

BANCO CENTRAL DE RESERVA DEL PERÚ
SUCURSAL IQUITOS



UCAYALI: Síntesis de Actividad Económica
OCTUBRE 2023¹

Departamento de Estudios Económicos

¹ En el presente informe participaron Mario López y Fritz Alva.

ÍNDICE

Página

RESUMEN EJECUTIVO.....	3
I. ACTIVIDAD PRODUCTIVA.....	5
1. Actividad primaria.....	5
1.1. Sector agropecuario.....	5
1.2. Sector pesca	6
1.3. Sector Minería	7
2. Otros indicadores sectoriales.....	9
2.1 Sector manufactura.....	9
2.2 Arribos de turistas a los establecimientos de hospedaje.....	10
II. ASPECTOS LABORALES.....	10
1. Empleo	10
III. SECTOR EXTERNO.....	11
1. Exportaciones.....	11
IV. CRÉDITO Y DEPÓSITOS.....	12
1. Crédito.....	12
2. Depósitos	14
V. EJECUCIÓN DEL PRESUPUESTO DE GASTOS DEL GOBIERNO GENERAL.....	15
1. Gasto corriente no financiero	15
2. Inversión pública	16
VI. ANEXOS.....	18

RESUMEN EJECUTIVO

Principales hechos de importancia

- El sector **agropecuario** se redujo en 5,5 por ciento interanual en octubre, influyendo el desempeño negativo tanto del subsector agrícola como pecuario; contrariamente, **minería** creció en 30,0 por ciento interanual en octubre, debido a la mayor producción de gas natural (235,3 por ciento), petróleo crudo (3,5 por ciento) y de líquidos de gas natural (40,2 por ciento).
- En **otros indicadores** de actividad económica, crecieron inversión pública (24,4 por ciento), los créditos de consumo (16,9 por ciento), créditos hipotecarios (6,7 por ciento) y crédito total (6,1 por ciento); sin embargo, manufactura no primaria se redujo en 6,2 por ciento.

Actividad primaria

- El sector **agropecuario** se redujo en 5,5 por ciento interanual en octubre, influyendo el desempeño negativo tanto del subsector agrícola como pecuario, vinculado a menores áreas cosechadas de cultivos orientados a la industria.
- El sector **pesca** se redujo en 44,7 por ciento interanual en octubre, debido al menor desembarque de pescado en estado fresco, principalmente. Asimismo, para el periodo enero-octubre del 2023, acumula una caída de 23,8 por ciento comparado con similar periodo del año anterior.
- El sector **minería** creció en 30,0 por ciento interanual en octubre, debido a la mayor producción de gas natural (235,3 por ciento), petróleo crudo (3,5 por ciento) y de líquidos de gas natural (40,2 por ciento).

Otros indicadores de actividad económica

- La **manufactura** registró una caída de 6,2 por ciento interanual en octubre, sustentada por el desempeño negativo de la industria no primaria; con ello, en el periodo enero-octubre, la producción acumula una contracción de 17,2 por ciento interanual.
- El número de **arribos de turistas a los establecimientos de hospedaje**, en setiembre, se redujo en 14,0 por ciento con respecto a setiembre de 2022, ante los menores arribos de turistas nacionales. El turismo interno decreció en 14,6 por ciento; mientras que, el turismo receptivo creció en 2,3 por ciento.
- El **empleo** privado formal en Ucayali, según la planilla electrónica, registró un incremento de 1,7 por ciento interanual en setiembre de 2023, explicada por el mayor requerimiento de trabajadores en cuatro de las siete ramas de actividad económica: construcción (5,6 por ciento), servicios (3,3 por ciento) y comercio (3,3 por ciento), principalmente.
- El **crédito total** registró un incremento de 6,1 por ciento interanual en octubre y un saldo de S/ 2 320 millones, de los cuales, el 98,6 por ciento se encuentra colocado en moneda nacional. Según tipo de crédito, destaca el crecimiento del segmento personas: donde los créditos del tipo consumo crecieron 16,9 por ciento y los créditos hipotecarios se incrementaron en 6,7 por ciento; contrariamente, en el segmento empresas se redujo en 0,04 por ciento.

- La **inversión pública** aumentó en 24,4 por ciento interanual en octubre, explicado por el mayor dinamismo en dos de los tres niveles de gobierno; así, en el Gobierno Nacional se expandió en 105,0 por ciento y en el Gobierno Regional se incrementó 42,6 por ciento; contrariamente, en los Gobiernos Locales se contrajo en 4,0 por ciento.
- Al mes de octubre, en Ucayali se ejecutó el 41,5 por ciento del presupuesto institucional modificado (PIM); así, el Gobierno Regional logró un 46,1 por ciento; los Gobiernos Locales alcanzaron un 37,2 por ciento; y el Gobierno Nacional avanzaron con un 35,5 por ciento.

Los proyectos con mayor monto mensual devengado, por nivel de gobierno, son los siguientes:

- El **Gobierno Nacional** invirtió S/ 1,4 millones en la construcción de celdas para residuos, en el sistema de almacenamiento, barrido, recolección, transporte, valorización y disposición final de residuos sólidos, en el distrito de Callería; entre otros. El **Gobierno Regional** invirtió S/ 7,3 millones en el mejoramiento de la gestión institucional de la sede central de las direcciones regionales adscritas en la provincia de Coronel Portillo del Gobierno Regional de Ucayali; S/ 5,9 millones en el mejoramiento de la carretera departamental Neshuya-Curimaná, en los distritos de Irazola y de Curimaná; S/ 4,1 millones en el mejoramiento educativo del instituto superior tecnológico público Purús, en el distrito de Purús; entre otros. Los **Gobiernos Locales** invirtieron S/ 3,3 millones en el mejoramiento del servicio de agua potable y alcantarillado, en la localidad de Alexander Von Humboldt; S/ 2,1 millones en el mejoramiento de los servicios de la I.E.I N°283 Juana Alarco De Dammert, en el distrito de Callería; S/ 1,5 millones en la creación de pistas y veredas de las calles del distrito de Alexander Von Humboldt, entre otros.

Cuadro N° 1
UCAYALI: OTROS INDICADORES DE ACTIVIDAD ECONÓMICA

(Variación % respecto a similar mes del año anterior)

	May.23	Jun.23	Jul.23	Ago.23	Set.23	Oct.23
Producción industrial 1/	↓ -26,8	↓ -31,1	↓ -10,7	↓ -44,1	↓ -50,5	↓ -6,2
Arribos a los establecimientos de hospedaje	↓ -25,9	↓ -215,0	↓ -24,7	↓ -20,6	↓ -14,0	n.d.
Crédito total	↑ 6,2	↑ 8,5	↑ 7,8	↑ 8,0	↑ 7,3	↑ 6,1
Créditos de consumo	↑ 20,1	↑ 19,7	↑ 18,1	↑ 18,9	↑ 18,4	↑ 16,9
Crédito hipotecario	↑ 3,2	↑ 6,7	↑ 3,9	↑ 5,5	↑ 6,2	↑ 6,7
Inversión pública 1/	↑ 40,8	↑ 17,9	↑ 4,3	↑ 21,2	↓ -16,8	↑ 24,4

1/ En términos reales.

Fuentes: SBS y AFP, MEF, MINCETUR y DIREPRO y empresas.

Elaboración: BCRP, Sucursal Iquitos. Departamento de Estudios Económicos.

I. ACTIVIDAD PRODUCTIVA

1. Actividad primaria

1.1. Sector agropecuario

- La actividad agropecuaria se redujo en 5,5 por ciento interanual en octubre, influyendo el desempeño negativo tanto del subsector agrícola como pecuario, vinculado a menores áreas cosechadas de cultivos orientados a la industria. Asimismo, en el periodo enero-octubre, la producción agropecuaria acumula una caída de 5,1 por ciento interanual.

Cuadro N° 2
UCAYALI: PRODUCCIÓN DE PRINCIPALES PRODUCTOS AGROPECUARIOS ^{1/}
(Toneladas)

Sub-sectores	Estructura Porcentual 2019 ^{2/}	Octubre				Enero - Octubre			
		2022	2023	Var. %	Contribución ^{3/}	2022	2023	Var. %	Contribución ^{3/}
AGRÍCOLA	82,9			-5,9	-4,9			-5,4	-4,7
Orientado a la industria	33,1			-36,9	-17,0			-13,8	-5,7
Caña de azúcar	0,1	1 470	1 590	8,1	0,0	15 332	12 280	-19,9	0,0
Palma aceitera	17,1	77 887	31 612	-59,4	-20,9	512 859	407 563	-20,5	-4,8
Maíz amarillo duro	2,6	3 235	5 390	66,6	2,1	19 254	35 569	84,7	1,6
Cacao	13,3	1 048	1 296	23,7	1,8	21 695	18 358	-15,4	-2,5
Orientado al mercado interno	49,8			32,7	12,1			2,3	1,0
Arroz cáscara	11,3	11 758	19 011	61,7	8,6	86 906	98 512	13,4	1,4
Yuca	4,8	2 693	6 339	135,4	1,8	101 603	116 450	14,6	0,7
Plátano	14,9	23 639	26 333	11,4	1,3	249 371	239 705	-3,9	-0,5
Naranja	0,6	0	0	-	-	13 972	12 923	-7,5	-0,1
Papaya	1,7	4 259	4 675	9,8	0,2	53 444	50 052	-6,3	-0,1
Café	10,1	49	0	-100,0	-0,3	10 743	10 712	-0,3	0,0
Otros cultivos	6,3	10 830	10 842	7,3	0,6	134 792	121 432	-4,9	-0,4
PECUARIO	17,1			-3,9	-0,7			-3,1	-0,4
Carne de aves ^{4/}	11,2	2 260	2 150	-4,8	-0,6	15 211	14 605	-4,0	-0,3
Carne de porcino ^{4/}	0,6	64	68	6,4	0,0	740	788	6,5	0,0
Carne de vacuno ^{4/}	2,7	391	395	1,0	0,0	3 589	3 566	-0,6	0,0
Huevo	1,8	286	270	-5,3	-0,1	2 959	2 830	-4,3	-0,1
Leche	0,7	294	270	-8,2	0,0	3 481	3 285	-5,6	0,0
Otros ^{4/}	0,1	7	7	1,8	0,0	55	57	2,1	0,0
SECTOR AGROPECUARIO	100,0			-5,5	-5,5			-5,1	-5,1

1/ Cifras preliminares.

2/ Estimado a precios de 2007.

3/ En base a la estructura porcentual de similar periodo de 2020.

4/ Peso de animales en pie.

Fuente: DRAU y MIDAGRI.

Elaboración: BCRP, Sucursal Iquitos. Departamento de Estudios Económicos.

- El subsector agrícola registró una caída de 5,9 por ciento interanual en octubre, inducido por la menor producción de palma aceitera y café, principalmente, debido a factores climáticos desfavorables (presencia de lluvias que dificulta la labor de cosecha), factor que merma la producción y productividad del cultivo por la inundación de campos de palma aceitera; y en el caso del café, no está en periodo de cosecha, sino de recuperación de las plantaciones mediante labores culturales y fertilización. Este periodo se caracterizó por cielo cubierto y soleado, con lluvias copiosas e itinerantes y periodo de la creciente del caudal del río Ucayali. Asimismo, en el periodo enero-octubre, la producción agrícola acumuló una caída de 5,4 por ciento interanual.
- El subsector pecuario decreció 3,9 por ciento interanual en octubre, ante la menor producción de carne de aves, huevo y leche; con ello, en el periodo enero-octubre, la producción pecuaria acumula una reducción de 3,1 por ciento interanual.

- En el periodo agosto-octubre de la campaña 2023-2024, la superficie sembrada se redujo en 48,0 por ciento (10 408 hectáreas menos) frente a similar periodo de la campaña anterior, debido a la reducción de la frontera agrícola de yuca (poca disponibilidad de semilla vegetativa y de terrenos aptos), maíz amarillo (verano extremo) y palma aceitera (poca disponibilidad de plántones), principalmente.

Cuadro N° 3
UCAYALI: SUPERFICIE SEMBRADA 1/
(Hectáreas)

	Campaña Agrícola ^{2/}		Variación	
	2022/2023	2023/2024	Absoluta	Porcentual
CULTIVOS TRANSITORIOS	17 940	8 695	-9 245	- 51,5
Arroz cáscara	4 778	4 029	- 749	- 15,7
Maíz amarillo	6 165	2 622	-3 543	- 57,5
Piña	118	56	- 62	- 52,5
Yuca	5 831	1 244	-4 587	- 78,7
Frijol grano seco	150	107	- 43	- 28,7
Frijo chicle	25	66	41	164,0
Otros	873	571	- 302	- 34,6
CULTIVOS PERMANENTES	3 756	2 593	-1 163	- 31,0
Palma aceitera	1 205	15	-1 190	- 98,8
Papaya	603	326	- 277	-45,9
Plátano	1 033	650	- 383	- 37,1
Café	25	15	- 10	-
Otros	890	1 587	697	78,3
Total	21 696	11 288	-10 408	- 48,0

1/ Cifras preliminares.

2/ De agosto a octubre.

Fuente: DRAU.

Elaboración: BCRP, Sucursal Iquitos. Departamento de Estudios Económicos.

1.2. Sector pesca

- El sector pesca se redujo en 44,7 por ciento interanual en octubre, debido al menor desembarque de pescado en estado fresco, principalmente. Asimismo, para el periodo enero-octubre del 2023, acumula una caída de 23,8 por ciento comparado con similar periodo del año anterior.

Cuadro N° 4
UCAYALI: PRODUCCIÓN PESQUERA^{1/}
(Toneladas)

	Octubre		Var. %	Enero - Octubre		Var. %
	2022	2023		2022	2023	
Consumo Humano	393	217	- 44,9	3 241	2 485	-23,3
Fresco	280	161	- 42,4	2 367	1 661	-29,8
Bagre	100	29	-71,3	670	135	-79,8
Ractacara	3	3	-2,7	11	58	430,9
Boquichico	97	14	-85,2	623	495	-20,6
Palometa	9	3	-60,2	100	62	-37,8
Chiu Chiu	6	28	339,9	137	177	29,3
Sardina	6	7	7,2	126	67	-46,8
Otras especies	59	77	29,8	700	666	-4,9
Seco salado	113	55	- 50,9	874	824	-5,8
SECTOR PESCA^{2/}			- 44,7			-23,8

1/ Cifras preliminares.

2/ Estimado a precios de 2007.

Fuente: DIREPRO.

Elaboración: BCRP, Sucursal Iquitos. Departamento de Estudios Económicos.

1.3. Sector Minería

- La producción fiscalizada de hidrocarburos creció en 30,0 por ciento interanual en octubre, debido a la mayor producción de gas natural (235,3 por ciento), petróleo crudo (3,5 por ciento) y de líquidos de gas natural (40,2 por ciento).

Cuadro N° 5
UCAYALI: PRODUCCIÓN DE HIDROCARBUROS^{1/}
 (Variación % real respecto a similar periodo del año anterior)

Hidrocarburos	Estructura		Octubre				Enero - Octubre			
	Porcentual		2022	2023	Var. %	Contribución 3/	2022	2023	Var. %	Contribución3/
	2020	2022								
Líquidos de GN (miles barriles)	16,1	3	4	40,2	2,6	71	50	-29,5	-3,3	
Petróleo (miles de barriles)	74,7	33	34	3,5	2,9	396	257	-35,1	-25,2	
Gas natural (millones de pies cúbicos)	9,2	119	399	235,3	24,4	2 730	3 961	45,1	7,7	
SECTOR MINERÍA^{2/}	100,0			30,0	30,0			-20,8	-20,8	

1/ Cifras preliminares.

2/ Estimado a precios de 2007.

3/ En base a la estructura porcentual de similar periodo de 2020.

Fuente: Perúpetro S.A.

Elaboración: BCRP, Sucursal Iquitos. Departamento de Estudios Económicos.

- En el periodo enero-octubre, la producción fiscalizada de hidrocarburos acumula una reducción de 20,8 por ciento interanual, explicada por la menor producción de petróleo crudo (-35,1 por ciento) y de líquidos de gas natural (-29,5 por ciento). Sin embargo, la producción de gas natural se incrementó en 45,1 por ciento, debido a su mayor utilización para producir energía eléctrica por parte del Comité de Operación Económica del Sistema Interconectado Nacional (COES).

Gráfico N° 1
UCAYALI: PRODUCCIÓN DE HIDROCARBUROS
 (Var % respecto similar período del año anterior)

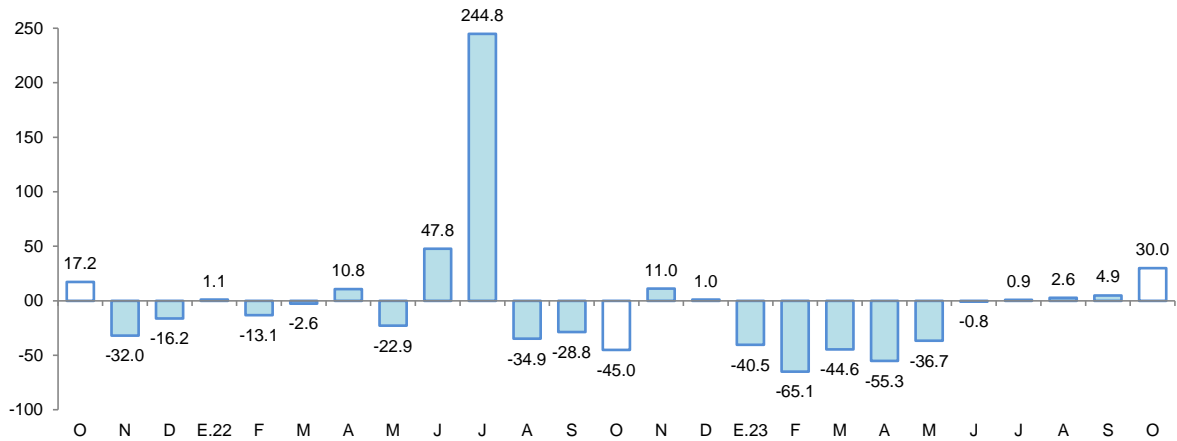

Fuente: Perúpetro S.A.

Elaboración: BCRP, Sucursal Iquitos. Departamento de Estudios Económicos.



Gráfico N° 2

UCAYALI: PRODUCCIÓN DE LÍQUIDOS GAS NATURAL
(Var. % respecto a similar período del año anterior)

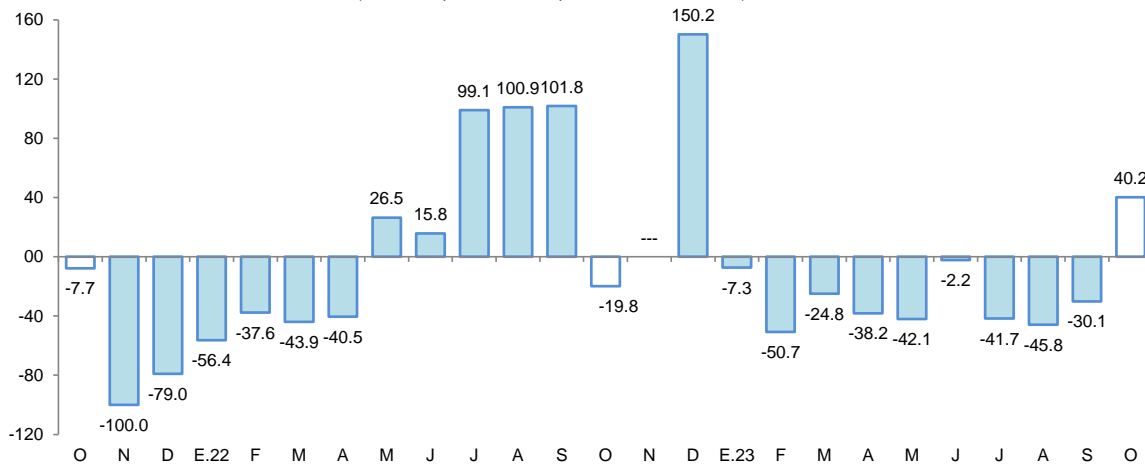

Fuente: Perúpetro S.A.
Elaboración: BCRP, Sucursal Iquitos. Departamento de Estudios Económicos.

Gráfico N.º 3

UCAYALI: PRODUCCIÓN DE PETROLEO CRUDO
(Var % respecto similar período del año anterior)

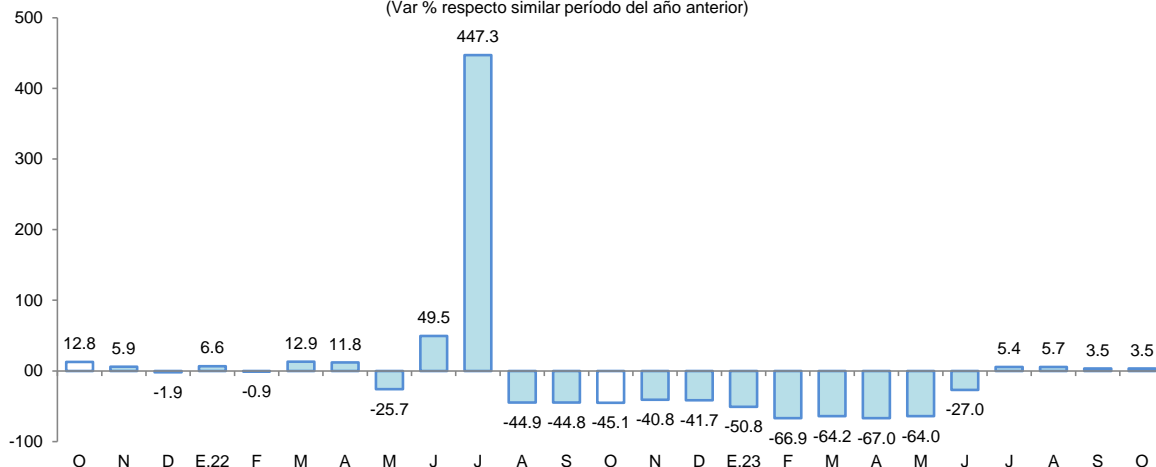

Fuente: Perúpetro S.A.
Elaboración: BCRP, Sucursal Iquitos. Departamento de Estudios Económicos.

Gráfico N.º 4

UCAYALI: PRODUCCIÓN DE GAS NATURAL
(Var. % respecto similar período del año anterior)

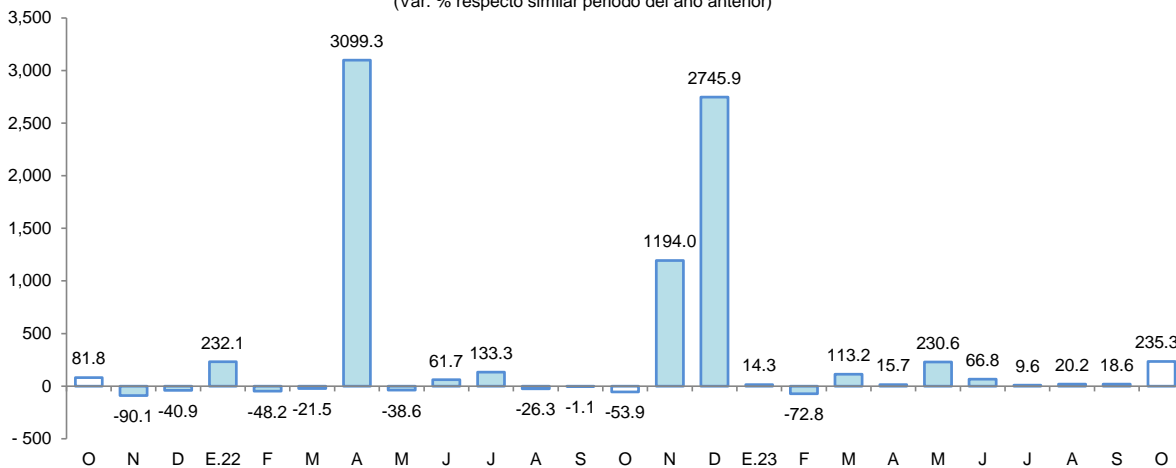

Fuente: Perúpetro S.A.
Elaboración: BCRP, Sucursal Iquitos. Departamento de Estudios Económicos.



2. Otros indicadores sectoriales

2.1 Sector manufactura

- La actividad manufacturera registró una caída de 6,2 por ciento interanual en octubre, sustentada por el desempeño negativo de la industria no primaria; con ello, en el período enero-octubre, la producción acumula una contracción de 17,2 por ciento interanual.

Cuadro N° 6
UCAYALI: ÍNDICE DE VOLUMEN FÍSICO MANUFACTURERO 1/
 (Var. % real respecto a similar periodo del año anterior)

Ramas de actividad	Estructura Porcentual 2017 2/	Octubre		Enero - Octubre	
		Var. %	Contribución 3/	Var. %	Contribución 3/
MANUFACTURA PRIMARIA	13,5	-	-	-	-
Refinación de petróleo	13,5	-	-	-	-
MANUFACTURA NO PRIMARIA	86,5	-6,2	-6,2	-17,2	-17,2
Bebidas malteadas	70,8	-14,3	-10,2	-16,5	-11,0
Bebidas gaseosas	2,3	23,4	0,7	14,6	0,4
Madera aserrada	10,4	12,3	3,2	-21,5	-6,5
Calaminas	0,2	-	-	-	-
Clavos para madera	0,0	-	-	-	-
SECTOR MANUFACTURA	100,0	-6,2	-	-17,2	-

1/ Cifras preliminares.

2/ Estimado a precios de 2007.

3/ En base a la estructura porcentual de similar periodo de 2020.

Fuente: DIREPRO y Empresas.

Elaboración: BCRP, Sucursal Iquitos. Departamento de Estudios Económicos.

- La industria primaria no registró indicador de comportamiento mensual en octubre, debido al cierre de la planta de refinación de derivados de petróleo crudo desde el cuarto trimestre de 2018, por falta de materia prima (petróleo crudo).
- La industria no primaria decreció en 6,2 por ciento interanual en octubre, debido a la menor producción en bebidas malteadas; asimismo, en el período enero-octubre registra una reducción de 17,2 por ciento interanual, explicado por la menor producción de bebidas malteadas y madera aserrada.

Gráfico N° 5

UCAYALI: IVF MANUFACTURA NO PRIMARIA
 (Var. % real respecto a similar periodo del año anterior)

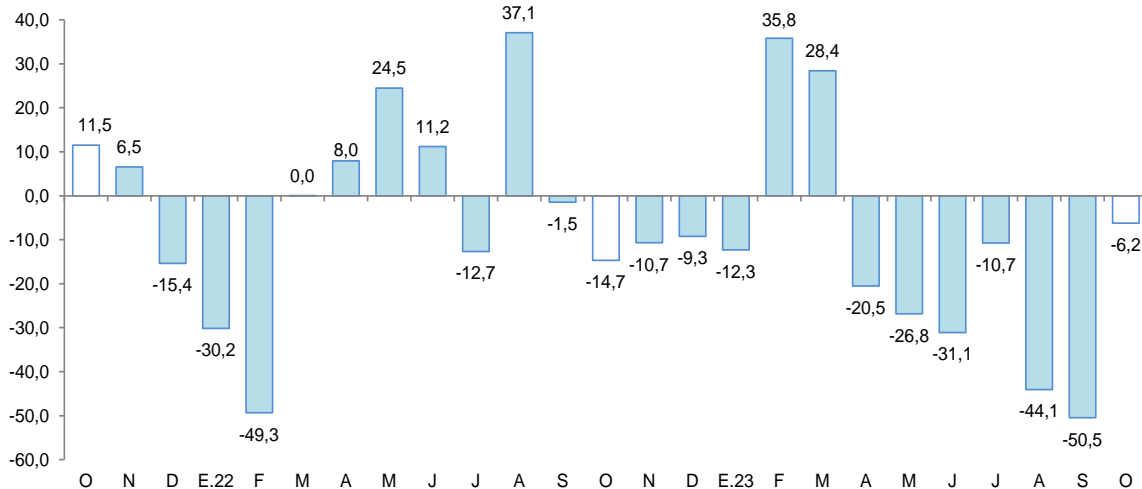

Fuente: DIREPRO y Empresas.

Elaboración: BCRP, Sucursal Iquitos. Departamento de Estudios Económicos.



2.2 Arribos de turistas a los establecimientos de hospedaje

- Según cifras del MINCETUR, el número de arribos de turistas a los establecimientos de hospedaje, en setiembre, se redujo en 14,0 por ciento con respecto a setiembre de 2022, ante los menores arribos de turistas nacionales. El turismo interno decreció en 14,6 por ciento; mientras que, el turismo receptivo creció en 2,3 por ciento.
- En el periodo enero-setiembre de 2023, el número de arribos de turistas a los establecimientos de hospedaje decreció en 18,0 por ciento interanual, ante los menores arribos de turistas nacionales (-18,6 por ciento) y extranjeros (-1,9 por ciento).

Gráfico N° 6
UCAYALI: ARRIBOS A ESTABLECIMIENTOS DE HOSPEDAJE
(Variación %)

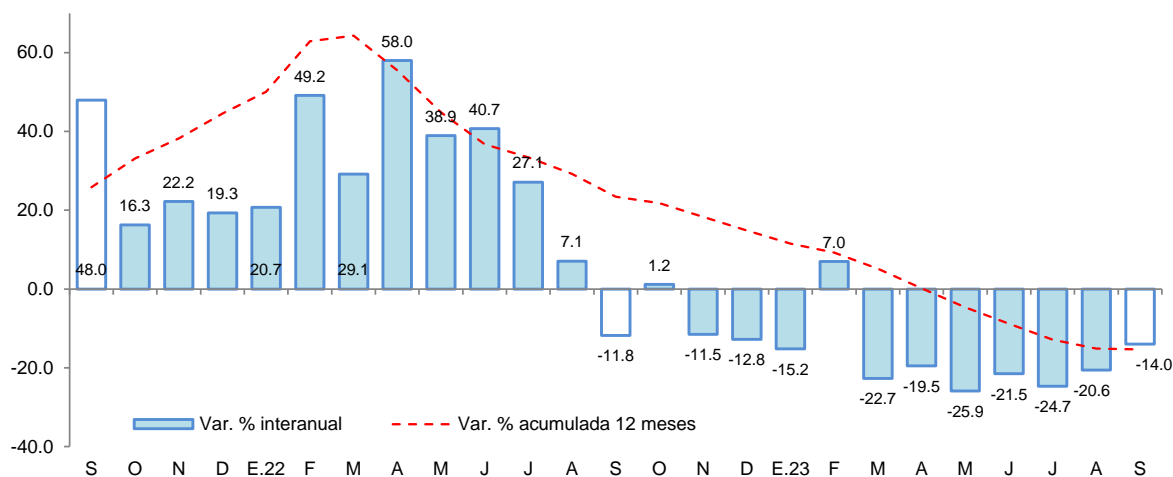

Fuente: MINCETUR.

II. ASPECTOS LABORALES

1. Empleo

- El empleo privado formal en Ucayali, según la planilla electrónica, registró un incremento de 1,7 por ciento interanual en setiembre de 2023, explicada por el mayor requerimiento de trabajadores en cuatro de las siete ramas de actividad económica: construcción (5,6 por ciento), servicios (3,3 por ciento) y comercio (3,3 por ciento), principalmente.

Cuadro N° 7
UCAYALI: TRABAJADORES ASALARIADOS PRIVADOS FORMALES

(número de trabajadores)

Rama de Actividad	Setiembre			Dic. 2022	Dic. 2023	Var. %
	2022	2023	Var. %			
Agrícola	5 010	4 554	-9,1	5 078	4 554	-10,3
Minería	270	257	-4,8	258	257	-0,4
Manufactura	4 082	3 860	-5,4	4 050	3 860	-4,7
Construcción	1 726	1 823	5,6	1 703	1 823	7,0
Comercio	9 224	9 524	3,3	9 544	9 524	-0,2
Servicios	15 255	15 755	3,3	13 608	15 755	15,8
Otros	583	988	69,5	697	988	41,8
Total	36 150	36 761	1,7	34 938	36 761	5,2

Fuente: Planilla Electrónica - PLAME y T-Registro.

- En el comparativo con diciembre de 2022, el empleo privado formal en Ucayali registró un nivel mayor en 5,2 por ciento. Se registran mayores requerimientos de trabajadores en tres de las siete ramas de actividad económica, en particular servicios (15,8 por ciento).

Gráfico N° 7

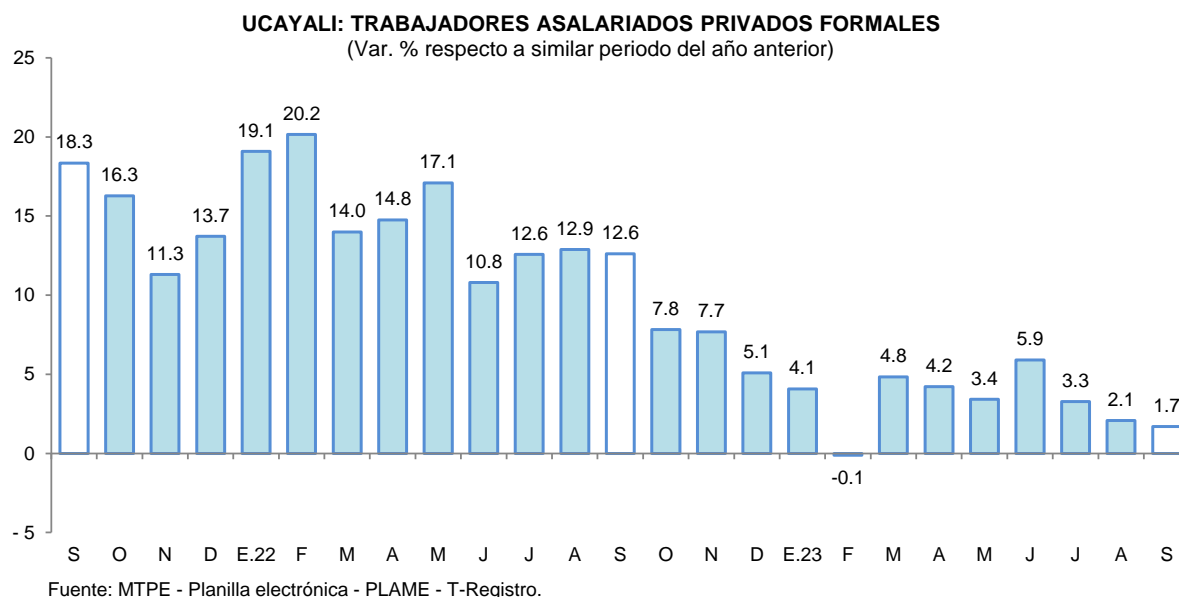

III. SECTOR EXTERNO

1. Exportaciones

- Las exportaciones totalizaron US \$9,1 millones en octubre, lo cual representa una expansión de 2,2 por ciento interanual, debido a mayores ventas de productos agropecuarios, principalmente; sin embargo, durante el periodo enero-octubre se registró una disminución de 34,9 por ciento con respecto a similar periodo del año anterior.

Cuadro N° 8

UCAYALI: EXPORTACIONES POR GRUPO DE PRODUCTOS ^{1/}
(Valor FOB en millones de US\$)

TIPO	Estructura % 2020	Octubre			Enero-Octubre		
		2022	2023	Var. %	2022	2023	Var. %
PRODUCTOS NO TRADICIONALES	99,9	8,8	9,0	2,3	118,4	77,1	-34,9
Agropecuarios	67,1	6,2	6,8	9,7	85,3	51,5	-39,6
Pesqueros	0,1	0,0	0,0	-	0,1	0,0	-100,0
Maderas y sus manufacturas	32,5	2,5	2,2	-12,0	32,5	25,1	-22,8
Resto	0,2	0,1	0,1	0,0	0,5	0,4	-20,0
OTRAS EXPORTACIONES	0,1	0,1	0,1	-	0,2	0,2	0,0
TOTAL	100,0	8,9	9,1	2,2	118,5	77,2	-34,9

1/ Cifras preliminares.

Fuente: SUNAT

Elaboración: BCRP, Sucursal Iquitos. Departamento de Estudios Económicos.

- Las exportaciones de productos no tradicionales en octubre crecieron un 2,3 por ciento interanual, debido a mayores ventas de aceite crudo de palma y tablillas, principalmente. No obstante, durante el periodo enero-octubre, se registró una contracción de 34,9 por ciento en términos interanuales, explicado por las menores ventas de aceite crudo de palma, madera moldurada y aceite crudo de palmiste.

- En el mes de octubre, los principales mercados de destino fueron: Ecuador (39,9 por ciento), Colombia (33,9 por ciento), República Dominicana (7,9 por ciento), China (4,7 por ciento) y Vietnam (4,2 por ciento). El primero adquirió aceite crudo de palma; el segundo, aceite crudo de palma y semillas de maní; el tercero, el cuarto y el último compraron madera aserrada.
- Asimismo, las exportaciones en octubre se realizaron a través de las aduanas: Marítima del Callao (99,8 por ciento), y Aérea y Postal EX – IAAC (0,2 por ciento). La primera registra mayores movimientos en aceite crudo de palma y madera aserrada; y la segunda, chocolates y peces ornamentales.

IV. CRÉDITO Y DEPÓSITOS

1. Crédito

- El crédito registró un incremento de 6,1 por ciento interanual en octubre y un saldo de S/ 2 320 millones, de los cuales, el 98,6 por ciento se encuentra colocado en moneda nacional.
- Por tipo de institución financiera, el crédito en la banca múltiple, que cuenta con la participación del 62,6 por ciento del crédito total, registró un incremento de 4,8 por ciento interanual. Por su lado, las instituciones no bancarias registraron un crecimiento de 3,1 por ciento interanual, donde destaca el resultado de las cajas municipales (1,2 por ciento) y empresas financieras (6,7 por ciento), además de las Empresas de créditos (11,4 por ciento) y Cajas Rurales (0,8 por ciento).

Cuadro N° 9
Ucayali: Crédito Nominal - Octubre 2023

	Estructura % Oct-23	Saldo en millones de soles		Tasa de crecimiento (%)	
		Set-23	Oct-23	Mes	12 Meses
Banco de la Nación	9,3	211	216	2,1	30,0
Agrobanco	0,5	11	12	1,5	-6,8
Banca Múltiple	62,6	1 462	1 452	-0,7	4,8
Instituciones No Bancarias	27,6	639	640	0,2	3,1
Financieras	9,2	212	213	0,7	6,7
Cajas Municipales	17,6	409	409	0,1	1,2
Cajas Rurales	0,4	10	10	-0,3	0,8
Empresas de Créditos	0,4	9	9	-3,4	11,4
Arrendamiento Financiero	0,0	0	0	-	-
TOTAL	100,0	2 324	2 320	-0,2	6,1
Empresas	56,6	1 321	1 313	-0,6	0,0
Personas	43,4	1 003	1 007	0,4	15,4
Consumo	37,5	868	870	0,2	16,9
Hipotecario	5,9	135	137	1,1	6,7
MN	98,6	2 286	2 287	0,0	7,0
ME	1,4	38	33	-11,3	-32,1
ME (Mill. US\$)		10	9	-12,4	-29,5

Fuente: SBS y AFP

Elaboración: BCRP - Sucursal Iquitos. Departamento de Estudios Económicos.

Gráfico N° 8

UCAYALI: EVOLUCIÓN DEL CRÉDITO
(Var. % respecto a similar mes del año anterior)

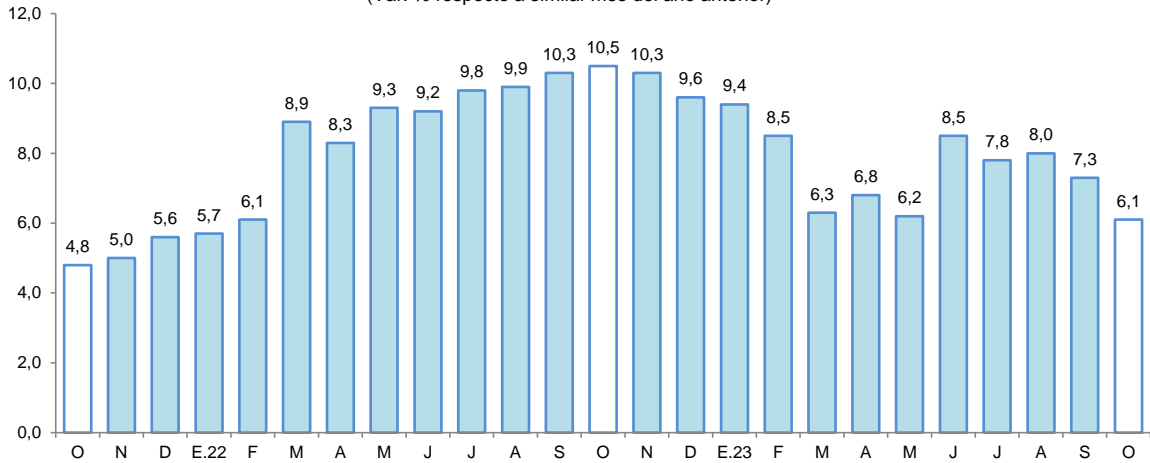

Fuente: SBS y AFP.

- Según tipo de crédito, destaca el crecimiento del segmento personas: donde los créditos del tipo consumo crecieron 16,9 por ciento y los créditos hipotecarios se incrementaron en 6,7 por ciento; contrariamente, en el segmento empresas se redujo en 0,04 por ciento.
- La ratio crédito/depósitos pasó de 1,67 en octubre de 2022 a 1,81 en octubre de 2023, es decir, se incrementó en 0,14 puntos porcentuales; además, una ratio mayor que la unidad indica que Ucayali es un demandante neto de crédito.
- Por tipo de moneda, las colocaciones en moneda nacional registraron un aumento de 7,0 por ciento; mientras que, en moneda extranjera se redujeron en 32,1 por ciento; con ello, la participación relativa del crédito en soles (98,6 por ciento del total) creció en 0,8 puntos porcentuales frente a la participación del crédito en moneda extranjera (1,4 por ciento).

Gráfico N° 9

UCAYALI: EVOLUCIÓN DEL CRÉDITO POR TIPO DE MONEDA
(Var. % respecto a similar mes del año anterior)

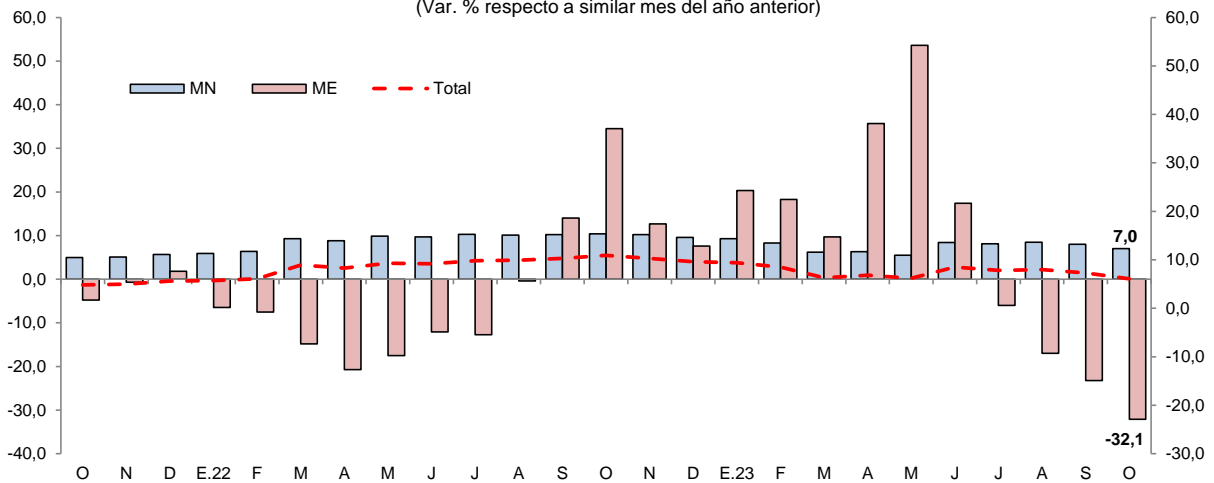

Fuente: SBS y AFP.

- La tasa de morosidad en setiembre 2023 fue de 8,1 por ciento, mayor en 0,9 puntos porcentuales a la registrada en similar mes del año anterior. Por su lado, la tasa de morosidad de las cajas municipales (6,6 por ciento) fue mayor en 2,1 puntos porcentuales y en la banca múltiple (9,1 por ciento) se incrementó en 1,0 punto porcentual respecto a setiembre de 2022.



Gráfico N° 10
UCAYALI: TASA DE MOROSIDAD ^{1/}
(Porcentaje)

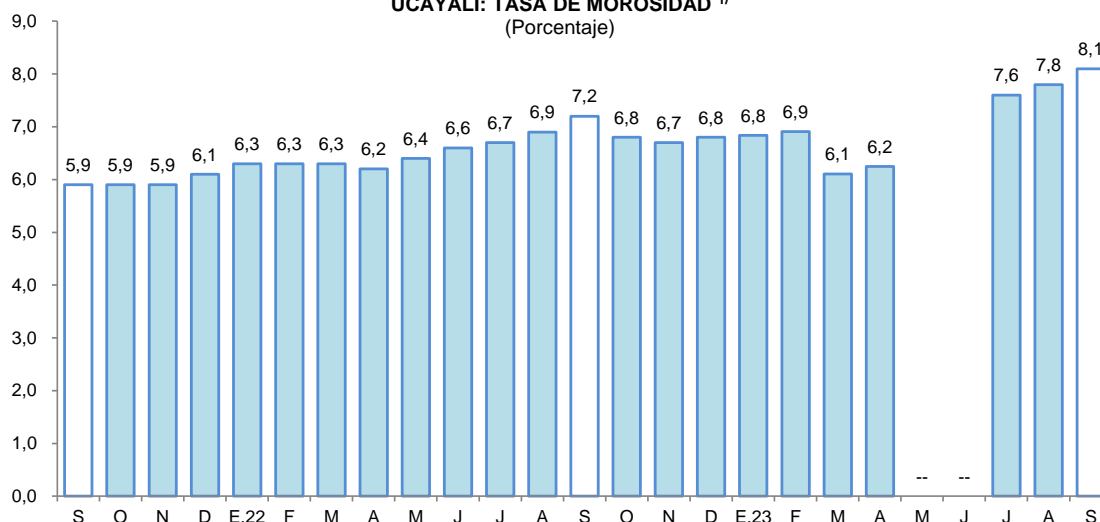

^{1/} preliminar, calculado en base a: (créditos vencidos + créditos en cobranza judicial) / colocaciones brutas.
Fuente: SBS y AFP.

2. Depósitos

- Los depósitos totales decrecieron en 1,6 por ciento interanual en octubre, a S/ 1 284 millones, debido a los menores depósitos en la Banca Múltiple, los cuales se contrajeron en 4,0 por ciento y en las cajas municipales (-0,8 por ciento). Contrariamente, se incrementaron los depósitos en el banco de la Nación (6,8 por ciento) y financieras (6,7 por ciento).

Cuadro N° 10
Ucajali: Depósito Nominal - Octubre 2023

	Estructura % Oct-23	Saldo en millones de soles		Tasa de crecimiento (%)	
		Set-23	Oct-23	Mes	12 Meses
Banco de la Nación	19,7	253	253	0,1	6,8
Banca Múltiple	70,1	894	900	0,7	-4,0
Instituciones No Bancarias	10,2	133	132	-0,9	0,3
Financieras	1,6	20	20	-0,1	6,7
Cajas Municipales	8,7	113	111	-1,0	-0,8
Cajas Rurales	0,0	0	0	-5,1	-14,6
TOTAL	100,0	1 279	1 284	0,4	-1,6
Vista	32,1	409	412	0,8	-7,6
Ahorro	47,5	618	610	-1,3	-10,1
A plazo	20,4	252	262	4,0	44,6
MN	85,8	1 104	1 102	-0,2	-1,6
ME	14,2	175	183	4,5	-2,1
ME (Mill. US\$)		46	48	3,3	1,7

Fuente: SBS y AFP

Elaboración: BCRP - Sucursal Iquitos. Departamento de Estudios Económicos.

- Por modalidad de captación, se incrementaron los depósitos a plazo (44,6 por ciento); mientras que, se registraron caídas en los depósitos de ahorro (-10,1 por ciento) y en los depósitos a la vista (-7,6 por ciento).

- En cuanto al tipo de moneda, los depósitos en soles se redujeron en 1,6 por ciento, capturando un 85,8 por ciento del total de los depósitos; asimismo, los depósitos en moneda extranjera, que concentraron el 14,2 por ciento restante, decrecieron en 2,1 por ciento.

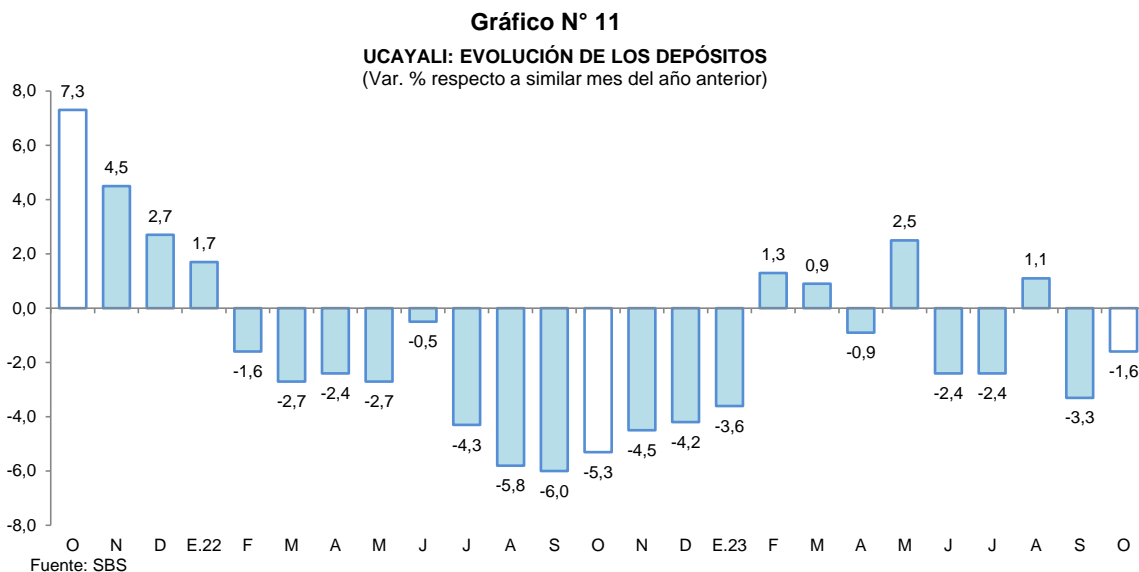

- El coeficiente de dolarización de los depósitos alcanzó el 14,2 por ciento, menor en 0,1 puntos porcentuales al registrado en octubre de 2022. La menor liquidez en moneda nacional se debe a los menores depósitos a la vista y de ahorro; por su lado, los menores depósitos en moneda extranjera, también se deben a los menores depósitos a la vista y de ahorro en dicha moneda.

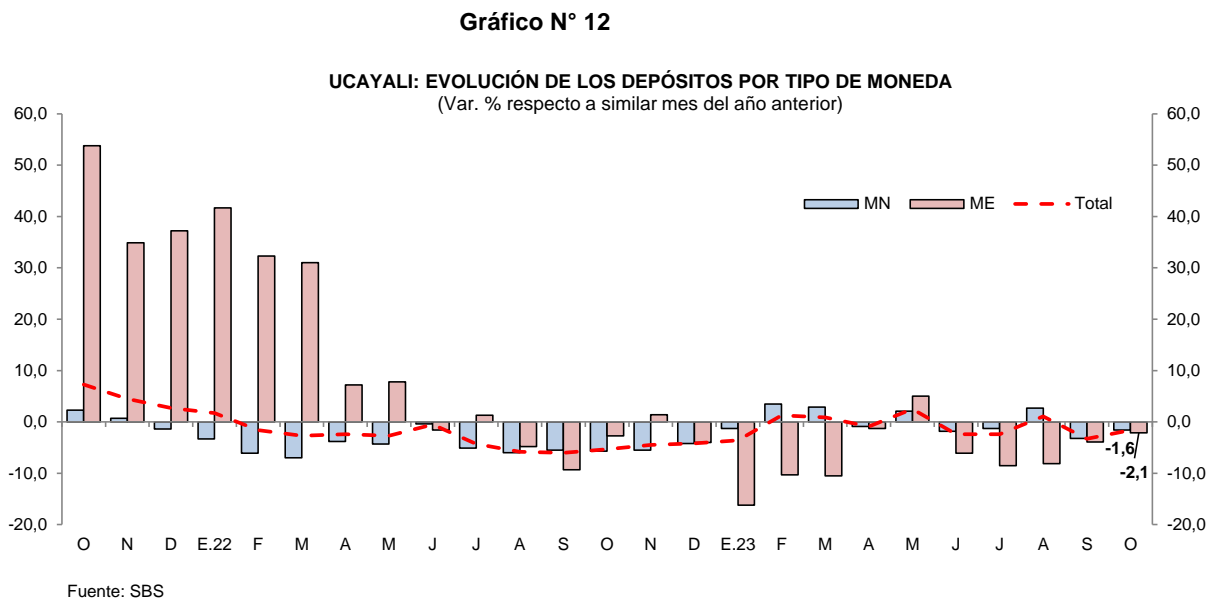

V. EJECUCIÓN DEL PRESUPUESTO DE GASTOS DEL GOBIERNO GENERAL

1. Gasto corriente no financiero

- El gasto corriente no financiero se expandió 0,6 por ciento interanual en octubre, influenciado por los mayores montos devengados en dos de los tres niveles de gobierno; así, el Gobierno Regional lo aumentó en 20,8 por ciento, sustentado por mayores gastos en pagos al personal y obligaciones sociales; los Gobiernos Locales lo incrementaron en 7,7 por ciento, debido a mayores desembolsos en remuneraciones, adquisición de bienes, contratación de servicios y transferencias; contrariamente, el Gobierno Nacional lo contrajo en 21,2 por ciento, explicado



por menores montos devengados en otros gastos corrientes, compra de bienes, contratación de servicios y transferencias.

- En el periodo enero-octubre, el gasto corriente no financiero aumentó en 1,2 por ciento, sustentado por los mayores gastos del Gobierno Regional (5,7 por ciento).

Cuadro N° 11
UCAYALI: GASTO CORRIENTE NO FINANCIERO ^{1/}
(Millones de soles)

	Octubre			Enero - Octubre		
	2022	2023	Var. % real	2022	2023	Var. % real
Gobierno nacional	67,4	55,4	-21,2	492,2	503,2	-4,1
Gobierno regional	64,7	81,6	20,8	724,5	817,9	5,7
Gobiernos locales	22,4	25,1	7,7	214,9	224,6	-2,1
Total	154,4	162,1	0,6	1 431,6	1 545,7	1,2

1/ Información actualizada al 1 de noviembre de 2023.

Fuente: MEF.

Elaboración: BCRP, Sucursal Iquitos. Departamento de Estudios Económicos.

2. Inversión pública

- La inversión pública aumentó en 24,4 por ciento interanual en octubre, explicado por el mayor dinamismo en dos de los tres niveles de gobierno; así, en el Gobierno Nacional se expandió en 105,0 por ciento, fundamentado por las mayores inversiones en los sectores de agropecuaria, educación y ambiente; en el Gobierno Regional se incrementó 42,6 por ciento, explicado por la mayor ejecución de obras en los sectores de educación, transporte y turismo; contrariamente, en los Gobiernos Locales se contrajo en 4,0 por ciento, debido al descenso de obras en los sectores de saneamiento, transporte y vivienda.

Cuadro N° 12
UCAYALI: INVERSIÓN PÚBLICA ^{1/ 2/}
(Millones de soles)

	Octubre			Enero - Octubre		
	2022	2023	Var. % real	2022	2023	Var. % real
Gobierno nacional	3,4	7,2	105,0	34,5	47,7	30,0
Gobierno regional	33,0	49,1	42,6	221,3	267,1	12,9
Gobiernos locales	30,8	30,9	-4,0	198,9	158,7	-25,0
Total	67,2	87,2	24,4	454,6	473,6	-2,3

1/ Información actualizada al 1 de noviembre de 2023.

2/ Comprende la adquisición de activos no financieros.

Fuente: MEF.

Elaboración: BCRP, Sucursal Iquitos. Departamento de Estudios Económicos.

- En el periodo enero-octubre, la inversión pública decreció 2,3 por ciento interanual, influyendo la menor ejecución de obras por parte de los Gobiernos Locales (-25,0 por ciento).
- Al mes de octubre, en Ucayali se ejecutó el 41,5 por ciento del presupuesto institucional modificado (PIM); así, el Gobierno Regional logró un 46,1 por ciento; los Gobiernos Locales alcanzaron un 37,2 por ciento; y el Gobierno Nacional avanzaron con un 35,5 por ciento.

Gráfico N° 13

UCAYALI: INVERSIÓN PÚBLICA

(Var. % real respecto a similar periodo del año anterior)

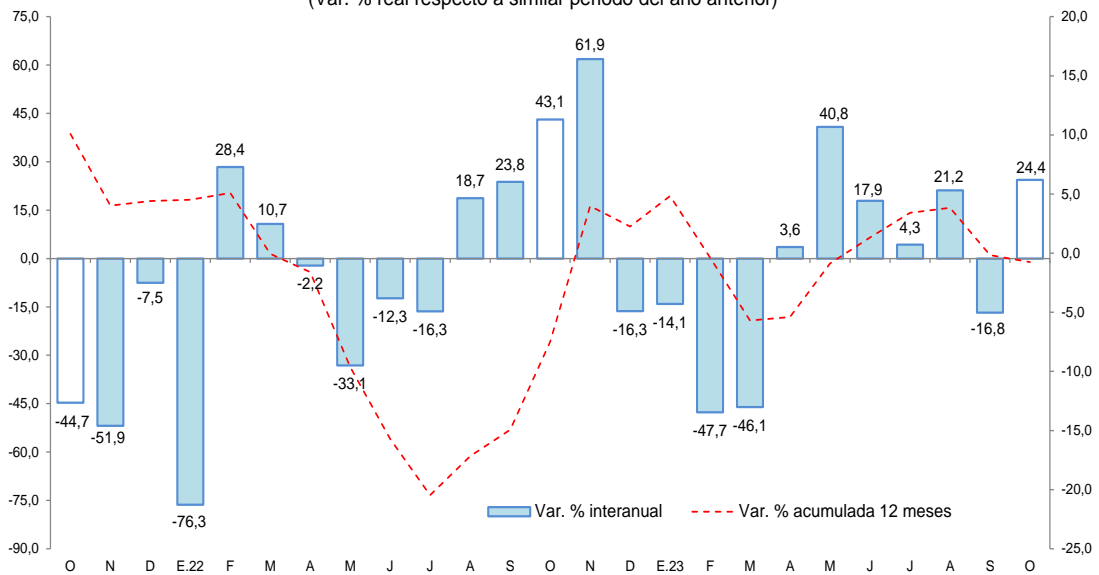

Fuente: MEF.

Los proyectos con mayor monto mensual devengado, por nivel de gobierno, son los siguientes:

- El **Gobierno Nacional** invirtió S/ 1,4 millones en la construcción de celdas para residuos, en el sistema de almacenamiento, barrido, recolección, transporte, valorización y disposición final de residuos sólidos, en el distrito de Callería; entre otros.
- El **Gobierno Regional** invirtió S/ 7,3 millones en el mejoramiento de la gestión institucional de la sede central de las direcciones regionales adscritas en la provincia de Coronel Portillo del Gobierno Regional de Ucayali; S/ 5,9 millones en el mejoramiento de la carretera departamental Neshuya-Curimaná, en los distritos de Irazola y de Curimaná; S/ 4,1 millones en el mejoramiento educativo del instituto superior tecnológico público Purús, en el distrito de Purús; S/ 3,6 millones en el mejoramiento de las principales calles de los A.H Túpac Amaru y Eduardo del Águila, en el distrito de Callería; S/ 3,6 millones en el mejoramiento del servicio educativo del nivel secundario de la I.E. Agropecuario Padre Abad, en el distrito de Padre Abad; entre otros.
- Los **Gobiernos Locales** invirtieron S/ 3,3 millones en el mejoramiento del servicio de agua potable y alcantarillado, en la localidad de Alexander Von Humboldt; S/ 2,1 millones en el mejoramiento de los servicios de la I.E.I N°283 Juana Alarco De Dammert, en el distrito de Callería; S/ 1,5 millones en la creación de pistas y veredas de las calles del distrito de Alexander Von Humboldt; S/ 1,2 millones en el mejoramiento del servicio de seguridad ciudadana, en el distrito de Sepahua; S/ 1,2 millones en la creación del sistema de agua potable y saneamiento en el centro poblado Oventeni, en el distrito de Raimondi; entre otros.



VI. ANEXOS

BANCO CENTRAL DE RESERVA DEL PERÚ – SUCURSAL IQUITOS

Anexo Nº 01

UCAYALI: PRODUCCIÓN AGROPECUARIA ^{1/}
(T.M.)

	2022			Total Ene.-Dic.	2023										
	Oct.	Nov.	Dic.		Ene.	Feb.	Mar.	Abr.	May.	Jun.	Jul.	Ago.	Set.	Oct.	
TOTAL AGRÍCOLA	136 868	130 916	138 250	1489 138	125 335	125 829	112 441	109 026	117 862	110 102	115 399	94 261	106 215	107 088	TOTAL AGRÍCOLA
Arroz cáscara	11 758	10 080	7 555	104 542	7 155	10 298	8 797	10 942	7 709	2 624	8 923	7 237	15 818	19 011	Arroz cáscara
Plátano	23 639	22 147	21 748	293 267	21 747	21 221	22 662	22 860	23 918	24 787	25 150	25 300	25 726	26 333	Plátano
Yuca	2 693	3 849	3 409	108 861	4 220	6 827	7 790	9 419	23 244	21 273	25 876	7 296	4 166	6 339	Yuca
Naranja	0	26	807	14 805	1 132	1 507	1 743	1 814	2 224	2 099	1 684	720	0	0	Naranja
Papaya	4 259	3 814	4 370	61 629	5 331	5 167	5 316	4 938	4 693	5 076	5 139	4 891	4 824	4 675	Papaya
Piña	1 391	1 164	1 399	12 232	1 048	829	735	767	887	921	886	824	999	1 016	Piña
Caña de azúcar	1 470	1 255	1 367	17 954	1 195	380	293	471	664	1 230	1 637	1 818	3 003	1 590	Caña de azúcar
Maíz amarillo duro	3 235	3 218	7 827	30 299	9 211	5 127	1 636	3 053	1 368	1 323	835	1 275	6 351	5 390	Maíz amarillo duro
Palma aceitera	77 887	75 923	75 649	664 431	59 285	58 925	47 496	40 575	37 990	35 957	32 128	31 891	31 703	31 612	Palma aceitera
Aguaje	1 180	1 241	1 226	14 876	1 225	1 562	1 551	1 445	1 228	1 259	1 097	938	922	1 118	Aguaje
Camu camu	76	113	414	2 422	297	164	169	220	108	85	20	24	16	52	Camu camu
Pijuayo fruto	0	142	725	9 286	1 239	1 811	1 776	1 070	523	0	0	0	0	24	Pijuayo fruto
Pijuayo palmito	63	51	43	894	30	22	10	0	0	0	0	0	0	0	Pijuayo palmito
Otros agrícolas															Otros agrícolas
Cacao	1 048	640	389	22 724	326	228	181	900	2 873	3 276	3 798	3 139	2 342	1 296	Cacao
Café	49	0	0	10 743	0	0	0	333	1 158	2 027	2 522	2 779	1 893	0	Café
Algodón	122	85	2	355	0	0	0	0	0	0	0	0	109	132	Algodón
Cocona	287	267	221	3256	260	216	170	214	318	394	384	360	360	337	Cocona
Soya	34	14	32	130	42	19	793	0	0	0	0	34	120	124	Soya
Melón	107	0	0	1 098	0	0	0	0	0	0	0	644	901	452	Melón
Pepino	230	61	152	1 113	108	75	40	7	21	13	45	212	359	188	Pepino
Ungurahui	38	136	437	4 591	520	462	434	283	221	203	191	57	12	23	Ungurahui
Resto agrícola	7 301	6 688	10 476	109 629	10 962	10 988	10 850	9 717	8 714	7 555	5 084	4 822	6 590	7 377	Resto agrícola
TOTAL PECUARIO	3 302	2 400	3 083	31 519	2 130	1 748	2 243	2 535	2 494	2 687	2 645	2 977	2 512	3 161	TOTAL PECUARIO
Carne de ave	2 260	1 420	1 982	18 614	1 149	698	1 190	1 481	1 465	1 609	1 545	1 894	1 424	2 150	Carne de ave
Carne de porcino	64	56	153	950	92	84	84	73	83	80	74	76	73	68	Carne de porcino
Carne de vacuno	391	383	399	4 371	247	303	316	354	335	391	398	401	426	395	Carne de vacuno
Carne de ovino	7	8	11	74	5	5	5	4	5	6	6	6	8	7	Carne de ovino
Leche	294	273	274	4 028	336	366	366	337	337	336	346	316	276	270	Leche
Huevos	286	260	263	3 482	300	293	282	285	270	265	275	283	306	270	Huevos

1/ Cifras preliminares.

Fuente: Dirección Regional de Agricultura de Ucayali.

Elaboración: BCRP - Sucursal Iquitos.



Anexo Nº 02

UCAYALI: PRODUCCIÓN PESQUERA
(T.M.)

	2022			Total Ene.-Dic.	2023										
	Oct.	Nov.	Dic.		Ene.	Feb.	Mar.	Abr.	May.	Jun.	Jul.	Ago.	Set.	Oct.	
DESEMBARQUE TOTAL ^{1/}	393	287	222	3 751	222	147	173	205	198	259	272	384	409	217	DESEMBARQUE TOTAL ^{1/}
Fresco	280	211	151	2 729	136	96	100	137	136	175	75	321	323	161	Fresco
Seco-salado	113	76	71	1 022	86	51	73	68	61	83	197	63	86	55	Seco-salado
DESEMBARQUE TOTAL ^{2/}	393	287	222	3 751	222	147	173	205	198	259	272	384	409	217	DESEMBARQUE TOTAL ^{2/}
Acarahuazú	4	3	3	24	4	1	1	1	2	1	2	3	2	2	Acarahuazú
Achacubo	1	0	0	1	0	0	0	0	0	0	0	0	0	0	Achacubo
Arahuana	16	8	3	39	2	2	2	4	4	5	24	2	1	1	Arahuana
Boquichico	130	63	26	868	29	21	27	25	22	86	22	182	169	26	Boquichico
Chiu Chiu	6	30	23	191	26	27	17	25	17	12	15	4	6	28	Chiu Chiu
Doncella	13	8	6	186	5	4	3	4	7	20	7	9	9	4	Doncella
Dorado	1	1	1	18	1	0	1	0	1	1	1	1	1	1	Dorado
Gamitana	1	0	0	11	4	0	1	0	1	0	3	1	1	1	Gamitana
Lisa	5	4	3	78	1	1	3	6	5	5	9	9	10	6	Lisa
LLambina	7	23	34	188	47	18	33	26	22	11	12	14	11	21	LLambina
Llausa	3	5	2	70	2	3	0	2	3	7	4	4	3	3	Llausa
Maparate	12	11	11	99	11	7	12	6	17	6	38	11	23	19	Maparate
Mota	11	15	11	170	9	10	11	7	13	17	5	6	7	4	Mota
Paco	1	1	0	19	1	0	0	1	1	0	1	1	0	1	Paco
Paiche	0	0	0	28	0	0	6	17	1	3	4	6	8	0	Paiche
Palometa	10	14	4	164	6	10	2	15	11	17	72	13	15	7	Palometa
Sardina	6	7	2	135	1	1	1	4	10	4	2	19	19	7	Sardina
Torre	0	0	0	4	0	0	0	0	0	0	0	0	0	0	Torre
Tucunaré	0	0	0	9	1	0	2	0	2	1	2	0	2	1	Tucunaré
Turushuqui	1	0	2	18	1	3	0	0	1	2	1	1	2	3	Turushuqui
Yulilla	2	1	3	39	4	2	1	2	3	0	1	1	3	5	Yulilla
Otras especies	162	92	86	1 393	67	37	49	58	55	59	48	97	115	76	Otras especies
PECES ORNAMENTALES (unidades)	73 299	76 762	37 732	487 387	40 481	37 111	66 320	75 016	95 209	62 076	14 976	76 691	51 292	43 932	PECES ORNAMENTALES (unidades)

1/ Por estado de conservación.

2/ Por tipo de especie.

Fuente: Dirección Regional de la Producción de Ucayali.

Elaboración: BCRP - Sucursal Iquitos.



Anexo Nº 03

UCAYALI: PRODUCCIÓN DE MADERA ROLLIZA
(m³)

	2022			Total Ene.-Dic.	2023										
	Oct.	Nov.	Dic.		Ene.	Feb.	Mar.	Abr.	May.	Jun.	Jul.	Ago.	Set.	Oct.	
Especies de madera															Especies de madera
Aguano masha	0	0	2	52	0	0	0	0	83	5	0	44	0	n.d.	Aguano masha
Bolaina blanca	0	0	0	53	0	0	0	0	106	1 638	1 084	1 378	1 249	n.d.	Bolaina blanca
Caoba	0	0	0	0	0	0	0	0	0	0	0	0	0	n.d.	Caoba
Capirona	0	0	0	467	0	0	0	0	100	100	283	148	206	n.d.	Capirona
Cachimbo	130	940	77	1 697	245	582	0	250	1 764	632	1 128	3 557	3 321	n.d.	Cachimbo
Catahua	0	0	0	0	0	0	48	0	0	207	0	97	337	n.d.	Catahua
Cedro	0	0	0	0	0	0	0	0	0	0	20	203	0	n.d.	Cedro
Copaiba	52	0	0	485	9	1	4	215	1 176	525	1 410	1 556	345	n.d.	Copaiba
Cumala	327	350	112	5 018	0	253	239	220	255	734	1 117	2 461	3 424	n.d.	Cumala
Estoraque	0	165	3	814	0	56	21	0	803	4	93	277	315	n.d.	Estoraque
Huayuro	17	3	0	1 177	23	27	32	0	1 455	961	1 211	3 300	2 611	n.d.	Huayuro
Huimba negra	6	0	0	194	3	4	0	0	315	17	41	44	183	n.d.	Huimba negra
Ishpingo	0	0	0	147	0	0	0	0	257	44	47	0	0	n.d.	Ishpingo
Lagarto caspi	0	0	0	0	0	0	0	0	22	0	26	37	263	n.d.	Lagarto caspi
Lupuna blanca	0	197	756	2 487	3	706	407	186	298	34	268	549	2 639	n.d.	Lupuna blanca
Moena	0	0	3	212	7	6	147	69	1 323	1 081	1 849	390	190	n.d.	Moena
Panguana	13	0	4	163	6	2	3	0	323	174	481	1 285	1 034	n.d.	Panguana
Pashaco	42	12	0	368	39	18	0	0	73	315	187	767	1 720	n.d.	Pashaco
Pumaquiro	0	0	0	0	0	21	0	0	77	18	48	38	47	n.d.	Pumaquiro
Quinilla	3	0	0	616	0	0	5	111	325	90	594	573	83	n.d.	Quinilla
Requia	0	0	1	17	0	0	0	0	33	1 644	3	178	0	n.d.	Requia
Shihuahuaco	338	424	0	2 289	8	470	0	0	5 930	4 483	880	4 413	2 254	n.d.	Shihuahuaco
Tornillo	252	832	0	1 264	0	628	7	0	2 115	1 402	1 235	4 112	1 572	n.d.	Tornillo
Utucuro	0	0	0	424	0	0	0	0	0	0	0	74	0	n.d.	Utucuro
Yacushapana	249	30	40	884	0	598	143	0	1 169	253	658	546	8	n.d.	Yacushapana
Otros	1 260	209	1 185	15 143	634	775	821	1 169	10 846	5 603	13 048	20 555	17 071	n.d.	Otros
TOTAL	2 691	3 161	2 183	33 970	976	4 146	1 879	2 220	28 849	19 963	25 711	46 581	38 872	n.d.	TOTAL

Fuente: Gobierno Regional de Ucayali - Gerencia Regional Forestal y de Fauna Silvestre.

Elaboración: BCRP - Sucursal Iquitos.



Anexo Nº 04

UCAYALI: PRODUCCIÓN DE MADERA ASERRADA
(m³)

	2022			Total Ene.-Dic.	2023										
	Oct.	Nov.	Dic.		Ene.	Feb.	Mar.	Abr.	May.	Jun.	Jul.	Ago.	Set.	Oct.	
Especies de madera															Especies de madera
Aguano masha	0	30	30	239	57	30	27	37	48	12	22	23	1	n.d.	Aguano masha
Caoba	0	0	0	34	0	0	0	0	0	23	0	0	0	n.d.	Caoba
Capirona	1 373	126	1 055	16 128	792	1 645	1 563	1 110	219	123	170	188	159	n.d.	Capirona
Cachimbo	0	481	4 798	42 915	5 087	6 084	6 797	4 123	4 519	2 885	2 473	3 119	3 620	n.d.	Cachimbo
Catahua	905	201	1 291	12 099	512	1 553	591	1 093	297	269	62	148	68	n.d.	Catahua
Cedro	65	0	14	379	61	147	114	65	35	17	15	0	11	n.d.	Cedro
Copaiba	3 723	1 544	3 869	59 749	2 971	4 555	4 226	3 370	1 597	1 390	915	662	324	n.d.	Copaiba
Cumala	2 415	58	2 303	21 297	1 396	1 365	2 638	1 918	1 097	983	620	739	1 367	n.d.	Cumala
Estoraque	317	62	376	5 307	198	643	876	500	535	502	295	280	230	n.d.	Estoraque
Huayruro	1 933	136	2 049	25 291	1 246	1 725	5 448	1 920	1 652	1 167	817	865	1 233	n.d.	Huayruro
Huimba	504	76	618	4 783	558	607	2 428	468	65	147	33	23	57	n.d.	Huimba
Ishpingo	267	118	315	2 278	243	126	124	105	41	311	263	90	148	n.d.	Ishpingo
Lagarto caspi	7	0	1	190	24	58	127	38	29	13	4	24	48	n.d.	Lagarto caspi
Lupuna	107	0	9 495	11 184	130	305	142	80	34	59	83	0	0	n.d.	Lupuna
Marupa	202	0	442	1 706	90	233	186	128	33	36	156	11	239	n.d.	Marupa
Moena	165	3	2 966	7 056	226	254	593	733	629	385	231	391	367	n.d.	Moena
Pashaco	872	67	779	11 061	513	1 018	1 011	488	460	575	258	425	591	n.d.	Pashaco
Pumaquiro	58	0	124	730	18	107	71	29	6	65	12	6	19	n.d.	Pumaquiro
Quinilla	163	86	162	2 731	73	91	153	81	253	90	65	123	83	n.d.	Quinilla
Requia	36	0	12	438	26	25	41	34	16	7	13	0	0	n.d.	Requia
Shihuahuaco	1 161	314	1 585	22 129	1 588	2 518	6 101	3 057	1 898	964	574	765	827	n.d.	Shihuahuaco
Tornillo	2 949	584	3 452	28 140	3 267	2 900	3 420	2 475	1 514	829	938	1 024	1 417	n.d.	Tornillo
Utucuro	139	8	277	2 295	22	132	23	36	16	0	0	83	31	n.d.	Utucuro
Yacushapana	189	22	142	3 005	516	195	383	397	181	265	231	299	192	n.d.	Yacushapana
Otros	14 868	763	14 685	161 500	7 908	28 182	27 952	9 912	8 671	6 253	6 423	6 071	6 020	n.d.	Otros
TOTAL	32 419	4 679	50 839	442 666	27 523	54 498	65 034	32 196	23 844	17 370	14 672	15 359	17 052	n.d.	TOTAL

Fuente: Gobierno Regional de Ucayali - Gerencia Regional Forestal y de Fauna Silvestre.

Elaboración: BCRP - Sucursal Iquitos.



Anexo Nº 05

UCAYALI: PRODUCCIÓN DE HIDROCARBUROS LÍQUIDOS Y GAS

	2022			Total	2023										
	Oct.	Nov.	Dic.	Ene.-Dic.	Ene.	Feb.	Mar.	Abr.	May.	Jun.	Jul.	Ago.	Set.	Oct.	
LÍQUIDOS GN ^{1/} *Lote 31-C (LGN)	3	6	6	83	6	4	6	4	4	7	5	4	5	4	LÍQUIDOS GN ^{1/} *Lote 31-C (LGN)
PETRÓLEO ^{1/} *Lote 131	33	31	27	454	25	13	16	13	15	28	40	38	35	34	PETRÓLEO ^{1/} *Lote 131
GAS NATURAL ^{2/} *Lote 31-C	119	694	505	3 929	213	26	282	174	419	730	558	477	683	399	GAS NATURAL ^{2/} *Lote 31-C

1/ Miles de barriles.

2/ Millones de pies cúbicos.

Fuente: Perúpetro S.A.

Elaboración: BCRP - Sucursal Iquitos.

Anexo Nº 06

UCAYALI: PRODUCCIÓN MANUFACTURERA ^{1/}
(Índice de volumen físico: 2007=100)

C I I U	2022			Total Ene.-Dic.	2023										C I I U	
	Oct.	Nov.	Dic.		Ene.	Feb.	Mar.	Abr.	May.	Jun.	Jul.	Ago.	Set.	Oct.		
MANUFACTURA PRIMARIA	0,0	0,0	0,0	0,0	0,0	0,0	0,0	0,0	0,0	0,0	0,0	0,0	0,0	0,0	0,0	MANUFACTURA PRIMARIA
2320 -Refinación de petróleo	0,0	0,0	0,0	0,0	0,0	0,0	0,0	0,0	0,0	0,0	0,0	0,0	0,0	0,0	0,0	2320 -Refinación de petróleo
MANUFACTURA NO PRIMARIA	235,6	240,9	218,8	234,7	201,8	229,3	297,2	180,7	185,6	176,1	197,0	187,8	130,2	220,9	MANUFACTURA NO PRIMARIA	
1553 -Bebidas malteadas	363,3	368,5	310,6	351,1	309,3	262,5	365,5	249,4	289,2	295,2	350,7	324,6	194,9	311,2	1553 -Bebidas malteadas	
1554 -Bebidas gaseosas	397,4	344,3	373,8	54,3	409,8	304,6	336,4	280,6	412,1	409,1	436,9	522,1	456,7	490,3	1554 -Bebidas gaseosas	
2010 -Madera aserrada	149,0	158,2	168,2	175,5	126,5	250,5	298,9	148,0	109,6	79,8	67,4	70,6	78,4	167,4	2010 -Madera aserrada	
2710 -Calaminas y varillas	0,0	0,0	0,0	0,0	0,0	0,0	0,0	0,0	0,0	0,0	0,0	0,0	0,0	0,0	2710 -Calaminas y varillas	
2899 -Clavos para madera	0,0	0,0	0,0	0,0	0,0	0,0	0,0	0,0	0,0	0,0	0,0	0,0	0,0	0,0	2899 -Clavos para madera	
TOTAL	156,5	159,9	145,3	155,9	134,0	152,3	197,4	120,0	123,3	116,9	130,8	124,7	86,5	146,7	TOTAL	

1/ Cifras preliminares

Fuente: Dirección Regional de la Producción de Ucayali - Encuesta a Empresas Industriales.

Elaboración: BCRP - Sucursal Iquitos.

Anexo Nº 07

UCAYALI: PRODUCCIÓN MANUFACTURERA ^{1/}
(Variación Porcentual)

C I I U	2022/2021			Total Ene.-Dic.	2023/2022										C I I U	
	Oct.	Nov.	Dic.		Ene.	Feb.	Mar.	Abr.	May.	Jun.	Jul.	Ago.	Set.	Oct.		
MANUFACTURA PRIMARIA	-	-	-	-	-	-	-	-	-	-	-	-	-	-	-	MANUFACTURA PRIMARIA
2320 -Refinación de petróleo	-	-	-	-	-	-	-	-	-	-	-	-	-	-	-	2320 -Refinación de petróleo
MANUFACTURA NO PRIMARIA	-14,7	-10,7	-9,3	-6,8	-12,3	35,8	28,4	-20,5	-26,8	-31,1	-10,7	-44,1	-50,5	-6,2	MANUFACTURA NO PRIMARIA	
1553 -Bebidas malteadas	-13,1	-12,7	-13,9	-3,9	-10,5	23,7	11,9	-26,6	-23,8	-27,3	3,4	-24,0	-50,7	-14,3	1553 -Bebidas malteadas	
1554 -Bebidas gaseosas	-2,1	-31,7	30,1	-13,0	11,5	41,1	48,6	-9,1	3,6	19,3	4,5	15,6	9,7	23,4	1554 -Bebidas gaseosas	
2010 -Madera aserrada	-19,8	-2,1	-1,2	-12,6	-19,2	53,0	59,5	-7,2	-37,3	-47,4	-51,4	-77,9	-56,2	12,3	2010 -Madera aserrada	
2710 -Calaminas y varillas	-	-	-	-	-	-	-	-	-	-	-	-	-	-	2710 -Calaminas y varillas	
2899 -Clavos de madera	-	-	-	-	-	-	-	-	-	-	-	-	-	-	2899 -Clavos de madera	
TOTAL	-14,7	-10,7	-9,3	-6,8	-12,3	35,8	28,4	-20,5	-26,8	-31,1	-10,7	-44,1	-50,5	-6,2	TOTAL	

1/ cifras preliminares

Fuente: Dirección Regional de la Producción de Ucayali - Encuesta a Empresas Industriales.

Elaboración: BCRP - Sucursal Iquitos.



Anexo Nº 08

**UCAYALI: TRABAJADORES ASALARIADOS PRIVADOS FORMALES
POR SECTORES ECONÓMICOS**

(Variación porcentual con respecto al mismo mes del año anterior)

Año	Mes	Agricultura	Minería	Manufactura	Construcción	Comercio	Servicios	Total
2022	OCT.	16,9	-1,5	12,0	-28,0	5,3	10,2	7,8
	NOV.	21,5	-9,3	10,4	-23,9	7,8	5,8	7,7
	DIC.	20,9	-11,0	5,3	-16,1	4,5	1,9	5,1
2023	ENE.	10,7	-19,2	0,7	-17,1	2,4	2,7	4,1
	FEB.	5,1	-16,4	1,5	-14,9	2,5	-3,9	-0,1
	MAR.	4,9	-18,0	5,3	1,0	3,1	4,7	4,8
	ABR.	-3,6	-10,4	0,9	10,3	1,3	6,7	4,2
	MAY.	-8,1	-5,4	-1,5	4,4	0,4	8,3	3,4
	JUN.	-11,6	12,1	2,1	9,8	4,4	10,9	5,9
	JUL.	-6,6	-12,4	-5,5	9,7	3,9	5,3	3,3
	AGO.	-6,5	-6,0	-5,3	13,9	4,1	1,8	2,1
	SET.	-9,1	-4,8	-5,4	5,6	3,3	3,3	1,7
	OCT.	n.d.	n.d.	n.d.	n.d.	n.d.	n.d.	n.d.

Fuente: MTPE – Planilla electrónica - PLAME y T-registro.

Elaboración: BCRP - Sucursal Iquitos.

Anexo Nº 09

UCAYALI: EXPORTACIONES POR GRUPO DE PRODUCTOS ^{1/}
(Valor FOB - Millones de US\$)

	2022			Total	2023										
	Oct.	Nov.	Dic.	Ene.-Dic.	Ene.	Feb.	Mar.	Abr.	May.	Jun.	Jul.	Ago.	Set.	Oct.	
Productos no tradicionales	8,8	13,5	13,8	145,6	12,7	8,2	9,9	8,9	6,3	5,2	2,9	7,4	6,5	9,0	Productos no tradicionales
Forestales	2,5	1,8	2,0	36,4	1,9	2,6	4,1	3,6	3,0	2,3	1,8	2,1	1,5	2,2	Forestales
- Madera aserrada	2,1	1,4	1,3	20,5	1,0	1,6	2,3	1,8	1,8	1,8	1,3	1,3	1,4	1,8	- Madera aserrada
- Tablillas y frisos	0,1	0,1	0,2	3,8	0,4	0,1	0,5	0,4	0,3	0,0	0,2	0,1	0,0	0,2	- Tablillas y frisos
- Machihembrado	0,0	0,0	0,0	0,0	0,0	0,0	0,0	0,0	0,0	0,0	0,0	0,0	0,0	0,0	- Machihembrado
- Triplay	0,0	0,0	0,0	0,0	0,0	0,0	0,0	0,0	0,0	0,0	0,0	0,0	0,0	0,0	- Triplay
- Tableros	0,0	0,0	0,0	0,0	0,0	0,0	0,0	0,0	0,0	0,0	0,0	0,0	0,0	0,0	- Tableros
- Tarugos y trefilados	0,0	0,0	0,0	0,0	0,0	0,0	0,0	0,0	0,0	0,0	0,0	0,0	0,0	0,0	- Tarugos y trefilados
- Otros acabados	0,3	0,3	0,6	12,0	0,5	1,0	1,3	1,3	0,9	0,5	0,4	0,7	0,1	0,2	- Otros acabados
Agroindustriales	6,2	11,5	11,7	108,5	10,7	5,5	5,8	5,3	3,3	2,9	1,0	5,3	5,0	6,8	Agroindustriales
- Camu camu	0,2	0,0	0,0	0,2	0,0	0,0	0,0	0,0	0,0	0,0	0,0	0,0	0,0	0,0	- Camu camu
- Uña de gato	0,0	0,0	0,0	0,1	0,0	0,0	0,0	0,0	0,0	0,0	0,0	0,0	0,0	0,0	- Uña de gato
- Sangre de grado	0,0	0,0	0,0	0,0	0,0	0,0	0,0	0,0	0,0	0,0	0,0	0,0	0,0	0,0	- Sangre de grado
- Cacao en grano	1,0	1,5	1,0	12,7	3,1	0,4	0,2	0,1	0,0	0,4	1,0	2,3	0,9	0,1	- Cacao en grano
- Manteca Vegetal	0,0	0,0	0,0	0,0	0,0	0,0	0,0	0,0	0,0	0,0	0,0	0,0	0,0	0,0	- Manteca Vegetal
- Aceite refinado de palma	0,0	0,0	0,0	0,0	0,0	0,0	0,0	0,0	0,0	0,0	0,0	0,0	0,0	0,0	- Aceite refinado de palma
- Aceite crudo de palmiste	0,0	0,0	0,0	2,5	0,0	0,0	0,0	0,0	0,0	0,0	0,0	0,0	0,0	0,0	- Aceite crudo de palmiste
- Aceite crudo de palma	5,1	10,0	10,7	93,0	7,6	5,2	5,6	5,2	3,3	2,5	0,0	3,0	4,1	6,7	- Aceite crudo de palma
Pesqueros	0,0	0,0	0,0	0,1	0,0	0,0	0,0	0,0	0,0	0,0	0,0	0,0	0,0	0,0	Pesqueros
- Peces ornamentales	0,0	0,0	0,0	0,1	0,0	0,0	0,0	0,0	0,0	0,0	0,0	0,0	0,0	0,0	- Peces ornamentales
- Pescado congelado	0,0	0,0	0,0	0,0	0,0	0,0	0,0	0,0	0,0	0,0	0,0	0,0	0,0	0,0	- Pescado congelado
- Pescado seco salado	0,0	0,0	0,0	0,0	0,0	0,0	0,0	0,0	0,0	0,0	0,0	0,0	0,0	0,0	- Pescado seco salado
Otros	0,1	0,1	0,0	0,6	0,1	0,1	0,0	0,0	0,0	0,0	0,1	0,0	0,0	0,1	Otros
Resto	0,1	0,1	0,0	0,3	0,0	0,0	0,0	0,0	0,0	0,0	0,0	0,0	0,0	0,1	Resto
TOTAL EXPORTACIONES	8,9	13,5	13,8	145,8	12,7	8,3	9,9	8,9	6,3	5,2	2,9	7,4	6,5	9,1	TOTAL EXPORTACIONES

1/ cifras preliminares.

Fuente: SUNAT-ADUANAS.

Elaboración: BCRP - Sucursal Iquitos.



Anexo Nº 10

UCAYALI: EJECUCIÓN DEL PRESUPUESTO DE GASTOS DEL GOBIERNO NACIONAL ^{1/}
(Millones de soles)

	2022			Total	2023										
	Oct.	Nov.	Dic.	Ene.-Dic.	Ene.	Feb.	Mar.	Abr.	May.	Jun.	Jul.	Ago.	Set.	Oct.	
GASTOS NO FINANCIEROS	71,7	64,7	107,1	720,1	52,1	56,4	50,9	56,4	55,5	57,9	52,1	59,3	48,6	62,7	GASTOS NO FINANCIEROS
a. GASTOS CORRIENTES	67,4	56,8	73,2	622,1	50,2	54,5	46,2	52,1	47,6	54,3	48,2	50,6	44,2	55,4	a. GASTOS CORRIENTES
1. Personal y obligaciones	17,7	19,7	24,0	232,5	19,0	18,2	18,1	18,3	20,3	18,8	23,6	18,7	18,7	19,1	1. Personal y obligaciones
2. Pensiones y prestaciones sociales	1,0	1,5	3,2	18,6	1,0	1,2	1,7	1,2	1,7	1,4	1,8	1,5	1,7	1,7	2. Pensiones y prestaciones sociales
3. Bienes y servicios	15,7	17,8	27,5	165,5	13,1	11,9	13,2	12,9	16,0	17,3	14,7	14,6	16,0	14,9	3. Bienes y servicios
4. Donaciones y transferencias	1,1	5,7	1,0	48,7	7,7	12,7	1,8	2,9	2,4	0,3	1,6	4,8	-0,1	0,6	4. Donaciones y transferencias
5. Otros gastos corrientes	31,8	12,1	17,5	156,8	9,3	10,5	11,4	16,8	7,2	16,6	6,6	11,0	7,8	19,2	5. Otros gastos corrientes
b. GASTOS DE CAPITAL	4,4	7,9	34,0	98,0	1,9	1,9	4,6	4,3	7,9	3,6	3,9	8,7	4,4	7,3	b. GASTOS DE CAPITAL
1. Adquisición de activos no financieros	3,4	5,5	16,3	56,3	1,9	1,9	4,4	4,1	7,8	3,3	3,9	8,7	4,4	7,2	1. Adquisición de activos no financieros
2. Donaciones y transferencias	1,0	2,4	17,7	41,7	0,0	0,0	0,2	0,2	0,1	0,2	0,0	0,0	0,0	0,1	2. Donaciones y transferencias
3. Otros gastos de capital	0,0	0,0	0,0	0,0	0,0	0,0	0,0	0,0	0,0	0,0	0,0	0,0	0,0	0,0	3. Otros gastos de capital

1/ Información actualizada al 1 de noviembre de 2023.

Fuente: Consulta Amigable - MEF.

Elaboración: BCRP - Sucursal Iquitos.

Anexo Nº 11

UCAYALI: EJECUCIÓN DEL PRESUPUESTO DE GASTOS DEL GOBIERNO REGIONAL ^{1/}
(Millones de soles)

	2022			Total	2023										
	Oct.	Nov.	Dic.	Ene.-Dic.	Ene.	Feb.	Mar.	Abr.	May.	Jun.	Jul.	Ago.	Set.	Oct.	
GASTOS NO FINANCIEROS	97,7	105,1	159,9	1 215,0	86,6	92,1	93,0	92,6	106,3	127,2	127,4	115,2	114,0	130,7	GASTOS NO FINANCIEROS
a. GASTOS CORRIENTES	64,7	69,7	112,3	906,5	84,6	76,2	76,5	74,8	79,3	92,1	91,6	79,5	81,7	81,6	a. GASTOS CORRIENTES
1. Personal y obligaciones	40,6	50,8	65,6	620,4	73,4	61,5	54,1	57,3	56,7	57,9	61,7	57,4	58,7	57,1	1. Personal y obligaciones
2. Pensiones y prestaciones sociales	1,8	2,0	3,2	27,0	2,4	2,8	1,9	2,9	2,0	2,0	2,4	2,0	2,0	1,9	2. Pensiones y prestaciones sociales
3. Bienes y servicios	22,2	16,8	43,6	248,0	8,7	11,6	20,0	14,6	20,6	16,3	26,6	19,6	20,9	22,7	3. Bienes y servicios
4. Donaciones y transferencias corrientes	0,0	0,0	0,0	0,0	0,0	0,0	0,0	0,0	0,0	0,0	0,0	0,4	0,0	0,0	4. Donaciones y transferencias corrientes
5. Otros gastos corrientes	0,0	0,0	0,0	11,0	0,0	0,2	0,4	0,0	0,0	16,0	0,9	0,0	0,1	- 0,1	5. Otros gastos corrientes
b. GASTOS DE CAPITAL	33,0	35,4	47,6	308,5	2,0	15,9	16,5	17,8	26,9	35,0	35,8	35,7	32,3	49,1	b. GASTOS DE CAPITAL
1. Adquisición de activos no financieros	33,0	35,4	47,2	303,9	2,0	15,9	16,5	17,8	26,9	35,0	35,8	35,7	32,3	49,1	1. Adquisición de activos no financieros
2. Donaciones y transferencias	0,0	0,0	0,4	4,6	0,0	0,0	0,0	0,0	0,0	0,0	0,0	0,0	0,0	0,0	2. Donaciones y transferencias
3. Otros gastos de capital	0,0	0,0	0,0	0,0	0,0	0,0	0,0	0,0	0,0	0,0	0,0	0,0	0,0	0,0	3. Otros gastos de capital

1/ Información actualizada al 1 de noviembre de 2023.

Fuente: Consulta Amigable - MEF.

Elaboración: BCRP - Sucursal Iquitos.

Anexo Nº 12

UCAYALI: EJECUCIÓN DEL PRESUPUESTO DE GASTOS DE LOS GOBIERNOS LOCALES 1/
(Millones de soles)

	2022			Total	2023										
	Oct.	Nov.	Dic.	Ene.-Dic.	Ene.	Feb.	Mar.	Abr.	May.	Jun.	Jul.	Ago.	Set.	Oct.	
GASTOS NO FINANCIEROS	53,3	57,8	89,3	561,1	9,0	25,5	40,6	33,8	40,0	40,8	42,7	48,4	47,5	56,2	GASTOS NO FINANCIEROS
a. GASTOS CORRIENTES	22,4	23,1	33,8	271,8	8,5	18,4	27,1	19,6	27,2	26,9	25,0	23,3	23,6	25,1	a. GASTOS CORRIENTES
1. Personal y obligaciones	2,5	2,9	4,0	30,0	2,6	2,2	2,3	2,6	2,7	2,5	3,2	2,3	2,3	2,7	1. Personal y obligaciones
2. Pensiones y prestaciones sociales	1,2	1,3	1,5	13,5	0,0	0,4	0,4	0,5	1,9	2,2	1,6	1,7	1,5	2,2	2. Pensiones y prestaciones sociales
3. Bienes y servicios	18,2	18,3	27,9	222,5	5,4	15,5	24,0	16,0	21,9	22,0	19,5	18,7	19,0	19,5	3. Bienes y servicios
4. Donaciones y transferencias	0,3	0,3	0,4	3,3	0,3	0,3	0,3	0,4	0,3	0,2	0,2	0,5	0,6	0,5	4. Donaciones y transferencias
5. Otros gastos corrientes	0,2	0,3	0,0	2,5	0,0	0,0	0,1	0,2	0,4	0,2	0,4	0,1	0,2	0,2	5. Otros gastos corrientes
b. GASTOS DE CAPITAL	30,9	34,8	55,5	289,3	0,6	7,1	13,4	14,2	12,8	13,8	17,7	25,1	23,9	31,1	b. GASTOS DE CAPITAL
1. Adquisición de activos no financieros	30,8	34,7	55,5	289,1	0,6	7,1	13,4	14,2	12,8	13,8	17,7	25,0	23,2	30,9	1. Adquisición de activos no financieros
2. Donaciones y transferencias	0,1	0,0	0,0	0,1	0,0	0,0	0,0	0,0	0,0	0,0	0,0	0,1	0,8	0,2	2. Donaciones y transferencias
3. Otros gastos de capital	0,0	0,0	0,0	0,1	0,0	0,0	0,0	0,0	0,0	0,0	0,0	0,0	0,0	0,0	3. Otros gastos de capital

1/ Información actualizada al 1 de noviembre de 2023.

Fuente: Consulta Amigable - MEF.

Elaboración: BCRP - Sucursal Iquitos.

Anexo Nº 13

UCAYALI: INVERSIÓN NO FINANCIERA DEL GOBIERNO NACIONAL ^{1/}
(Millones de soles)

FUNCIÓN	2022			Total Ene.-Dic.	2023										FUNCIÓN
	Oct.	Nov.	Dic.		Ene.	Feb.	Mar.	Abr.	May.	Jun.	Jul.	Ago.	Set.	Oct.	
Planeamiento	0,1	0,5	0,8	1,7	0,0	0,1	0,1	0,1	0,2	0,0	0,1	0,0	0,2	0,3	Planeamiento
Justicia	0,1	0,2	0,4	6,3	0,0	0,0	0,3	0,2	0,5	0,5	0,5	0,6	0,3	0,5	Justicia
Agropecuaria	0,2	0,1	0,1	1,0	0,1	0,5	0,8	0,8	1,0	0,8	1,0	1,2	1,2	2,0	Agropecuaria
Protección social	0,0	0,0	0,0	0,0	0,0	0,0	0,0	0,0	0,0	0,0	0,0	0,0	0,0	0,0	Protección social
Trabajo	0,0	0,0	0,0	0,0	0,0	0,0	0,0	0,0	0,0	0,0	0,0	0,0	0,0	0,0	Trabajo
Industria	0,0	0,0	0,2	0,4	0,0	0,0	0,4	0,6	0,1	0,0	0,0	0,0	0,0	0,4	Industria
Educación	0,5	2,4	9,6	23,0	0,6	0,0	1,8	1,0	4,2	0,7	1,2	3,8	0,9	1,8	Educación
Cultura y deporte	0,0	0,0	0,0	0,0	0,0	0,0	0,0	0,0	0,1	0,0	0,0	0,0	0,0	0,0	Cultura y deporte
Energía	0,0	0,4	0,0	4,1	0,0	0,0	0,1	0,0	0,1	0,2	0,3	0,1	0,4	0,2	Energía
Comercio	0,0	0,0	0,0	0,0	0,0	0,0	0,0	0,1	0,0	0,0	0,0	0,0	0,0	0,0	Comercio
Pesca	0,0	0,0	0,1	0,2	0,0	0,0	0,0	0,0	0,0	0,0	0,0	0,0	0,0	0,0	Pesca
Saneamiento	0,4	0,4	0,3	3,0	0,0	0,1	0,1	0,1	0,0	0,1	0,1	0,3	0,1	0,0	Saneamiento
Salud	0,0	0,1	0,0	0,2	0,0	0,0	0,0	0,0	0,0	0,0	0,0	0,0	0,0	0,0	Salud
Ambiente	0,8	0,9	1,0	4,6	0,6	1,0	0,3	0,6	1,1	0,2	0,6	1,6	1,1	1,7	Ambiente
Transporte	1,0	0,4	0,9	6,2	0,6	0,1	0,5	0,5	0,0	0,8	0,0	0,7	0,2	0,1	Transporte
Comunicaciones	0,0	0,0	0,1	0,5	0,0	0,0	0,0	0,0	0,0	0,0	0,0	0,0	0,0	0,0	Comunicaciones
Turismo	0,1	0,0	0,1	0,6	0,0	0,1	0,1	0,1	0,1	0,1	0,0	0,1	0,0	0,1	Turismo
Vivienda y desarrollo urbano	0,0	0,0	0,0	0,1	0,0	0,0	0,0	0,0	0,0	0,0	0,0	0,0	0,0	0,0	Vivienda y desarrollo urbano
Orden público y seguridad	0,1	0,1	2,7	4,1	0,0	0,0	0,0	0,0	0,2	0,0	0,1	0,1	0,0	0,1	Orden público y seguridad
TOTAL DE INVERSIONES	3,4	5,5	16,3	56,3	1,9	1,9	4,4	4,1	7,8	3,3	3,9	8,7	4,4	7,2	TOTAL DE INVERSIONES

1/ Información actualizada al 1 de noviembre de 2023.

Fuente: Consulta Amigable - MEF.

Elaboración: BCRP - Sucursal Iquitos.



Anexo Nº 14

UCAYALI: INVERSIÓN NO FINANCIERA DEL GOBIERNO REGIONAL ^{1/}
(Millones de soles)

FUNCIÓN	2022			Total Ene.-Dic.	2023										FUNCIÓN
	Oct.	Nov.	Dic.		Ene.	Feb.	Mar.	Abr.	May.	Jun.	Jul.	Ago.	Set.	Oct.	
Planeamiento	6,2	15,6	7,7	69,4	0,1	5,0	3,9	3,4	7,6	0,9	11,8	3,8	0,9	8,3	Planeamiento
Agropecuaria	0,8	0,5	1,5	6,4	0,2	0,1	0,2	0,2	0,4	1,0	0,7	0,7	1,7	1,1	Agropecuaria
Protección social	0,0	0,0	0,0	0,0	0,0	0,0	0,0	0,0	0,0	0,0	0,0	0,0	0,0	0,0	Protección social
Trabajo	0,0	0,0	0,0	0,0	0,0	0,0	0,0	0,0	0,0	0,0	0,0	0,0	0,0	0,1	Trabajo
Orden público y seguridad	6,3	0,0	5,9	12,4	0,0	0,0	0,0	0,0	0,0	0,0	0,0	0,0	0,1	0,0	Orden público y seguridad
Educación	4,5	1,3	5,4	29,7	1,0	4,0	3,2	7,1	5,1	7,0	7,5	9,3	5,3	13,1	Educación
Cultura y deporte	0,0	0,0	0,0	0,0	0,0	0,0	0,0	0,0	0,0	0,0	0,0	0,0	0,0	0,0	Cultura y deporte
Energía	0,0	0,0	0,0	0,0	0,0	0,0	0,0	0,1	0,0	0,2	0,0	0,0	0,0	0,0	Energía
Comercio	0,0	1,3	1,6	2,9	0,0	0,0	0,5	0,5	0,0	0,0	0,5	0,4	0,3	0,0	Comercio
Pesca	0,4	0,5	0,2	2,4	0,0	0,1	0,2	0,1	0,1	0,1	1,0	1,0	0,3	0,2	Pesca
Saneamiento	0,5	0,3	1,5	8,4	0,0	0,4	0,3	0,3	0,4	0,4	0,8	0,1	0,2	2,3	Saneamiento
Salud	2,6	2,6	6,6	35,9	0,0	0,1	1,1	1,2	1,0	1,2	1,5	1,8	1,4	3,7	Salud
Medio ambiente	0,6	0,7	1,0	4,3	0,0	0,1	0,3	0,2	0,5	0,5	1,4	1,4	0,4	0,7	Medio ambiente
Transporte	9,9	11,6	14,0	120,6	0,7	6,0	6,6	4,6	10,2	20,7	9,5	15,1	18,2	16,0	Transporte
Turismo	0,4	0,2	0,5	3,1	0,0	0,0	0,1	0,0	1,4	2,1	0,4	1,8	3,0	3,6	Turismo
Vivienda y desarrollo urbano	0,5	0,6	0,5	5,3	0,0	0,0	0,0	0,0	0,1	0,7	0,3	0,0	0,4	-0,2	Vivienda y desarrollo urbano
Industria	0,2	0,2	0,6	2,7	0,0	0,0	0,0	0,1	0,1	0,1	0,3	0,2	0,2	0,4	Industria
Comunicaciones	0,0	0,0	0,3	0,3	0,0	0,0	0,0	0,0	0,0	0,0	0,0	0,0	0,0	0,0	Comunicaciones
TOTAL DE INVERSIONES	33,0	35,4	47,2	303,9	2,0	15,9	16,5	17,8	26,9	35,0	35,8	35,7	32,3	49,1	TOTAL DE INVERSIONES

1/ Información actualizada al 1 de noviembre de 2023.

Fuente: Consulta Amigable - MEF.

Elaboración: BCRP - Sucursal Iquitos.

Anexo Nº 15

UCAYALI: INVERSIÓN NO FINANCIERA DE LOS GOBIERNOS LOCALES ^{1/}
(Millones de soles)

FUNCIÓN	2022			Total Ene.-Dic.	2023										FUNCIÓN
	Oct.	Nov.	Dic.		Ene.	Feb.	Mar.	Abr.	May.	Jun.	Jul.	Ago.	Set.	Oct.	
Planeamiento	3,2	4,1	8,5	39,2	0,0	0,5	1,5	1,5	2,3	4,3	4,5	8,9	4,8	3,8	Planeamiento
Agropecuaria	0,2	0,7	1,7	4,3	0,0	0,0	0,0	0,0	0,4	0,1	0,2	0,1	0,1	0,1	Agropecuaria
Protección social	0,2	0,3	0,5	2,2	0,0	0,0	0,0	0,0	0,1	0,0	0,1	0,4	0,3	0,2	Protección social
Trabajo	0,0	0,0	0,0	0,0	0,0	0,0	0,0	0,0	0,0	0,0	0,0	0,0	0,0	0,0	Trabajo
Orden público y seguridad	0,6	0,2	1,2	7,9	0,0	0,4	-0,3	0,6	0,4	0,0	0,0	0,4	0,9	2,3	Orden público y seguridad
Educación	1,2	4,8	2,2	15,7	0,0	0,0	3,5	1,7	0,4	-1,3	1,1	0,7	1,2	4,0	Educación
Cultura y deporte	0,7	1,4	2,0	10,0	0,0	0,0	0,3	0,3	0,8	0,2	1,1	0,5	1,2	1,3	Cultura y deporte
Energía	0,0	0,3	0,3	1,4	0,0	0,0	0,0	0,3	0,2	0,1	0,1	0,1	0,0	0,5	Energía
Industria	0,0	0,0	0,0	0,0	0,0	0,0	0,0	0,0	0,0	0,0	0,0	0,0	0,0	0,0	Industria
Comercio	0,3	1,2	2,3	8,1	0,0	0,0	0,6	0,0	0,0	0,1	1,1	0,2	0,2	0,2	Comercio
Pesca	0,2	0,1	0,3	2,0	0,0	0,0	0,0	0,1	0,0	0,0	0,1	0,1	0,1	0,1	Pesca
Saneamiento	10,9	11,4	13,2	82,3	0,0	2,3	2,4	4,7	3,3	5,3	4,6	5,7	3,0	7,6	Saneamiento
Salud	0,2	0,1	0,2	1,2	0,0	0,0	0,0	0,0	0,0	0,0	0,3	0,5	0,2	0,1	Salud
Ambiente	0,2	0,2	1,5	5,5	0,0	0,0	0,1	0,3	0,1	0,5	0,3	0,2	3,3	0,4	Ambiente
Transporte	10,0	8,8	19,6	94,1	0,6	3,8	4,8	4,0	4,6	3,8	3,8	6,4	6,3	8,0	Transporte
Comunicaciones	0,0	0,0	0,0	0,0	0,0	0,0	0,0	0,0	0,0	0,0	0,0	0,0	0,0	0,0	Comunicaciones
Turismo	0,1	0,2	0,1	0,3	0,0	0,0	0,0	0,0	0,0	0,0	0,0	0,2	0,0	0,0	Turismo
Vivienda y desarrollo urbano	2,7	1,2	1,9	14,8	0,0	0,2	0,4	0,7	0,2	0,6	0,5	0,8	1,4	2,4	Vivienda y desarrollo urbano
TOTAL DE INVERSIONES	30,8	34,7	55,5	289,1	0,6	7,1	13,4	14,2	12,8	13,8	17,7	25,0	23,2	30,9	TOTAL DE INVERSIONES

1/ Información actualizada al 1 de noviembre de 2023.

Fuente: Consulta Amigable - MEF.

Elaboración: BCRP - Sucursal Iquitos.

Anexo Nº 16

UCAYALI: DEPÓSITOS ^{1/}
(Saldos en millones de soles)

	2022			2023										
	Oct.	Nov.	Dic.	Ene.	Feb.	Mar.	Abr.	May.	Jun.	Jul.	Ago.	Set.	Oct.	
A. BANCA MÚLTIPLE	938	928	931	894	888	957	928	942	914	910	923	894	900	A. BANCA MÚLTIPLE
B. EMPRESAS FINANCIERAS	19	19	19	19	19	19	19	19	20	20	20	20	20	B. EMPRESAS FINANCIERAS
C. ENTIDADES MICROF. N.B.	112	113	111	109	110	111	108	106	108	110	110	113	112	C. ENTIDADES MICROF. N.B.
D. BANCO DE LA NACIÓN	237	241	242	256	268	259	247	246	254	258	259	253	253	D. BANCO DE LA NACIÓN
TOTAL	1 306	1 301	1 303	1 278	1 285	1 346	1 301	1 313	1 295	1 299	1 312	1 279	1 284	TOTAL

1/ cifras preliminares.

Fuente: SBS y AFP.

Elaboración: BCRP - Sucursal Iquitos.

Anexo Nº 17

UCAYALI: CRÉDITO ^{1/}
(Saldos en millones de soles)

	2022			2023										
	Oct.	Nov.	Dic.	Ene.	Feb.	Mar.	Abr.	May.	Jun.	Jul.	Ago.	Set.	Oct.	
A. BANCA MÚLTIPLE	1 386	1 394	1 387	1 381	1 358	1 357	1 378	1 387	1 444	1 451	1 461	1 462	1 452	A. BANCA MÚLTIPLE
B. EMPRESAS FINANCIERAS	200	203	207	205	207	209	209	209	211	210	211	212	213	B. EMPRESAS FINANCIERAS
C. CAJAS MUNICIPALES	404	411	412	412	414	418	416	415	413	408	409	409	409	C. CAJAS MUNICIPALES
D. EMPRESAS DE CREDITOS	8	8	8	8	8	9	9	9	9	9	9	9	9	D. EMPRESAS DE CREDITOS
E. CAJAS RURALES	9	10	10	10	10	10	11	10	10	10	10	10	10	E. CAJAS RURALES
F. BANCO DE LA NACIÓN ^{2/}	166	166	170	162	175	179	183	190	195	197	204	211	216	F. BANCO DE LA NACIÓN ^{2/}
G. AGROBANCO ^{3/}	12	13	13	13	12	12	12	12	11	11	11	11	12	G. AGROBANCO ^{3/}
TOTAL	2 186	2 204	2 206	2 191	2 184	2 194	2 217	2 231	2 293	2 295	2 315	2 324	2 320	TOTAL
- Moneda nacional	2 137	2 161	2 167	2 153	2 147	2 162	2 177	2 184	2 255	2 260	2 280	2 286	2 287	- Moneda nacional
- Moneda extranjera	49	43	39	39	36	32	40	47	38	35	36	38	33	- Moneda extranjera

1/ cifras preliminares.

2/ Solo considera los créditos de consumo e hipotecario.

3/ No considera los créditos a las demás empresas del Sistema Financiero.

Fuente: SBS y AFP.

Elaboración: BCRP - Sucursal Iquitos.

Anexo Nº 18

UCAYALI: TASA DE MOROSIDAD ^{1/}
(En porcentaje)

ENTIDADES FINANCIERAS	2022			2023										ENTIDADES FINANCIERAS
	Oct.	Nov.	Dic.	Ene.	Feb.	Mar.	Abr.	May.	Jun.	Jul.	Ago.	Set.	Oct.	
Banca Múltiple	7,7	7,5	7,7	7,7	7,8	6,4	6,3	n.d.	n.d.	8,3	8,4	9,1	n.d.	Banca Múltiple
Empresas Financieras	5,5	5,4	5,6	5,4	5,4	5,4	5,9	n.d.	n.d.	7,2	7,4	6,8	n.d.	Empresas Financieras
Cajas Municipales	4,3	4,3	4,1	4,6	4,8	5,3	5,9	n.d.	n.d.	6,5	6,8	6,6	n.d.	Cajas Municipales
Cajas Rurales de Ahorro y Crédito	5,7	5,5	5,5	5,7	5,5	5,8	6,1	n.d.	n.d.	4,7	4,5	4,5	n.d.	Cajas Rurales de Ahorro y Crédito
EDPYMEs	12,6	12,2	13,6	13,9	13,6	14,0	13,3	n.d.	n.d.	13,4	14,0	14,5	n.d.	EDPYMEs
Banco de la Nación ^{2/}	4,2	4,3	4,2	4,2	4,2	4,0	4,1	n.d.	n.d.	3,9	4,0	4,0	n.d.	Banco de la Nación ^{2/}
Agrobanco ^{3/}	45,8	44,7	43,4	44,5	42,9	42,9	43,5	n.d.	n.d.	44,1	43,4	40,5	n.d.	Agrobanco ^{3/}
TOTAL	6,8	6,7	6,8	6,8	6,9	6,1	6,2	n.d.	n.d.	7,6	7,8	8,1	n.d.	TOTAL

1/ cifras preliminares, calculada en base a: (créditos vencidos + créditos en cobranza judicial) / colocaciones brutas.

2/ Solo considera los créditos de consumo e hipotecario.

3/ No considera los créditos a las demás empresas del Sistema Financiero.

Fuente: SBS y AFP.

Elaboración: BCRP - Sucursal Iquitos.