

BANCO CENTRAL DE RESERVA DEL PERÚ
SUCURSAL IQUITOS



UCAYALI: Síntesis de Actividad Económica
JUNIO 2023¹

Departamento de Estudios Económicos

¹ En el presente informe participaron Mario López y Fritz Alva.

ÍNDICE

Página

RESUMEN EJECUTIVO.....	3
I. ACTIVIDAD PRODUCTIVA.....	5
1. Actividad primaria.....	5
1.1. Sector agropecuario.....	5
1.2. Sector pesca	6
1.3. Sector Minería	7
2. Otros indicadores sectoriales.....	9
2.1 Sector manufactura.....	9
2.2 Arribos de turistas a los establecimientos de hospedaje.....	10
II. ASPECTOS LABORALES.....	10
1. Empleo	10
III. SECTOR EXTERNO.....	11
1. Exportaciones.....	11
IV. CRÉDITO Y DEPÓSITOS.....	12
1. Crédito.....	12
2. Depósitos	14
V. EJECUCIÓN DEL PRESUPUESTO DE GASTOS DEL GOBIERNO GENERAL.....	15
1. Gasto corriente no financiero	15
2. Inversión pública	16
VI. ANEXOS.....	18

RESUMEN EJECUTIVO

Principales hechos de importancia

- El sector **agropecuario** se redujo en 3,5 por ciento interanual en junio, influyendo el desempeño negativo del subsector agrícola; asimismo, **minería** se redujo 0,8 por ciento interanual en junio, debido a la menor producción de petróleo crudo (-27,0 por ciento) y líquidos del gas natural (-2,2 por ciento); mientras que, la producción de gas natural creció 66,8 por ciento.
- En **otros indicadores** de actividad económica, crecieron los créditos de consumo (19,7 por ciento), inversión pública (17,8 por ciento), crédito total (8,5 por ciento) y créditos hipotecarios (6,7 por ciento); contrariamente, decreció manufactura no primaria (-15,3 por ciento).

Actividad primaria

- El sector **agropecuario** se redujo en 3,5 por ciento interanual en junio, influyendo el desempeño negativo del subsector agrícola, vinculado a menores áreas cosechadas de cultivos orientados al mercado interno.
- El sector **pesca** se incrementó en 32,9 por ciento interanual en junio, debido al mayor desembarque de pescado en estado fresco. Asimismo, para el periodo enero-junio del 2023, acumula un crecimiento de 11,2 por ciento comparado con similar periodo del año anterior.
- El sector **minería** se redujo 0,8 por ciento interanual en junio, debido a la menor producción de petróleo crudo (-27,0 por ciento) y líquidos del gas natural (-2,2 por ciento); mientras que, la producción de gas natural creció 66,8 por ciento.

Otros indicadores de actividad económica

- La **manufactura** registró una caída de 15,3 por ciento interanual en junio, sustentada por el desempeño negativo de la industria no primaria; con ello, en el periodo enero-junio, la producción acumula una contracción de 1,1 por ciento interanual.
- El número de **arribos de turistas a los establecimientos de hospedaje**, en mayo, se redujo en 25,8 por ciento con respecto a mayo de 2022, ante los menores arribos, de turistas nacionales y extranjeros. El turismo interno decreció en 26,4 por ciento; mientras que, el turismo receptivo lo hizo en 10,7 por ciento.
- El **empleo** privado formal en Ucayali, según la planilla electrónica, registró un incremento de 3,4 por ciento interanual en mayo de 2023, explicada por el mayor requerimiento de trabajadores en cuatro de las siete ramas de actividad económica: servicios (8,3 por ciento), construcción (4,4 por ciento) y comercio (0,4 por ciento), principalmente.
- El **crédito total** registró un incremento de 8,5 por ciento interanual en junio y un saldo de S/ 2 293 millones, de los cuales, el 98,3 por ciento se encuentra colocado en moneda nacional; por tipo destaca el crecimiento del segmento personas: los créditos del tipo consumo crecieron 19,7 por ciento y los créditos hipotecarios se incrementaron en 6,7 por ciento; asimismo, en el segmento empresas se incrementó en 2,5 por ciento.

- La **inversión pública** aumentó en 17,8 por ciento interanual en junio, explicado por el mayor dinamismo en dos de los tres niveles de gobierno; así, en el Gobierno Regional se expandió en 96,7 por ciento y en el Gobierno Nacional creció 8,3 por ciento; contrariamente, en los Gobiernos Locales se contrajo en 41,0 por ciento.
- Al mes de junio, en Ucayali se ejecutó el 16,2 por ciento del presupuesto institucional modificado (PIM); así, el Gobierno Regional logró un 19,8 por ciento; los Gobiernos Locales alcanzaron un 14,7 por ciento; y el Gobierno Nacional avanzó en un 9,9 por ciento.

Los proyectos con mayor monto mensual devengado, por nivel de gobierno, son los siguientes:

- El **Gobierno Nacional** no registró proyectos con montos devengados relevantes para junio. El **Gobierno Regional** invirtió S/ 8,0 millones en el mejoramiento de caminos vecinales, en el distrito de Padre Abad; S/ 5,9 millones en el mejoramiento de la carretera departamental Neshuya-Curimaná, en los distritos de Irazola y Curimaná; S/ 1,8 millones en la creación de los servicios turísticos públicos en la catarata Santa Rosa, en el distrito de Padre Abad; entre otros. Los **Gobiernos Locales** invirtieron S/ 1,2 millones en el mejoramiento del sistema de agua potable y creación del sistema de evacuación de excretas en la comunidad nativa Shambo Porvenir, en el distrito de Nueva Requena; S/ 1,1 millones en la renovación de puente de la Av. Andalucía Puerto Callao, en el distrito de Yarinacocha, en el distrito de Iparía; entre otros.

Cuadro N° 1
UCAYALI: OTROS INDICADORES DE ACTIVIDAD ECONÓMICA

(Variación % respecto a similar mes del año anterior)

	Ene.23	Feb.23	Mar.23	Abr.23	May.23	Jun.23
Producción industrial 1/	↓ -12,3	↑ 35,9	↑ 28,2	↓ -20,2	↓ -11,0	↓ -15,3
Arribos a los establecimientos de hospedaje	↓ -14,9	↑ 7,3	↓ -22,2	↓ -20,0	↓ -25,8	n.d.
Crédito total	↑ 9,4	↑ 8,5	↑ 6,3	↑ 6,8	↑ 6,2	↑ 8,5
Créditos de consumo	↑ 21,7	↑ 21,6	↑ 21,7	↑ 19,9	↑ 20,1	↑ 19,7
Crédito hipotecario	↑ 9,6	↑ 7,2	↑ 8,5	↑ 7,5	↑ 3,2	↑ 6,7
Inversión pública 1/	↓ -14,1	↓ -48,0	↓ -46,4	↑ 3,3	↑ 40,5	↑ 17,8

1/ En términos reales.

Fuentes: SBS y AFP, MEF, MINCETUR y DIREPRO.

Elaboración: BCRP, Sucursal Iquitos. Departamento de Estudios Económicos.

I. ACTIVIDAD PRODUCTIVA

1. Actividad primaria

1.1. Sector agropecuario

- La actividad agropecuaria se redujo en 3,5 por ciento interanual en junio, influyendo el desempeño negativo del subsector agrícola, vinculado a menores áreas cosechadas de cultivos orientados al mercado interno. Con ello, en el periodo enero-junio, la producción agropecuaria acumula una caída de 5,1 por ciento interanual.

Cuadro N° 2
UCAYALI: PRODUCCIÓN DE PRINCIPALES PRODUCTOS AGROPECUARIOS ^{1/}
 (Toneladas)

Sub-sectores	Estructura Porcentual 2019 ^{2/}	Junio				Enero - Junio			
		2022	2023	Var. %	Contribución ^{3/}	2022	2023	Var. %	Contribución ^{3/}
AGRÍCOLA	82,9			-3,5	-3,1			-5,3	-4,7
Orientado a la industria	33,1			4,7	2,0			2,7	1,1
Caña de azúcar	0,1	2 302	1 230	-46,6	-0,1	7 836	4 233	-46,0	-0,1
Palma aceitera	17,1	35 201	57 944	64,6	8,7	274 378	340 235	24,0	5,2
Maíz amarillo duro	2,6	295	1 323	348,3	0,8	12 772	21 784	70,6	1,5
Cacao	13,3	4 480	3 276	-26,9	-7,5	12 114	7 784	-35,7	-5,5
Orientado al mercado interno	49,8			-10,9	-5,0			-11,8	-5,8
Arroz cáscara	11,3	3 737	2 624	-29,8	-1,1	54 045	47 523	-12,1	-1,3
Yuca	4,8	22 866	21 273	-7,0	-0,7	68 896	72 773	5,6	0,3
Plátano	14,9	23 098	24 787	7,3	0,7	152 237	137 197	-9,9	-1,3
Naranja	0,6	2091	2099	-	-	11 584	10 519	-9,2	-0,1
Papaya	1,7	5 424	5 076	-6,4	-0,1	34 252	30 522	-10,9	-0,3
Café	10,1	0	2027	-	-	5 398	3518	-34,8	-2,3
Otros cultivos	6,3	13 816	10 294	-11,5	-0,6	96 544	84 446	-9,4	-0,8
PECUARIO	17,1			-3,3	-0,4			-3,5	-0,4
Carne de aves ^{4/}	11,2	1 645	1 609	-2,1	-0,2	7 924	7 592	-4,2	-0,3
Carne de porcino ^{4/}	0,6	77	80	4,5	0,0	472	497	5,3	0,0
Carne de vacuno ^{4/}	2,7	422	391	-7,4	-0,2	1 980	1 946	-1,7	0,0
Huevo	1,8	277	265	-4,1	0,0	1 769	1 696	-4,1	-0,1
Leche	0,7	355	336	-5,5	0,0	2 219	2 078	-6,4	0,0
Otros ^{4/}	0,1	6	6	-2,5	0,0	29	29	0,7	0,0
SECTOR AGROPECUARIO	100,0			-3,5	-3,5			-5,1	-5,1

1/ Cifras preliminares.

2/ Estimado a precios de 2007.

3/ En base a la estructura porcentual de similar periodo de 2020.

4/ Peso de animales en pie.

Fuente: DRAU y MIDAGRI.

Elaboración: BCRP, Sucursal Iquitos. Departamento de Estudios Económicos.

- El subsector agrícola registró un decrecimiento de 3,5 por ciento interanual en junio, inducido por la menor producción de cacao, arroz cáscara y yuca, principalmente, debido a las menores áreas cosechadas por menores siembras; y plagas en el caso del cacao. Este periodo se caracterizó por presentar días soleados, con pocas lluvias (dispersas) y vaciante del caudal del río Ucayali. Asimismo, en el periodo enero-junio, la producción agrícola acumuló una caída de 5,3 por ciento interanual.
- El subsector pecuario decreció 3,3 por ciento interanual en junio, ante la menor producción de carne de aves y carne de vacuno; con ello, en el periodo enero-junio, la producción pecuaria acumula una reducción de 3,5 por ciento interanual.

- En el periodo agosto-junio de la campaña 2022-2023, la superficie sembrada se incrementó en 24,9 por ciento (10 584 hectáreas más) frente a similar periodo de la campaña anterior, debido al incremento de la frontera agrícola de arroz cáscara, maíz amarillo y yuca, principalmente.

Cuadro N° 3
UCAYALI: SUPERFICIE SEMBRADA 1/
(Hectáreas)

	Campaña Agrícola ^{2/}		Variación	
	2021/2022	2022/2023	Absoluta	Porcentual
CULTIVOS TRANSITORIOS	32 644	45 313	12 670	38,8
Arroz cáscara	13 480	18 172	4 692	34,8
Maíz amarillo	7 778	11 808	4 030	51,8
Piña	221	382	161	72,9
Yuca	7 892	10 238	2 346	29,7
Frijol grano seco	485	693	208	42,9
Frijo chicleyo	385	734	349	90,6
Otros	2 403	3 286	884	36,8
CULTIVOS PERMANENTES	9 889	7 803	-2 086	-21,1
Palma aceitera	1 408	1 640	232	16,5
Papaya	1 809	1 274	-535	-29,6
Plátano	2 680	2 496	-184	-6,9
Café	312	83	-229	-73,4
Otros	3 680	2 310	-1 370	-37,2
Total	42 532	53 116	10 584	24,9

1/ Cifras preliminares.

2/ De agosto a junio.

Fuente: DRAU.

Elaboración: BCRP, Sucursal Iquitos. Departamento de Estudios Económicos.

1.2. Sector pesca

- El sector pesca se incrementó en 32,9 por ciento interanual en junio, debido al mayor desembarque de pescado en estado fresco. Asimismo, para el periodo enero-junio del 2023, acumula un crecimiento de 11,2 por ciento comparado con similar periodo del año anterior.

Cuadro N° 4
UCAYALI: PRODUCCIÓN PESQUERA^{1/}
(Toneladas)

	Junio		Var. %	Enero - Junio		Var. %
	2022	2023		2022	2023	
Consumo Humano	199	259	30,4	1 083	1 204	11,2
Fresco	92	176	91,6	691	782	13,1
Bagre	10	11	11,6	33	20	-39,0
Ractacara	0	9	2'438,5	7	47	552,0
Boquichico	21	79	280,2	102	161	57,6
Palometa	6	13	104,0	19	32	67,7
Chiu Chiu	10	12	21,8	122	125	2,2
Sardina	14	4	-69,1	40	20	-
Otras especies	30	47	54,6	369	377	2,3
Seco salado	107	83	-22,0	391	422	8,0
SECTOR PESCA^{2/}			32,9			11,2

1/ Cifras preliminares.

2/ Estimado a precios de 2007.

Fuente: DIREPRO.

Elaboración: BCRP, Sucursal Iquitos. Departamento de Estudios Económicos.

1.3. Sector Minería

- La producción fiscalizada de hidrocarburos se redujo 0,8 por ciento interanual en junio, debido a la menor producción de petróleo crudo (-27,0 por ciento) y líquidos del gas natural (-2,2 por ciento); mientras que, la producción de gas natural creció 66,8 por ciento.

Cuadro N° 5
UCAYALI: PRODUCCIÓN DE HIDROCARBUROS^{1/}
 (Variación % real respecto a similar periodo del año anterior)

Hidrocarburos	Estructura		Junio			Enero - Junio				
	Porcentual		2022	2023	Var. %	Contribución 3/	2022	2023	Var. %	Contribución3/
	2020	2022								
Líquidos de GN (miles barriles)	16,1	7	7	-2,2	-0,2	44	31	-28,7	-3,3	
Petróleo (miles de barriles)	74,7	39	28	-27,0	-17,4	256	111	-56,8	-43,6	
Gas natural (millones de pies cúbicos)	9,2	438	730	66,8	16,8	1 129	1 844	63,3	7,4	
SECTOR MINERÍA^{2/}	100,0			-0,8	-0,8			-39,5	-39,5	

1/ Cifras preliminares.

2/ Estimado a precios de 2007.

3/ En base a la estructura porcentual de similar periodo de 2020.

Fuente: Perúpetro S.A.

Elaboración: BCRP, Sucursal Iquitos. Departamento de Estudios Económicos.

- En el periodo enero-junio, la producción fiscalizada de hidrocarburos acumula una reducción de 39,5 por ciento interanual, explicada por la menor producción de petróleo crudo (-56,8 por ciento) y de líquidos de gas natural (-28,7 por ciento). Contrariamente, la producción de gas natural se incrementó en 63,3 por ciento, debido a su mayor utilización para producir energía eléctrica por parte del Comité de Operación Económica del Sistema Interconectado Nacional (COES).

Gráfico N° 1
UCAYALI: PRODUCCIÓN DE HIDROCARBUROS
 (Var % respecto similar periodo del año anterior)

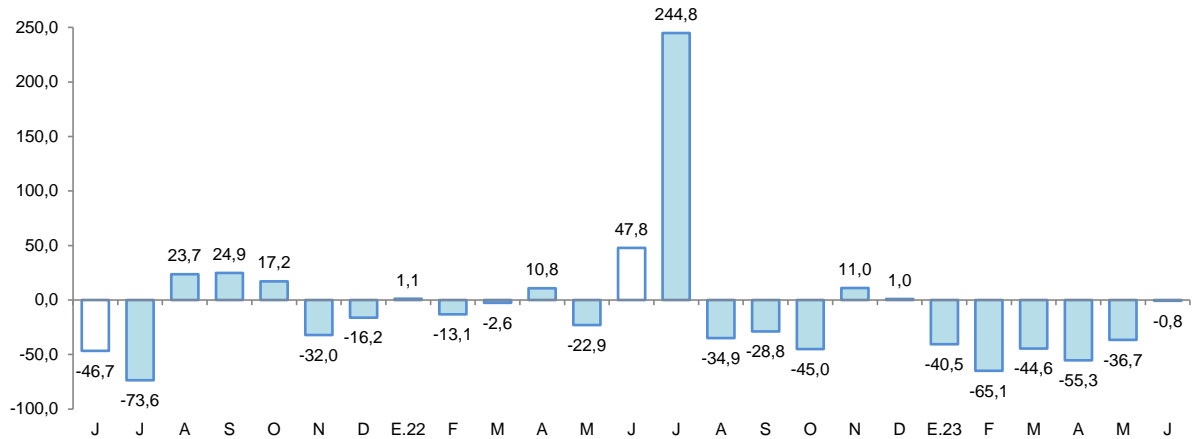

Fuente: Perúpetro S.A.

Elaboración: BCRP, Sucursal Iquitos. Departamento de Estudios Económicos.



Gráfico N° 2

UCAYALI: PRODUCCIÓN DE LÍQUIDOS GAS NATURAL
(Var. % respecto a similar periodo del año anterior)

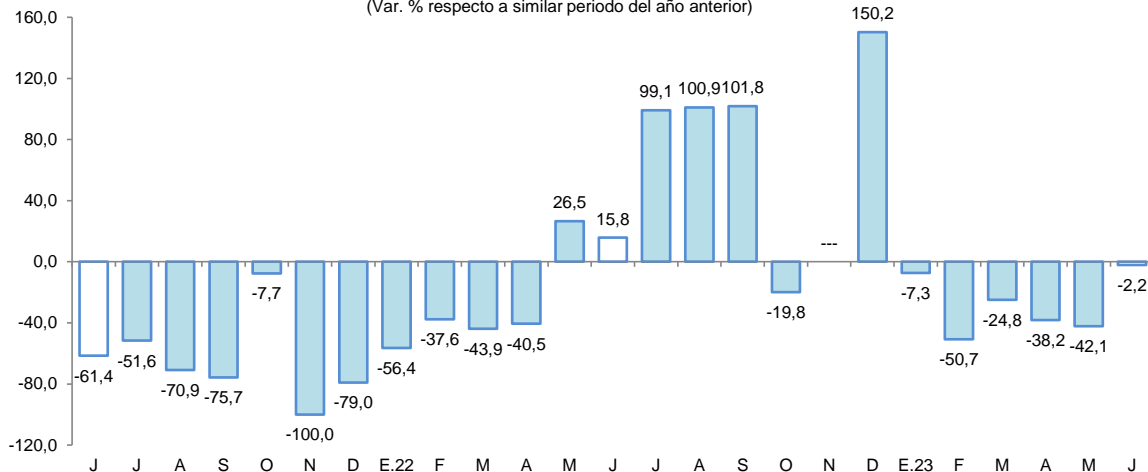

Fuente: Perúpetro S.A.
Elaboración: BCRP, Sucursal Iquitos. Departamento de Estudios Económicos.

Gráfico N.º 3

UCAYALI: PRODUCCIÓN DE PETROLEO CRUDO
(Var % respecto similar periodo del año anterior)

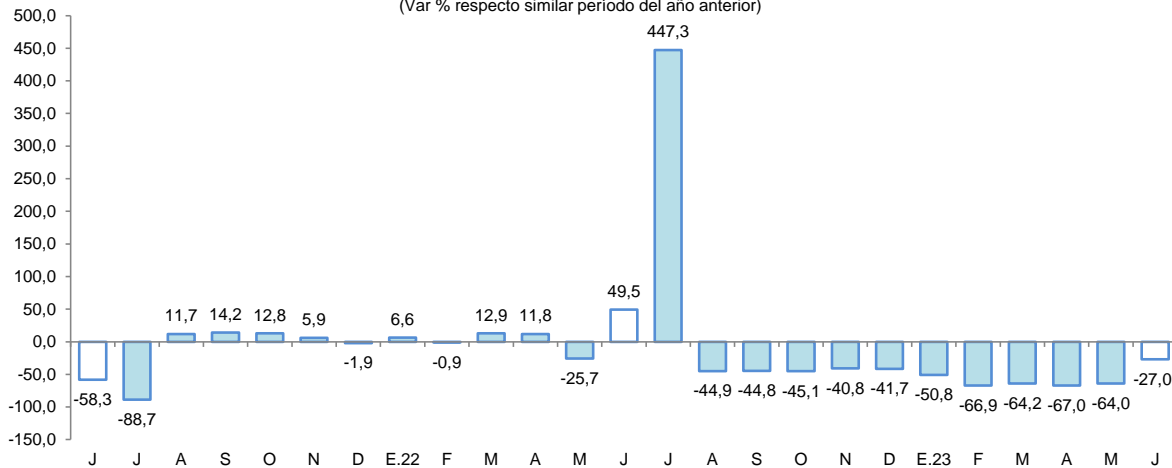

Fuente: Perúpetro S.A.
Elaboración: BCRP, Sucursal Iquitos. Departamento de Estudios Económicos.

Gráfico N.º 4

UCAYALI: PRODUCCIÓN DE GAS NATURAL
(Var. % respecto similar periodo del año anterior)

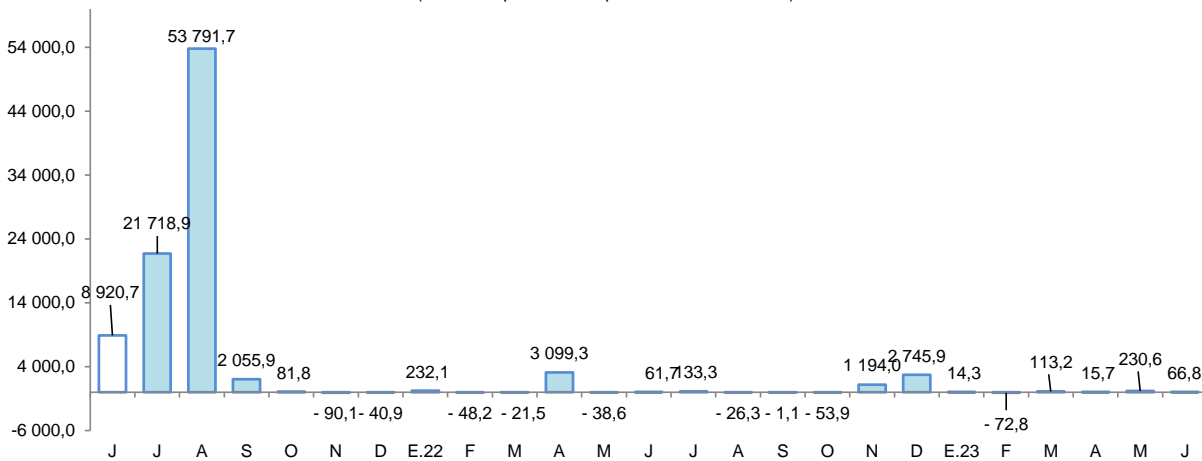

Fuente: Perúpetro S.A.
Elaboración: BCRP, Sucursal Iquitos. Departamento de Estudios Económicos.



2. Otros indicadores sectoriales

2.1 Sector manufactura

- La actividad manufacturera registró una caída de 15,3 por ciento interanual en junio, sustentada por el desempeño negativo de la industria no primaria; con ello, en el período enero-junio, la producción acumula una contracción de 1,1 por ciento interanual.

Cuadro N° 6
UCAYALI: ÍNDICE DE VOLUMEN FÍSICO MANUFACTURERO 1/
 (Var. % real respecto a similar periodo del año anterior)

Ramas de actividad	Estructura Porcentual 2017 ^{2/}	Junio		Enero - Junio	
		Var. %	Contribución ^{3/}	Var. %	Contribución ^{3/}
MANUFACTURA PRIMARIA	13,5	-	-	-	-
Refinación de petróleo	13,5	-	-	-	-
MANUFACTURA NO PRIMARIA	86,5	-15,3	-15,3	-1,1	-1,1
Bebidas malteadas	70,8	-27,3	-20,0	-11,9	-8,0
Bebidas gaseosas	2,3	3,8	0,1	12,2	0,3
Madera aserrada	10,4	18,8	4,6	22,2	6,6
Calaminas	0,2	-	-	-	-
Clavos para madera	0,0	-	-	-	-
SECTOR MANUFACTURA	100,0	-15,3	-	-1,1	-

1/ Cifras preliminares.

2/ Estimado a precios de 2007.

3/ En base a la estructura porcentual de similar periodo de 2020.

Fuente: DIREPRO y Empresas.

Elaboración: BCRP, Sucursal Iquitos. Departamento de Estudios Económicos.

- La industria primaria no registró indicador de comportamiento mensual en junio, debido al cierre de la planta de refinación de derivados de petróleo crudo desde el cuarto trimestre de 2018, por falta de materia prima (petróleo crudo).
- La industria no primaria decreció en 15,3 por ciento interanual en junio, debido a la menor producción en bebidas malteadas; asimismo, en el período enero-junio registra una reducción de 1,1 por ciento interanual, explicada, también, por la menor producción de bebidas malteadas.

Gráfico N° 5
UCAYALI: IVF MANUFACTURA NO PRIMARIA
 (Var. % real respecto a similar periodo del año anterior)

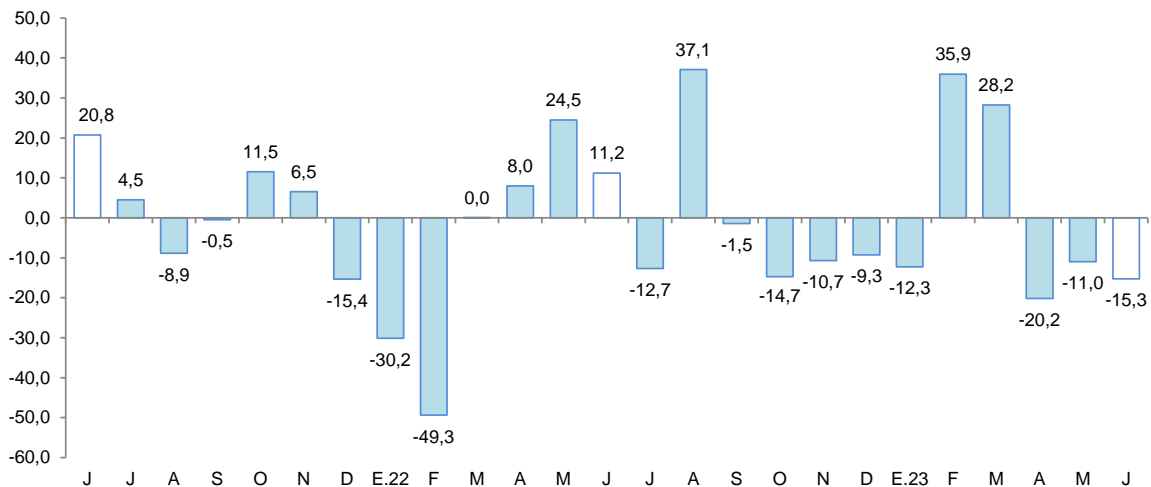

Fuente: DIREPRO y Empresas.

Elaboración: BCRP, Sucursal Iquitos. Departamento de Estudios Económicos.

2.2 Arribos de turistas a los establecimientos de hospedaje

- Según cifras del MINCETUR, el número de arribos de turistas a los establecimientos de hospedaje, en mayo, se redujo en 25,8 por ciento con respecto a mayo de 2022, ante los menores arribos, de turistas nacionales y extranjeros. El turismo interno decreció en 26,4 por ciento; mientras que, el turismo receptivo lo hizo en 10,7 por ciento.
- En el periodo enero-mayo de 2023, el número de arribos de turistas a los establecimientos de hospedaje decreció en 15,9 por ciento interanual, ante los menores arribos de turistas nacionales (-16,4 por ciento) y extranjeros (-0,4 por ciento).

Gráfico N° 6
UCAYALI: ARRIBOS A ESTABLECIMIENTOS DE HOSPEDAJE
(Variación %)

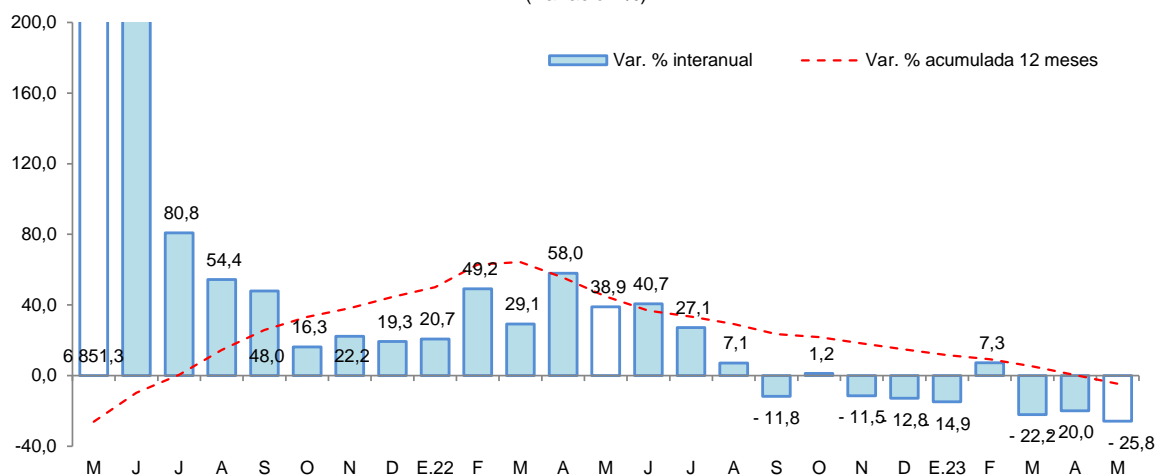

Fuente: MINCETUR.

II. ASPECTOS LABORALES

1. Empleo

- El empleo privado formal en Ucayali, según la planilla electrónica, registró un incremento de 3,4 por ciento interanual en mayo de 2023, explicada por el mayor requerimiento de trabajadores en cuatro de las siete ramas de actividad económica: servicios (8,3 por ciento), construcción (4,4 por ciento) y comercio (0,4 por ciento), principalmente.

Cuadro N° 7
UCAYALI: TRABAJADORES ASALARIADOS PRIVADOS FORMALES
(número de trabajadores)

Rama de Actividad	Mayo			Dic. 2022	May.	
	2022	2023	Var. %		2022	2023
Agrícola	4 595	4 221	-8,1	5 078	4 221	-16,9
Minería	277	262	-5,4	258	262	1,6
Manufactura	3 904	3 847	-1,5	4 050	3 847	-5,0
Construcción	1 747	1 823	4,4	1 703	1 823	7,0
Comercio	9 202	9 237	0,4	9 544	9 237	-3,2
Servicios	14 491	15 691	8,3	13 608	15 691	15,3
Otros	500	823	64,6	697	823	18,1
Total	34 716	35 904	3,4	34 938	35 904	2,8

Fuente: Planilla Electrónica - PLAME y T-Registro.

- En el comparativo con diciembre de 2022, el empleo privado formal en Ucayali registró un nivel mayor en 2,8 por ciento. Se registran mayores requerimientos de trabajadores en cuatro de las siete ramas de actividad económica, en particular servicios (15,3 por ciento).

Gráfico N° 7

UCAYALI: TRABAJADORES ASALARIADOS PRIVADOS FORMALES
(Var. % respecto a similar periodo del año anterior)

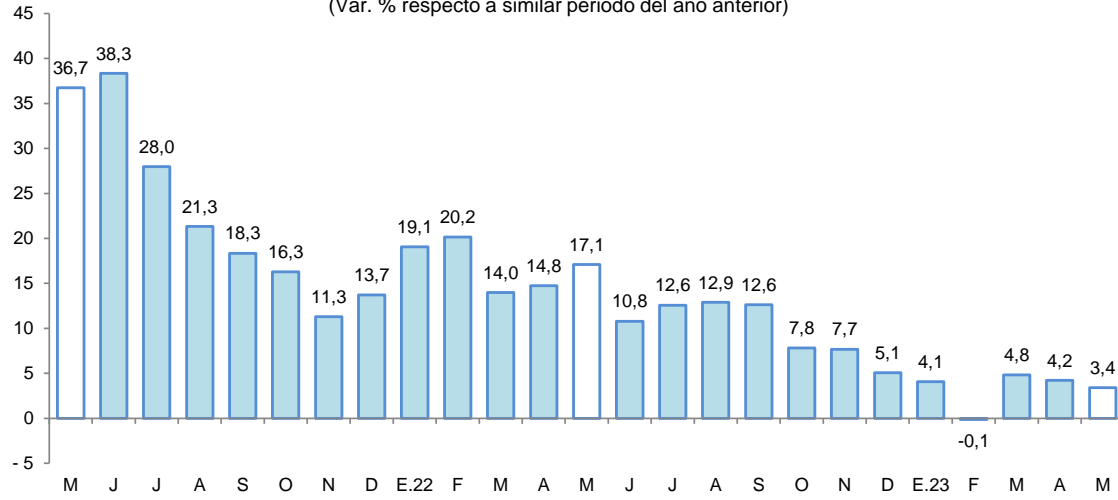

Fuente: MTPE - Planilla electrónica - PLAME - T-Registro.

III. SECTOR EXTERNO

1. Exportaciones

- Las exportaciones totalizaron US \$5,2 millones en junio, lo cual representa una contracción de 64,9 por ciento interanual, debido a las menores ventas de productos agropecuarios, principalmente; del mismo modo, durante el periodo enero-junio se registró una reducción de 38,4 por ciento con respecto a similar periodo del año anterior.

Cuadro N° 8

UCAYALI: EXPORTACIONES POR GRUPO DE PRODUCTOS ^{1/}
(Valor FOB en millones de US\$)

TIPO	Estructura % 2020	Junio			Enero-Junio		
		2022	2023	Var. %	2022	2023	Var. %
PRODUCTOS NO TRADICIONALES	99,9	14,8	5,2	-64,9	83,2	51,2	-38,5
Agropecuarios	67,1	11,6	2,9	-75,0	61,5	33,4	-45,7
Pesqueros	0,1	0,0	0,0	-	0,0	0,0	-
Maderas y sus manufacturas	32,5	3,1	2,3	-25,8	21,4	17,5	-18,2
Resto	0,2	0,0	0,0	-	0,3	0,3	0,0
OTRAS EXPORTACIONES	0,1	0,0	0,0	-	0,1	0,0	-100,0
TOTAL	100,0	14,8	5,2	-64,9	83,3	51,3	-38,4

1/ Cifras preliminares.

Fuente: SUNAT

Elaboración: BCRP, Sucursal Iquitos. Departamento de Estudios Económicos.

- Las exportaciones de productos no tradicionales en junio, se contrajeron en 64,9 por ciento interanual, debido a las menores transacciones de aceite crudo de palma, cacao en grano y madera moldurada, principalmente. Asimismo, en el periodo enero-junio, se registró una contracción de 38,5 por ciento en términos interanuales, explicado por las menores ventas de aceite crudo de palma, madera moldurada y tablillas.



- En el mes de junio, los principales mercados de destino fueron: Colombia (47,3 por ciento), China (20,5 por ciento), Francia (7,7 por ciento), Vietnam (5,7 por ciento) y República Dominicana (5,6 por ciento). El primero adquirió aceite crudo de palma; el segundo, madera aserrada; el tercero, madera moldurada y *decking*; el cuarto, madera aserrada; y el último, madera aserrada.

IV. CRÉDITO Y DEPÓSITOS

1. Crédito

- El crédito registró un incremento de 8,5 por ciento interanual en junio y un saldo de S/ 2 293 millones, de los cuales, el 98,3 por ciento se encuentra colocado en moneda nacional.
- Por tipo de institución financiera, el crédito en la banca múltiple, que cuenta con la participación del 63,0 por ciento del crédito total, registró un incremento de 7,1 por ciento interanual. Por su lado, las instituciones no bancarias registraron un crecimiento de 7,9 por ciento interanual, donde destaca el resultado de las cajas municipales (7,9 por ciento) y empresas financieras (7,8 por ciento); además de las Cajas Rurales (10,1 por ciento) y Empresas de créditos (10,1 por ciento).

Cuadro N° 9
Ucayali: Crédito Nominal - Junio 2023

	Estructura % Jun-23	Saldo en millones de soles		Tasa de crecimiento (%)	
		May-23	Jun-23	Mes	12 Meses
Banco de la Nación	8,5	190	195	3,0	26,1
Agrobanco	0,5	12	11	-3,5	-18,5
Banca Múltiple	63,0	1 387	1 444	4,1	7,1
Instituciones No Bancarias	28,0	643	642	-0,1	7,9
Financieras	9,2	209	211	0,6	7,8
Cajas Municipales	18,0	415	413	-0,6	7,9
Cajas Rurales	0,4	10	10	1,7	10,1
Empresas de Créditos	0,4	9	9	3,1	10,1
Arrendamiento Financiero	0,0	0	0	-	-
TOTAL	100,0	2 231	2 293	2,8	8,5
Empresas	57,2	1 260	1 312	4,1	2,5
Personas	42,8	971	981	1,0	17,7
Consumo	37,0	842	849	0,8	19,7
Hipotecario	5,8	129	132	2,0	6,7
MN	98,3	2 184	2 255	3,2	8,4
ME	1,7	47	38	-18,2	17,4
ME (Mill. US\$)		13	11	-17,0	23,8

Fuente: SBS y AFP

Elaboración: BCRP - Sucursal Iquitos. Departamento de Estudios Económicos.

Gráfico N° 8

UCAYALI: EVOLUCIÓN DEL CRÉDITO
(Var. % respecto a similar mes del año anterior)

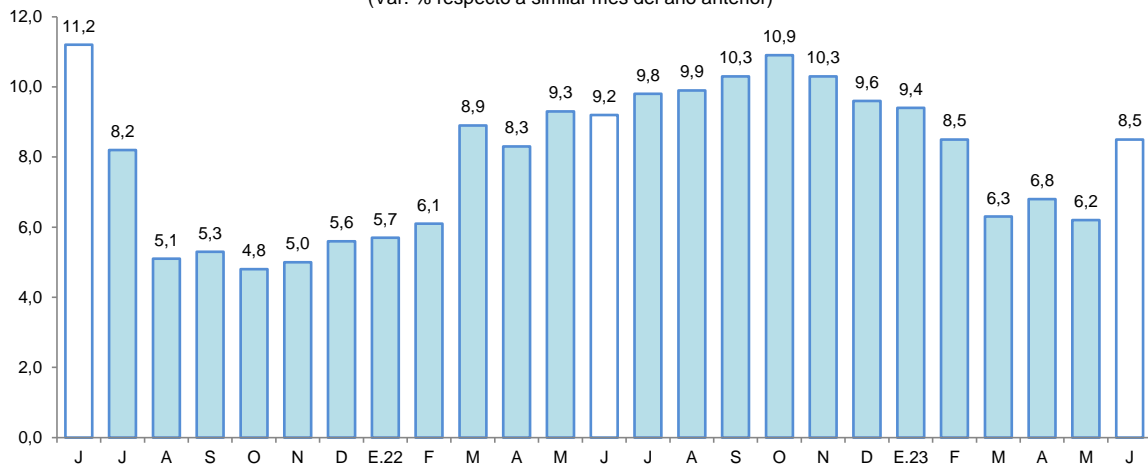

Fuente: SBS y AFP.

- Según tipo de crédito, destaca el crecimiento del segmento personas: los créditos del tipo consumo crecieron 19,7 por ciento y los créditos hipotecarios se incrementaron en 6,7 por ciento; asimismo, en el segmento empresas se incrementó en 2,5 por ciento.
- La ratio crédito/depósitos pasó de 1,59 en junio de 2022 a 1,77 en junio de 2023, es decir, se incrementó en 0,18 puntos porcentuales; además, una ratio mayor que la unidad indica que Ucayali es un demandante neto de crédito.
- Por tipo de moneda, las colocaciones en moneda nacional registraron un aumento de 8,4 por ciento y en moneda extranjera se incrementaron en 17,4 por ciento; con ello, la participación relativa del crédito en soles (98,3 por ciento del total) decreció en 0,2 puntos porcentuales frente a la participación del crédito en moneda extranjera (1,7 por ciento).

Gráfico N° 9

UCAYALI: EVOLUCIÓN DEL CRÉDITO POR TIPO DE MONEDA
(Var. % respecto a similar mes del año anterior)

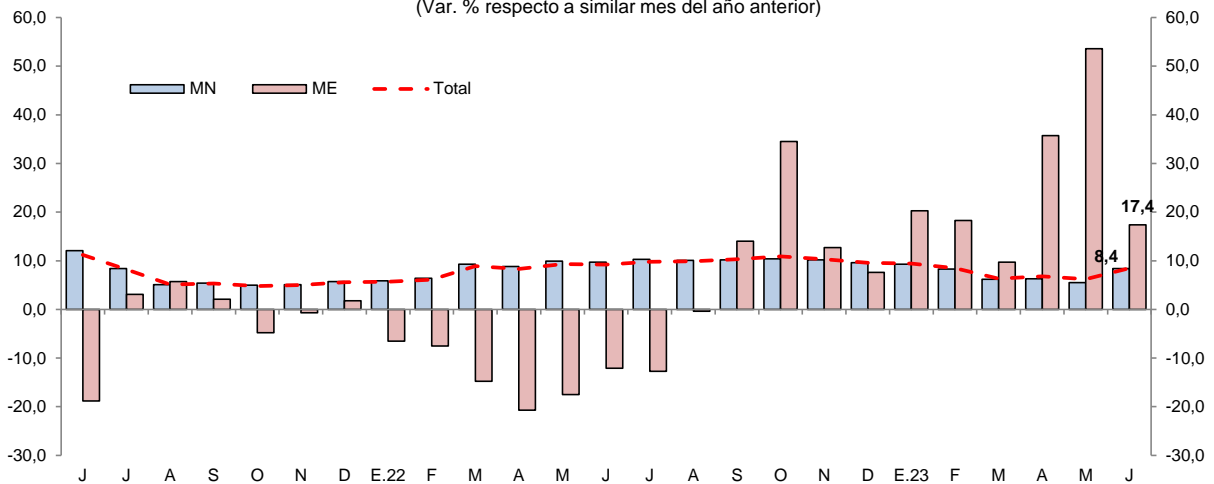

Fuente: SBS y AFP.

- La tasa de morosidad en abril 2023 fue de 6,2 por ciento, igual a la registrada en similar mes del año anterior. Por su lado, la tasa de morosidad de las cajas municipales (5,9 por ciento) fue mayor en 1,9 puntos porcentuales y en la banca múltiple (6,3 por ciento) se redujo en 0,6 puntos porcentuales respecto a abril de 2022.



Gráfico N° 10
UCAYALI: TASA DE MOROSIDAD ^{1/}
(Porcentaje)

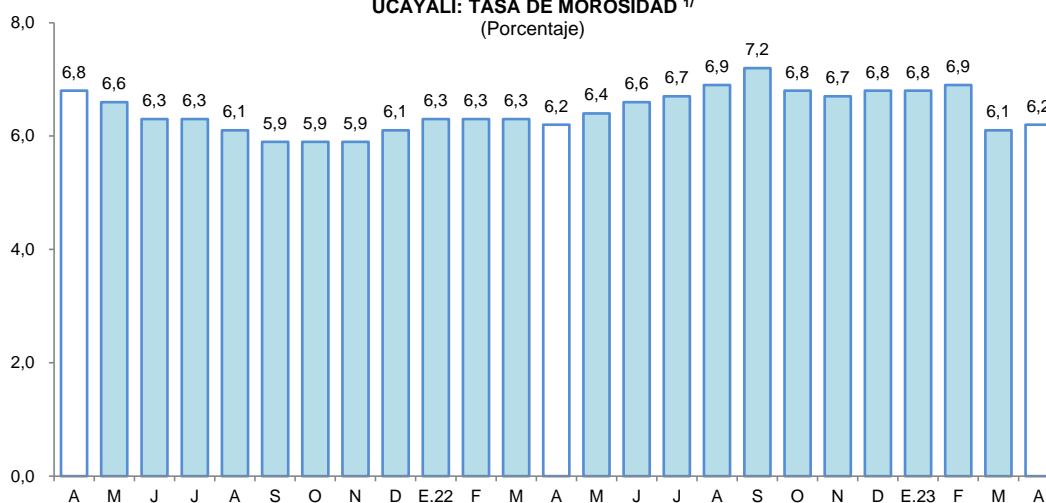

^{1/} preliminar, calculado en base a: (créditos vencidos + créditos en cobranza judicial) / colocaciones brutas.
Fuente: SBS y AFP.

2. Depósitos

- Los depósitos totales decrecieron 2,4 por ciento interanual en junio, a S/ 1 295 millones, debido a los menores depósitos en la Banca Múltiple, que se contrajeron en 8,7 por ciento. Contrariamente, en el banco de la Nación se incrementaron en 23,1 por ciento, así como en las cajas municipales, que lo hicieron en 4,8 por ciento.

Cuadro N° 10
Ucayali: Depósito Nominal - Junio 2023

	Estructura % Jun-23	Saldo en millones de soles		Tasa de crecimiento (%)	
		May-23	Jun-23	Mes	12 Meses
Banco de la Nación	19,6	246	254	3,0	23,1
Banca Múltiple	70,6	942	914	-3,0	-8,7
Instituciones No Bancarias	9,9	125	128	2,4	6,1
Financieras	1,5	19	20	4,7	14,1
Cajas Municipales	8,3	106	108	2,0	4,8
Cajas Rurales	0,0	0	0	13,7	9,8
TOTAL	100,0	1 313	1 295	-1,3	-2,4
Vista	34,2	474	443	-6,5	-15,1
Ahorro	47,5	606	616	1,5	-6,9
A plazo	18,3	233	236	1,6	64,2
MN	86,2	1 121	1 117	-0,4	-1,8
ME	13,8	192	178	-6,9	-6,1
ME (Mill. US\$)		52	49	-5,6	-1,1

Fuente: SBS y AFP

Elaboración: BCRP - Sucursal Iquitos. Departamento de Estudios Económicos.

- Por modalidad de captación, se registraron caídas en los depósitos de ahorro (-6,9 por ciento) y en los depósitos a la vista (-15,1 por ciento); mientras que, se incrementaron los depósitos a plazo (64,2 por ciento).
- En cuanto al tipo de moneda, los depósitos en soles se redujeron en 1,8 por ciento, capturando un 86,2 por ciento del total de los depósitos; asimismo, los depósitos en moneda extranjera, que concentraron el 13,8 por ciento restante, decrecieron en 6,1 por ciento.

Gráfico N° 11

UCAYALI: EVOLUCIÓN DE LOS DEPÓSITOS
(Var. % respecto a similar mes del año anterior)



- El coeficiente de dolarización de los depósitos alcanzó el 13,8 por ciento, menor en 0,5 puntos porcentuales al registrado en junio de 2022. La menor liquidez en moneda nacional se debe a los menores depósitos a la vista y de ahorro; asimismo, los menores depósitos en moneda extranjera, también se deben a los menores depósitos a la vista y de ahorro en dicha moneda.

Gráfico N° 12

UCAYALI: EVOLUCIÓN DE LOS DEPÓSITOS POR TIPO DE MONEDA
(Var. % respecto a similar mes del año anterior)

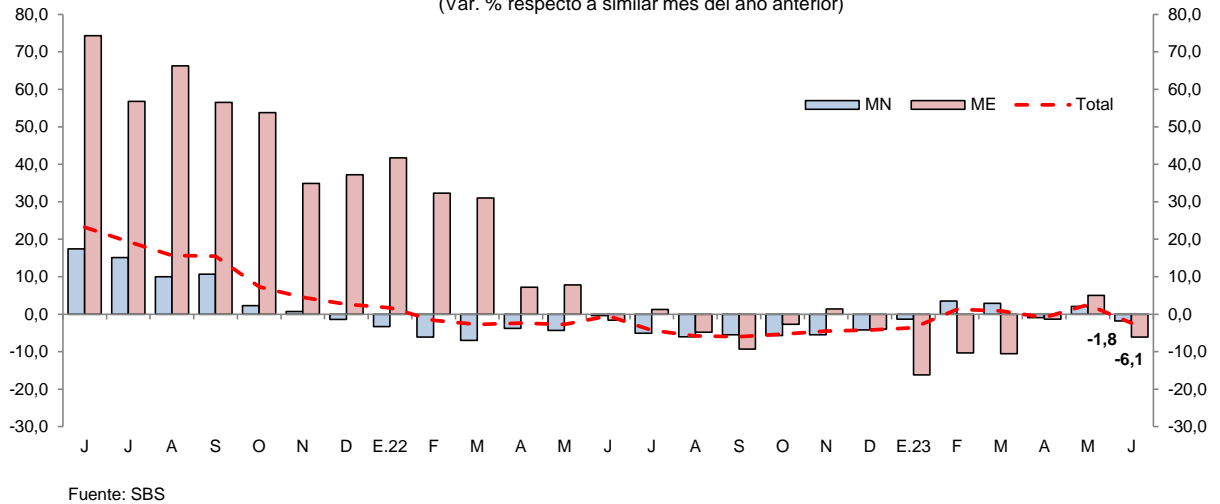

V. EJECUCIÓN DEL PRESUPUESTO DE GASTOS DEL GOBIERNO GENERAL

1. Gasto corriente no financiero

- El gasto corriente no financiero se expandió 1,6 por ciento interanual en junio, influenciado por los mayores montos devengados en dos de los tres niveles de gobierno; así, los Gobiernos Locales lo incrementaron en 8,6 por ciento, sustentado por mayores gastos en la compra de bienes, contratación de servicios y pago de pensiones y; el Gobierno Regional lo aumentó en 7,1 por ciento, debido a mayores desembolsos en otros gastos corrientes, pagos a personal y obligaciones sociales; contrariamente, el Gobierno Nacional lo contrajo en 9,2 por ciento, explicado por menores montos devengados en transferencias, otros gastos corrientes y remuneraciones.



- En el periodo enero-junio, el gasto corriente no financiero aumentó en 4,6 por ciento, sustentado por los mayores gastos del Gobierno Regional (7,6 por ciento) y del Gobierno Nacional (2,5 por ciento).

Cuadro N° 11
UCAYALI: GASTO CORRIENTE NO FINANCIERO ^{1/}
(Millones de soles)

	Junio			Enero - Junio		
	2022	2023	Var. % real	2022	2023	Var. % real
Gobierno nacional	56,1	54,3	-9,2	275,9	304,9	2,5
Gobierno regional	80,8	92,1	7,1	416,5	483,5	7,6
Gobiernos locales	23,3	26,9	8,6	119,3	127,7	-0,8
Total	160,2	173,3	1,6	811,7	916,1	4,6

1/ Información actualizada al 1 de agosto de 2023.

Fuente: MEF.

Elaboración: BCRP, Sucursal Iquitos. Departamento de Estudios Económicos.

2. Inversión pública

- La inversión pública aumentó en 17,8 por ciento interanual en junio, explicado por el mayor dinamismo en dos de los tres niveles de gobierno; así, en el Gobierno Regional se expandió en 96,7 por ciento, fundamentado por las mayores inversiones en los sectores de transporte, educación y turismo; en el Gobierno Nacional creció 8,3 por ciento, explicado por la mayor ejecución de obras en los sectores agropecuario, justicia y transporte; contrariamente, en los Gobiernos Locales se contrajo en 41,0 por ciento, debido a la desaceleración de obras en los sectores de transporte, educación y comercio.

Cuadro N° 12
UCAYALI: INVERSIÓN PÚBLICA ^{1/ 2/}
(Millones de soles)

	Junio			Enero - Junio		
	2022	2023	Var. % real	2022	2023	Var. % real
Gobierno nacional	2,9	3,3	8,3	15,6	22,8	35,8
Gobierno regional	16,7	35,0	96,7	112,9	114,2	- 6,8
Gobiernos locales	22,0	13,8	-41,0	84,0	61,9	-31,7
Total	41,6	52,2	17,8	212,5	198,9	-13,5

1/ Información actualizada al 1 de agosto de 2023.

2/ Comprende la adquisición de activos no financieros.

Fuente: MEF.

Elaboración: BCRP, Sucursal Iquitos. Departamento de Estudios Económicos.

- En el periodo enero-junio, la inversión pública decreció 13,5 por ciento interanual, influyendo la menor ejecución de obras por parte de los Gobiernos Locales (-31,7 por ciento) y del Gobierno Regional (-6,8 por ciento).
- Al mes de junio, en Ucayali se ejecutó el 16,2 por ciento del presupuesto institucional modificado (PIM); así, el Gobierno Regional logró un 19,8 por ciento; los Gobiernos Locales alcanzaron un 14,7 por ciento; y el Gobierno Nacional avanzó en un 9,9 por ciento.

Gráfico N° 13

UCAYALI: INVERSIÓN PÚBLICA

(Var. % real respecto a similar periodo del año anterior)

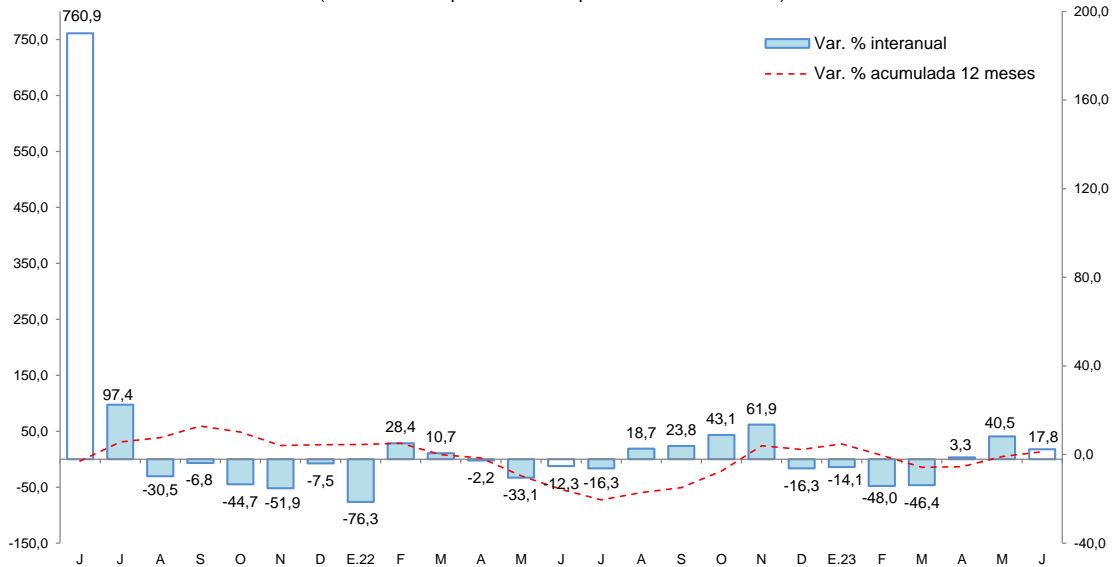

Fuente: MEF.
Elaboración: BCRP, Sucursal Iquitos. Departamento de Estudios Económicos.

Los proyectos con mayor monto mensual devengado, por nivel de gobierno, son los siguientes:

- El **Gobierno Nacional** no registró proyectos con montos devengados relevantes para junio.
- El **Gobierno Regional** invirtió S/ 8,0 millones en el mejoramiento de caminos vecinales, en el distrito de Padre Abad; S/ 5,9 millones en el mejoramiento de la carretera departamental Neshuya-Curimaná, en los distritos de Irazola y Curimaná; S/ 1,8 millones en la creación de los servicios turísticos públicos en la catarata Santa Rosa, en el distrito de Padre Abad; S/ 1,8 millones en el mejoramiento de las vías transversales de la Av. Centenario, en el distrito de Callería y Yarinacocha; S/ 1,6 en el mejoramiento de la infraestructura educativa y complementaria del instituto superior tecnológico público Colonia del Caco-Iparía; entre otros.
- Los **Gobiernos Locales** invirtieron S/ 1,2 millones en el mejoramiento del sistema de agua potable y creación del sistema de evacuación de excretas en la comunidad nativa Shambo Porvenir, en el distrito de Nueva Requena; S/ 1,1 millones en la renovación de puente de la Av. Andalucía Puerto Callao, en el distrito de Yarinacocha, en el distrito de Iparía; entre otros.



VI. ANEXOS

BANCO CENTRAL DE RESERVA DEL PERÚ – SUCURSAL QUITOS

Anexo Nº 01

UCAYALI: PRODUCCIÓN AGROPECUARIA ^{1/}
(T.M.)

	2022									Total Ene.-Dic.	2023				
	Abr.	May.	Jun.	Jul.	Ago.	Set.	Oct.	Nov.	Dic.		Ene.	Feb.	Mar.	Abr.	
TOTAL AGRÍCOLA	116 109	125 411	113 309	100 469	128 022	124 555	136 868	130 916	138 248	1489 136	125 429	125 829	123 361	126 977	TOTAL AGRÍCOLA
Arroz cáscara	2 769	5 592	3 737	4 142	7 317	9 645	11 758	10 080	7 555	104 542	7 155	10 298	8 797	10 942	Arroz cáscara
Plátano	24 637	23 496	23 098	23 073	25 398	25 024	23 639	22 147	21 748	293 267	21 747	21 221	22 662	22 860	Plátano
Yuca	7 081	15 628	22 866	14 202	9 461	6 352	2 693	3 849	3 409	108 861	4 220	6 827	7 507	9 419	Yuca
Naranja	2 156	2 425	2 091	1 544	769	75	0	26	807	14 805	1 218	1 507	1 743	1 814	Naranja
Papaya	5 879	5 644	5 424	5 227	5 034	4 673	4 259	3 814	4 370	61 629	5 331	5 167	5 316	4 938	Papaya
Piña	882	914	933	870	735	1 064	1 391	1 164	1 399	12 232	1 048	829	735	767	Piña
Caña de azúcar	1 182	1 689	2 302	2 410	1 901	1 714	1 470	1 255	1 367	17 954	1 195	380	293	471	Caña de azúcar
Maíz amarillo duro	522	475	295	314	1 032	1 900	3 235	3 218	7 827	30 299	9 211	5 127	1 703	3 053	Maíz amarillo duro
Palma aceitera	52 076	49 485	35 201	35 156	63 039	62 399	77 887	75 923	75 649	664 431	59 285	58 925	58 519	58 367	Palma aceitera
Aguaje	1 285	1 133	1 134	973	1 139	1 132	1 180	1 241	1 226	14 876	1 225	1 562	1 551	1 445	Aguaje
Camu camu	382	299	214	105	70	37	76	113	414	2 422	297	164	169	220	Camu camu
Pijuayo fruto	1 668	841	0	0	0	0	0	142	725	9 286	1 239	1 811	1 776	1 070	Pijuayo fruto
Pijuayo palmito	95	94	87	82	56	70	63	51	43	894	30	22	10	0	Pijuayo palmito
Otros agrícolas															Otros agrícolas
Cacao	1 971	4 016	4 480	4 126	2 623	1 785	1 048	640	389	22 724	326	228	181	900	Cacao
Café	507	2 228	2 576	2 192	1 886	1 218	49	0	0	10 743	0	0	0	333	Café
Algodón	0	0	0	0	0	146	122	85	0	353	0	0	0	0	Algodón
Cocona	247	262	277	276	373	328	287	267	221	3256	260	216	170	214	Cocona
Soya	0	0	0	0	5	18	34	14	32	130	42	19	793	0	Soya
Melón	0	0	0	0	544	447	107	0	0	1 098	0	0	0	0	Melón
Pepino	0	7	38	96	184	251	230	61	152	1 113	108	75	40	7	Pepino
Ungurahui	601	546	357	368	207	51	38	136	437	4 591	520	462	434	283	Ungurahui
Resto agrícola	12 168	10 640	8 199	5 313	6 251	6 227	7 301	6 688	10 476	109 629	10 970	10 988	10 963	9 875	Resto agrícola
TOTAL PECUARIO	2 674	2 539	2 781	2 710	3 038	2 593	3 302	2 400	3 083	31 519	2 130	1 748	2 211	2 537	TOTAL PECUARIO
Carne de ave	1 584	1 492	1 645	1 585	1 943	1 499	2 260	1 420	1 982	18 614	1 149	698	1 190	1 481	Carne de ave
Carne de porcino	69	74	77	67	69	68	64	56	153	950	92	84	83	76	Carne de porcino
Carne de vacuno	366	333	422	407	396	415	391	383	399	4 371	247	303	316	354	Carne de vacuno
Carne de ovino	4	5	6	6	6	7	7	8	11	74	5	5	5	4	Carne de ovino
Leche	355	355	355	354	331	283	294	273	274	4 028	336	366	336	337	Leche
Huevos	296	279	277	291	294	320	286	260	263	3 482	300	293	282	285	Huevos

1/ Cifras preliminares.

Fuente: Dirección Regional del MIDAGRI de Ucayali.

Elaboración: BCRP - Sucursal Iquitos.



Anexo Nº 02

UCAYALI: PRODUCCIÓN PESQUERA
(T.M.)

	2022									Total Ene.-Dic.	2023				
	Abr.	May.	Jun.	Jul.	Ago.	Set.	Oct.	Nov.	Dic.		Ene.	Feb.	Mar.	Abr.	
DESEMBARQUE TOTAL ^{1/}	181	160	199	519	564	683	393	287	222	3 751	222	147	173	n.d.	DESEMBARQUE TOTAL ^{1/}
Fresco	132	93	92	414	437	544	280	211	151	2 729	136	96	100	n.d.	Fresco
Seco-salado	48	67	107	105	127	139	113	76	71	1 022	86	51	73	n.d.	Seco-salado
DESEMBARQUE TOTAL ^{2/}	181	160	199	519	564	683	392	288	222	3 751	222	147	173	n.d.	DESEMBARQUE TOTAL ^{2/}
Acarahuazú	1	0	1	2	4	4	4	3	3	24	4	1	1	n.d.	Acarahuazú
Achacubo	0	0	0	0	0	0	1	0	0	1	0	0	0	n.d.	Achacubo
Arahuana	1	0	7	0	0	0	16	8	3	39	2	2	2	n.d.	Arahuana
Boquichico	49	19	31	123	124	234	130	63	26	868	29	21	27	n.d.	Boquichico
Chiu Chiu	19	0	10	3	4	2	6	30	23	191	26	27	17	n.d.	Chiu Chiu
Doncella	5	24	24	31	23	27	13	8	6	186	5	4	3	n.d.	Doncella
Dorado	1	1	1	3	3	2	1	1	1	18	1	0	1	n.d.	Dorado
Gamitana	0	1	0	1	2	1	1	0	0	11	4	0	1	n.d.	Gamitana
Lisa	3	3	3	14	10	25	5	4	3	78	1	1	3	n.d.	Lisa
LLambina	16	4	2	2	8	1	7	23	34	188	47	18	33	n.d.	LLambina
Llausa	3	7	9	6	12	10	3	5	2	70	2	3	0	n.d.	Llausa
Maparate	7	6	5	5	12	13	12	11	11	99	11	7	12	n.d.	Maparate
Mota	9	10	21	20	22	30	11	15	11	170	9	10	11	n.d.	Mota
Paco	2	2	1	2	2	2	1	1	0	19	1	0	0	n.d.	Paco
Paiche	3	3	3	7	6	3	0	0	0	28	0	0	6	n.d.	Paiche
Palometa	4	12	11	34	34	33	10	14	4	164	6	10	2	n.d.	Palometa
Sardina	1	19	14	22	37	21	6	7	2	135	1	1	1	n.d.	Sardina
Torre	0	0	0	0	0	0	0	0	0	4	0	0	0	n.d.	Torre
Tucunaré	0	0	1	2	1	1	0	0	0	9	1	0	2	n.d.	Tucunaré
Turushuqui	1	2	3	1	3	3	1	0	2	18	1	3	0	n.d.	Turushuqui
Yulilla	5	0	0	0	3	3	2	1	3	39	4	2	1	n.d.	Yulilla
Otras especies	47	46	50	242	254	266	162	92	86	1 393	67	37	49	n.d.	Otras especies
PECES ORNAMENTALES (unidades)	9 222	55 207	51 554	49 365	23 216	77 324	73 299	76 762	37 732	487 387	40 481	37 111	66 320	n.d.	PECES ORNAMENTALES (unidades)

1/ Por estado de conservación.

2/ Por tipo de especie.

Fuente: Dirección Regional de la Producción de Ucayali.

Elaboración: BCRP - Sucursal Iquitos.



Anexo Nº 03

UCAYALI: PRODUCCIÓN DE MADERA ROLLIZA
(m³)

	2022									Total	2023					
	Abr.	May.	Jun.	Jul.	Ago.	Set.	Oct.	Nov.	Dic.	Ene.-Dic.	Ene.	Feb.	Mar.	Abr.		
Especies de madera																Especies de madera
Aguano masha	0	0	0	0	50	0	0	0	2	52	0	0	0	0	Aguano masha	
Bolaina blanca	0	0	0	0	53	0	0	0	0	53	0	0	0	0	Bolaina blanca	
Caoba	0	0	0	0	0	0	0	0	0	0	0	0	0	0	Caoba	
Capirona	0	4	25	0	0	0	0	0	0	467	0	0	0	0	Capirona	
Cachimbo	0	23	0	0	39	161	130	940	77	1 697	245	582	0	250	Cachimbo	
Catahua	0	0	0	0	0	0	0	0	0	0	0	0	48	0	Catahua	
Cedro	0	0	0	0	0	0	0	0	0	0	0	0	0	0	Cedro	
Copaiba	0	174	0	0	63	2	52	0	0	485	9	1	4	215	Copaiba	
Cumala	297	18	196	64	365	1 918	327	350	112	5 018	0	253	239	220	Cumala	
Estoraque	241	9	0	0	61	0	0	165	3	814	0	56	21	0	Estoraque	
Huayruro	0	232	0	2	0	137	17	3	0	1 177	23	27	32	0	Huayruro	
Huimba negra	0	50	0	0	19	17	6	0	0	194	3	4	0	0	Huimba negra	
Ishpingo	0	147	0	0	0	0	0	0	0	147	0	0	0	0	Ishpingo	
Lagarto caspi	0	0	0	0	0	0	0	0	0	0	0	0	0	0	Lagarto caspi	
Lupuna blanca	238	147	237	44	0	0	0	197	756	2 487	3	706	407	186	Lupuna blanca	
Moena	0	0	0	0	0	209	0	0	3	212	7	6	147	69	Moena	
Panguana	0	4	0	0	0	142	13	0	4	163	6	2	3	0	Panguana	
Pashaco	0	110	0	0	31	108	42	12	0	368	39	18	0	0	Pashaco	
Pumaquiro	0	0	0	0	0	0	0	0	0	0	0	21	0	0	Pumaquiro	
Quinilla	0	0	0	0	0	2	3	0	0	616	0	0	5	111	Quinilla	
Requia	1	9	0	0	0	0	0	0	1	17	0	0	0	0	Requia	
Shihuahuaco	237	2	0	7	52	37	338	424	0	2 289	8	470	0	0	Shihuahuaco	
Tornillo	0	42	106	0	31	0	252	832	0	1 264	0	628	7	0	Tornillo	
Utucuro	0	0	0	0	0	0	0	0	0	424	0	0	0	0	Utucuro	
Yacushapana	204	95	0	13	18	14	249	30	40	884	0	598	143	0	Yacushapana	
Otros	911	2 420	1 017	1 038	722	1 996	1 260	209	1 185	15 143	634	775	821	1 169	Otros	
TOTAL	2 128	3 485	1 582	1 168	1 504	4 743	2 691	3 161	2 183	33 970	976	4 146	1 879	2 220	TOTAL	

Fuente: Gobierno Regional de Ucayali - Dirección de Gestión Forestal y Fauna Silvestre.

Elaboración: BCRP - Sucursal Iquitos.



Anexo Nº 04

UCAYALI: PRODUCCIÓN DE MADERA ASERRADA
(m³)

	2022									Total	2023				
	Abr.	May.	Jun.	Jul.	Ago.	Set.	Oct.	Nov.	Dic.	Ene.-Dic.	Ene.	Feb.	Mar.	Abr.	
Especies de madera															Especies de madera
Aguano masha	9	13	39	14	50	32	0	30	30	239	57	30	27	37	Aguano masha
Caoba	24	0	0	9	0	2	0	0	0	34	0	0	0	0	Caoba
Capirona	1 302	1 946	1 931	1 597	1 108	1 712	1 373	126	1 055	16 128	792	1 645	1 563	1 110	Capirona
Cachimbo	4 001	3 773	2 245	2 011	3 441	3 911	0	481	4 798	42 915	5 087	6 084	6 797	4 123	Cachimbo
Catahua	1 284	1 157	1 057	790	791	991	905	201	1 291	12 099	512	1 553	591	1 093	Catahua
Cedro	22	39	34	23	3	5	65	0	14	379	61	147	114	65	Cedro
Copaiba	2 549	3 515	3 629	2 418	25 402	4 433	3 723	1 544	3 869	59 749	2 971	4 555	4 226	3 370	Copaiba
Cumala	1 690	1 876	1 114	1 169	2 115	2 926	2 415	58	2 303	21 297	1 396	1 365	2 638	1 918	Cumala
Estoraque	328	394	383	919	879	458	317	62	376	5 307	198	643	876	500	Estoraque
Huayruro	1 885	1 973	1 687	1 914	6 094	1 364	1 933	136	2 049	25 291	1 246	1 725	5 448	1 920	Huayruro
Huimba	333	232	343	323	389	516	504	76	618	4 783	558	607	2 428	468	Huimba
Ishpingo	64	186	262	374	164	209	267	118	315	2 278	243	126	124	105	Ishpingo
Lagarto caspi	46	5	14	15	11	65	7	0	1	190	24	58	127	38	Lagarto caspi
Lupuna	197	223	217	283	125	0	107	0	9 495	11 184	130	305	142	80	Lupuna
Marupa	65	96	187	50	56	209	202	0	442	1 706	90	233	186	128	Marupa
Moena	479	598	781	529	346	263	165	3	2 966	7 056	226	254	593	733	Moena
Pashaco	996	917	725	698	805	1 196	872	67	779	11 061	513	1 018	1 011	488	Pashaco
Pumaquiro	21	102	31	53	44	59	58	0	124	730	18	107	71	29	Pumaquiro
Quinilla	195	284	273	383	326	309	163	86	162	2 731	73	91	153	81	Quinilla
Requia	45	97	42	52	9	80	36	0	12	438	26	25	41	34	Requia
Shihuahuaco	2 584	1 967	2 020	1 672	1 762	1 212	1 161	314	1 585	22 129	1 588	2 518	6 101	3 057	Shihuahuaco
Tornillo	1 823	2 371	2 478	2 159	2 342	3 295	2 949	584	3 452	28 140	3 267	2 900	3 420	2 475	Tornillo
Utucuro	411	429	241	80	20	75	139	8	277	2 295	22	132	23	36	Utucuro
Yacushapana	260	280	274	486	395	325	189	22	142	3 005	516	195	383	397	Yacushapana
Otros	14 063	15 582	13 032	12 161	22 740	15 261	14 868	763	14 685	161 500	7 908	28 182	27 952	9 912	Otros
TOTAL	34 677	38 055	33 039	30 181	69 419	38 908	32 419	4 679	50 839	442 666	27 523	54 498	65 034	32 196	TOTAL

Fuente: Gobierno Regional de Ucayali - Dirección de Gestión Forestal y Fauna Silvestre.

Elaboración: BCRP - Sucursal Iquitos.



Anexo Nº 05

UCAYALI: PRODUCCIÓN DE HIDROCARBUROS LÍQUIDOS Y GAS

	2022									Total	2023				
	Abr.	May.	Jun.	Jul.	Ago.	Set.	Oct.	Nov.	Dic.	Ene.-Dic.	Ene.	Feb.	Mar.	Abr.	
LÍQUIDOS GN ^{1/} *Lote 31-C (LGN)	7	8	7	9	8	7	3	6	6	83	6	4	6	4	LÍQUIDOS GN ^{1/} *Lote 31-C (LGN)
PETRÓLEO ^{1/} *Lote 131	41	41	39	38	36	33	33	31	27	454	25	13	16	13	PETRÓLEO ^{1/} *Lote 131
GAS NATURAL ^{2/} *Lote 31-C	151	127	438	509	397	576	119	694	505	3 929	213	26	282	174	GAS NATURAL ^{2/} *Lote 31-C

1/ Miles de barriles.

2/ Millones de pies cúbicos.

Fuente: Perúpetro S.A.

Elaboración: BCRP - Sucursal Iquitos.

Anexo Nº 06

UCAYALI: PRODUCCIÓN MANUFACTURERA ^{1/}
(Índice de volumen físico: 2007=100)

C I I U	2022									Total Ene.-Dic.	2023				C I I U
	Abr.	May.	Jun.	Jul.	Ago.	Set.	Oct.	Nov.	Dic.		Ene.	Feb.	Mar.	Abr.	
MANUFACTURA PRIMARIA	0,0	0,0	0,0	0,0	0,0	0,0	0,0	0,0	0,0	0,0	0,0	0,0	0,0	0,0	MANUFACTURA PRIMARIA
2320 -Refinación de petróleo	0,0	0,0	0,0	0,0	0,0	0,0	0,0	0,0	0,0	0,0	0,0	0,0	0,0	0,0	2320 -Refinación de petróleo
MANUFACTURA NO PRIMARIA	227,4	253,8	255,5	220,7	335,8	262,9	235,6	240,9	218,8	234,7	215,4	186,6	234,8	180,3	MANUFACTURA NO PRIMARIA
1553 -Bebidas malteadas	339,5	379,5	406,0	339,2	426,8	395,2	363,3	368,5	310,6	351,1	306,5	259,8	360,1	249,2	1553 -Bebidas malteadas
1554 -Bebidas gaseosas	308,7	397,6	343,0	418,1	451,5	416,3	397,4	344,3	373,8	54,3	409,8	317,3	316,7	327,9	1554 -Bebidas gaseosas
2010 -Madera aserrada	159,4	174,9	151,9	138,7	319,1	178,9	149,0	158,2	168,2	175,5	162,8	149,0	154,0	145,0	2010 -Madera aserrada
2710 -Calaminas y varillas	0,0	0,0	0,0	0,0	0,0	0,0	0,0	0,0	0,0	0,0	0,0	0,0	0,0	0,0	2710 -Calaminas y varillas
2899 -Clavos para madera	0,0	0,0	0,0	0,0	0,0	0,0	0,0	0,0	0,0	0,0	0,0	0,0	0,0	0,0	2899 -Clavos para madera
TOTAL	151,0	168,5	169,7	146,6	223,0	174,6	156,5	159,9	145,3	155,9	143,1	123,9	155,9	119,7	TOTAL

1/ Cifras preliminares

Fuente: Dirección Regional de la Producción de Ucayali - Encuesta a Empresas Industriales.

Elaboración: BCRP - Sucursal Iquitos.

Anexo Nº 07

UCAYALI: PRODUCCIÓN MANUFACTURERA ^{1/}
(Variación Porcentual)

C I I U	2022/2021										Total Ene.-Dic.	2023/2022				C I I U
	Abr.	May.	Jun.	Jul.	Ago.	Set.	Oct.	Nov.	Dic.	Ene.		Feb.	Mar.	Abr.		
MANUFACTURA PRIMARIA	-	-	-	-	-	-	-	-	-	-	-	-	-	-	-	MANUFACTURA PRIMARIA
2320 -Refinación de petróleo	-	-	-	-	-	-	-	-	-	-	-	-	-	-	-	- 2320 -Refinación de petróleo
MANUFACTURA NO PRIMARIA	8,0	24,5	11,2	-12,7	37,1	-1,5	-14,7	-10,7	-9,3	-6,8	-6,4	10,5	1,4	-20,7	MANUFACTURA NO PRIMARIA	
1553 -Bebidas malteadas	13,6	30,0	15,6	-15,6	12,2	-3,3	-13,1	-12,7	-13,9	-3,9	-11,3	22,4	10,2	-26,6	1553 -Bebidas malteadas	
1554 -Bebidas gaseosas	-5,9	22,9	6,0	-0,6	5,5	3,9	-2,1	-31,7	30,1	-13,0	11,5	47,0	39,9	6,2	1554 -Bebidas gaseosas	
2010 -Madera aserrada	-2,3	13,0	0,2	-5,3	111,1	2,8	-19,8	-2,1	-1,2	-12,6	4,0	-9,0	-17,8	-9,0	2010 -Madera aserrada	
2710 -Calaminas y varillas	-	-	-	-	-	-	-	-	-	-	-	-	-	-	- 2710 -Calaminas y varillas	
2899 -Clavos de madera	-	-	-	-	-	-	-	-	-	-	-	-	-	-	- 2899 -Clavos de madera	
TOTAL	8,0	24,5	11,2	-12,7	37,1	-1,5	-14,7	-10,7	-9,3	-6,8	-6,4	10,5	1,4	-20,7	TOTAL	

1/ cifras preliminares

Fuente: Dirección Regional de la Producción de Ucayali - Encuesta a Empresas Industriales.

Elaboración: BCRP - Sucursal Iquitos.

Anexo Nº 08

**UCAYALI: TRABAJADORES ASALARIADOS PRIVADOS FORMALES
POR SECTORES ECONÓMICOS
(Variación porcentual con respecto al mismo mes del año anterior)**

Año	Mes	Agricultura	Minería	Manufactura	Construcción	Comercio	Servicios	Total
2022	ABR.	21,3	265,8	12,4	-39,0	13,7	23,0	14,8
	MAY.	20,0	279,5	14,4	-37,8	12,9	30,1	17,1
	JUN.	6,6	284,5	7,8	-41,0	9,4	23,9	10,8
	JUL.	-3,9	79,6	16,3	-37,4	9,2	29,1	12,6
	AGO.	1,7	43,4	14,4	-34,7	6,4	29,5	12,9
	SET.	10,8	36,4	15,2	-27,2	6,0	22,7	12,6
	OCT.	16,9	-1,5	12,0	-28,0	5,3	10,2	7,8
	NOV.	21,5	-9,3	10,4	-23,9	7,8	5,8	7,7
DIC.	20,9	-11,0	5,3	-16,1	4,5	1,9	5,1	
2023	ENE.	10,7	-19,2	0,7	-17,1	2,4	2,7	4,1
	FEB.	5,1	-16,4	1,5	-14,9	2,5	-3,9	-0,1
	MAR.	n.d.	n.d.	n.d.	n.d.	n.d.	n.d.	n.d.
	ABR.	n.d.	n.d.	n.d.	n.d.	n.d.	n.d.	n.d.

Fuente: MTPE – Planilla electrónica - PLAME y T-registro.

Elaboración: BCRP - Sucursal Iquitos.

Anexo Nº 09

UCAYALI: EXPORTACIONES POR GRUPO DE PRODUCTOS ^{1/}
(Valor FOB - Millones de US\$)

	2022										Total	2023				
	Abr.	May.	Jun.	Jul.	Ago.	Set.	Oct.	Nov.	Dic.	Ene.-Dic.	Ene.	Feb.	Mar.	Abr.		
Productos no tradicionales	11,7	17,4	14,8	14,1	8,8	3,4	8,8	13,5	13,8	145,6	12,7	8,2	9,9	8,9	Productos no tradicionales	
Forestales	3,6	3,6	3,1	3,1	2,9	2,7	2,5	1,8	2,0	36,4	1,9	2,6	4,1	3,6	Forestales	
- Madera aserrada	2,3	2,2	1,1	1,8	1,7	1,9	2,1	1,4	1,3	20,5	1,0	1,6	2,3	1,8	- Madera aserrada	
- Tablillas y frisos	0,3	0,4	0,3	0,1	0,1	0,1	0,1	0,1	0,2	3,8	0,4	0,1	0,5	0,4	- Tablillas y frisos	
- Machihembrado	0,0	0,0	0,0	0,0	0,0	0,0	0,0	0,0	0,0	0,0	0,0	0,0	0,0	0,0	- Machihembrado	
- Triplay	0,0	0,0	0,0	0,0	0,0	0,0	0,0	0,0	0,0	0,0	0,0	0,0	0,0	0,0	- Triplay	
- Tableros	0,0	0,0	0,0	0,0	0,0	0,0	0,0	0,0	0,0	0,0	0,0	0,0	0,0	0,0	- Tableros	
- Tarugos y trefilados	0,0	0,0	0,0	0,0	0,0	0,0	0,0	0,0	0,0	0,0	0,0	0,0	0,0	0,0	- Tarugos y trefilados	
- Otros acabados	1,0	0,9	1,8	1,2	1,1	0,6	0,3	0,3	0,6	12,0	0,5	1,0	1,3	1,3	- Otros acabados	
Agroindustriales	8,1	13,8	11,6	11,0	5,9	0,7	6,2	11,5	11,7	108,5	10,7	5,5	5,8	5,3	Agroindustriales	
- Camu camu	0,0	0,0	0,0	0,0	0,0	0,0	0,2	0,0	0,0	0,2	0,0	0,0	0,0	0,0	- Camu camu	
- Uña de gato	0,0	0,0	0,0	0,0	0,0	0,0	0,0	0,0	0,0	0,1	0,0	0,0	0,0	0,0	- Uña de gato	
- Sangre de grado	0,0	0,0	0,0	0,0	0,0	0,0	0,0	0,0	0,0	0,0	0,0	0,0	0,0	0,0	- Sangre de grado	
- Cacao en grano	1,3	0,5	1,6	1,3	1,4	0,7	1,0	1,5	1,0	12,7	3,1	0,4	0,2	0,1	- Cacao en grano	
- Manteca Vegetal	0,0	0,0	0,0	0,0	0,0	0,0	0,0	0,0	0,0	0,0	0,0	0,0	0,0	0,0	- Manteca Vegetal	
- Aceite refinado de palma	0,0	0,0	0,0	0,0	0,0	0,0	0,0	0,0	0,0	0,0	0,0	0,0	0,0	0,0	- Aceite refinado de palma	
- Aceite crudo de palma	6,8	13,2	10,0	9,7	4,6	0,0	5,1	10,0	10,7	95,5	7,6	5,2	5,6	5,2	- Aceite crudo de palma	
Pesqueros	0,0	0,0	0,0	0,0	0,0	0,0	0,0	0,0	0,0	0,1	0,0	0,0	0,0	0,0	Pesqueros	
- Peces ornamentales	0,0	0,0	0,0	0,0	0,0	0,0	0,0	0,0	0,0	0,1	0,0	0,0	0,0	0,0	- Peces ornamentales	
- Pescado congelado	0,0	0,0	0,0	0,0	0,0	0,0	0,0	0,0	0,0	0,0	0,0	0,0	0,0	0,0	- Pescado congelado	
- Pescado seco salado	0,0	0,0	0,0	0,0	0,0	0,0	0,0	0,0	0,0	0,0	0,0	0,0	0,0	0,0	- Pescado seco salado	
Otros	0,0	0,0	0,0	0,0	0,0	0,1	0,1	0,1	0,0	0,6	0,1	0,1	0,0	0,0	Otros	
Resto	0,0	0,0	0,0	0,0	0,0	0,0	0,1	0,1	0,0	0,3	0,0	0,0	0,0	0,0	Resto	
TOTAL EXPORTACIONES	11,7	17,4	14,8	14,1	8,8	3,4	8,9	13,5	13,8	145,8	12,7	8,3	9,9	8,9	TOTAL EXPORTACIONES	

1/ cifras preliminares.

Fuente: SUNAT.

Elaboración: BCRP - Sucursal Iquitos.



Anexo Nº 10

UCAYALI: EJECUCIÓN DEL PRESUPUESTO DE GASTOS DEL GOBIERNO NACIONAL ^{1/}
(Millones de soles)

	2022									Total	2023				
	Abr.	May.	Jun.	Jul.	Ago.	Set.	Oct.	Nov.	Dic.	Ene.-Dic.	Ene.	Feb.	Mar.	Abr.	
GASTOS NO FINANCIEROS	53,0	57,1	59,0	54,8	63,2	50,2	71,7	64,7	107,1	720,1	52,1	56,3	50,6	56,3	GASTOS NO FINANCIEROS
a. GASTOS CORRIENTES	49,7	37,8	56,1	48,2	55,2	45,5	67,4	56,8	73,2	622,1	50,2	54,5	46,2	52,1	a. GASTOS CORRIENTES
1. Personal y obligaciones	18,5	19,6	18,7	22,5	18,3	17,8	17,7	19,7	24,0	232,5	19,0	18,2	18,1	18,3	1. Personal y obligaciones
2. Pensiones y prestaciones sociales	1,4	1,2	1,4	2,6	1,5	1,0	1,0	1,5	3,2	18,6	1,0	1,2	1,7	1,2	2. Pensiones y prestaciones sociales
3. Bienes y servicios	9,8	10,6	12,9	12,7	12,2	15,3	15,7	17,8	27,5	165,5	13,1	11,9	13,2	12,9	3. Bienes y servicios
4. Donaciones y transferencias	0,0	0,6	4,9	1,2	7,5	6,7	1,1	5,7	1,0	48,7	7,7	12,7	1,8	2,9	4. Donaciones y transferencias
5. Otros gastos corrientes	20,0	5,8	18,2	9,1	15,8	4,8	31,8	12,1	17,5	156,8	9,3	10,5	11,4	16,8	5. Otros gastos corrientes
b. GASTOS DE CAPITAL	3,2	19,3	2,9	6,6	8,0	4,7	4,4	7,9	34,0	98,0	1,9	1,8	4,4	4,2	b. GASTOS DE CAPITAL
1. Adquisición de activos no financieros	3,2	2,4	2,9	5,4	5,4	4,7	3,4	5,5	16,3	56,3	1,9	1,8	4,1	4,0	1. Adquisición de activos no financieros
2. Donaciones y transferencias	0,0	16,9	0,0	1,2	2,6	0,0	1,0	2,4	17,7	41,7	0,0	0,0	0,2	0,2	2. Donaciones y transferencias
3. Otros gastos de capital	0,0	0,0	0,0	0,0	0,0	0,0	0,0	0,0	0,0	0,0	0,0	0,0	0,0	0,0	3. Otros gastos de capital

1/ Información actualizada al 31 de mayo de 2023.

Fuente: MEF.

Elaboración: BCRP - Sucursal Iquitos.

Anexo Nº 11

UCAYALI: EJECUCIÓN DEL PRESUPUESTO DE GASTOS DEL GOBIERNO REGIONAL ^{1/}
(Millones de soles)

	2022									Total	2023				
	Abr.	May.	Jun.	Jul.	Ago.	Set.	Oct.	Nov.	Dic.	Ene.-Dic.	Ene.	Feb.	Mar.	Abr.	
GASTOS NO FINANCIEROS	84,9	84,3	97,5	118,8	101,4	102,6	97,7	105,1	159,9	1 215,0	86,6	92,1	93,0	92,6	GASTOS NO FINANCIEROS
a. GASTOS CORRIENTES	68,9	70,5	80,8	96,6	79,4	67,3	64,7	69,7	112,3	906,5	84,6	76,2	76,5	74,8	a. GASTOS CORRIENTES
1. Personal y obligaciones	48,3	50,0	51,9	67,2	55,6	46,1	40,6	50,8	65,6	620,4	73,4	61,5	54,1	57,3	1. Personal y obligaciones
2. Pensiones y prestaciones sociales	1,9	2,4	2,5	2,8	1,8	1,8	1,8	2,0	3,2	27,0	2,4	2,8	1,9	2,9	2. Pensiones y prestaciones sociales
3. Bienes y servicios	18,3	17,7	17,9	25,4	21,6	19,4	22,2	16,8	43,6	248,0	8,7	11,6	20,0	14,6	3. Bienes y servicios
4. Donaciones y transferencias corrientes	0,0	0,0	0,0	0,0	0,0	0,0	0,0	0,0	0,0	0,0	0,0	0,0	0,0	0,0	4. Donaciones y transferencias corrientes
5. Otros gastos corrientes	0,4	0,3	8,4	1,2	0,4	0,0	0,0	0,0	0,0	11,0	0,0	0,2	0,4	0,0	5. Otros gastos corrientes
b. GASTOS DE CAPITAL	16,1	13,8	16,7	22,3	22,0	35,3	33,0	35,4	47,6	308,5	2,0	15,9	16,5	17,8	b. GASTOS DE CAPITAL
1. Adquisición de activos no financieros	16,1	13,8	16,7	22,3	22,0	31,0	33,0	35,4	47,2	303,9	2,0	15,9	16,5	17,8	1. Adquisición de activos no financieros
2. Donaciones y transferencias	0,0	0,0	0,0	0,0	0,0	4,2	0,0	0,0	0,4	4,6	0,0	0,0	0,0	0,0	2. Donaciones y transferencias
3. Otros gastos de capital	0,0	0,0	0,0	0,0	0,0	0,0	0,0	0,0	0,0	0,0	0,0	0,0	0,0	0,0	3. Otros gastos de capital

1/ Información actualizada al 31 de mayo de 2023.

Fuente: MEF.

Elaboración: BCRP - Sucursal Iquitos.



Anexo Nº 12

UCAYALI: EJECUCIÓN DEL PRESUPUESTO DE GASTOS DE LOS GOBIERNOS LOCALES 1/
(Millones de soles)

	2022									Total Ene.-Dic.	2023				
	Abr.	May.	Jun.	Jul.	Ago.	Set.	Oct.	Nov.	Dic.		Ene.	Feb.	Mar.	Abr.	
GASTOS NO FINANCIEROS	31,9	39,3	45,3	50,2	51,3	56,0	53,3	57,8	89,3	561,1	9,0	25,5	40,6	33,8	GASTOS NO FINANCIEROS
a. GASTOS CORRIENTES	18,9	24,2	23,3	25,8	24,4	23,1	22,4	23,1	33,8	271,8	8,5	18,4	27,1	19,6	a. GASTOS CORRIENTES
1. Personal y obligaciones	2,2	2,3	2,1	2,8	2,3	2,1	2,5	2,9	4,0	30,0	2,6	2,2	2,3	2,6	1. Personal y obligaciones
2. Pensiones y prestaciones sociales	0,9	1,3	1,3	1,2	1,6	1,4	1,2	1,3	1,5	13,5	0,0	0,4	0,4	0,5	2. Pensiones y prestaciones sociales
3. Bienes y servicios	15,5	19,8	19,6	21,4	20,1	19,1	18,2	18,3	27,9	222,5	5,4	15,5	24,0	16,0	3. Bienes y servicios
4. Donaciones y transferencias	0,2	0,2	0,2	0,2	0,2	0,3	0,3	0,3	0,4	3,3	0,3	0,3	0,3	0,4	4. Donaciones y transferencias
5. Otros gastos corrientes	0,1	0,7	0,2	0,1	0,2	0,1	0,2	0,3	0,0	2,5	0,0	0,0	0,1	0,2	5. Otros gastos corrientes
b. GASTOS DE CAPITAL	13,0	15,1	22,0	24,4	26,9	32,9	30,9	34,8	55,5	289,3	0,6	7,1	13,4	14,2	b. GASTOS DE CAPITAL
1. Adquisición de activos no financieros	13,0	15,1	22,0	24,4	26,8	32,8	30,8	34,7	55,5	289,1	0,6	7,1	13,4	14,2	1. Adquisición de activos no financieros
2. Donaciones y transferencias	0,0	0,0	0,0	0,0	0,0	0,0	0,1	0,0	0,0	0,1	0,0	0,0	0,0	0,0	2. Donaciones y transferencias
3. Otros gastos de capital	0,0	0,0	0,0	0,0	0,0	0,0	0,0	0,0	0,0	0,1	0,0	0,0	0,0	0,0	3. Otros gastos de capital

1/ Información actualizada al 31 de mayo de 2023.

Fuente: MEF.

Elaboración: BCRP - Sucursal Iquitos.

Anexo Nº 13

UCAYALI: INVERSIÓN NO FINANCIERA DEL GOBIERNO NACIONAL ^{1/}
(Millones de soles)

FUNCIÓN	2022										Total Ene.-Dic.	2023				FUNCIÓN
	Abr.	May.	Jun.	Jul.	Ago.	Set.	Oct.	Nov.	Dic.	Ene.		Feb.	Mar.	Abr.		
Planeamiento	0,0	0,0	0,0	0,1	0,1	0,0	0,1	0,5	0,8	1,7	0,0	0,1	0,1	0,1	Planeamiento	
Justicia	1,5	0,8	0,1	0,3	0,2	0,2	0,1	0,2	0,4	6,3	0,0	0,0	0,3	0,2	Justicia	
Agropecuaria	0,0	0,0	0,1	0,1	0,1	0,3	0,2	0,1	0,1	1,0	0,1	0,4	0,6	0,7	Agropecuaria	
Protección social	0,0	0,0	0,0	0,0	0,0	0,0	0,0	0,0	0,0	0,0	0,0	0,0	0,0	0,0	Protección social	
Trabajo	0,0	0,0	0,0	0,0	0,0	0,0	0,0	0,0	0,0	0,0	0,0	0,0	0,0	0,0	Trabajo	
Industria	0,0	0,0	0,0	0,0	0,0	0,0	0,0	0,0	0,2	0,4	0,0	0,0	0,4	0,6	Industria	
Educación	0,7	0,8	1,3	1,4	1,3	2,6	0,5	2,4	9,6	23,0	0,6	0,0	1,8	1,0	Educación	
Cultura y deporte	0,0	0,0	0,0	0,0	0,0	0,0	0,0	0,0	0,0	0,0	0,0	0,0	0,0	0,0	Cultura y deporte	
Energía	0,0	0,0	0,0	1,2	2,5	0,0	0,0	0,4	0,0	4,1	0,0	0,0	0,1	0,0	Energía	
Comercio	0,0	0,0	0,0	0,0	0,0	0,0	0,0	0,0	0,0	0,0	0,0	0,0	0,0	0,1	Comercio	
Pesca	0,0	0,0	0,0	0,0	0,0	0,0	0,0	0,0	0,1	0,2	0,0	0,0	0,0	0,0	Pesca	
Saneamiento	0,1	0,5	0,4	0,1	0,4	0,3	0,4	0,4	0,3	3,0	0,0	0,1	0,1	0,1	Saneamiento	
Salud	0,0	0,0	0,0	0,0	0,0	0,0	0,0	0,1	0,0	0,2	0,0	0,0	0,0	0,0	Salud	
Ambiente	0,2	0,2	0,2	0,2	0,4	0,2	0,8	0,9	1,0	4,6	0,6	1,0	0,3	0,6	Ambiente	
Transporte	0,6	0,0	0,6	0,9	0,4	0,8	1,0	0,4	0,9	6,2	0,6	0,1	0,5	0,5	Transporte	
Comunicaciones	0,0	0,0	0,1	0,2	0,1	0,0	0,0	0,0	0,1	0,5	0,0	0,0	0,0	0,0	Comunicaciones	
Turismo	0,0	0,1	0,0	0,1	0,1	0,1	0,1	0,0	0,1	0,6	0,0	0,1	0,1	0,1	Turismo	
Vivienda y desarrollo urbano	0,0	0,0	0,0	0,0	0,0	0,0	0,0	0,0	0,0	0,1	0,0	0,0	0,0	0,0	Vivienda y desarrollo urbano	
Orden público y seguridad	0,0	0,0	0,0	0,6	0,1	0,1	0,1	0,1	2,7	4,1	0,0	0,0	0,0	0,0	Orden público y seguridad	
TOTAL DE INVERSIONES	3,2	2,4	2,9	5,4	5,4	4,7	3,4	5,5	16,3	56,3	1,9	1,8	4,1	4,0	TOTAL DE INVERSIONES	

1/ Información actualizada al 31 de mayo de 2023.

Fuente: MEF.

Elaboración: BCRP - Sucursal Iquitos.



Anexo Nº 14

UCAYALI: INVERSIÓN NO FINANCIERA DEL GOBIERNO REGIONAL ^{1/}
(Millones de soles)

FUNCIÓN	2022									Total Ene.-Dic.	2023				FUNCIÓN
	Abr.	May.	Jun.	Jul.	Ago.	Set.	Oct.	Nov.	Dic.		Ene.	Feb.	Mar.	Abr.	
Planeamiento	2,7	1,7	3,3	2,7	4,8	4,7	6,2	15,6	7,7	69,4	0,1	5,0	3,9	3,4	Planeamiento
Agropecuaria	0,3	0,5	0,6	0,7	0,7	0,6	0,8	0,5	1,5	6,4	0,2	0,1	0,2	0,2	Agropecuaria
Protección social	0,0	0,0	0,0	0,0	0,0	0,0	0,0	0,0	0,0	0,0	0,0	0,0	0,0	0,0	Protección social
Trabajo	0,0	0,0	0,0	0,0	0,0	0,0	0,0	0,0	0,0	0,0	0,0	0,0	0,0	0,0	Trabajo
Orden público y seguridad	0,0	0,0	0,0	0,0	0,1	0,1	6,3	0,0	5,9	12,4	0,0	0,0	0,0	0,0	Orden público y seguridad
Educación	0,4	1,8	0,9	5,2	2,3	6,5	4,5	1,3	5,4	29,7	1,0	4,0	3,2	7,1	Educación
Energía	0,0	0,0	0,0	0,0	0,0	0,0	0,0	0,0	0,0	0,0	0,0	0,0	0,0	0,1	Energía
Comercio	0,0	0,0	0,0	0,0	0,0	0,0	0,0	1,3	1,6	2,9	0,0	0,0	0,5	0,5	Comercio
Pesca	0,1	0,2	0,1	0,3	0,2	0,4	0,4	0,5	0,2	2,4	0,0	0,1	0,2	0,1	Pesca
Saneamiento	0,1	0,3	0,7	2,0	1,2	1,1	0,5	0,3	1,5	8,4	0,0	0,4	0,3	0,3	Saneamiento
Salud	3,5	2,8	4,2	3,6	3,4	1,8	2,6	2,6	6,6	35,9	0,0	0,1	1,1	1,2	Salud
Medio ambiente	0,1	0,2	0,2	0,3	0,4	0,4	0,6	0,7	1,0	4,3	0,0	0,1	0,3	0,2	Medio ambiente
Transporte	8,1	4,4	7,1	6,9	7,6	14,3	9,9	11,6	14,0	120,6	0,7	6,0	6,6	4,6	Transporte
Turismo	0,5	1,1	-0,7	0,2	0,5	0,2	0,4	0,2	0,5	3,1	0,0	0,0	0,1	0,0	Turismo
Vivienda y desarrollo urbano	0,4	0,6	0,2	0,2	0,2	0,3	0,5	0,6	0,5	5,3	0,0	0,0	0,0	0,0	Vivienda y desarrollo urbano
Industria	0,1	0,1	0,1	0,3	0,4	0,7	0,2	0,2	0,6	2,7	0,0	0,0	0,0	0,1	Industria
Comunicaciones	0,0	0,0	0,0	0,0	0,0	0,0	0,0	0,0	0,3	0,3	0,0	0,0	0,0	0,0	Comunicaciones
TOTAL DE INVERSIONES	16,1	13,8	16,7	22,3	22,0	31,0	33,0	35,4	47,2	303,9	2,0	15,9	16,5	17,8	TOTAL DE INVERSIONES

1/ Información actualizada al 31 de mayo de 2023.

Fuente: MEF.

Elaboración: BCRP - Sucursal Iquitos.

Anexo Nº 15

UCAYALI: INVERSIÓN NO FINANCIERA DE LOS GOBIERNOS LOCALES ^{1/}
(Millones de soles)

FUNCIÓN	2022									Total Ene.-Dic.	2023				FUNCIÓN
	Abr.	May.	Jun.	Jul.	Ago.	Set.	Oct.	Nov.	Dic.		Ene.	Feb.	Mar.	Abr.	
Planeamiento	1,0	1,4	2,8	3,7	3,5	5,7	3,2	4,1	8,5	39,2	0,0	0,5	1,5	1,5	Planeamiento
Agropecuaria	0,2	0,3	0,1	0,1	0,2	0,1	0,2	0,7	1,7	4,3	0,0	0,0	0,0	0,0	Agropecuaria
Protección social	0,0	0,1	0,1	0,1	0,5	0,4	0,2	0,3	0,5	2,2	0,0	0,0	0,0	0,0	Protección social
Trabajo	0,0	0,0	0,0	0,0	0,0	0,0	0,0	0,0	0,0	0,0	0,0	0,0	0,0	0,0	Trabajo
Orden público y seguridad	1,3	1,2	0,6	1,0	0,5	0,1	0,6	0,2	1,2	7,9	0,0	0,4	-0,3	0,6	Orden público y seguridad
Educación	0,4	0,4	0,6	0,7	0,2	1,5	1,2	4,8	2,2	15,7	0,0	0,0	3,5	1,7	Educación
Cultura y deporte	0,3	0,6	0,7	0,3	1,0	1,3	0,7	1,4	2,0	10,0	0,0	0,0	0,3	0,3	Cultura y deporte
Energía	0,2	0,1	0,0	0,2	0,1	0,0	0,0	0,3	0,3	1,4	0,0	0,0	0,0	0,3	Energía
Industria	0,0	0,0	0,0	0,0	0,0	0,0	0,0	0,0	0,0	0,0	0,0	0,0	0,0	0,0	Industria
Comercio	0,0	0,1	0,7	0,4	2,0	0,8	0,3	1,2	2,3	8,1	0,0	0,0	0,6	0,0	Comercio
Pesca	0,2	0,2	0,1	0,3	0,1	0,1	0,2	0,1	0,3	2,0	0,0	0,0	0,0	0,1	Pesca
Saneamiento	2,1	3,5	4,5	8,2	9,9	15,0	10,9	11,4	13,2	82,3	0,0	2,3	2,4	4,7	Saneamiento
Salud	0,0	0,2	0,0	0,1	0,1	0,1	0,2	0,1	0,2	1,2	0,0	0,0	0,0	0,0	Salud
Ambiente	0,2	0,5	0,1	0,2	0,9	0,4	0,2	0,2	1,5	5,5	0,0	0,0	0,1	0,3	Ambiente
Transporte	6,4	5,3	11,7	6,7	7,3	6,0	10,0	8,8	19,6	94,1	0,6	3,8	4,8	4,0	Transporte
Turismo	0,0	0,0	0,0	0,0	0,0	0,0	0,1	0,2	0,1	0,3	0,0	0,0	0,0	0,0	Turismo
Vivienda y desarrollo urbano	0,6	1,4	0,0	2,5	0,5	1,4	2,7	1,2	1,9	14,8	0,0	0,2	0,4	0,7	Vivienda y desarrollo urbano
TOTAL DE INVERSIONES	13,0	15,1	22,0	24,4	26,8	32,8	30,8	34,7	55,5	289,1	0,6	7,1	13,4	14,2	TOTAL DE INVERSIONES

1/ Información actualizada al 31 de mayo de 2023.

Fuente: MEF.

Elaboración: BCRP - Sucursal Iquitos.



Anexo Nº 16

UCAYALI: DEPÓSITOS ^{1/}
(Saldos en millones de soles)

	2022									2023				
	Abr.	May.	Jun.	Jul.	Ago.	Set.	Oct.	Nov.	Dic.	Ene.	Feb.	Mar.	Abr.	
A. BANCA MÚLTIPLE	978	958	1 001	996	960	962	938	928	931	894	888	957	928	A. BANCA MÚLTIPLE
B. EMPRESAS FINANCIERAS	18	18	17	17	17	18	19	19	19	19	19	19	19	B. EMPRESAS FINANCIERAS
C. ENTIDADES MICROF. N.B.	104	102	103	106	108	108	112	113	111	109	110	111	108	C. ENTIDADES MICROF. N.B.
D. BANCO DE LA NACIÓN	214	203	206	210	213	235	237	241	242	256	268	259	247	D. BANCO DE LA NACIÓN
TOTAL	1 313	1 281	1 327	1 330	1 298	1 323	1 306	1 301	1 303	1 278	1 285	1 346	1 301	TOTAL

1/ cifras preliminares.

Fuente: SBS y AFP.

Elaboración: BCRP - Sucursal Iquitos.

Anexo Nº 17

UCAYALI: CRÉDITO ^{1/}
(Saldos en millones de soles)

	2022										2023				
	Abr.	May.	Jun.	Jul.	Ago.	Set.	Oct.	Nov.	Dic.	Ene.	Feb.	Mar.	Abr.		
A. BANCA MÚLTIPLE	1 329	1 343	1 349	1 360	1 364	1 379	1 393	1 394	1 387	1 381	1 358	1 357	1 378	A. BANCA MÚLTIPLE	
B. EMPRESAS FINANCIERAS	193	196	195	194	195	197	200	203	207	205	207	209	209	B. EMPRESAS FINANCIERAS	
C. CAJAS MUNICIPALES	376	379	383	387	393	399	404	411	412	412	414	418	416	C. CAJAS MUNICIPALES	
D. EMPRESAS DE CREDITOS	8	8	8	8	8	8	8	8	8	8	8	9	9	D. EMPRESAS DE CREDITOS	
E. CAJAS RURALES	9	9	9	9	9	10	9	10	10	10	10	10	11	E. CAJAS RURALES	
F. BANCO DE LA NACIÓN ^{2/}	148	152	155	156	160	162	166	166	170	162	175	179	183	F. BANCO DE LA NACIÓN ^{2/}	
G. AGROBANCO ^{3/}	14	14	14	14	13	13	12	13	13	13	12	12	12	G. AGROBANCO ^{3/}	
TOTAL	2 076	2 102	2 113	2 128	2 143	2 166	2 192	2 204	2 206	2 191	2 184	2 194	2 217	TOTAL	
- Moneda nacional	2 047	2 071	2 080	2 091	2 100	2 117	2 139	2 161	2 167	2 153	2 147	2 162	2 177	- Moneda nacional	
- Moneda extranjera	29	31	33	38	43	49	53	43	39	39	36	32	40	- Moneda extranjera	

1/ cifras preliminares.

2/ Solo considera los créditos de consumo e hipotecario.

3/ No considera los créditos a las demás empresas del Sistema Financiero.

Fuente: SBS y AFP.

Elaboración: BCRP - Sucursal Iquitos.

Anexo Nº 18

UCAYALI: TASA DE MOROSIDAD ^{1/}
(En porcentaje)

ENTIDADES FINANCIERAS	2022									2023				ENTIDADES FINANCIERAS
	Abr.	May.	Jun.	Jul.	Ago.	Set.	Oct.	Nov.	Dic.	Ene.	Feb.	Mar.	Abr.	
Banca Múltiple	6,9	7,1	7,4	7,4	7,7	8,1	7,7	7,5	7,7	7,7	7,8	n.d.	n.d.	Banca Múltiple
Empresas Financieras	4,1	4,9	5,3	5,8	6,0	5,6	5,5	5,4	5,6	5,4	5,4	n.d.	n.d.	Empresas Financieras
Cajas Municipales	4,0	4,0	4,1	4,2	4,3	4,5	4,3	4,3	4,1	4,6	4,8	n.d.	n.d.	Cajas Municipales
Cajas Rurales de Ahorro y Crédito	2,8	3,6	3,7	4,8	4,7	4,6	5,7	5,5	5,5	5,7	5,5	n.d.	n.d.	Cajas Rurales de Ahorro y Crédito
EDPYMEs	7,6	8,0	9,8	10,1	11,2	13,3	12,6	12,2	13,6	13,9	13,6	n.d.	n.d.	EDPYMEs
Banco de la Nación ^{2/}	4,0	4,2	4,3	4,3	4,3	4,3	4,2	4,3	4,2	4,2	4,2	n.d.	n.d.	Banco de la Nación ^{2/}
Agrobanco ^{3/}	49,8	47,3	46,1	46,3	46,3	48,0	45,8	44,7	43,4	44,5	42,9	n.d.	n.d.	Agrobanco ^{3/}
TOTAL	6,2	6,4	6,6	6,7	6,9	7,2	6,8	6,7	6,8	6,8	6,9	n.d.	n.d.	TOTAL

1/ cifras preliminares, calculada en base a: (créditos vencidos + créditos en cobranza judicial) / colocaciones brutas.

2/ Solo considera los créditos de consumo e hipotecario.

3/ No considera los créditos a las demás empresas del Sistema Financiero.

Fuente: SBS y AFP.

Elaboración: BCRP - Sucursal Iquitos.