



BANCO CENTRAL DE RESERVA DEL PERÚ

Ucayali: Síntesis de Actividad Económica - Abril 2023 -

**Departamento de Estudios Económicos
Sucursal Iquitos**

Junio de 2023

Actividad Primaria

- El **sector agropecuario** se incrementó en 3,7 por ciento interanual en abril, influyendo el desempeño positivo del subsector agrícola, vinculado a mayores áreas cosechadas de cultivos orientados al mercado interno, principalmente.
- La **actividad minera** se redujo 55,3 por ciento interanual en abril, debido a la menor producción de petróleo crudo (-67,0 por ciento) y líquidos del gas natural (-38,2 por ciento); mientras que, la producción de gas natural creció 15,7 por ciento.

Otros Indicadores de Actividad Económica

- El **índice de producción manufacturera** registró una caída de 20,7 por ciento interanual en abril, sustentada por el desempeño negativo de la industria no primaria.
- Los **arribos de turistas a los establecimientos de hospedaje**, en diciembre, se redujeron en 12,8 por ciento con respecto a diciembre de 2021, ante los menores arribos, tanto de nacionales como extranjeros. El turismo interno decreció en 12,6 por ciento y el turismo receptivo lo hizo en 17,6 por ciento.
- El **crédito directo total** creció 6,8 por ciento interanual en abril, a S/ 2 217 millones, de los cuales, el 98,2 por ciento se encuentra colocado en moneda nacional.
- La **inversión pública** aumentó en 3,3 por ciento interanual en abril, explicado por el mayor dinamismo en el Gobierno Nacional, donde se expandió en 15,2 por ciento, en el Gobierno Regional, donde creció en 2,6 por ciento, y en los Gobiernos Locales, donde aumentó en 1,1 por ciento.

Ucayali: Otros indicadores de actividad económica (Variación % respecto a similar mes del año anterior)

	Nov.22	Dic.22	Ene.23	Feb.23	Mar.23	Abr.23
Producción industrial 1/	↓ -10,7	↓ -9,3	↓ -6,4	↑ 10,5	↑ 1,4	↓ -20,7
Arribos a los establecimientos de hospedaje	↓ -11,5	↓ -12,8	n.d.	n.d.	n.d.	n.d.
Crédito total	↑ 10,3	↑ 9,6	↑ 9,4	↑ 8,5	↑ 6,3	↑ 6,8
Créditos de consumo	↑ 17,9	↑ 22,2	↑ 21,7	↑ 21,6	↑ 15,8	↑ 14,2
Crédito hipotecario	↑ 8,3	↑ 6,6	↑ 9,6	↑ 7,2	↑ 8,5	↑ 7,5
Inversión pública 1/	↑ 61,9	↓ -16,3	↓ -14,1	↓ -48,0	↓ -46,4	↑ 3,3

1/ En términos reales.

Fuentes: SBS y AFP, MEF, DIRCETUR y DIREPRO.

Elaboración: BCRP, Sucursal Iquitos, Departamento de Estudios Económicos.

La actividad agropecuaria se incrementó en 3,7 por ciento interanual en abril.

UCAYALI: Producción de principales productos agropecuarios ^{1/} (Toneladas)

Sub-sectores	Estructura	Abril				Enero - Abril			
	Porcentual 2019 ^{2/}	2022	2023	Var. %	Contribución ^{3/}	2022	2023	Var. %	Contribución ^{3/}
AGRÍCOLA	82,9			5,3	4,5			-3,9	-3,4
Orientado a la industria	33,1			-6,9	-3,1			10,1	3,7
Café de azúcar	0,1	1 182	471	-60,2	-0,1	3 845	2 338	-39,2	0,0
Palma aceitera	17,1	52 076	58 367	12,1	3,3	189 692	235 097	23,9	6,0
Maíz amarillo duro	2,6	522	3 053	484,4	2,8	12 002	18 093	59,1	2,0
Cacao	13,3	1 971	900	-54,4	-9,0	3 818	1 634	-54,8	-4,3
Orientado al mercado interno	49,8			18,7	7,6			-13,8	-7,1
Arroz cáscara	11,3	2 789	10 942	295,1	11,2	44 717	37 191	-16,8	-2,6
Yuca	4,8	7 081	9 419	33,0	1,3	30 401	27 972	-8,0	-0,3
Plátano	14,9	24 637	22 860	-7,2	-1,0	105 644	88 491	-16,2	-2,5
Naranja	0,6	2 156	1 814	-	-	7 068	6 282	-11,1	-0,1
Papaya	1,7	5 079	4 938	-18,0	-0,4	23 185	20 752	-10,5	-0,3
Café	10,1	0	333	-	-	594	333	-44,0	-0,5
Otros cultivos	6,3	17 835	13 881	-17,4	-1,8	70 570	62 411	-8,1	-0,6
PECUARIO	17,1			-5,1	-0,8			-4,2	-0,5
Carne de aves ^{4/}	11,2	1 584	1 481	-6,5	-0,6	4 787	4 518	-5,6	-0,4
Carne de porcino ^{4/}	0,6	69	78	9,3	0,0	321	335	4,2	0,0
Carne de vacuno ^{4/}	2,7	386	354	-3,2	-0,1	1 225	1 221	-0,3	0,0
Huevo	1,8	286	285	-3,5	-0,1	1 213	1 161	-4,3	-0,1
Leche	0,7	355	337	-5,1	0,0	1 508	1 375	-8,9	0,0
Otros ^{4/}	0,1	4	4	-1,0	0,0	18	18	2,7	0,0
SECTOR AGROPECUARIO	100,0			3,7	3,7			-3,9	-3,9

^{1/} Cifras preliminares.

^{2/} Estimado a precios de 2007.

^{3/} En base a la estructura porcentual de similar periodo de 2020.

^{4/} Peso de animales en pie.

Fuente: DRA y MDA-GRI.

Elaboración: BCRP, Sucursal Iquitos. Departamento de Estudios Económicos.

- La **producción agrícola** registró un crecimiento de 5,3 por ciento interanual en abril, inducido por la mayor producción de arroz cáscara, palma aceitera y maíz amarillo duro, principalmente, debido a las mayores áreas cosechadas y mayores rendimientos.
- La **producción pecuaria** decreció 5,1 por ciento interanual en abril, ante la menor producción de carne de aves, carne de vacuno y huevos.
- En el periodo agosto-abril de la campaña 2022-2023, la superficie sembrada se incrementó en 20,2 por ciento (6 737 hectáreas más) frente a similar periodo de la campaña anterior, debido al incremento de la frontera agrícola de maíz amarillo, arroz cáscara y yuca, principalmente.

El sector pesca se redujo 5,2 por ciento interanual en marzo.

UCAYALI: Producción pesquera

(En toneladas métricas)

	Marzo		Var. %	Enero - Marzo		Var. %
	2022	2023		2022	2023	
Consumo Humano	182	174	- 4,3	543	543	0,0
Fresco	120	100	- 16,1	374	333	-10,9
Bagre	1	1	49,9	1	2	32,7
Ractacara	1	1	-50,6	3	21	608,8
Boquichico	3	15	364,8	35	44	25,7
Palometa	1	1	33,1	3	6	64,7
Chiu Chiu	35	17	-51,5	92	70	-24,5
Sardina	4	1	-81,7	5	2	-
Otras especies	75	65	- 13,2	234	189	-19,1
Seco salado	62	73	18,7	169	210	24,2
SECTOR PESCA^{2/}			- 5,2			-0,8

1/ Cifras preliminares.

2/ Estimado a precios de 2007.

Fuente: DIREPRO.

Elaboración: BCRP, Sucursal Iquitos. Departamento de Estudios Económicos.

- El sector pesca se redujo 5,2 por ciento interanual en marzo, debido al menor desembarque de pescado en estado fresco.

- Asimismo, para el periodo enero-marzo del 2023, acumula un decrecimiento de 0,8 por ciento comparado con similar periodo del año anterior.

La producción fiscalizada de hidrocarburos se redujo 55,3 por ciento interanual en abril.

UCAYALI: Producción de Hidrocarburos ^{1/}

(Var. % real respecto al mismo periodo del año anterior)

Hidrocarburos	Estructura		Abril				Enero - Abril			
	Porcentual				Var. % Contribución ^{3/}				Var. % Contribución ^{3/}	
	2020	2022	2023			2022	2023			
Líquidos de GN (miles barriles)	16,1	7	4	-38,2	-4,6	29	20	-31,7	-3,6	
Petróleo (miles de barriles)	74,7	41	13	-67,0	-52,3	176	68	-61,6	-49,1	
Gas natural (millones de pies cúbicos)	9,2	151	174	15,7	1,6	564	695	23,1	2,0	
SECTOR MINERÍA^{2/}	100,0			-55,3	-55,3			-50,7	-50,7	

^{1/} Cifras preliminares.

^{2/} Estimado a precios de 2007.

^{3/} En base a la estructura porcentual de similar periodo de 2020.

Fuente: Perúpetro S.A.

Elaboración: BCRP, Sucursal Iquitos. Departamento de Estudios Económicos.

- La producción fiscalizada de hidrocarburos se redujo 55,3 por ciento interanual en abril, debido a la menor producción de petróleo crudo (-67,0 por ciento) y líquidos del gas natural (-38,2 por ciento); mientras que, la producción de gas natural creció 15,7 por ciento.

UCAYALI: Crecimiento de la producción de LGN

(Var.% real respecto a similar mes del año anterior)



Fuente: Perúpetro S.A.

Elaboración: BCRP, Sucursal Iquitos. Departamento de Estudios Económicos.

UCAYALI: Crecimiento de la producción de gas natural

(Var.% real respecto a similar mes del año anterior)

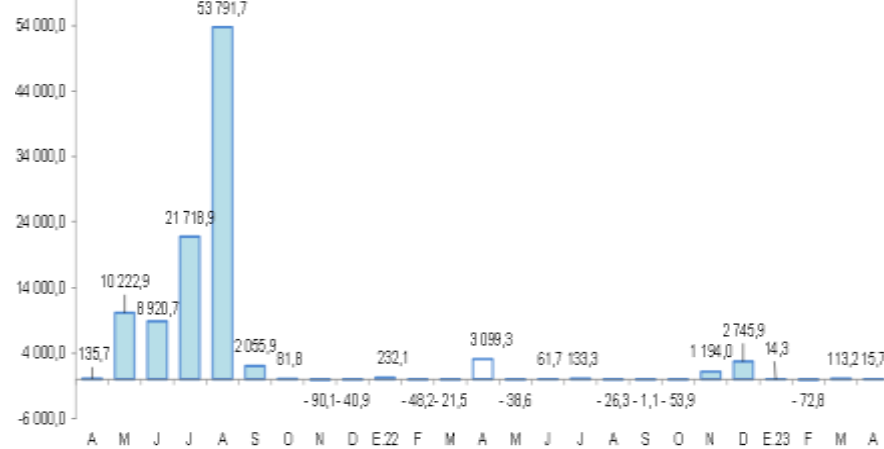

Fuente: Perúpetro S.A.

Elaboración: BCRP, Sucursal Iquitos. Departamento de Estudios Económicos.

La actividad manufacturera registró una caída de 20,7 por ciento interanual en abril.

UCAYALI: Producción manufacturera ^{1/}

(Variación % real respecto al mismo periodo del año anterior)

Ramaz de actividad	Estructura Porcentual 2017 ^{2/}	Abril		Enero - Abril	
		Var. %	Contribución ^{3/}	Var. %	Contribución ^{3/}
MANUFACTURA PRIMARIA	13,5	-	-	-	-
Refinación de petróleo	13,5	-	-	-	-
MANUFACTURA NO PRIMARIA	86,5	-20,7	-20,7	-4,8	-4,8
Bebidas malteadas	70,8	-26,6	-18,3	-3,9	-2,6
Bebidas gaseosas	2,3	6,2	0,2	22,6	0,5
Madera aserrada	10,4	-9,0	-2,6	-8,4	-2,7
Calaminas	0,2	-	-	-	-
Clavos para madera	0,0	-	-	-	-
SECTOR MANUFACTURA	100,0	-20,7	-	-4,8	-

^{1/} Cifras preliminares.

^{2/} Estimado a precios de 2007.

^{3/} En base a la estructura porcentual de similar periodo de 2020.

Fuente: DIREPRO y Empresas.

Elaboración: BCRP, Sucursal Iquitos, Departamento de Estudios Económicos.

- La **industria primaria** no registró indicador de comportamiento mensual en abril, por la nula producción de refinados de petróleo, debido al cierre de la planta de refinación de derivados de petróleo crudo desde el cuarto trimestre de 2018, por falta de materia prima (petróleo crudo).
- La **industria no primaria** decreció en 20,7 por ciento interanual en abril, debido a la menor producción en bebidas malteadas y madera aserrada.

UCAYALI: Crecimiento de la manufactura no primaria

(Variación % real respecto al mismo mes del año anterior)

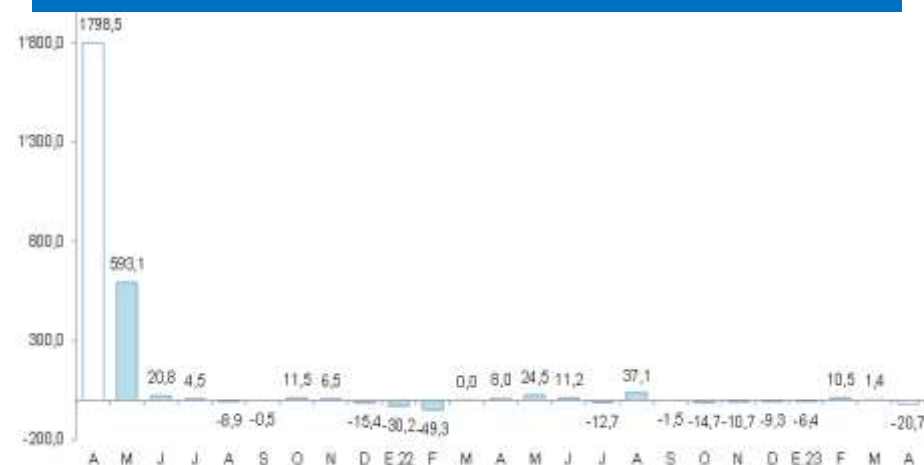

Fuente: DIREPRO y Empresas.

Elaboración: BCRP, Sucursal Iquitos, Departamento de Estudios Económicos.

El crédito registró un incremento de 6,8 por ciento interanual en abril.

UCAYALI: Crédito

(Saldos a fin de periodo en millones de soles)

	Estructura % Abr-23	Saldo en millones de soles		Tasa de crecimiento (%)	
		Mar-23	Abr-23	Mes	12 Meses
Banco de la Nación	8,2	179	183	1,8	23,4
Agrobanco	0,5	12	12	-1,8	-17,2
Banca Múltiple	62,2	1 357	1 378	1,5	3,7
Instituciones No Bancarias	29,1	645	644	-0,2	10,1
Financieras	9,4	209	209	-0,1	8,0
Cajas Municipales	18,8	418	416	-0,3	10,9
Cajas Rurales	0,5	10	11	1,3	14,3
Empresas de Créditos	0,4	9	9	0,9	15,9
Arrendamiento Financiero	0,0	0	0	-	-
TOTAL	100,0	2 194	2 217	1,0	6,8
Empresas	58,4	1 285	1 295	0,7	2,6
Personas	41,6	909	922	1,4	13,2
Consumo	35,5	776	787	1,4	14,2
Hipotecario	6,1	132	135	1,8	7,5
MN	98,2	2 162	2 177	0,7	6,3
ME	1,8	32	40	24,7	35,7
ME (Mill. US\$)		8	11	26,2	40,1

Fuente: SBS y AFP

Elaboración: BCRP - Sucursal Iquitos. Departamento de Estudios Económicos.

- La tasa de morosidad en febrero 2023 fue de 6,9 por ciento, mayor en 0,6 puntos porcentuales a la registrada en similar mes del año anterior.

UCAYALI: Crecimiento del crédito

(Var.% respecto a similar mes del año anterior)

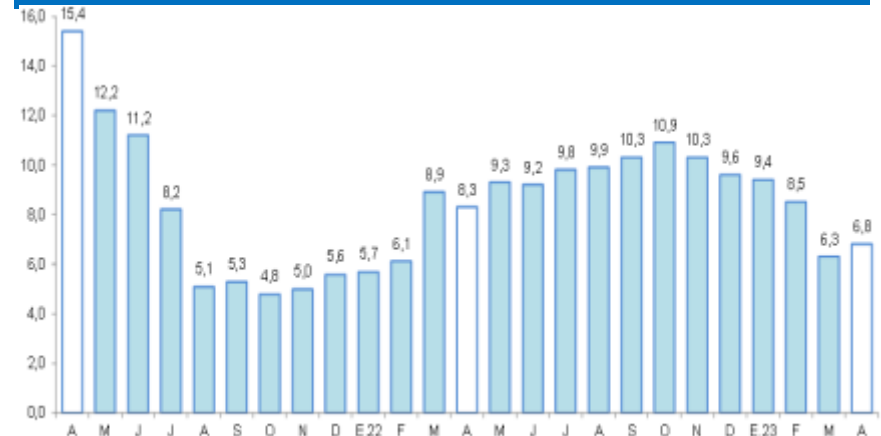

Fuente: SBS y AFP.

UCAYALI: Tasa de morosidad ^{1/}

(Porcentaje)

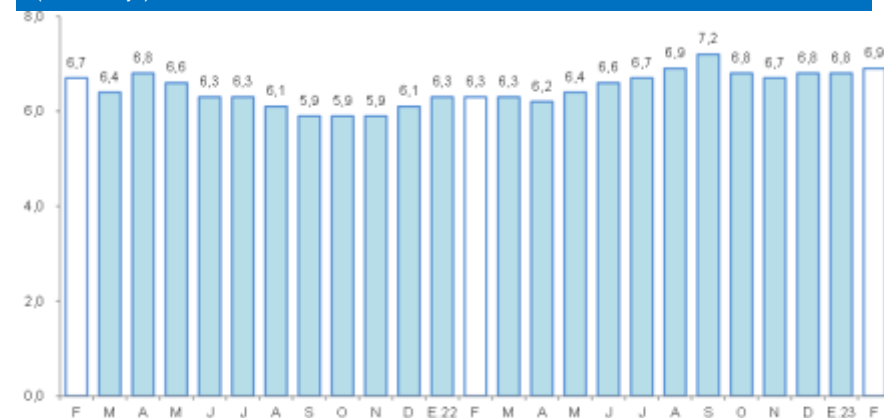

^{1/} preliminar, calculado en base a: (créditos vencidos + créditos en cobranza judicial) / colocaciones brutas.
Fuente: SBS y AFP.

Los depósitos totales decrecieron 0,9 por ciento interanual en abril.

UCAYALI: Depósitos

(Saldos a fin de período en millones de soles)

	Estructura % Abr-23	Saldo en millones de soles		Tasa de crecimiento (%)	
		Mar-23	Abr-23	Mes	12 Meses
Banco de la Nación	19,0	259	247	-4,7	15,2
Banca Múltiple	71,3	957	928	-3,1	-5,1
Instituciones No Bancarias	9,7	130	127	-2,2	4,3
Financieras	1,4	19	19	-0,5	6,4
Cajas Municipales	8,3	111	108	-2,5	4,1
Cajas Rurales	0,0	0	0	-27,1	-38,3
TOTAL	100,0	1 346	1 301	-3,3	-0,9
Vista	36,6	521	476	-8,7	-5,1
Ahorro	46,7	613	607	-1,0	-11,8
A plazo	16,8	211	218	3,3	76,5
MN	85,9	1 167	1 118	-4,2	-0,9
ME	14,1	179	183	2,4	-1,3
ME (Mill. US\$)		48	49	3,7	1,8

Fuente: SBS y AFP

Elaboración: BCRP - Sucursal Iquitos. Departamento de Estudios Económicos.

UCAYALI: Crecimiento de los depósitos

(Var.% respecto a similar mes del año anterior)

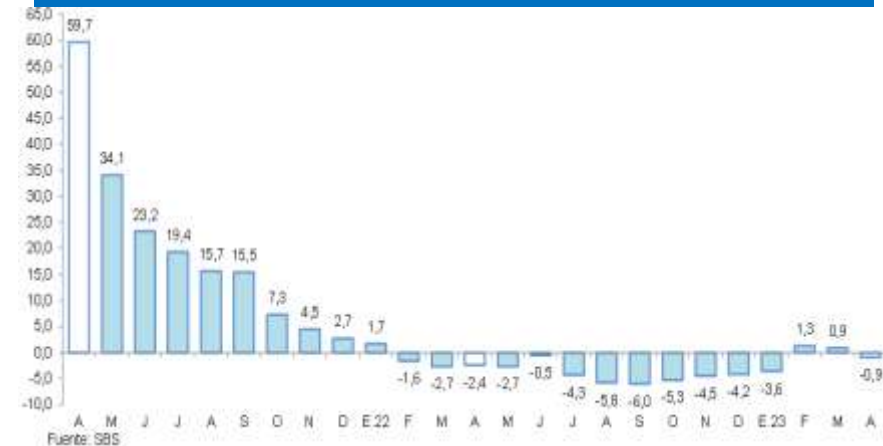

La inversión pública aumentó en 3,3 por ciento interanual en abril.

UCAYALI: Inversión pública ^{1/2/}

(En millones de nuevos soles)

	Abril			Enero - Abril		
	2022	2023	Var. % real	2022	2023	Var. % real
Gobierno nacional	3,2	4,0	15,2	10,3	11,9	6,4
Gobierno regional	16,1	17,8	2,6	82,4	52,2	-41,6
Gobiernos locales	13,0	14,2	1,1	46,9	35,3	-30,7
Total	32,3	36,0	3,3	139,6	99,3	-34,4

1/ Información actualizada al 1 de junio de 2023.

2/ Comprende la adquisición de activos no financieros.

Fuente: MEF.

Elaboración: BCRP, Sucursal Iquitos. Departamento de Estudios Económicos.

- La inversión pública aumentó en 3,3 por ciento interanual en abril, explicado por el mayor dinamismo en el Gobierno Nacional, donde se expandió en 15,2 por ciento; en el Gobierno Regional, donde creció en 2,6 por ciento; y en los Gobiernos Locales, donde aumentó en 1,1 por ciento.
- Al mes de abril, en Ucayali se ejecutó el 8,5 por ciento del presupuesto institucional modificado (PIM); así, los Gobiernos Locales lograron un 9,4 por ciento; el Gobierno Regional alcanzó un 9,2 por ciento; y el Gobierno Nacional avanzó en un 5,2 por ciento.

UCAYALI: Crecimiento de la inversión pública

(Var.% real con respecto a similar mes del año anterior)

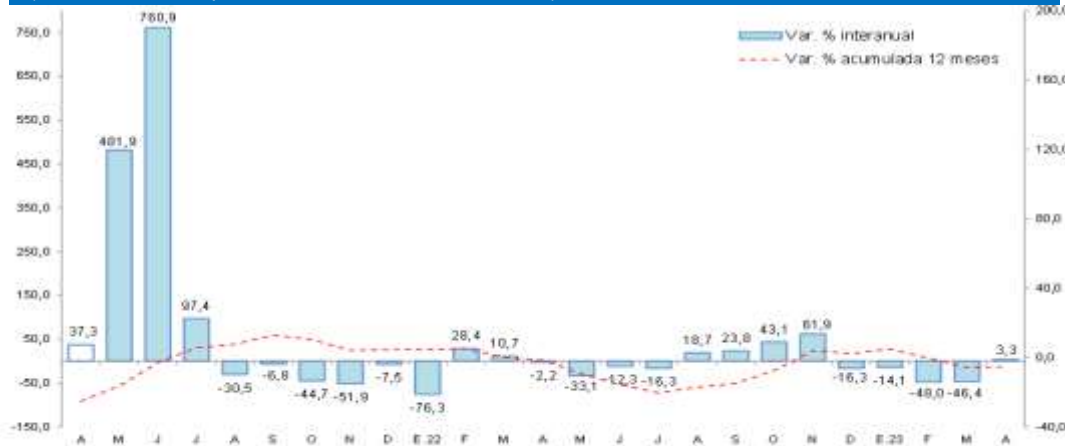

Fuente: MEF.

Elaboración: BCRP, Sucursal Iquitos. Departamento de Estudios Económicos.