

BANCO CENTRAL DE RESERVA DEL PERÚ
SUCURSAL IQUITOS



UCAYALI: Síntesis de Actividad Económica
DICIEMBRE 2022¹

Departamento de Estudios Económicos

¹ En el presente informe participaron Mario López y Fritz Alva.

ÍNDICE

	<i>Página</i>
RESUMEN EJECUTIVO.....	3
I. ACTIVIDAD PRODUCTIVA.....	5
1. Actividad primaria.....	5
1.1. Sector agropecuario.....	5
1.2. Sector pesca.....	6
1.3. Sector Minería.....	7
2. Otros indicadores sectoriales.....	9
2.1 Sector manufactura.....	9
2.2 Arribos de turistas a los establecimientos de hospedaje.....	10
II. ASPECTOS LABORALES.....	10
1. Empleo.....	10
III. SECTOR EXTERNO.....	11
1. Exportaciones.....	11
IV. CRÉDITO Y DEPÓSITOS.....	12
1. Crédito.....	12
2. Depósitos.....	14
V. EJECUCIÓN DEL PRESUPUESTO DE GASTOS DEL GOBIERNO GENERAL.....	15
1. Gasto corriente no financiero.....	15
2. Inversión pública.....	16
VI. ANEXOS.....	18

RESUMEN EJECUTIVO

Principales hechos de importancia

- El sector **agropecuario** creció 7,6 por ciento interanual en diciembre, influyendo el desempeño positivo del subsector agrícola; mientras que, **minería** se incrementó en 1,0 por ciento interanual en diciembre, debido a la mayor producción de gas natural (2745,9 por ciento); mientras que, la producción de petróleo crudo se redujo en 41,7 por ciento.
- En **otros indicadores** de actividad económica, crecieron créditos de consumo (22,2 por ciento), crédito total (9,6 por ciento), créditos hipotecarios (6,6 por ciento) y manufactura no primaria (5,1 por ciento); contrariamente, decreció la inversión pública (-10,2 por ciento).

Actividad primaria

- El sector **agropecuario** creció 7,6 por ciento interanual en diciembre, influyendo el desempeño positivo del subsector agrícola. Con ello, en el periodo enero-diciembre, la producción agropecuaria acumula un crecimiento de 7,8 por ciento interanual.
- El sector **pesca** aumentó 88,7 por ciento interanual en diciembre, debido al mayor desembarque de pescado en estado fresco y seco salado. Con ello, para el periodo enero-diciembre del 2022, acumula un crecimiento de 90,8 por ciento comparado con similar periodo del año anterior.
- El sector **minería** se incrementó en 1,0 por ciento interanual en diciembre, debido a la mayor producción de gas natural (2745,9 por ciento); mientras que, la producción de petróleo crudo se redujo en 41,7 por ciento.

Otros indicadores de actividad económica

- La **manufactura** registró una expansión de 5,1 por ciento interanual en diciembre, sustentada por el desempeño positivo de la industria no primaria; sin embargo, en el período enero-diciembre, la producción industrial acumula una contracción de 5,3 por ciento interanual.
- El número de **arribos de turistas a los establecimientos de hospedaje**, en diciembre, se redujo en 12,8 por ciento con respecto a diciembre de 2021, ante los menores arribos, tanto de nacionales como extranjeros. El turismo interno decreció en 12,6 por ciento y el turismo receptivo lo hizo en 17,6 por ciento.
- El **empleo** en empresas privadas formales de 10 y más trabajadores en Pucallpa disminuyó en 1,1 por ciento interanual en diciembre de 2019, sustentado por el menor dinamismo en las actividades económicas primaria, servicios, manufactura y comercio; con ello, en el periodo enero-diciembre de 2019, el empleo acumuló un crecimiento nulo, debido a que el mayor dinamismo las actividades económicas de transportes y comunicaciones, y servicios fue anulado por el menor dinamismo de las actividades primaria, manufactura y comercio.
- El **crédito total** registró un incremento de 9,6 por ciento interanual en diciembre y un saldo de S/ 2 206 millones, de los cuales, el 98,3 por ciento se encuentra colocado en moneda nacional; por tipo destaca el crecimiento del segmento empresas (3,3 por ciento); en el segmento personas: los créditos del tipo consumo crecieron 22,2 por ciento y los créditos hipotecarios se incrementaron en 6,6 por ciento.

- La **inversión pública** disminuyó 10,2 por ciento interanual en diciembre, explicado por el menor dinamismo en dos de los tres niveles de gobierno; por parte del Gobierno Regional disminuyó en 32,0 por ciento y en el Gobierno Nacional se contrajo en 11,7 por ciento; contrariamente, en los Gobiernos Locales aumentó en 32,6 por ciento.
- Al mes de diciembre, en Ucayali se ejecutó el 67,6 por ciento del presupuesto institucional modificado (PIM); así, el Gobierno Nacional logró un 77,7 por ciento, el Gobierno Regional avanzó con un 67,8 por ciento y los Gobiernos Locales alcanzaron un 65,7 por ciento.
- Los proyectos con mayor monto devengado, por nivel de gobierno durante el mes de diciembre, son los siguientes: **Gobierno Nacional** invirtió S/ 4,8 millones en el mejoramiento de infraestructura de la Universidad Nacional de Ucayali, en el distrito de Padre Abad; S/ 2,5 millones en la erradicación y sanción de la minería ilegal, entre otros. El **Gobierno Regional** invirtió S/ 6,0 millones en el mejoramiento de la carretera Neshuya-Curimaná, en los distritos de Irazola y Curimaná; S/ 3,2 millones en el mejoramiento de calles del centro poblado Huipoca, en el distrito de Padre Abad; S/ 2,2 millones en el fortalecimiento de los servicios de salud del hospital regional de Pucallpa; entre otros. Los **Gobiernos Locales** invirtieron S/ 1,9 millones en el mejoramiento de vías, en el distrito de Callería; S/ 1,8 millones en el mejoramiento del servicio de agua potable y saneamiento, en el distrito de Manantay; S/ 1,6 millones en el mejoramiento del mercado modelo de la ciudad de Atalaya, en el distrito de Raymondi; entre otros.

Cuadro N° 1
UCAYALI: OTROS INDICADORES DE ACTIVIDAD ECONÓMICA

(Variación % respecto a similar mes del año anterior)

	Jul.22	Ago.22	Set.22	Oct.22	Nov.22	Dic.22
Producción industrial 1/	↓ -12,6	↑ 38,9	↓ -1,1	↓ -14,5	↓ -9,6	↑ 5,1
Arribos a los establecimientos de hospedaje	↑ 27,1	↑ 7,1	↓ -11,8	↑ 1,2	↓ -11,5	↓ -12,8
Crédito total	↑ 9,8	↑ 9,9	↑ 10,3	↑ 10,9	↑ 10,3	↑ 9,6
Créditos de consumo	↑ 20,5	↑ 20,4	↑ 19,6	↑ 18,8	↑ 17,9	↑ 22,2
Crédito hipotecario	↑ 9,1	↑ 8,7	↑ 9,6	↑ 9,5	↑ 8,3	↑ 6,6
Inversión pública 1/	↓ -16,3	↑ 18,7	↑ 23,8	↑ 43,1	↑ 61,9	↓ -10,2

1/ En términos reales.

Fuentes: SBS y AFP, MEF, DIRCETUR y DIREPRO.

Elaboración: BCRP, Sucursal Iquitos. Departamento de Estudios Económicos.

I. ACTIVIDAD PRODUCTIVA

1. Actividad primaria

1.1. Sector agropecuario

- La actividad agropecuaria creció 7,6 por ciento interanual en diciembre, influyendo el desempeño positivo del subsector agrícola, vinculado a mayores áreas cosechadas de cultivos orientados a la industria. Con ello, en el periodo enero-diciembre, la producción agropecuaria acumula un crecimiento de 7,8 por ciento interanual.

Cuadro N° 2
UCAYALI: PRODUCCIÓN DE PRINCIPALES PRODUCTOS AGROPECUARIOS ^{1/}
 (Toneladas)

Sub-sectores	Estructura Porcentual 2019 ^{2/}	Diciembre				Enero - Diciembre			
		2021	2022	Var. %	Contribución ^{3/}	2021	2022	Var. %	Contribución ^{3/}
AGRÍCOLA	82,9			11,3	9,1			9,4	8,0
Orientado a la industria	33,1			43,4	15,6			16,9	6,6
Caña de azúcar	0,1	1 699	1 367	-19,5	0,0	21 505	17 954	-16,5	0,0
Palma aceitera	17,1	42 164	75 649	79,4	17,5	565 439	664 431	17,5	4,1
Maíz amarillo duro	2,6	4 701	7 827	66,5	3,5	21 902	30 299	38,3	0,7
Cacao	13,3	1 010	389	-61,5	-5,3	20 046	22 724	13,4	1,8
Orientado al mercado interno	49,8			-14,8	-6,6			3,0	1,4
Arroz cáscara	11,3	6 523	7 555	15,8	1,4	67 128	104 542	55,7	4,1
Yuca	4,8	7 100	3 409	-52,0	-2,1	100 542	108 861	8,3	0,4
Plátano	14,9	29 318	21 748	-25,8	-4,3	326 198	293 267	-10,1	-1,5
Naranja	0,6	821	807	-	-	13 199	14 805	12,2	0,1
Papaya	1,7	5 801	4 370	-24,7	-0,7	61 876	61 629	-0,4	0,0
Café	10,1	0	0	-	-	12 659	10 743	-15,1	-1,2
Otros cultivos	6,3	17 212	15 130	-8,0	-0,9	169 764	160 264	-4,8	-0,4
PECUARIO	17,1			-7,5	-1,5			-1,2	-0,2
Carne de aves ^{4/}	11,2	2 144	1 982	-7,5	-1,0	18 901	18 614	-1,5	-0,1
Carne de porcino ^{4/}	0,6	146	153	5,3	0,0	959	950	-1,0	0,0
Carne de vacuno ^{4/}	2,7	462	399	-13,6	-0,5	4 274	4 371	2,3	0,1
Huevo	1,8	266	263	-0,9	0,0	3 563	3 482	-2,3	0,0
Leche	0,7	291	274	-6,0	0,0	4 415	4 028	-8,8	0,0
Otros ^{4/}	0,1	10	11	7,9	0,0	72	74	2,7	0,0
SECTOR AGROPECUARIO	100,0			7,6	7,6			7,8	7,8

1/ Cifras preliminares.

2/ Estimado a precios de 2007.

3/ En base a la estructura porcentual de similar periodo de 2020.

4/ Peso de animales en pie.

Fuente: DRAU y MIDAGRI.

Elaboración: BCRP, Sucursal Iquitos. Departamento de Estudios Económicos.

- El subsector agrícola registró un incremento de 11,3 por ciento interanual en diciembre, inducido por la mayor producción de palma aceitera, maíz amarillo duro y arroz cáscara, principalmente; debido a las mayores áreas cosechadas. Este periodo se caracterizó por condiciones de cielo despejado y nubloso, con lluvias itinerantes en el ámbito de la región, donde el río Ucayali se encuentra en proceso de creciente. Asimismo, en el periodo enero-diciembre, la producción agrícola acumuló un crecimiento de 9,4 por ciento interanual.
- El subsector pecuario decreció 7,5 por ciento interanual en diciembre, ante la menor producción de carne de aves y carne de vacuno; con ello, en el periodo enero-diciembre, la producción pecuaria acumula una reducción de 1,2 por ciento interanual.

- En el periodo agosto-diciembre de la campaña 2022-2023, la superficie sembrada se incrementó en 10,5 por ciento (2 714 hectáreas más) frente a similar periodo de la campaña anterior, debido al incremento de la frontera agrícola de maíz amarillo, yuca y palma aceitera, principalmente.

Cuadro N° 3
UCAYALI: SUPERFICIE SEMBRADA 1/
(Hectáreas)

	Campaña Agrícola ^{2/}		Variación	
	2021/2022	2022/2023	Absoluta	Porcentual
CULTIVOS TRANSITORIOS	20 095	23 982	3 887	19,3
Arroz cáscara	7 576	7 696	120	1,6
Maíz amarillo	5 702	7 541	1 839	32,3
Piña	108	209	101	93,5
Yuca	5 557	6 786	1 229	22,1
Frijol grano seco	89	189	100	112,4
Frijo chichlayo	31	27	- 4	- 12,9
Otros	1 032	1 534	502	48,6
CULTIVOS PERMANENTES	5 756	4 583	-1 173	- 20,4
Palma aceitera	691	1 205	514	74,4
Papaya	1 055	772	-283	-26,8
Plátano	1 170	1 377	207	17,7
Café	212	60	- 152	- 71,7
Otros	2 628	1 169	-1 459	-55,5
Total	25 851	28 565	2 714	10,5

1/ Cifras preliminares.

2/ De agosto a diciembre.

Fuente: DRAU.

Elaboración: BCRP, Sucursal Iquitos. Departamento de Estudios Económicos.

1.2. Sector pesca

- El sector pesca aumentó 88,7 por ciento interanual en diciembre, debido al mayor desembarque de pescado en estado fresco y seco salado. Con ello, para el periodo enero-diciembre del 2022, acumula un crecimiento de 90,8 por ciento comparado con similar periodo del año anterior.

Cuadro N° 4
UCAYALI: PRODUCCIÓN PESQUERA^{1/}
(Toneladas)

	Diciembre		Var. %	Enero - Diciembre		Var. %
	2021	2022		2021	2022	
Consumo Humano	115	222	92,9	1 967	3 749	90,6
Fresco	111	151	36,9	1 416	2 727	92,6
Bagre	3	26	746,5	222	740	233,0
Ractacara	0	17	-	6	28	350,5
Boquichico	13	16	25,0	423	683	61,4
Palometa	0	4	3'729,1	66	114	72,4
Chiu Chiu	13	23	75,0	113	191	69,4
Sardina	1	2	164,8	33	135	-
Otras especies	80	62	- 22,9	553	836	51,1
Seco salado	5	71	1 438,2	551	1 022	85,5
SECTOR PESCA^{2/}			88,7			90,8

1/ Cifras preliminares.

2/ Estimado a precios de 2007.

Fuente: DIREPRO.

Elaboración: BCRP, Sucursal Iquitos. Departamento de Estudios Económicos.

1.3. Sector Minería

- La producción fiscalizada de hidrocarburos se incrementó en 1,0 por ciento interanual en diciembre, debido a la mayor producción de gas natural (2745,9 por ciento); mientras que, la producción de petróleo crudo se redujo en 41,7 por ciento.

Cuadro N° 5

UCAYALI: PRODUCCIÓN DE HIDROCARBUROS^{1/}

(Variación % real respecto a similar periodo del año anterior)

Hidrocarburos	Estructura		Diciembre				Enero - Diciembre			
	Porcentual		2021	2022	Var. %	Contribución 3/	2021	2022	Var. %	Contribución 3/
	2020	2021								
Líquidos de GN (miles barriles)	16,1	3	6	150,2	6,7	83	83	-0,1	0,0	
Petróleo (miles de barriles)	74,7	47	27	-41,7	-39,3	536	454	-15,4	-11,8	
Gas natural (millones de pies cúbicos)	9,2	18	505	2 745,9	33,6	2 559	3 929	53,5	6,8	
SECTOR MINERÍA^{2/}	100,0			1,0	1,0			-5,1	-5,1	

1/ Cifras preliminares.

2/ Estimado a precios de 2007.

3/ En base a la estructura porcentual de similar periodo de 2020.

Fuente: Perúpetro S.A.

Elaboración: BCRP, Sucursal Iquitos. Departamento de Estudios Económicos.

- En el periodo enero-diciembre, la producción fiscalizada de hidrocarburos acumula una reducción de 5,1 por ciento interanual, explicada por la menor producción de petróleo crudo (-15,4 por ciento) y de líquidos de gas natural (-0,1 por ciento); mientras que, la de gas natural se incrementó en 53,5 por ciento, debido a su mayor utilización para producir energía eléctrica por parte del Comité de Operación Económica del Sistema Interconectado Nacional (COES).

Gráfico N° 1

UCAYALI: PRODUCCIÓN DE HIDROCARBUROS

(Var % respecto similar período del año anterior)

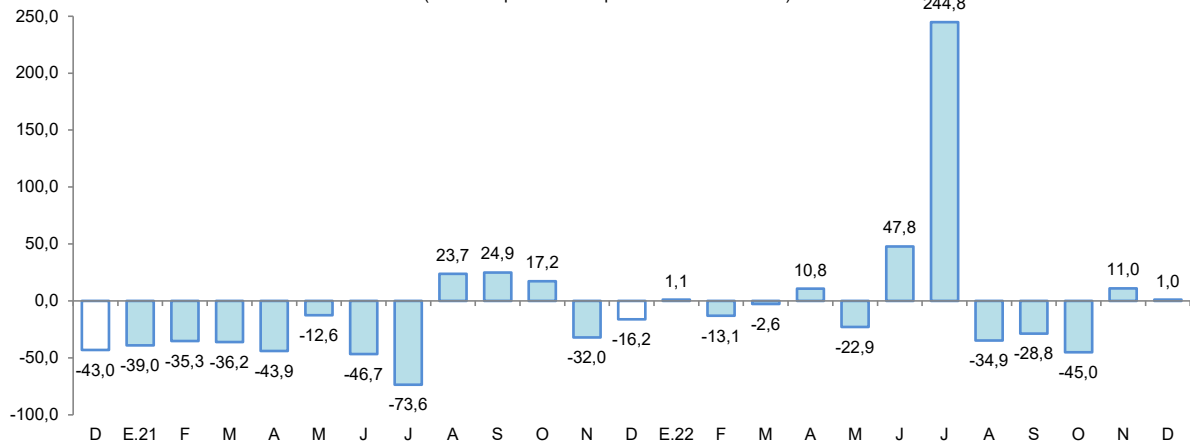

Fuente: Perúpetro S.A.

Elaboración: BCRP, Sucursal Iquitos. Departamento de Estudios Económicos.



Gráfico N° 2

UCAYALI: PRODUCCIÓN DE LÍQUIDOS GAS NATURAL
(Var. % respecto a similar periodo del año anterior)

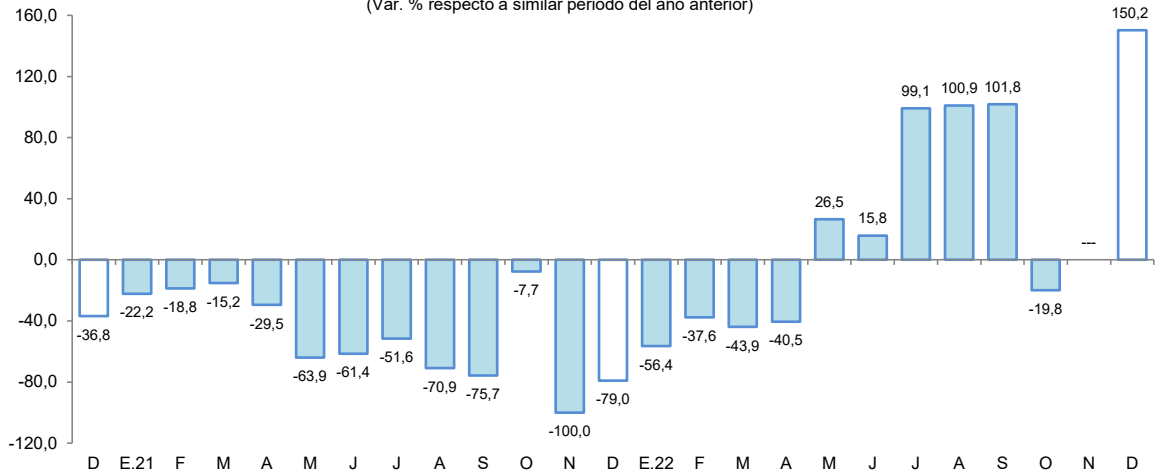

Fuente: Perúpetro S.A.
Elaboración: BCRP, Sucursal Iquitos. Departamento de Estudios Económicos.

Gráfico N° 3

UCAYALI: PRODUCCIÓN DE PETROLEO CRUDO
(Var % respecto similar periodo del año anterior)

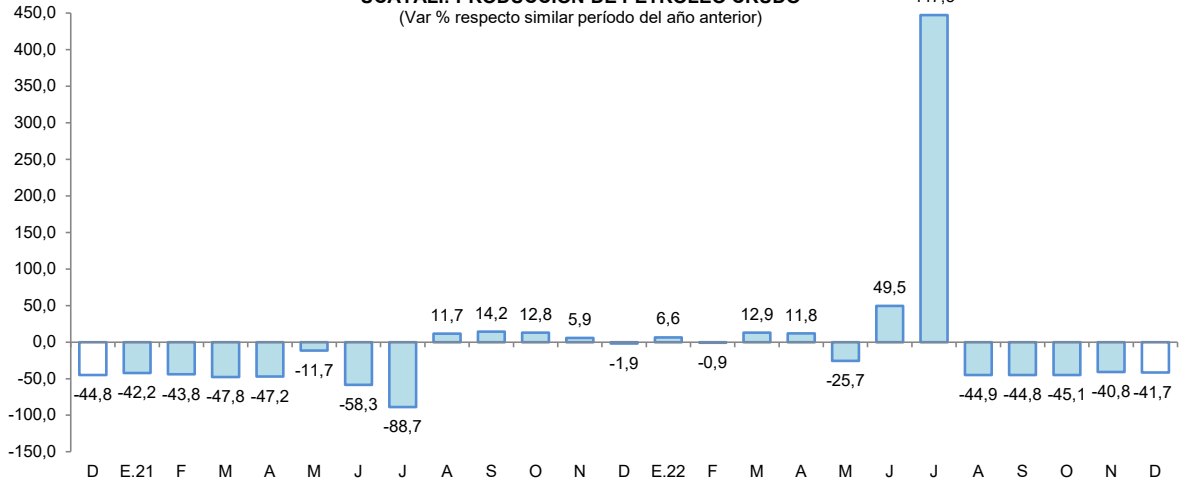

Fuente: Perúpetro S.A.
Elaboración: BCRP, Sucursal Iquitos. Departamento de Estudios Económicos.

Gráfico N° 4

UCAYALI: PRODUCCIÓN DE GAS NATURAL
(Var. % respecto similar periodo del año anterior)

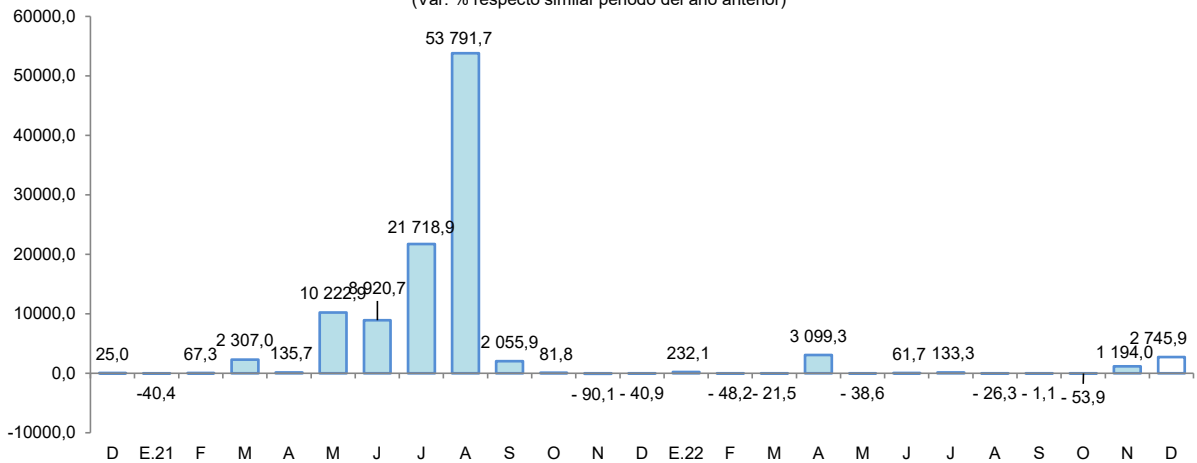

Fuente: Perúpetro S.A.
Elaboración: BCRP, Sucursal Iquitos. Departamento de Estudios Económicos.



2. Otros indicadores sectoriales

2.1 Sector manufactura

- La actividad manufacturera registró una expansión de 5,1 por ciento interanual en diciembre, sustentada por el desempeño positivo de la industria no primaria; sin embargo, en el período enero-diciembre, la producción industrial acumula una contracción de 5,3 por ciento interanual.

Cuadro N° 6
UCAYALI: ÍNDICE DE VOLUMEN FÍSICO MANUFACTURERO 1/
 (Var. % real respecto a similar periodo del año anterior)

Ramas de actividad	Estructura Porcentual 2017 ^{2/}	Diciembre		Enero - Diciembre	
		Var. %	Contribución ^{3/}	Var. %	Contribución ^{3/}
MANUFACTURA PRIMARIA	13,5	-	-	-	-
Refinación de petróleo	13,5	-	-	-	-
MANUFACTURA NO PRIMARIA	86,5	5,1	5,1	-5,3	-5,2
Bebidas malteadas	70,8	7,6	5,3	-1,7	-1,1
Bebidas gaseosas	2,3	27,6	0,1	-13,0	-0,1
Madera aserrada	10,4	-1,2	-0,3	-12,6	-4,1
Calaminas	0,2	-	-	-	-
Clavos para madera	0,0	-	-	-	-
SECTOR MANUFACTURA	100,0	5,1	-	-5,3	-

1/ Cifras preliminares.

2/ Estimado a precios de 2007.

3/ En base a la estructura porcentual de similar periodo de 2020.

Fuente: DIREPRO y Empresas.

Elaboración: BCRP, Sucursal Iquitos. Departamento de Estudios Económicos.

- La industria primaria no registró indicador de comportamiento mensual en diciembre, debido al cierre de la planta de refinación de derivados de petróleo crudo desde el cuarto trimestre de 2018, por falta de materia prima (petróleo crudo).
- La industria no primaria se expandió en 5,1 por ciento interanual en diciembre, debido a la mayor producción en bebidas malteadas, principalmente; no obstante, en el período enero-diciembre registra una contracción de 5,3 por ciento interanual, explicada por la menor producción de madera aserrada, bebidas malteadas y bebidas gaseosas.

Gráfico N° 5

UCAYALI: IVF MANUFACTURA NO PRIMARIA
 (Var. % real respecto a similar periodo del año anterior)

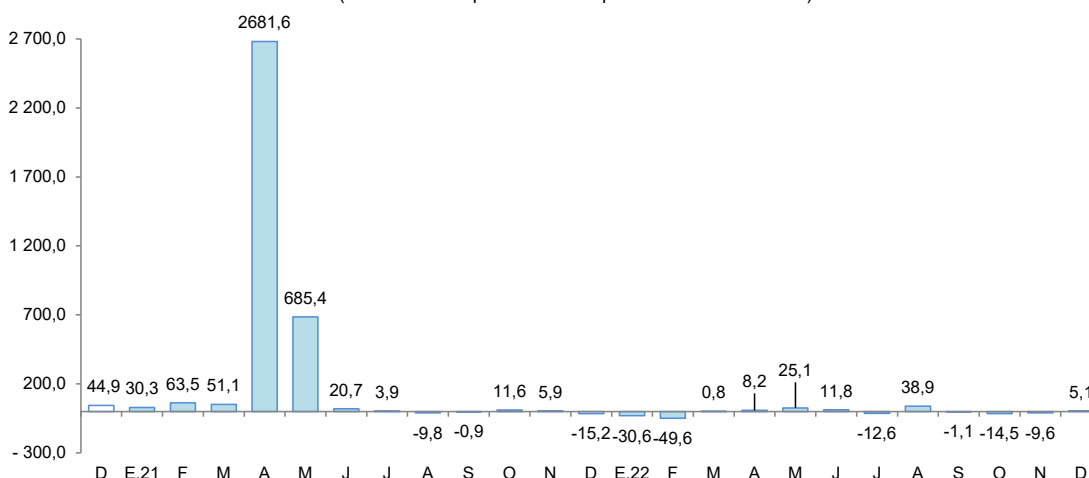

Fuente: DIREPRO y Empresas.

Elaboración: BCRP, Sucursal Iquitos. Departamento de Estudios Económicos.

2.2 Arribos de turistas a los establecimientos de hospedaje

- Según cifras del MINCETUR, el número de arribos de turistas a los establecimientos de hospedaje, en diciembre, se redujo en 12,8 por ciento con respecto a diciembre de 2021, ante los menores arribos, tanto de nacionales como extranjeros. El turismo interno decreció en 12,6 por ciento y el turismo receptivo lo hizo en 17,6 por ciento.
- En el periodo enero-diciembre de 2022, el número de arribos de turistas a los establecimientos de hospedaje creció en 14,9 por ciento interanual, ante la normalización de la mayoría de vuelos aéreos nacionales e internacionales que habían sido suspendidos por el COVID-19.

Gráfico N° 6
UCAYALI: ARRIBOS A ESTABLECIMIENTOS DE HOSPEDAJE
(Variación %)

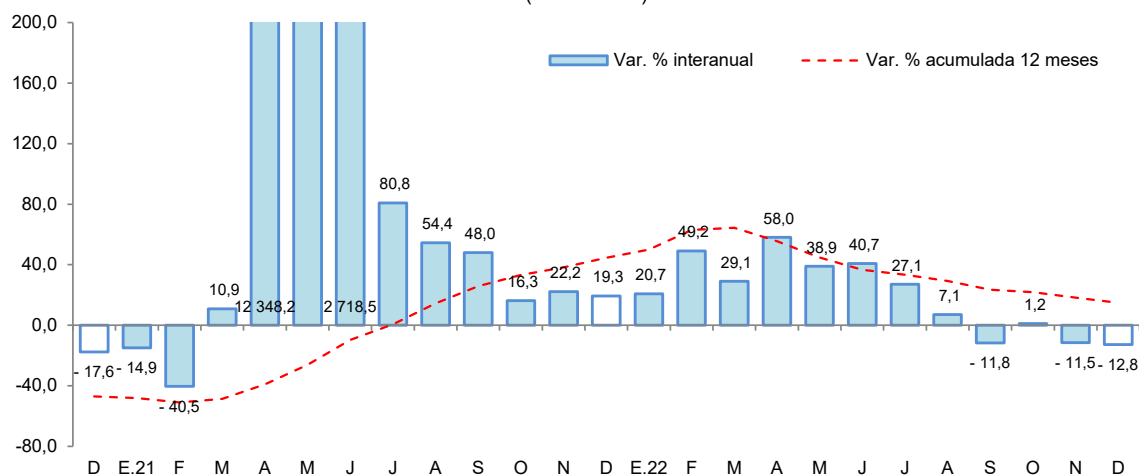

Fuente: MINCETUR.

II. ASPECTOS LABORALES

1. Empleo

- El empleo en empresas privadas formales de 10 y más trabajadores en Pucallpa registró una disminución de 1,1 por ciento interanual en diciembre de 2019, explicada por el menor requerimiento de trabajadores en las ramas de actividad primaria (-18,0 por ciento), servicios (-7,7 por ciento), comercio (-4,4 por ciento) y manufactura (-0,1 por ciento).

Cuadro N° 7
PUCALLPA: ÍNDICE MENSUAL DE EMPLEO EN EMPRESAS PRIVADAS FORMALES DE 10 A MÁS TRABAJADORES, POR RAMA DE ACTIVIDAD^{1/}
(Octubre 2010=100)

Rama de Actividad	Diciembre			Enero - Diciembre		
	2018	2019	Var. %	2018	2019	Var. %
Primaria ^{2/}	41,9	34,4	-18,0	40,7	35,4	-12,9
Manufactura	67,4	67,3	-0,1	67,3	66,8	-0,7
Comercio	95,2	91,0	-4,4	92,8	90,2	-2,8
Transporte y Comunicaciones	108,9	149,4	37,2	111,1	124,8	12,4
Servicios ^{3/}	87,8	81,0	-7,7	78,9	79,7	1,0
Total	78,9	78,0	-1,1	75,8	75,8	0,0

Nota: La información corresponde al primer día de cada mes.

1/ Cifras preliminares.

2/ Conformada por las subramas agricultura, pesca e hidrocarburos.

3/ Conformada por las subramas servicios prestados a empresas, restaurantes y hoteles, establecimientos financieros, enseñanza, servicios sociales y comunales; y electricidad, gas y agua.

Fuente: MTPE – Encuesta Nacional de Variación Mensual del Empleo (ENVME).

- En el periodo enero-diciembre de 2019, el empleo acumuló un crecimiento nulo, debido a que el mayor dinamismo en las ramas de actividad económica de transporte y comunicaciones (12,4 por ciento), y servicios (1,0 por ciento); fue contrarrestado por el menor dinamismo de la actividad primaria (-12,9 por ciento), comercio (-2,8 por ciento) y manufactura (-0,7 por ciento).

Gráfico N° 7
PUCALLPA: EMPLEO FORMAL URBANO EN EMPRESAS DE 10 A MÁS TRABAJADORES
 (Var. % respecto a similar periodo del año anterior)

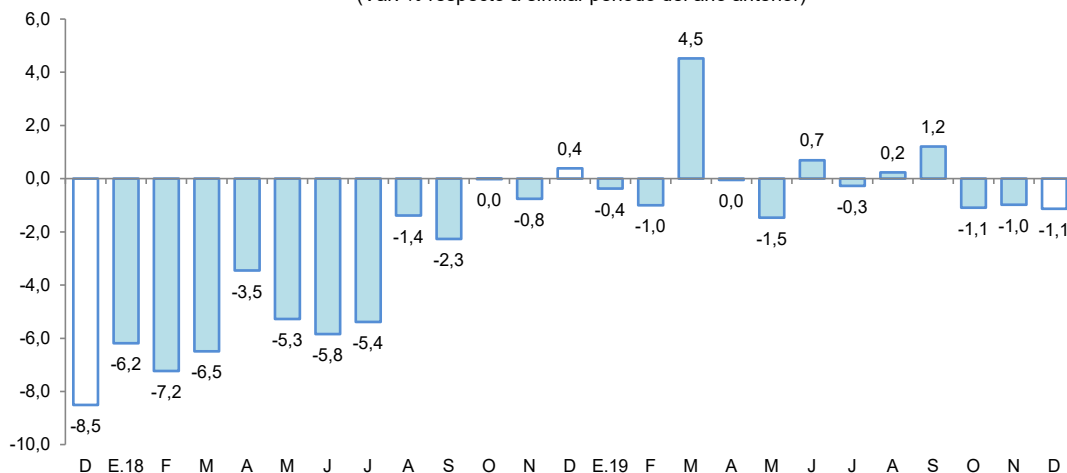

Fuente: MTPE – Encuesta Nacional de Variación Mensual del Empleo (ENVME).

III. SECTOR EXTERNO

1. Exportaciones

- Las exportaciones totalizaron US \$13,8 millones en diciembre, lo cual representa una contracción de 13,8 por ciento interanual, debido a las menores ventas de productos agropecuarios, y de maderas y sus manufacturas; sin embargo, en el periodo enero-diciembre acumulan un crecimiento de 42,5 por ciento con respecto a similar periodo del año anterior.

Cuadro N° 8
UCAYALI: EXPORTACIONES POR GRUPO DE PRODUCTOS ^{1/}
 (Valor FOB en millones de US\$)

TIPO	Estructura % 2020	Diciembre			Enero-Diciembre		
		2021	2022	Var. %	2021	2022	Var. %
PRODUCTOS NO TRADICIONALES	99,9	16,0	13,8	-13,8	102,1	145,6	42,6
Agropecuarios	67,1	12,4	11,7	-5,6	72,2	108,5	50,3
Pesqueros	0,1	0,0	0,0	-	0,1	0,1	0,0
Maderas y sus manufacturas	32,5	3,6	2,0	-44,4	29,3	36,4	24,2
Resto	0,2	0,0	0,0	-	0,5	0,6	20,0
OTRAS EXPORTACIONES	0,1	0,0	0,0	-	0,2	0,3	50,0
TOTAL	100,0	16,0	13,8	-13,8	102,3	145,8	42,5

1/ Cifras preliminares.

Fuente: SUNAT

Elaboración: BCRP, Sucursal Iquitos. Departamento de Estudios Económicos.

- Las exportaciones de productos no tradicionales en diciembre, se contrajeron en 13,8 por ciento interanual, debido a las menores transacciones de aceite crudo de palma, madera aserrada y moldurada, principalmente. Contrariamente, en el periodo enero-diciembre, se acumuló un total de US \$145,6 millones, lo cual representa una expansión de 42,6 por ciento en términos interanuales, explicado por las mayores ventas de aceite crudo de palma, madera aserrada y cacao en grano.



- En el mes de diciembre, los principales mercados de destino fueron: México (81,0 por ciento), Holanda (4,0 por ciento), China (3,3 por ciento), República Dominicana (2,9 por ciento) y Francia (2,6 por ciento). El primero adquirió aceite crudo de palma; el segundo, cacao en grano; el tercero, madera aserrada; el cuarto, madera aserrada; y el último, madera decking.

IV. CRÉDITO Y DEPÓSITOS

1. Crédito

- El crédito registró un incremento de 9,6 por ciento interanual en diciembre y un saldo de S/ 2 206 millones, de los cuales, el 98,3 por ciento se encuentra colocado en moneda nacional.
- Por tipo de institución financiera, el crédito en la banca múltiple, que cuenta con la participación del 62,9 por ciento del crédito total, registró un incremento de 7,3 por ciento interanual. Por su lado, las instituciones no bancarias registraron un crecimiento de 12,7 por ciento interanual, donde destaca el resultado de las cajas municipales (12,5 por ciento) y empresas financieras (12,4 por ciento); además de las Cajas Rurales (18,6 por ciento) y Empresas de créditos (29,5 por ciento).

Cuadro N° 9
Ucayali: Crédito Nominal - Diciembre 2022

	Estructura % Dic-22	Saldo en millones de soles		Tasa de crecimiento (%)	
		Nov-22	Dic-22	Mes	12 Meses
Banco de la Nación	7,7	166	170	2,5	19,1
Agrobanco	0,6	13	13	0,8	-3,4
Banca Múltiple	62,9	1 394	1 387	-0,6	7,3
Instituciones No Bancarias	28,9	631	637	0,9	12,7
Financieras	9,4	203	207	1,9	12,4
Cajas Municipales	18,7	411	412	0,4	12,5
Cajas Rurales	0,4	10	10	-2,1	18,6
Empresas de Créditos	0,4	8	8	3,9	29,5
Arrendamiento Financiero	0,0	0	0	-	-
TOTAL	100,0	2 204	2 206	0,1	9,6
Empresas	58,3	1 324	1 286	-2,9	3,3
Personas	41,7	880	920	4,6	19,7
Consumo	35,9	752	792	5,3	22,2
Hipotecario	5,8	127	128	0,4	6,6
MN	98,3	2 161	2 167	0,3	9,6
ME	1,7	43	39	-11,1	7,6
ME (Mill. US\$)		11	10	-10,2	12,4

Fuente: SBS y AFP

Elaboración: BCRP - Sucursal Iquitos. Departamento de Estudios Económicos.

Gráfico N° 8

UCAYALI: EVOLUCIÓN DEL CRÉDITO
(Var. % respecto a similar mes del año anterior)

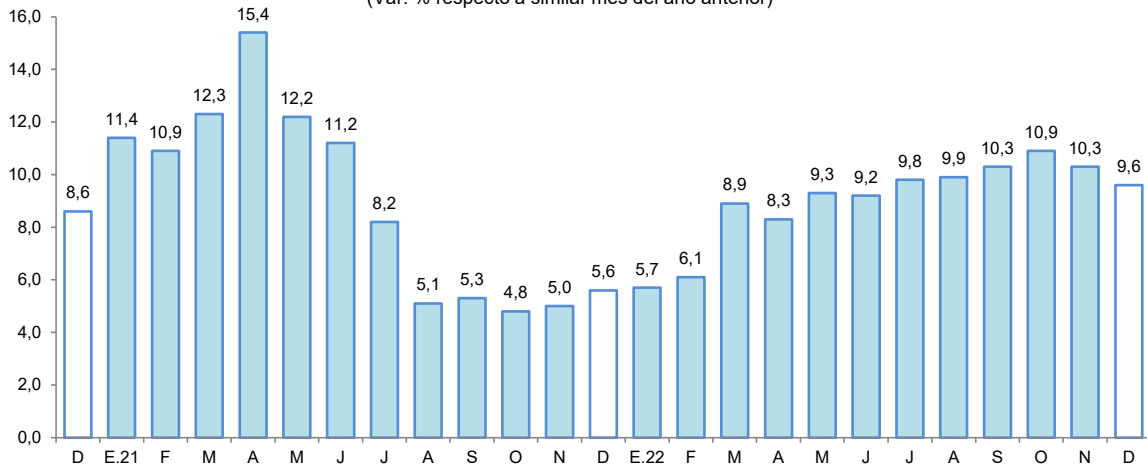

Fuente: SBS y AFP.

- Según tipo de crédito, destaca el crecimiento del segmento empresas (3,3 por ciento); en el segmento personas: los créditos del tipo consumo crecieron 22,2 por ciento y los créditos hipotecarios se incrementaron en 6,6 por ciento.
- La ratio crédito/depositos pasó de 1,48 en diciembre de 2021 a 1,69 en diciembre de 2022, es decir, se incrementó en 0,21 puntos porcentuales; además, una ratio mayor que la unidad indica que Ucayali es un demandante neto de crédito.
- Por tipo de moneda, las colocaciones en moneda nacional registraron un aumento de 9,6 por ciento y en moneda extranjera se incrementaron en 7,6 por ciento; con ello, la participación relativa del crédito en soles (98,3 por ciento del total) creció en 0,1 puntos porcentuales frente a la participación del crédito en moneda extranjera (1,7 por ciento).

Gráfico N° 9

UCAYALI: EVOLUCIÓN DEL CRÉDITO POR TIPO DE MONEDA
(Var. % respecto a similar mes del año anterior)

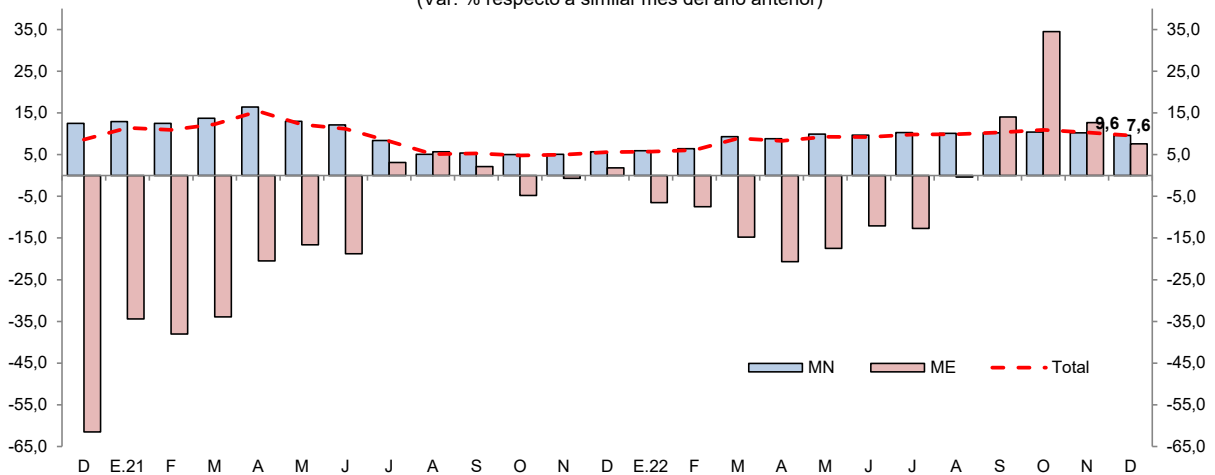

Fuente: SBS y AFP.

- La tasa de morosidad en noviembre 2022 fue de 6,7 por ciento, mayor en 0,8 puntos porcentuales a la registrada en similar mes del año anterior. Por su lado, la tasa de morosidad de las cajas municipales (4,3 por ciento) fue mayor en 1,1 puntos porcentuales y en la banca múltiple (7,5 por ciento) se incrementó en 0,9 puntos porcentuales respecto a diciembre de 2021.



Gráfico N° 10
UCAYALI: TASA DE MOROSIDAD ^{1/}
(Porcentaje)

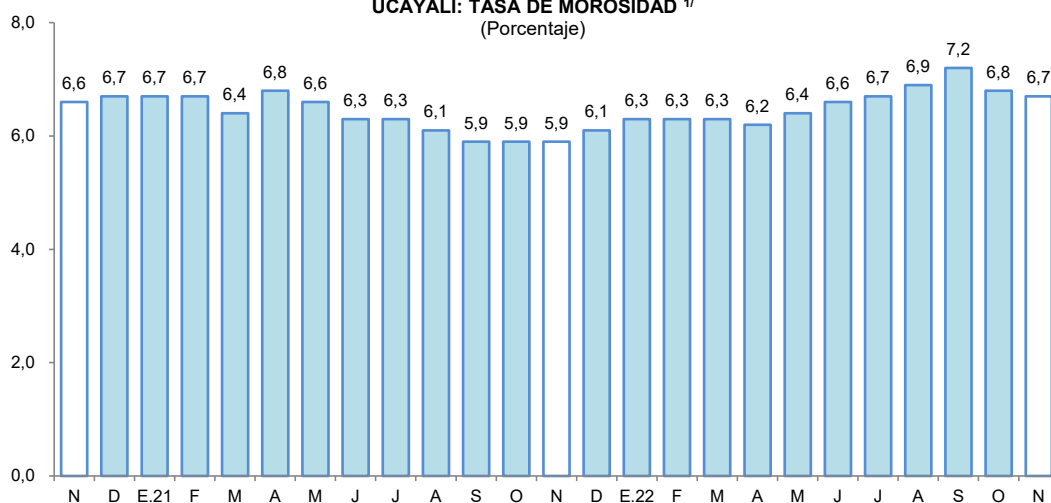

^{1/} preliminar, calculado en base a: (créditos vencidos + créditos en cobranza judicial) / colocaciones brutas.
Fuente: SBS y AFP.

2. Depósitos

- Los depósitos totales decrecieron 4,2 por ciento interanual en diciembre, a S/ 1 303 millones, debido a los menores depósitos de la Banca Múltiple (-7,0 por ciento) y Cajas Municipales (-1,7 por ciento). Por su lado, los depósitos del banco de la Nación se incrementaron en 7,5 por ciento.

Cuadro N° 10
Ucayali: Depósito Nominal - Diciembre 2022

	Estructura % Dic-22	Saldo en millones de soles		Tasa de crecimiento (%)	
		Nov-22	Dic-22	Mes	12 Meses
Banco de la Nación	18,6	241	242	0,7	7,5
Banca Múltiple	71,4	928	931	0,2	-7,0
Instituciones No Bancarias	10,0	132	130	-1,3	-2,5
Financieras	1,4	19	19	-2,6	-7,3
Cajas Municipales	8,5	112	111	-1,0	-1,7
Cajas Rurales	0,0	0	0	-44,4	43,8
TOTAL	100,0	1 301	1 303	0,2	-4,2
Vista	33,3	442	433	-1,9	-13,7
Ahorro	52,0	670	678	1,2	-9,9
A plazo	14,7	189	192	1,3	82,9
MN	86,0	1 106	1 120	1,3	-4,2
ME	14,0	195	183	-6,0	-4,0
ME (Mill. US\$)		51	48	-5,0	0,4

Fuente: SBS y AFP

Elaboración: BCRP - Sucursal Iquitos. Departamento de Estudios Económicos.

- Por modalidad de captación, se registraron caídas en los depósitos de ahorro (-9,9 por ciento) y en los depósitos a la vista (-13,7 por ciento); mientras, se incrementaron los depósitos a plazo (82,9 por ciento).
- En cuanto al tipo de moneda, los depósitos en soles se redujeron en 4,2 por ciento, capturando un 86,0 por ciento del total de los depósitos; asimismo, los depósitos en moneda extranjera, que concentraron el 14,0 por ciento restante, decrecieron en 4,0 por ciento.

Gráfico N° 11

UCAYALI: EVOLUCIÓN DE LOS DEPÓSITOS
(Var. % respecto a similar mes del año anterior)

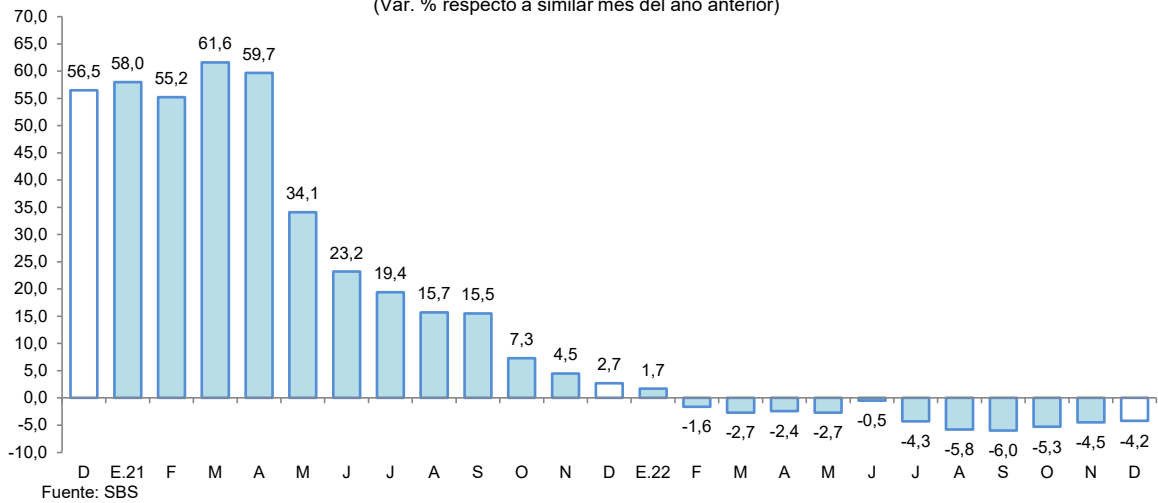

- El coeficiente de dolarización de los depósitos alcanzó el 14,0 por ciento, similar al registrado en diciembre de 2021. La menor liquidez en moneda nacional se debe a los menores depósitos a la vista y de ahorro; por su lado, los menores depósitos en moneda extranjera, también se deben a los menores depósitos a la vista y de ahorro.

Gráfico N° 12

UCAYALI: EVOLUCIÓN DE LOS DEPÓSITOS POR TIPO DE MONEDA
(Var. % respecto a similar mes del año anterior)

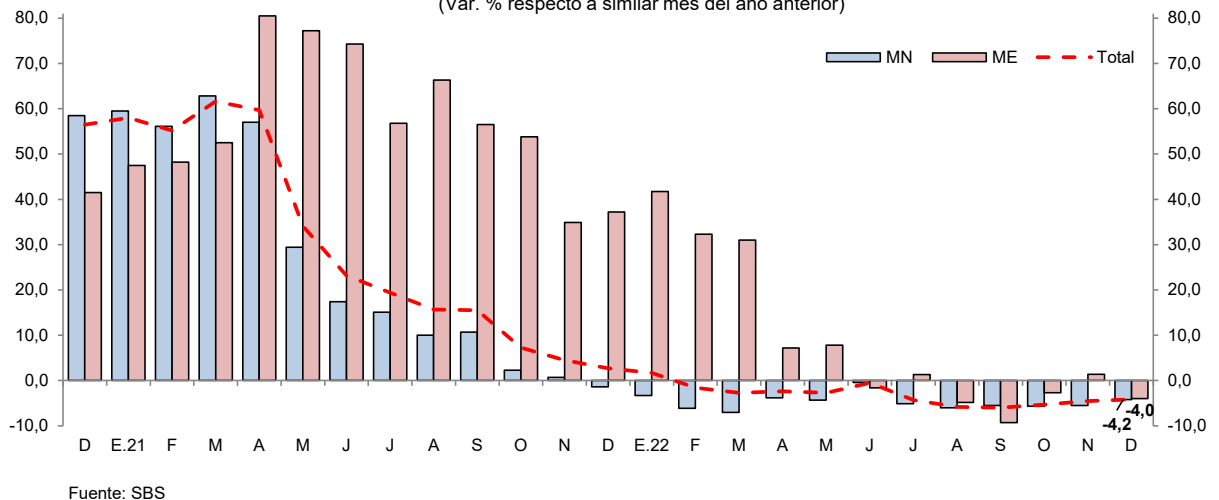

V. EJECUCIÓN DEL PRESUPUESTO DE GASTOS DEL GOBIERNO GENERAL

1. Gasto corriente no financiero

- El gasto corriente no financiero disminuyó en 12,4 por ciento interanual en diciembre, influyendo los menores montos devengados en dos de los tres niveles de gobierno; así, el Gobierno Nacional lo contrajo en 28,0 por ciento, explicado por menores erogaciones en otros gastos corrientes y remuneraciones; los Gobiernos Locales lo disminuyeron en 14,6 por ciento, sustentado por los menores montos en la compra de bienes y contratación de servicios; sin

embargo, el Gobierno Regional lo incremento en 2,7 por ciento, debido a mayores desembolsos en remuneraciones, compra de bienes y contratación de servicios.

- En el periodo enero-diciembre, el gasto corriente no financiero disminuyó en 3,1 por ciento, sustentado por los menores gastos del Gobierno Nacional (7,8 por ciento), y del Gobierno Regional (0,8 por ciento).

Cuadro N° 11
UCAYALI: GASTO CORRIENTE NO FINANCIERO ^{1/}
(Millones de soles)

	Diciembre			Enero - Diciembre		
	2021	2022	Var. % real	2021	2022	Var. % real
Gobierno nacional	93,7	73,2	-28,0	626,5	622,1	-7,8
Gobierno regional	102,3	113,9	2,7	848,5	908,1	-0,8
Gobiernos locales	38,3	35,5	-14,6	252,2	273,5	0,5
Total	234,3	222,6	-12,4	1 727,1	1 803,7	-3,1

1/ Información actualizada al 31 de enero de 2023.

Fuente: MEF.

Elaboración: BCRP, Sucursal Iquitos. Departamento de Estudios Económicos.

2. Inversión pública

- La inversión pública disminuyó 10,2 por ciento interanual en diciembre, explicado por el menor dinamismo en dos de los tres niveles de gobierno; por parte del Gobierno Regional disminuyó en 32,0 por ciento, explicado por la menor ejecución de obras en los sectores de transporte, salud y agropecuario; en el Gobierno Nacional se contrajo en 11,7 por ciento, fundamentado por la desaceleración de obras en los sectores de justicia, transporte y saneamiento; contrariamente, en los Gobiernos Locales aumentó en 32,6 por ciento, debido a la mayor ejecución de obras en los sectores de saneamiento, transporte y planeamiento.

Cuadro N° 12
UCAYALI: INVERSIÓN PÚBLICA ^{1/ 2/}
(Millones de soles)

	Diciembre			Enero - Diciembre		
	2021	2022	Var. % real	2021	2022	Var. % real
Gobierno nacional	17,1	16,4	-11,7	102,1	56,4	-49,2
Gobierno regional	75,3	55,5	-32,0	304,2	312,1	- 5,0
Gobiernos locales	38,9	55,9	32,6	180,5	289,6	48,1
Total	131,3	127,8	-10,2	586,7	658,1	3,6

1/ Información actualizada al 31 de enero de 2023.

2/ Comprende la adquisición de activos no financieros.

Fuente: MEF.

Elaboración: BCRP, Sucursal Iquitos. Departamento de Estudios Económicos.

- En el periodo enero-diciembre, la inversión pública creció 3,6 por ciento en términos interanuales, por la mayor ejecución de obras en los Gobiernos Locales, los cuales registraron un incremento de 48,1 por ciento.
- Al mes de diciembre, en Ucayali se ejecutó el 67,6 por ciento del presupuesto institucional modificado (PIM); así, el Gobierno Nacional logró un 77,7 por ciento, el Gobierno Regional avanzó con un 67,8 por ciento y los Gobiernos Locales alcanzaron un 65,7 por ciento.

Gráfico N° 13

UCAYALI: INVERSIÓN PÚBLICA

(Var. % real respecto a similar periodo del año anterior)

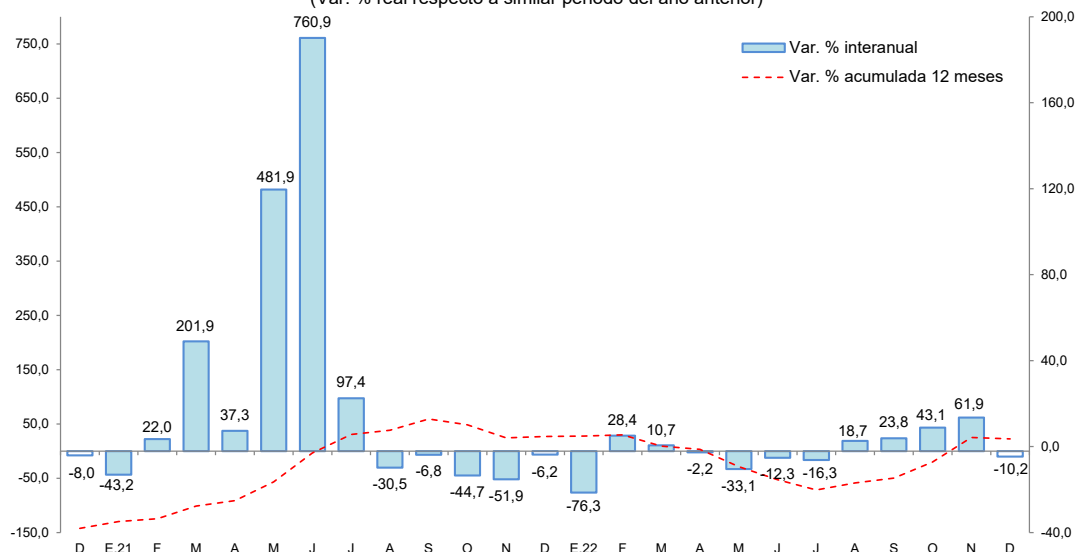

Fuente: MEF.
Elaboración: BCRP, Sucursal Iquitos. Departamento de Estudios Económicos.

Los proyectos con mayor monto mensual devengado, por nivel de gobierno, son los siguientes:

- El **Gobierno Nacional** invirtió S/ 4,8 millones en el mejoramiento de infraestructura de la Universidad Nacional de Ucayali, en el distrito de Padre Abad; S/ 2,5 millones en la erradicación y sanción de la minería ilegal, entre otros.
- El **Gobierno Regional** invirtió S/ 6,0 millones en el mejoramiento de la carretera Neshuya-Curimaná, en los distritos de Irazola y Curimaná; S/ 3,2 millones en el mejoramiento de calles del centro poblado Huipoca, en el distrito de Padre Abad; S/ 2,2 millones en el fortalecimiento de los servicios de salud del hospital regional de Pucallpa; S/ 2,2 millones en el mejoramiento de vías y veredas del barrio El Dorado, en el distrito de Callería; S/ 1,9 millones en el mejoramiento de la gestión institucional, en la provincia de Coronel Portillo, entre otros.
- Los **Gobiernos Locales** invirtieron S/ 1,9 millones en el mejoramiento de vías, en el distrito de Callería; S/ 1,8 millones en el mejoramiento del servicio de agua potable y saneamiento, en el distrito de Manantay; S/ 1,6 millones en el mejoramiento del mercado modelo de la ciudad de Atalaya, en el distrito de Raymondi; S/ 1,4 millones en la creación de protección contra inundaciones y desbordes, en el distrito de Raymondi; S/ 1,4 millones en el mejoramiento de calles, en el distrito de Callería, entre otros.



VI. ANEXOS

BANCO CENTRAL DE RESERVA DEL PERÚ – SUCURSAL IQUITOS

Anexo N° 01

UCAYALI: PRODUCCIÓN AGROPECUARIA ^{1/}
(T.M.)

	2021		2022												
	Dic.	Ene.-Dic.	Ene.	Feb.	Mar.	Abr.	May.	Jun.	Jul.	Ago.	Set.	Oct.	Nov.	Dic.	
TOTAL AGRÍCOLA	116 348	1380 257	122 169	119 560	133 497	116 147	125 413	113 339	100 523	128 094	124 639	136 934	130 953	138 253	TOTAL AGRÍCOLA
Arroz cáscara	6 523	67 128	15 084	10 863	16 000	2 769	5 592	3 737	4 142	7 317	9 645	11 758	10 080	7 555	Arroz cáscara
Plátano	29 318	326 198	27 439	27 395	26 173	24 637	23 496	23 098	23 073	25 398	25 024	23 639	22 147	21 748	Plátano
Yuca	7 100	100 542	6 956	8 404	7 960	7 081	15 628	22 866	14 202	9 461	6 352	2 693	3 849	3 409	Yuca
Naranja	821	13 199	1 282	1 620	2 011	2 156	2 425	2 091	1 544	769	75	0	26	807	Naranja
Papaya	5 801	61 876	5 931	5 660	5 714	5 879	5 644	5 424	5 227	5 034	4 673	4 259	3 814	4 370	Papaya
Piña	1 811	13 530	1 119	878	880	882	914	933	870	735	1 064	1 391	1 164	1 399	Piña
Caña de azúcar	1 699	21 505	1 438	581	645	1 182	1 689	2 302	2 410	1 901	1 714	1 470	1 255	1 367	Caña de azúcar
Maíz amarillo duro	4 701	21 902	5 396	3 255	2 829	522	475	295	314	1 032	1 900	3 235	3 218	7 827	Maíz amarillo duro
Palma aceitera	42 164	565 439	42 302	42 629	52 685	52 076	49 485	35 201	35 156	63 039	62 399	77 887	75 923	75 649	Palma aceitera
Aguaje	1 260	14 103	1 249	1 667	1 518	1 285	1 133	1 134	973	1 139	1 132	1 180	1 241	1 226	Aguaje
Camu camu	262	2 005	205	126	382	382	299	214	105	70	37	76	113	414	Camu camu
Pijuayo fruto	1 170	9 838	1 539	2 205	2 167	1 668	841	0	0	0	0	0	142	725	Pijuayo fruto
Pijuayo palmito	105	1 103	82	92	78	95	94	87	82	56	70	63	51	43	Pijuayo palmito
Otros agrícolas															Otros agrícolas
Cacao	1 010	20 046	648	565	434	1 971	4 016	4 480	4 126	2 623	1 785	1 048	640	389	Cacao
Café	0	12 659	0	0	87	507	2 228	2 576	2 192	1 886	1 218	49	0	0	Café
Algodón	0	409	0	0	0	0	0	0	0	0	146	122	85	0	Algodón
Cocona	404	3872	312	241	166	247	262	277	276	373	328	287	267	221	Cocona
Soya	13	217	16	0	12	0	0	0	0	5	18	34	14	27	Soya
Melón	53	1 427	0	0	0	0	0	0	0	544	447	107	0	0	Melón
Pepino	0	787	20	74	0	0	7	38	96	184	251	230	61	152	Pepino
Ungurahui	459	4 825	512	680	660	601	546	357	368	207	51	38	136	437	Ungurahui
Resto agrícola	11 674	117 649	10 641	12 626	13 099	12 206	10 641	8 229	5 367	6 322	6 310	7 367	6 724	10 487	Resto agrícola
TOTAL PECUARIO	3 319	32 185	2 238	1 831	2 329	2 674	2 539	2 781	2 710	3 038	2 593	3 302	2 400	3 083	TOTAL PECUARIO
Carne de ave	2 144	18 901	1 203	756	1 244	1 584	1 492	1 645	1 585	1 943	1 499	2 260	1 420	1 982	Carne de ave
Carne de porcino	146	959	92	81	79	69	74	77	67	69	68	64	56	153	Carne de porcino
Carne de vacuno	462	4 274	256	291	312	366	333	422	407	396	415	391	383	399	Carne de vacuno
Carne de ovino	10	72	5	4	5	4	5	6	6	6	7	7	8	11	Carne de ovino
Leche	291	4 415	371	389	393	355	355	355	354	331	283	294	273	274	Leche
Huevos	266	3 563	311	310	296	296	279	277	291	294	320	286	260	263	Huevos

1/ Cifras preliminares.

Fuente: Dirección Regional del MIDAGRI de Ucayali.

Elaboración: BCRP - Sucursal Iquitos.



Anexo Nº 02

UCAYALI: PRODUCCIÓN PESQUERA
(T.M.)

	2021		2022												
	Dic.	Ene.-Dic.	Ene.	Feb.	Mar.	Abr.	May.	Jun.	Jul.	Ago.	Set.	Oct.	Nov.	Dic.	
DESEMBARQUE TOTAL ^{1/}	115	1 967	153	208	182	181	160	199	519	564	683	393	287	222	DESEMBARQUE TOTAL ^{1/}
Fresco	110	1 417	104	150	120	132	93	92	414	437	544	280	211	151	Fresco
Seco-salado	5	551	49	58	62	48	67	107	105	127	139	113	76	71	Seco-salado
DESEMBARQUE TOTAL ^{2/}	115	1 968	153	208	181	181	160	199	519	564	683	392	288	222	DESEMBARQUE TOTAL ^{2/}
Acarahuazú	1	6	1	0	0	1	0	1	2	4	4	4	3	3	Acarahuazú
Achacubo	0	1	0	0	0	0	0	0	0	0	0	1	0	0	Achacubo
Arahua	0	7	2	1	0	1	0	7	0	0	0	16	8	3	Arahua
Boquichico	15	529	27	25	18	49	19	31	123	124	234	130	63	26	Boquichico
Chiu Chiu	13	113	13	45	35	19	0	10	3	4	2	6	30	23	Chiu Chiu
Doncella	2	96	6	7	11	5	24	24	31	23	27	13	8	6	Doncella
Dorado	0	14	2	1	3	1	1	1	3	3	2	1	1	1	Dorado
Gamitana	0	3	0	1	1	0	1	0	1	2	1	1	0	0	Gamitana
Lisa	1	49	1	3	4	3	3	3	14	10	25	5	4	3	Lisa
LLambina	5	131	27	38	25	16	4	2	2	8	1	7	23	34	LLambina
Llausa	0	35	4	4	5	3	7	9	6	12	10	3	5	2	Llausa
Maparate	58	115	4	5	8	7	6	5	5	12	13	12	11	11	Maparate
Mota	1	92	5	8	8	9	10	21	20	22	30	11	15	11	Mota
Paco	0	8	0	4	3	2	2	1	2	2	2	1	1	0	Paco
Paiche	0	13	0	0	2	3	3	3	7	6	3	0	0	0	Paiche
Palometa	0	79	3	3	1	4	12	11	34	34	33	10	14	4	Palometa
Sardina	1	33	1	1	4	1	19	14	22	37	21	6	7	2	Sardina
Torre	0	6	0	0	2	0	0	0	0	0	0	0	0	0	Torre
Tucunaré	0	5	1	1	1	0	0	1	2	1	1	0	0	0	Tucunaré
Turushuqui	0	5	1	1	0	1	2	3	1	3	3	1	0	2	Turushuqui
Yulilla	0	15	9	5	8	5	0	0	0	3	3	2	1	3	Yulilla
Otras especies	17	615	45	58	43	47	46	50	242	254	266	162	92	86	Otras especies
PECES ORNAMENTALES (unidades)	3 987	339 333	23 450	3 259	6 997	9 222	55 207	51 554	49 365	23 216	77 324	73 299	76 762	37 732	PECES ORNAMENTALES (unidades)

1/ Por estado de conservación.

2/ Por tipo de especie.

Fuente: Dirección Regional de la Producción de Ucayali.

Elaboración: BCRP - Sucursal Iquitos.



Anexo N° 03

UCAYALI: PRODUCCIÓN DE MADERA ROLLIZA
(m³)

	2021		2022												
	Dic.	Ene.-Dic.	Ene.	Feb.	Mar.	Abr.	May.	Jun.	Jul.	Ago.	Set.	Oct.	Nov.		Dic.
Especies de madera															Especies de madera
Aguano masha	0	0	0	0	0	0	0	0	0	50	0	0	0	n.d.	Aguano masha
Bolaina blanca	0	93	0	0	0	0	0	0	0	53	0	0	0	n.d.	Bolaina blanca
Caoba	0	0	0	0	0	0	0	0	0	0	0	0	0	n.d.	Caoba
Capirona	0	63	257	181	0	0	4	25	0	0	0	0	0	n.d.	Capirona
Cachimbo	0	354	328	0	0	0	23	0	0	39	161	130	940	n.d.	Cachimbo
Catahua	0	267	0	0	0	0	0	0	0	0	0	0	0	n.d.	Catahua
Cedro	0	0	0	0	0	0	0	0	0	0	0	0	0	n.d.	Cedro
Copaiba	0	351	136	0	57	0	174	0	0	63	2	52	0	n.d.	Copaiba
Cumala	34	1 360	0	750	621	297	18	196	64	365	1 918	327	350	n.d.	Cumala
Estoraque	119	977	71	29	235	241	9	0	0	61	0	0	165	n.d.	Estoraque
Huayruro	0	201	53	393	340	0	232	0	2	0	137	17	3	n.d.	Huayruro
Huimba negra	0	53	102	0	0	0	50	0	0	19	17	6	0	n.d.	Huimba negra
Ishpingo	0	11	0	0	0	0	147	0	0	0	0	0	0	n.d.	Ishpingo
Lagarto caspi	0	0	0	0	0	0	0	0	0	0	0	0	0	n.d.	Lagarto caspi
Lupuna blanca	238	1 016	157	534	175	238	147	237	44	0	0	0	197	n.d.	Lupuna blanca
Moena	0	220	0	0	0	0	0	0	0	0	209	0	0	n.d.	Moena
Panguana	0	477	0	0	0	0	4	0	0	0	142	13	0	n.d.	Panguana
Pashaco	0	769	66	0	0	0	110	0	0	31	108	42	12	n.d.	Pashaco
Pumaquiro	21	38	0	0	0	0	0	0	0	0	0	0	0	n.d.	Pumaquiro
Quinilla	0	101	611	0	0	0	0	0	0	0	2	3	0	n.d.	Quinilla
Requia	0	0	5	0	0	1	9	0	0	0	0	0	0	n.d.	Requia
Shihuahuaco	53	5 957	47	0	1 146	237	2	0	7	52	37	338	424	n.d.	Shihuahuaco
Tornillo	0	1 778	0	0	0	0	42	106	0	31	0	252	832	n.d.	Tornillo
Utucuro	0	0	0	0	424	0	0	0	0	0	0	0	0	n.d.	Utucuro
Yacushapana	0	19	187	3	31	204	95	0	13	18	14	249	30	n.d.	Yacushapana
Otros	730	7 099	1 364	1 496	1 523	911	2 420	1 017	1 038	722	1 996	1 260	208	n.d.	Otros
TOTAL	1 195	21 205	3 385	3 387	4 552	2 128	3 485	1 582	1 168	1 504	4 743	2 691	3 161	n.d.	TOTAL

Fuente: Gobierno Regional de Ucayali - Dirección de Gestión Forestal y Fauna Silvestre.

Elaboración: BCRP - Sucursal Iquitos.



Anexo N° 04

UCAYALI: PRODUCCIÓN DE MADERA ASERRADA
(m³)

	2021		2022												
	Dic.	Ene.-Dic.	Ene.	Feb.	Mar.	Abr.	May.	Jun.	Jul.	Ago.	Set.	Oct.	Nov.		Dic.
Especies de madera															Especies de madera
Aguano masha	11	462	0	4	18	9	13	39	14	50	32	0	30	n.d.	Aguano masha
Caoba	0	23	0	0	0	24	0	0	9	0	2	0	0	n.d.	Caoba
Capirona	882	22 709	1 229	1 403	1 346	1 302	1 946	1 931	1 597	1 108	1 712	1 373	126	n.d.	Capirona
Cachimbo	6 008	66 203	6 574	5 667	6 013	4 001	3 773	2 245	2 011	3 441	3 911	0	481	n.d.	Cachimbo
Catahua	1 391	21 013	918	1 383	1 332	1 284	1 157	1 057	790	791	991	905	201	n.d.	Catahua
Cedro	32	1 217	69	23	81	22	39	34	23	3	5	65	0	n.d.	Cedro
Copaiba	3 075	50 987	2 154	2 934	3 578	2 549	3 515	3 629	2 418	25 402	4 433	3 723	1 544	n.d.	Copaiba
Cumala	2 401	27 967	1 385	2 104	2 142	1 690	1 876	1 114	1 169	2 115	2 926	2 415	58	n.d.	Cumala
Estoraque	402	9 922	412	179	601	328	394	383	919	879	458	317	62	n.d.	Estoraque
Huayruro	2 486	27 649	2 077	2 112	2 065	1 885	1 973	1 687	1 914	6 094	1 364	1 933	136	n.d.	Huayruro
Huimba	577	6 264	605	331	514	333	232	343	323	389	516	504	76	n.d.	Huimba
Ishpingo	172	1 756	160	56	103	64	186	262	374	164	209	267	118	n.d.	Ishpingo
Lagarto caspi	0	124	0	25	1	46	5	14	15	11	65	7	0	n.d.	Lagarto caspi
Lupuna	201	2 286	140	121	275	197	223	217	283	125	0	107	0	n.d.	Lupuna
Marupa	296	3 341	220	97	81	65	96	187	50	56	209	202	0	n.d.	Marupa
Moena	331	5 419	196	167	563	479	598	781	529	346	263	165	3	n.d.	Moena
Pashaco	1 643	17 762	1 163	1 195	1 647	996	917	725	698	805	1 196	872	67	n.d.	Pashaco
Pumaquiro	191	1 721	72	33	135	21	102	31	53	44	59	58	0	n.d.	Pumaquiro
Quinilla	436	5 009	131	198	221	195	284	273	383	326	309	163	86	n.d.	Quinilla
Requia	38	1 010	42	1	23	45	97	42	52	9	80	36	0	n.d.	Requia
Shihuahuaco	2 385	46 081	1 940	2 619	3 293	2 584	1 967	2 020	1 672	1 762	1 212	1 161	314	n.d.	Shihuahuaco
Tornillo	1 456	28 708	2 373	2 186	2 129	1 823	2 371	2 478	2 159	2 342	3 295	2 949	584	n.d.	Tornillo
Utucuro	115	849	163	249	203	411	429	241	80	20	75	139	8	n.d.	Utucuro
Yacushapana	138	4 003	147	249	236	260	280	274	486	395	325	189	22	n.d.	Yacushapana
Otros	12 351	171 538	11 893	12 277	14 175	14 063	15 582	13 032	12 161	22 740	15 261	14 868	763	n.d.	Otros
TOTAL	37 020	524 022	34 062	35 612	40 776	34 677	38 055	33 039	30 181	69 419	38 908	32 419	4 679	n.d.	TOTAL

Fuente: Gobierno Regional de Ucayali - Dirección de Gestión Forestal y Fauna Silvestre.

Elaboración: BCRP - Sucursal Iquitos.



Anexo Nº 05

UCAYALI: PRODUCCIÓN DE HIDROCARBUROS LÍQUIDOS Y GAS

	2021		2022												
	Dic.	Ene.-Dic.	Ene.	Feb.	Mar.	Abr.	May.	Jun.	Jul.	Ago.	Set.	Oct.	Nov.	Dic.	
LÍQUIDOS GN ^{1/} *Lote 31-C (LGN)	3	83	6	8	8	7	8	7	9	8	7	3	6	6	LÍQUIDOS GN ^{1/} *Lote 31-C (LGN)
PETRÓLEO ^{1/} *Lote 131	47	536	51	41	44	41	41	39	38	36	33	33	31	27	PETRÓLEO ^{1/} *Lote 131
GAS NATURAL ^{2/} *Lote 31-C	18	2 559	186	95	132	151	127	438	509	397	576	119	694	505	GAS NATURAL ^{2/} *Lote 31-C

1/ Miles de barriles.

2/ Millones de pies cúbicos.

Fuente: Perúpetro S.A.

Elaboración: BCRP - Sucursal Iquitos.

Anexo N° 06

UCAYALI: PRODUCCIÓN MANUFACTURERA ^{1/}
(Índice de volumen físico: 2007=100)

C I I U	2021		2022												C I I U	
	Dic.	Ene.-Dic.	Ene.	Feb.	Mar.	Abr.	May.	Jun.	Jul.	Ago.	Set.	Oct.	Nov.	Dic.		
MANUFACTURA PRIMARIA	0,0	0,0	0,0	0,0	0,0	0,0	0,0	0,0	0,0	0,0	0,0	0,0	0,0	0,0	0,0	MANUFACTURA PRIMARIA
2320 -Refinación de petróleo	0,0	0,0	0,0	0,0	0,0	0,0	0,0	0,0	0,0	0,0	0,0	0,0	0,0	0,0	0,0	2320 -Refinación de petróleo
MANUFACTURA NO PRIMARIA	236,8	251,8	224,4	165,5	228,0	222,6	248,9	251,4	215,4	331,3	257,8	230,9	236,8	248,8	MANUFACTURA NO PRIMARIA	
1553 -Bebidas malteadas	360,8	365,4	345,5	212,2	326,7	339,5	382,1	408,6	341,8	432,2	398,0	366,1	371,1	388,1	1553 -Bebidas malteadas	
1554 -Bebidas gaseosas	45,9	62,4	56,5	32,6	33,9	47,5	60,7	51,4	61,6	67,9	62,5	62,1	56,8	58,5	1554 -Bebidas gaseosas	
2010 -Madera aserrada	170,2	200,7	156,6	163,7	187,4	159,4	174,9	151,9	138,7	319,1	178,9	149,0	158,2	168,2	2010 -Madera aserrada	
2710 -Calaminas y varillas	0,0	0,0	0,0	0,0	0,0	0,0	0,0	0,0	0,0	0,0	0,0	0,0	0,0	0,0	2710 -Calaminas y varillas	
2899 -Clavos para madera	0,0	0,0	0,0	0,0	0,0	0,0	0,0	0,0	0,0	0,0	0,0	0,0	0,0	0,0	2899 -Clavos para madera	
TOTAL	157,2	167,2	149,0	109,9	151,4	147,8	165,3	166,9	143,1	220,0	171,2	153,3	157,3	165,2	TOTAL	

1/ Cifras preliminares

Fuente: Dirección Regional de la Producción de Ucayali - Encuesta a Empresas Industriales.

Elaboración: BCRP - Sucursal Iquitos.

Anexo Nº 07

UCAYALI: PRODUCCIÓN MANUFACTURERA ^{1/}
(Variación Porcentual)

C I I U	2021/2020		2022/2021											C I I U		
	Dic.	Ene.-Dic.	Ene.	Feb.	Mar.	Abr.	May.	Jun.	Jul.	Ago.	Set.	Oct.	Nov.		Dic.	
MANUFACTURA PRIMARIA	-	-	-	-	-	-	-	-	-	-	-	-	-	-	-	MANUFACTURA PRIMARIA
2320 -Refinación de petróleo	-	-	-	-	-	-	-	-	-	-	-	-	-	-	-	2320 -Refinación de petróleo
MANUFACTURA NO PRIMARIA	-15,2	28,5	-30,6	-49,6	0,8	8,2	25,1	11,8	-12,6	38,9	-1,1	-14,5	-9,6	5,1	MANUFACTURA NO PRIMARIA	
1553 -Bebidas malteadas	-13,5	35,9	-13,1	-38,5	6,0	13,6	30,9	16,4	-15,0	13,6	-2,6	-12,5	-12,1	7,6	1553 -Bebidas malteadas	
1554 -Bebidas gaseosas	-31,2	13,2	-22,1	-43,8	-44,5	-14,8	8,3	-6,5	-11,4	-2,0	-4,3	-1,5	-27,0	27,6	1554 -Bebidas gaseosas	
2010 -Madera aserrada	-19,0	16,0	-53,7	-60,0	-7,4	-2,3	13,0	0,2	-5,3	111,1	2,8	-19,8	-2,1	-1,2	2010 -Madera aserrada	
2710 -Calaminas y varillas	-	-100,0	-	-	-	-	-	-	-	-	-	-	-	-	2710 -Calaminas y varillas	
2899 -Clavos de madera	-	-	-	-	-	-	-	-	-	-	-	-	-	-	2899 -Clavos de madera	
TOTAL	-15,2	28,5	-30,6	-49,6	0,8	8,2	25,1	11,8	-12,6	38,9	-1,1	-14,5	-9,6	5,1	TOTAL	

1/ cifras preliminares

Fuente: Dirección Regional de la Producción de Ucayali - Encuesta a Empresas Industriales.

Elaboración: BCRP - Sucursal Iquitos.

Anexo N° 08

**UCAYALI: TRABAJADORES ASALARIADOS PRIVADOS FORMALES
POR SECTORES ECONÓMICOS**
(Variación porcentual con respecto al mismo mes del año anterior)

Año	Mes	Agricultura	Minería	Manufactura	Construcción	Comercio	Servicios	Total
2021	DIC.	26,4	391,5	7,6	-18,3	17,1	13,0	13,7
2022	ENE.	30,3	317,1	13,9	-3,8	16,1	22,9	19,1
	FEB.	24,3	285,5	15,3	-17,2	15,2	28,6	20,2
	MAR.	18,1	277,8	9,8	-31,3	12,8	21,0	14,0
	ABR.	21,3	265,8	12,4	-39,0	13,7	23,0	14,8
	MAY.	20,0	279,5	14,4	-37,8	12,9	30,1	17,1
	JUN.	6,6	284,5	7,8	-41,0	9,4	23,9	10,8
	JUL.	-3,9	79,6	16,3	-37,4	9,2	29,1	12,6
	AGO.	1,7	43,4	14,4	-34,7	6,4	29,5	12,9
	SET.	10,8	36,4	15,2	-27,2	6,0	22,7	12,6
	OCT.	16,9	-1,5	12,0	-28,0	5,3	10,2	7,8
	NOV.	21,5	-9,3	10,4	-23,9	7,8	5,8	7,7
	DIC.	n.d.	n.d.	n.d.	n.d.	n.d.	n.d.	n.d.

Fuente: MTPE – Planilla electrónica - PLAME y T-registro.

Elaboración: BCRP - Sucursal Iquitos.

Anexo N° 09

UCAYALI: EXPORTACIONES POR GRUPO DE PRODUCTOS ^{1/}
(Valor FOB - Millones de US\$)

	2021		2022												
	Dic.	Ene.-Dic.	Ene.	Feb.	Mar.	Abr.	May.	Jun.	Jul.	Ago.	Set.	Oct.	Nov.	Dic.	
Productos no tradicionales	16,0	102,1	4,3	22,6	12,5	11,7	17,4	14,8	14,1	8,8	3,4	8,8	13,5	13,8	Productos no tradicionales
Forestales	3,6	29,3	2,4	4,1	4,6	3,6	3,6	3,1	3,1	2,9	2,7	2,5	1,8	2,0	Forestales
- Madera aserrada	1,7	7,7	0,7	1,6	2,5	2,3	2,2	1,1	1,8	1,7	1,9	2,1	1,4	1,3	- Madera aserrada
- Tablillas y frisos	0,7	10,2	1,0	0,6	0,6	0,3	0,4	0,3	0,1	0,1	0,1	0,1	0,1	0,2	- Tablillas y frisos
- Machihembrado	0,0	0,0	0,0	0,0	0,0	0,0	0,0	0,0	0,0	0,0	0,0	0,0	0,0	0,0	- Machihembrado
- Triplay	0,0	0,1	0,0	0,0	0,0	0,0	0,0	0,0	0,0	0,0	0,0	0,0	0,0	0,0	- Triplay
- Tableros	0,0	0,0	0,0	0,0	0,0	0,0	0,0	0,0	0,0	0,0	0,0	0,0	0,0	0,0	- Tableros
- Tarugos y trefilados	0,0	0,0	0,0	0,0	0,0	0,0	0,0	0,0	0,0	0,0	0,0	0,0	0,0	0,0	- Tarugos y trefilados
- Otros acabados	1,2	11,4	0,7	1,9	1,5	1,0	0,9	1,8	1,2	1,1	0,6	0,3	0,3	0,6	- Otros acabados
Agroindustriales	12,4	72,2	1,7	18,5	7,8	8,1	13,8	11,6	11,0	5,9	0,7	6,2	11,5	11,7	Agroindustriales
- Camu camu	0,0	0,2	0,0	0,0	0,0	0,0	0,0	0,0	0,0	0,0	0,0	0,2	0,0	0,0	- Camu camu
- Uña de gato	0,0	0,0	0,0	0,0	0,0	0,0	0,0	0,0	0,0	0,0	0,0	0,0	0,0	0,0	- Uña de gato
- Sangre de grado	0,0	0,0	0,0	0,0	0,0	0,0	0,0	0,0	0,0	0,0	0,0	0,0	0,0	0,0	- Sangre de grado
- Cacao en grano	1,0	8,1	0,3	2,0	0,1	1,3	0,5	1,6	1,3	1,4	0,7	1,0	1,5	1,0	- Cacao en grano
- Aceite crudo de palma	11,4	64,0	1,4	16,4	7,7	6,8	13,2	10,0	9,7	4,6	0,0	5,1	10,0	10,7	- Aceite crudo de palma
Pesqueros	0,0	0,1	0,0	0,0	0,0	0,0	0,0	0,0	0,0	0,0	0,0	0,0	0,0	0,0	Pesqueros
- Peces ornamentales	0,0	0,1	0,0	0,0	0,0	0,0	0,0	0,0	0,0	0,0	0,0	0,0	0,0	0,0	- Peces ornamentales
- Pescado congelado	0,0	0,0	0,0	0,0	0,0	0,0	0,0	0,0	0,0	0,0	0,0	0,0	0,0	0,0	- Pescado congelado
- Pescado seco salado	0,0	0,0	0,0	0,0	0,0	0,0	0,0	0,0	0,0	0,0	0,0	0,0	0,0	0,0	- Pescado seco salado
Otros	0,0	0,5	0,1	0,0	0,0	0,0	0,0	0,0	0,0	0,0	0,1	0,1	0,1	0,0	Otros
Resto	0,0	0,2	0,0	0,0	0,0	0,0	0,0	0,0	0,0	0,0	0,0	0,1	0,1	0,0	Resto
TOTAL EXPORTACIONES	16,0	102,3	4,3	22,6	12,5	11,7	17,4	14,8	14,1	8,8	3,4	8,9	13,5	13,8	TOTAL EXPORTACIONES

1/ cifras preliminares.

Fuente: SUNAT.

Elaboración: BCRP - Sucursal Iquitos.



Anexo Nº 10

UCAYALI: EJECUCIÓN DEL PRESUPUESTO DE GASTOS DEL GOBIERNO NACIONAL ^{1/}
(Millones de soles)

	2021		2022												
	Dic.	Ene.-Dic.	Ene.	Feb.	Mar.	Abr.	May.	Jun.	Jul.	Ago.	Set.	Oct.	Nov.	Dic.	
GASTOS NO FINANCIEROS	110,8	739,7	34,6	43,6	61,1	53,0	57,1	59,0	54,8	63,2	50,2	71,7	64,7	107,3	GASTOS NO FINANCIEROS
a. GASTOS CORRIENTES	93,7	626,5	33,7	41,6	56,9	49,7	37,8	56,1	48,2	55,2	45,5	67,4	56,8	73,2	a. GASTOS CORRIENTES
1. Personal y obligaciones	24,1	222,3	18,3	18,7	18,7	18,5	19,6	18,7	22,5	18,3	17,8	17,7	19,7	24,0	1. Personal y obligaciones
2. Pensiones y prestaciones sociales	2,9	18,4	1,3	1,3	1,2	1,4	1,2	1,4	2,6	1,5	1,0	1,0	1,5	3,2	2. Pensiones y prestaciones sociales
3. Bienes y servicios	24,7	151,2	7,9	10,8	12,2	9,8	10,6	12,9	12,7	12,2	15,3	15,7	17,8	27,6	3. Bienes y servicios
4. Donaciones y transferencias	1,2	35,4	0,0	1,1	18,9	0,0	0,6	4,9	1,2	7,5	6,7	1,1	5,7	1,0	4. Donaciones y transferencias
5. Otros gastos corrientes	40,8	199,1	6,2	9,6	5,9	20,0	5,8	18,2	9,1	15,8	4,8	31,8	12,1	17,5	5. Otros gastos corrientes
b. GASTOS DE CAPITAL	17,1	113,2	0,9	2,0	4,2	3,2	19,3	2,9	6,6	8,0	4,7	4,4	7,9	34,1	b. GASTOS DE CAPITAL
1. Adquisición de activos no financieros	17,1	102,1	0,9	2,0	4,2	3,2	2,4	2,9	5,4	5,4	4,7	3,4	5,5	16,4	1. Adquisición de activos no financieros
2. Donaciones y transferencias	0,0	10,6	0,0	0,0	0,0	0,0	16,9	0,0	1,2	2,6	0,0	1,0	2,4	17,7	2. Donaciones y transferencias
3. Otros gastos de capital	0,0	0,5	0,0	0,0	0,0	0,0	0,0	0,0	0,0	0,0	0,0	0,0	0,0	0,0	3. Otros gastos de capital

1/ Información actualizada al 31 de enero de 2023.

Fuente: MEF.

Elaboración: BCRP - Sucursal Iquitos.

Anexo Nº 11

UCAYALI: EJECUCIÓN DEL PRESUPUESTO DE GASTOS DEL GOBIERNO REGIONAL ^{1/}
(Millones de soles)

	2021		2022												
	Dic.	Ene.-Dic.	Ene.	Feb.	Mar.	Abr.	May.	Jun.	Jul.	Ago.	Set.	Oct.	Nov.	Dic.	
GASTOS NO FINANCIEROS	162,5	1 137,6	60,2	94,1	108,4	84,9	84,3	97,5	118,8	101,4	102,6	97,7	105,1	169,7	GASTOS NO FINANCIEROS
a. GASTOS CORRIENTES	102,3	848,5	59,8	64,7	72,0	68,9	70,5	80,8	96,6	79,4	67,3	64,7	69,7	113,9	a. GASTOS CORRIENTES
1. Personal y obligaciones	50,0	580,2	48,2	49,9	46,2	48,3	50,0	51,9	67,2	55,6	46,1	40,6	50,8	67,0	1. Personal y obligaciones
2. Pensiones y prestaciones sociales	2,7	27,5	2,9	1,7	2,0	1,9	2,4	2,5	2,8	1,8	1,8	1,8	2,0	3,2	2. Pensiones y prestaciones sociales
3. Bienes y servicios	31,2	215,0	8,6	12,7	23,7	18,3	17,7	17,9	25,4	21,6	19,4	22,2	16,8	43,8	3. Bienes y servicios
4. Donaciones y transferencias corriente	0,0	0,4	0,0	0,0	0,0	0,0	0,0	0,0	0,0	0,0	0,0	0,0	0,0	0,0	4. Donaciones y transferencias corrientes
5. Otros gastos corrientes	18,4	25,4	0,0	0,3	0,0	0,4	0,3	8,4	1,2	0,4	0,0	0,0	0,0	0,0	5. Otros gastos corrientes
b. GASTOS DE CAPITAL	60,2	289,1	0,5	29,4	36,4	16,1	13,8	16,7	22,3	22,0	35,3	33,0	35,4	55,8	b. GASTOS DE CAPITAL
1. Adquisición de activos no financieros	60,2	289,1	0,5	29,4	36,4	16,1	13,8	16,7	22,3	22,0	31,0	33,0	35,4	55,5	1. Adquisición de activos no financieros
2. Donaciones y transferencias	0,0	0,0	0,0	0,0	0,0	0,0	0,0	0,0	0,0	0,0	4,2	0,0	0,0	0,4	2. Donaciones y transferencias
3. Otros gastos de capital	0,0	0,0	0,0	0,0	0,0	0,0	0,0	0,0	0,0	0,0	0,0	0,0	0,0	0,0	3. Otros gastos de capital

1/ Información actualizada al 31 de enero de 2023.

Fuente: MEF.

Elaboración: BCRP - Sucursal Iquitos.



Anexo N° 12

UCAYALI: EJECUCIÓN DEL PRESUPUESTO DE GASTOS DE LOS GOBIERNOS LOCALES 1/
(Millones de soles)

	2021		2022												
	Dic.	Ene.-Dic.	Ene.	Feb.	Mar.	Abr.	May.	Jun.	Jul.	Ago.	Set.	Oct.	Nov.	Dic.	
GASTOS NO FINANCIEROS	77,3	432,9	13,7	29,8	43,3	31,9	39,3	45,3	50,2	51,3	56,0	53,3	57,8	91,5	GASTOS NO FINANCIEROS
a. GASTOS CORRIENTES	38,3	252,2	10,3	17,3	25,3	18,9	24,2	23,3	25,8	24,4	23,1	22,4	23,1	35,5	a. GASTOS CORRIENTES
1. Personal y obligaciones	3,2	29,0	2,6	2,0	2,1	2,2	2,3	2,1	2,8	2,3	2,1	2,5	2,9	4,2	1. Personal y obligaciones
2. Pensiones y prestaciones sociales	1,3	12,1	0,1	0,8	0,9	0,9	1,3	1,3	1,2	1,6	1,4	1,2	1,3	1,5	2. Pensiones y prestaciones sociales
3. Bienes y servicios	33,4	207,3	7,4	14,1	21,3	15,5	19,8	19,6	21,4	20,1	19,1	18,2	18,3	29,3	3. Bienes y servicios
4. Donaciones y transferencias	0,2	2,3	0,1	0,3	0,6	0,2	0,2	0,2	0,2	0,2	0,3	0,3	0,3	0,4	4. Donaciones y transferencias
5. Otros gastos corrientes	0,2	1,5	0,1	0,2	0,3	0,1	0,7	0,2	0,1	0,2	0,1	0,2	0,3	0,1	5. Otros gastos corrientes
b. GASTOS DE CAPITAL	38,9	180,7	3,4	12,5	18,0	13,0	15,1	22,0	24,4	26,9	32,9	30,9	34,8	55,9	b. GASTOS DE CAPITAL
1. Adquisición de activos no financieros	38,9	180,5	3,4	12,5	18,0	13,0	15,1	22,0	24,4	26,8	32,8	30,8	34,7	55,9	1. Adquisición de activos no financieros
2. Donaciones y transferencias	0,0	0,2	0,0	0,0	0,0	0,0	0,0	0,0	0,0	0,0	0,0	0,1	0,0	0,0	2. Donaciones y transferencias
3. Otros gastos de capital	0,0	0,1	0,0	0,0	0,0	0,0	0,0	0,0	0,0	0,0	0,0	0,0	0,0	0,0	3. Otros gastos de capital

1/ Información actualizada al 31 de enero de 2023.

Fuente: MEF.

Elaboración: BCRP - Sucursal Iquitos.

Anexo N° 13

UCAYALI: INVERSIÓN NO FINANCIERA DEL GOBIERNO NACIONAL ^{1/}
(Millones de soles)

FUNCIÓN	2021		2022												FUNCIÓN
	Dic.	Ene.-Dic.	Ene.	Feb.	Mar.	Abr.	May.	Jun.	Jul.	Ago.	Set.	Oct.	Nov.	Dic.	
Planeamiento	1,4	4,8	0,0	0,0	0,0	0,0	0,0	0,0	0,1	0,1	0,0	0,1	0,5	0,8	Planeamiento
Justicia	4,7	39,2	0,7	1,0	0,9	1,5	0,8	0,1	0,3	0,2	0,2	0,1	0,2	0,4	Justicia
Agropecuaria	0,2	1,5	0,0	0,0	0,0	0,0	0,0	0,1	0,1	0,1	0,3	0,2	0,1	0,1	Agropecuaria
Protección social	0,0	0,1	0,0	0,0	0,0	0,0	0,0	0,0	0,0	0,0	0,0	0,0	0,0	0,0	Protección social
Trabajo	0,0	0,0	0,0	0,0	0,0	0,0	0,0	0,0	0,0	0,0	0,0	0,0	0,0	0,0	Trabajo
Industria	0,3	4,4	0,0	0,0	0,0	0,0	0,0	0,0	0,0	0,0	0,0	0,0	0,0	0,2	Industria
Educación	5,5	15,3	0,0	0,1	2,3	0,7	0,8	1,3	1,4	1,3	2,6	0,5	2,4	9,6	Educación
Cutura y deporte	0,0	0,0	0,0	0,0	0,0	0,0	0,0	0,0	0,0	0,0	0,0	0,0	0,0	0,0	Cutura y deporte
Energía	0,0	0,0	0,0	0,0	0,0	0,0	0,0	0,0	1,2	2,5	0,0	0,0	0,4	0,0	Energía
Comercio	0,0	0,0	0,0	0,0	0,0	0,0	0,0	0,0	0,0	0,0	0,0	0,0	0,0	0,0	Comercio
Pesca	0,1	0,2	0,0	0,0	0,0	0,0	0,0	0,0	0,0	0,0	0,0	0,0	0,0	0,1	Pesca
Saneamiento	0,9	18,6	0,0	0,0	0,1	0,1	0,5	0,4	0,1	0,4	0,3	0,4	0,4	0,3	Saneamiento
Salud	0,1	2,1	0,0	0,0	0,0	0,0	0,0	0,0	0,0	0,0	0,0	0,0	0,1	0,0	Salud
Ambiente	0,6	2,8	0,0	0,6	0,2	0,2	0,2	0,2	0,2	0,4	0,2	0,8	0,9	1,0	Ambiente
Transporte	2,5	7,8	0,1	0,3	0,3	0,6	0,0	0,6	0,9	0,4	0,8	1,0	0,4	1,0	Transporte
Comunicaciones	0,0	0,0	0,0	0,0	0,0	0,0	0,0	0,1	0,2	0,1	0,0	0,0	0,0	0,1	Comunicaciones
Turismo	0,2	3,4	0,0	0,0	0,1	0,0	0,1	0,0	0,1	0,1	0,1	0,1	0,0	0,1	Turismo
Vivienda y desarrollo urbano	0,0	0,1	0,0	0,0	0,0	0,0	0,0	0,0	0,0	0,0	0,0	0,0	0,0	0,0	Vivienda y desarrollo urbano
Orden público y seguridad	0,5	1,5	0,0	0,0	0,4	0,0	0,0	0,0	0,6	0,1	0,1	0,1	0,1	2,7	Orden público y seguridad
TOTAL DE INVERSIONES	17,1	102,1	0,9	2,0	4,2	3,2	2,4	2,9	5,4	5,4	4,7	3,4	5,5	16,4	TOTAL DE INVERSIONES

1/ Información actualizada al 31 de enero de 2023.

Fuente: MEF.

Elaboración: BCRP - Sucursal Iquitos.



Anexo Nº 14

UCAYALI: INVERSIÓN NO FINANCIERA DEL GOBIERNO REGIONAL ^{1/}
(Millones de soles)

FUNCIÓN	2021		2022												FUNCIÓN
	Dic.	Ene.-Dic.	Ene.	Feb.	Mar.	Abr.	May.	Jun.	Jul.	Ago.	Set.	Oct.	Nov.	Dic.	
Planeamiento	7,6	34,4	0,0	6,0	14,0	2,7	1,7	3,3	2,7	4,8	4,7	6,2	15,6	9,4	Planeamiento
Agropecuaria	3,2	9,6	0,0	0,0	0,1	0,3	0,5	0,6	0,7	0,7	0,6	0,8	0,5	1,5	Agropecuaria
Protección social	0,0	0,0	0,0	0,0	0,0	0,0	0,0	0,0	0,0	0,0	0,0	0,0	0,0	0,0	Protección social
Trabajo	0,1	0,1	0,0	0,0	0,0	0,0	0,0	0,0	0,0	0,0	0,0	0,0	0,0	0,0	Trabajo
Orden público y seguridad	0,0	0,1	0,0	0,0	0,0	0,0	0,0	0,0	0,0	0,1	0,1	6,3	0,0	5,9	Orden público y seguridad
Educación	4,3	35,5	0,0	0,6	0,8	0,4	1,8	0,9	5,2	2,3	6,5	4,5	1,3	6,0	Educación
Energía	0,0	0,0	0,0	0,0	0,0	0,0	0,0	0,0	0,0	0,0	0,0	0,0	0,0	0,0	Energía
Comercio	0,0	0,0	0,0	0,0	0,0	0,0	0,0	0,0	0,0	0,0	0,0	0,0	1,3	1,6	Comercio
Pesca	0,7	3,0	0,0	0,0	0,1	0,1	0,2	0,1	0,3	0,2	0,4	0,4	0,5	0,2	Pesca
Saneamiento	2,0	16,8	0,0	0,0	0,7	0,1	0,3	0,7	2,0	1,2	1,1	0,5	0,3	1,8	Saneamiento
Salud	14,9	78,9	0,2	1,1	3,3	3,5	2,8	4,2	3,6	3,4	1,8	2,6	2,6	7,1	Salud
Medio ambiente	0,8	3,0	0,1	0,1	0,3	0,1	0,2	0,2	0,3	0,4	0,4	0,6	0,7	1,0	Medio ambiente
Transporte	39,6	117,6	0,2	20,2	16,4	8,1	4,4	7,1	6,9	7,6	14,3	9,9	11,6	19,1	Transporte
Turismo	0,7	2,2	0,0	0,3	0,0	0,5	1,1	-0,7	0,2	0,5	0,2	0,4	0,2	0,5	Turismo
Vivienda y desarrollo urbano	0,6	0,9	0,0	1,0	0,7	0,4	0,6	0,2	0,2	0,2	0,3	0,5	0,6	0,5	Vivienda y desarrollo urbano
Minería	0,0	0,0	0,0	0,0	0,0	0,0	0,0	0,0	0,0	0,0	0,0	0,0	0,0	0,0	Minería
Industria	0,7	2,1	0,0	0,0	0,1	0,1	0,1	0,1	0,3	0,4	0,7	0,2	0,2	0,7	Industria
Comunicaciones	0,1	0,1	0,0	0,0	0,0	0,0	0,0	0,0	0,0	0,0	0,0	0,0	0,0	0,3	Comunicaciones
TOTAL DE INVERSIONES	75,3	304,2	0,5	29,4	36,4	16,1	13,8	16,7	22,3	22,0	31,0	33,0	35,4	55,5	TOTAL DE INVERSIONES

1/ Información actualizada al 31 de enero de 2023.

Fuente: MEF.

Elaboración: BCRP - Sucursal Iquitos.

Anexo N° 15

UCAYALI: INVERSIÓN NO FINANCIERA DE LOS GOBIERNOS LOCALES ^{1/}
(Millones de soles)

FUNCIÓN	2021		2022												FUNCIÓN
	Dic.	Ene.-Dic.	Ene.	Feb.	Mar.	Abr.	May.	Jun.	Jul.	Ago.	Set.	Oct.	Nov.	Dic.	
Planeamiento	6,4	31,2	0,5	1,7	3,2	1,0	1,4	2,8	3,7	3,5	5,7	3,2	4,1	8,7	Planeamiento
Agropecuaria	0,9	4,3	0,0	0,0	0,7	0,2	0,3	0,1	0,1	0,2	0,1	0,2	0,7	1,7	Agropecuaria
Protección social	0,2	1,6	0,1	0,0	0,1	0,0	0,1	0,1	0,1	0,5	0,4	0,2	0,3	0,5	Protección social
Trabajo	0,0	0,0	0,0	0,0	0,0	0,0	0,0	0,0	0,0	0,0	0,0	0,0	0,0	0,0	Trabajo
Orden público y seguridad	0,8	2,8	0,0	0,6	0,8	1,3	1,2	0,6	1,0	0,5	0,1	0,6	0,2	1,2	Orden público y seguridad
Educación	0,8	3,9	0,1	0,8	2,9	0,4	0,4	0,6	0,7	0,2	1,5	1,2	4,8	2,2	Educación
Cultura y deporte	0,6	1,9	0,0	0,7	1,0	0,3	0,6	0,7	0,3	1,0	1,3	0,7	1,4	2,0	Cultura y deporte
Energía	0,2	1,0	0,0	0,2	0,1	0,2	0,1	0,0	0,2	0,1	0,0	0,0	0,3	0,3	Energía
Industria	0,0	0,0	0,0	0,0	0,0	0,0	0,0	0,0	0,0	0,0	0,0	0,0	0,0	0,0	Industria
Comercio	0,2	4,1	0,0	0,3	0,0	0,0	0,1	0,7	0,4	2,0	0,8	0,3	1,2	2,3	Comercio
Pesca	0,1	0,4	0,0	0,0	0,4	0,2	0,2	0,1	0,3	0,1	0,1	0,2	0,1	0,3	Pesca
Saneamiento	6,4	45,9	0,3	1,2	2,1	2,1	3,5	4,5	8,2	9,9	15,0	10,9	11,4	13,3	Saneamiento
Salud	0,3	4,3	0,0	0,0	0,1	0,0	0,2	0,0	0,1	0,1	0,1	0,2	0,1	0,2	Salud
Ambiente	1,7	3,8	0,0	1,2	0,2	0,2	0,5	0,1	0,2	0,9	0,4	0,2	0,2	1,5	Ambiente
Transporte	16,6	57,4	1,5	5,2	5,4	6,4	5,3	11,7	6,7	7,3	6,0	10,0	8,8	19,7	Transporte
Comunicaciones	0,0	0,3	0,0	0,0	0,0	0,0	0,0	0,0	0,0	0,0	0,0	0,0	0,0	0,0	Comunicaciones
Turismo	0,1	0,2	0,0	0,0	0,0	0,0	0,0	0,0	0,0	0,0	0,0	0,1	0,2	0,1	Turismo
Vivienda y desarrollo urbano	3,6	17,4	1,0	0,6	1,1	0,6	1,4	0,0	2,5	0,5	1,4	2,7	1,2	1,9	Vivienda y desarrollo urbano
TOTAL DE INVERSIONES	38,9	180,5	3,4	12,5	18,0	13,0	15,1	22,0	24,4	26,8	32,8	30,8	34,7	55,9	TOTAL DE INVERSIONES

1/ Información actualizada al 31 de enero de 2023.

Fuente: MEF.

Elaboración: BCRP - Sucursal Iquitos.



Anexo N° 16

UCAYALI: DEPÓSITOS ^{1/}
(Saldos en millones de soles)

	2021	2022												
	Dic.	Ene.	Feb.	Mar.	Abr.	May.	Jun.	Jul.	Ago.	Set.	Oct.	Nov.	Dic.	
A. BANCA MÚLTIPLE	1 001	981	927	1 010	978	958	1 001	996	960	962	938	928	931	A. BANCA MÚLTIPLE
B. EMPRESAS FINANCIERAS	20	20	19	19	18	18	17	17	17	18	19	19	19	B. EMPRESAS FINANCIERAS
C. ENTIDADES MICROF. N.B.	113	108	107	104	104	102	103	106	108	108	112	113	111	C. ENTIDADES MICROF. N.B.
D. BANCO DE LA NACIÓN	226	218	215	201	214	203	206	210	213	235	237	241	242	D. BANCO DE LA NACIÓN
TOTAL	1 360	1 327	1 269	1 334	1 313	1 281	1 327	1 330	1 298	1 323	1 306	1 301	1 303	TOTAL

1/ cifras preliminares.

Fuente: SBS y AFP.

Elaboración: BCRP - Sucursal Iquitos.

Anexo Nº 17

UCAYALI: CRÉDITO ^{1/}
(Saldos en millones de soles)

	2021	2022												
	Dic.	Ene.	Feb.	Mar.	Abr.	May.	Jun.	Jul.	Ago.	Set.	Oct.	Nov.	Dic.	
A. BANCA MÚLTIPLE	1 293	1 283	1 284	1 323	1 329	1 343	1 349	1 360	1 364	1 379	1 393	1 394	1 387	A. BANCA MÚLTIPLE
B. EMPRESAS FINANCIERAS	184	183	186	191	193	196	195	194	195	197	200	203	207	B. EMPRESAS FINANCIERAS
C. CAJAS MUNICIPALES	367	365	368	373	376	379	383	387	393	399	404	411	412	C. CAJAS MUNICIPALES
D. EMPRESAS DE CREDITOS	6	6	7	8	8	8	8	8	8	8	8	8	8	D. EMPRESAS DE CREDITOS
E. CAJAS RURALES	8	8	9	9	9	9	9	9	9	10	9	10	10	E. CAJAS RURALES
F. BANCO DE LA NACIÓN ^{2/}	143	143	145	146	148	152	155	156	160	162	166	166	170	F. BANCO DE LA NACIÓN ^{2/}
G. AGROBANCO ^{3/}	13	13	14	14	14	14	14	14	13	13	12	13	13	G. AGROBANCO ^{3/}
TOTAL	2 014	2 003	2 013	2 064	2 076	2 102	2 113	2 128	2 143	2 166	2 192	2 204	2 206	TOTAL
- Moneda nacional	1 978	1 970	1 982	2 035	2 047	2 071	2 080	2 091	2 100	2 117	2 139	2 161	2 167	- Moneda nacional
- Moneda extranjera	36	32	31	29	29	31	33	38	43	49	53	43	39	- Moneda extranjera

1/ cifras preliminares.

2/ Solo considera los créditos de consumo e hipotecario.

3/ No considera los créditos a las demás empresas del Sistema Financiero.

Fuente: SBS y AFP.

Elaboración: BCRP - Sucursal Iquitos.

Anexo Nº 18

UCAYALI: TASA DE MOROSIDAD ^{1/}
(En porcentaje)

ENTIDADES FINANCIERAS	2021	2022												ENTIDADES FINANCIERAS
	Dic.	Ene.	Feb.	Mar.	Abr.	May.	Jun.	Jul.	Ago.	Set.	Oct.	Nov.	Dic.	
Banca Múltiple	7,0	7,2	7,2	7,1	6,9	7,1	7,4	7,4	7,7	8,1	7,7	7,5	n.d.	Banca Múltiple
Empresas Financieras	3,7	3,6	3,7	3,9	4,1	4,9	5,3	5,8	6,0	5,6	5,5	5,4	n.d.	Empresas Financieras
Cajas Municipales	3,1	3,6	3,8	3,7	4,0	4,0	4,1	4,2	4,3	4,5	4,3	4,3	n.d.	Cajas Municipales
Cajas Rurales de Ahorro y Crédito	2,1	2,0	2,2	2,3	2,8	3,6	3,7	4,8	4,7	4,6	5,7	5,5	n.d.	Cajas Rurales de Ahorro y Crédito
EDPYMEs	6,9	7,5	6,6	5,8	7,6	8,0	9,8	10,1	11,2	13,3	12,6	12,2	n.d.	EDPYMEs
Banco de la Nación ^{2/}	4,2	4,1	4,2	4,1	4,0	4,2	4,3	4,3	4,3	4,3	4,2	4,3	n.d.	Banco de la Nación ^{2/}
Agrobanco ^{3/}	57,0	56,7	54,3	51,3	49,8	47,3	46,1	46,3	46,3	48,0	45,8	44,7	n.d.	Agrobanco ^{3/}
TOTAL	6,1	6,3	6,3	6,3	6,2	6,4	6,6	6,7	6,9	7,2	6,8	6,7	n.d.	TOTAL

1/ cifras preliminares, calculada en base a: (créditos vencidos + créditos en cobranza judicial) / colocaciones brutas.

2/ Solo considera los créditos de consumo e hipotecario.

3/ No considera los créditos a las demás empresas del Sistema Financiero.

Fuente: SBS y AFP.

Elaboración: BCRP - Sucursal Iquitos.