

BANCO CENTRAL DE RESERVA DEL PERÚ
SUCURSAL IQUITOS



UCAYALI: Síntesis de Actividad Económica
NOVIEMBRE 2022¹

Departamento de Estudios Económicos

¹ En el presente informe participaron Mario López y Fritz Alva.

ÍNDICE

	<i>Página</i>
RESUMEN EJECUTIVO.....	3
I. ACTIVIDAD PRODUCTIVA.....	5
1. Actividad primaria.....	5
1.1. Sector agropecuario.....	5
1.2. Sector pesca.....	6
1.3. Sector Minería.....	7
2. Otros indicadores sectoriales.....	9
2.1 Sector manufactura.....	9
2.2 Arribos de turistas a los establecimientos de hospedaje.....	10
II. ASPECTOS LABORALES.....	10
1. Empleo.....	10
III. SECTOR EXTERNO.....	11
1. Exportaciones.....	11
IV. CRÉDITO Y DEPÓSITOS.....	12
1. Crédito.....	12
2. Depósitos.....	14
V. EJECUCIÓN DEL PRESUPUESTO DE GASTOS DEL GOBIERNO GENERAL.....	15
1. Gasto corriente no financiero.....	15
2. Inversión pública.....	16
VI. ANEXOS.....	18

RESUMEN EJECUTIVO

Principales hechos de importancia

- El sector **agropecuario** creció 12,6 por ciento interanual en noviembre, influyendo el desempeño positivo del subsector agrícola; mientras que, **minería** se incrementó en 11,0 por ciento interanual en noviembre, debido a la mayor producción de gas natural (1194,0 por ciento); mientras que, la producción de petróleo crudo se redujo en 40,8 por ciento.
- En **otros indicadores** de actividad económica, crecieron la inversión pública (61,9 por ciento), créditos de consumo (17,9 por ciento), crédito total (10,3 por ciento) y los créditos hipotecarios (8,3 por ciento); contrariamente, decreció manufactura no primaria (-9,6 por ciento).

Actividad primaria

- El sector **agropecuario** creció 12,6 por ciento interanual en noviembre, influyendo el desempeño positivo del subsector agrícola. Con ello, en el periodo enero-noviembre, la producción agropecuaria acumula un crecimiento de 6,3 por ciento interanual.
- El sector **pesca** aumentó 315,1 por ciento interanual en setiembre, debido al mayor desembarque de pescado en estado fresco y seco salado. Con ello, para el periodo enero-setiembre del 2022, acumula un crecimiento de 87,4 por ciento comparado con similar periodo del año anterior.
- El sector **minería** se incrementó en 11,0 por ciento interanual en noviembre, debido a la mayor producción de gas natural (1194,0 por ciento); mientras que, la producción de petróleo crudo se redujo en 40,8 por ciento.

Otros indicadores de actividad económica

- La **manufactura** registró una contracción de 9,6 por ciento interanual en noviembre, sustentada por el desempeño negativo de la industria no primaria; asimismo, en el periodo enero-noviembre, la producción industrial acumula una contracción de 6,2 por ciento interanual.
- El número de **arribos de turistas a los establecimientos de hospedaje**, en octubre, se incrementó en 2,2 por ciento con respecto a octubre de 2021, ante la reducción de restricciones por el COVID-19 en los vuelos aéreos nacionales e internacionales. El turismo interno creció en 0,9 por ciento y el turismo receptivo aumentó en 54,8 por ciento.
- El **empleo** en empresas privadas formales de 10 y más trabajadores en Pucallpa disminuyó en 1,1 por ciento interanual en diciembre de 2019, sustentado por el menor dinamismo en las actividades económicas primaria, servicios, manufactura y comercio; con ello, en el periodo enero-diciembre de 2019, el empleo acumuló un crecimiento nulo, debido a que el mayor dinamismo las actividades económicas de transportes y comunicaciones, y servicios fue anulado por el menor dinamismo de las actividades primaria, manufactura y comercio.
- El **crédito total** creció en 10,3 por ciento interanual en noviembre, a S/ 2 204 millones; por tipo se observó las siguientes variaciones: los créditos a empresas aumentaron en 6,5 por ciento; los créditos de consumo crecieron en 17,9 por ciento y los créditos hipotecarios se redujeron en 8,3 por ciento.

- La **inversión pública** aumentó 61,9 por ciento interanual en noviembre, explicado por el mayor dinamismo en dos de los tres niveles de gobierno: por parte de los Gobiernos Locales aumentó en 108,5 por ciento; en el Gobierno Regional se expandió 69,5 por ciento; contrariamente, en el Gobierno Nacional se contrajo en 39,8 por ciento.
- Al mes de noviembre, en Ucayali se ejecutó el 54,5 por ciento del presupuesto institucional modificado (PIM); así, el Gobierno Regional avanzó con un 55,8 por ciento, el Gobierno Nacional logró un 55,1 por ciento, y los Gobiernos Locales alcanzaron un 53,0 por ciento.
- Los proyectos con mayor monto devengado, por nivel de gobierno durante el mes de noviembre, son los siguientes: **Gobierno Nacional** no tuvo proyectos con montos devengados importantes en noviembre de 2022. El **Gobierno Regional** invirtió S/ 6,8 millones en el mejoramiento de la gestión institucional, en la provincia de Coronel Portillo; S/ 5,0 millones en el mejoramiento del pool de maquinarias de la municipalidad distrital de Irazola; S/ 2,9 millones en el mejoramiento de vías transversales, en los distritos de Callería y Yarinacocha; entre otros. Los **Gobiernos Locales** invirtieron S/ 3,0 millones en el mejoramiento de los servicios educativos de la I.E. N° 283 Juana Alarco de Dammert, en el distrito de Callería; S/ 1,7 millones en el mejoramiento del servicio de agua potable en el centro poblado de San Juan Bautista, en el distrito de Irazola; S/ 1,1 millones en el mejoramiento de la habilitación urbana municipal, en el distrito de Callería, entre otros.

Cuadro N° 1
UCAYALI: OTROS INDICADORES DE ACTIVIDAD ECONÓMICA
 (Variación % respecto a similar mes del año anterior)

	Jun.22	Jul.22	Ago.22	Set.22	Oct.22	Nov.22
Producción industrial 1/	↑ 11,8	↓ -12,6	↑ 38,9	↓ -1,1	↓ -14,5	↓ -9,6
Arribos a los establecimientos de hospedaje	↑ 47,0	↑ 33,2	↑ 12,1	↓ -25,6	↑ 2,2	n.d.
Crédito total	↑ 9,2	↑ 9,8	↑ 9,9	↑ 10,3	↑ 10,9	↑ 10,3
Créditos de consumo	↑ 20,0	↑ 20,5	↑ 20,4	↑ 19,6	↑ 18,8	↑ 17,9
Crédito hipotecario	↑ 5,9	↑ 9,1	↑ 8,7	↑ 9,6	↑ 9,5	↑ 8,3
Inversión pública 1/	↓ -12,3	↓ -16,3	↑ 18,7	↑ 23,8	↑ 43,1	↑ 61,9

1/ En términos reales.

Fuentes: SBS y AFP, MEF, DIRCETUR y DIREPRO.

Elaboración: BCRP, Sucursal Iquitos. Departamento de Estudios Económicos.

I. ACTIVIDAD PRODUCTIVA

1. Actividad primaria

1.1. Sector agropecuario

- La actividad agropecuaria creció 12,6 por ciento interanual en noviembre, influyendo el desempeño positivo del subsector agrícola, vinculado a mayores áreas cosechadas de cultivos orientados tanto al mercado interno como a la industria. Con ello, en el periodo enero-noviembre, la producción agropecuaria acumula un crecimiento de 6,3 por ciento interanual.

Cuadro N° 2
UCAYALI: PRODUCCIÓN DE PRINCIPALES PRODUCTOS AGROPECUARIOS ^{1/}
(Toneladas)

Sub-sectores	Estructura Porcentual 2019 ^{2/}	Noviembre				Enero - Noviembre			
		2021	2022	Var. %	Contribución ^{3/}	2021	2022	Var. %	Contribución ^{3/}
AGRÍCOLA	82,9			15,4	13,0			7,4	6,4
Orientado a la industria	33,1			8,3	4,0			7,8	3,1
Caña de azúcar	0,1	1 909	1 255	-34,3	-0,1	19 805	16 522	-16,6	0,0
Palma aceitera	17,1	63 823	75 923	19,0	6,7	523 275	535 157	2,3	0,5
Maíz amarillo duro	2,6	950	3 218	238,7	2,7	17 200	22 472	30,6	0,5
Cacao	13,3	1 220	629	-48,4	-5,3	19 037	21 852	14,8	2,1
Orientado al mercado interno	49,8			24,6	9,0			7,1	3,3
Arroz cáscara	11,3	2 954	10 080	241,2	10,4	60 605	97 001	60,1	4,3
Yuca	4,8	3 443	3 849	11,8	0,2	93 442	101 030	8,1	0,4
Plátano	14,9	27 080	24 187	-10,7	-1,8	296 880	293 572	-1,1	-0,2
Naranja	0,6	0	0	-	-	12 378	14 136	14,2	0,1
Papaya	1,7	5 021	3 814	-24,0	-0,6	56 076	56 844	1,4	0,0
Café	10,1	0	0	-	-	12 659	10543	-16,7	-1,5
Otros cultivos	6,3	15 531	17 015	6,5	0,7	152 625	155 634	1,3	0,1
PECUARIO	17,1			-2,5	-0,4			-0,1	0,0
Carne de aves ^{4/}	11,2	1 528	1 486	-2,8	-0,3	16 757	16 697	-0,4	0,0
Carne de porcino ^{4/}	0,6	55	56	2,3	0,0	813	797	-2,1	0,0
Carne de vacuno ^{4/}	2,7	387	383	-1,0	0,0	3 812	3 972	4,2	0,1
Huevo	1,8	267	260	-2,7	0,0	3 297	3 219	-2,4	0,0
Leche	0,7	300	273	-8,9	0,0	4 124	3 754	-9,0	0,0
Otros ^{4/}	0,1	8	8	-1,3	0,0	62	63	1,9	0,0
SECTOR AGROPECUARIO	100,0			12,6	12,6			6,3	6,3

1/ Cifras preliminares.

2/ Estimado a precios de 2007.

3/ En base a la estructura porcentual de similar periodo de 2020.

4/ Peso de animales en pie.

Fuente: DRAU y MIDAGRI.

Elaboración: BCRP, Sucursal Iquitos. Departamento de Estudios Económicos.

- El subsector agrícola registró un incremento de 15,4 por ciento interanual en noviembre, inducido por la mayor producción de arroz cáscara, palma aceitera y maíz amarillo duro, principalmente; debido a las mayores áreas cosechadas. Este periodo se caracterizó por condiciones de cielo soleado y cubierto, con lluvias itinerantes y copiosas en el ámbito de la región, donde el río Ucayali se encuentra en proceso de creciente. Asimismo, en el periodo enero-noviembre, la producción agrícola acumuló un crecimiento de 7,4 por ciento interanual.
- El subsector pecuario decreció 2,5 por ciento interanual en noviembre, ante la menor producción de carne de aves; con ello, en el periodo enero-noviembre, la producción pecuaria acumula una reducción de 0,1 por ciento interanual.

- En el periodo agosto-noviembre de la campaña 2022-2023, la superficie sembrada se incrementó en 4,2 por ciento (1 019 hectáreas más) frente a similar periodo de la campaña anterior, debido al incremento de la frontera agrícola de yuca, maíz amarillo y palma aceitera, principalmente.

Cuadro N° 3
UCAYALI: SUPERFICIE SEMBRADA 1/
(Hectáreas)

	Campaña Agrícola ^{2/}		Variación	
	2021/2022	2022/2023	Absoluta	Porcentual
CULTIVOS TRANSITORIOS	18 905	20 969	2 064	10,9
Arroz cáscara	7 157	6 200	- 957	- 13,4
Maíz amarillo	5 536	6 634	1 098	19,8
Piña	82	184	102	124,4
Yuca	5 052	6 382	1 330	26,3
Frijol grano seco	88	181	93	105,7
Frijo chichlayo	31	27	- 4	- 12,9
Otros	959	1 361	402	41,9
CULTIVOS PERMANENTES	5 334	4 289	-1 045	- 19,6
Palma aceitera	675	1 205	530	78,5
Papaya	992	729	- 263	-26,5
Plátano	1 049	1 224	175	16,7
Café	184	35	- 149	- 81,0
Otros	2 434	1 096	-1 338	-55,0
Total	24 239	25 258	1 019	4,2

1/ Cifras preliminares.

2/ De agosto a noviembre.

Fuente: DRAU.

Elaboración: BCRP, Sucursal Iquitos. Departamento de Estudios Económicos.

1.2. Sector pesca

- El sector pesca aumentó 315,1 por ciento interanual en setiembre, debido al mayor desembarque de pescado en estado fresco y seco salado. Con ello, para el periodo enero-setiembre del 2022, acumula un crecimiento de 87,4 por ciento comparado con similar periodo del año anterior.

Cuadro N° 4
UCAYALI: PRODUCCIÓN PESQUERA ^{1/}
(Toneladas)

	Setiembre		Var. %	Enero - Setiembre		Var. %
	2021	2022		2021	2022	
Consumo Humano	164	682	314,9	1 529	2 847	86,2
Fresco	130	544	319,1	1 005	2 085	107,5
Bagre	41	184	353,5	187	570	204,4
Ractacara	0	1	-	6	8	37,0
Boquichico	43	213	391,7	267	526	96,7
Palometa	6	20	245,4	63	91	45,0
Chiu Chiu	2	2	25,2	61	131	115,2
Sardina	3	21	575,3	28	120	-
Otras especies	35	102	192,6	393	639	62,7
Seco salado	35	139	299,3	525	762	45,2
SECTOR PESCA ^{2/}			315,1			87,4

1/ Cifras preliminares.

2/ Estimado a precios de 2007.

Fuente: DIREPRO.

Elaboración: BCRP, Sucursal Iquitos. Departamento de Estudios Económicos.

1.3. Sector Minería

- La producción fiscalizada de hidrocarburos se incrementó en 11,0 por ciento interanual en noviembre, debido a la mayor producción de gas natural (1194,0 por ciento); mientras que, la producción de petróleo crudo se redujo en 40,8 por ciento.

Cuadro N° 5

UCAYALI: PRODUCCIÓN DE HIDROCARBUROS^{1/}

(Variación % real respecto a similar periodo del año anterior)

Hidrocarburos	Estructura		Noviembre			Enero - Noviembre				
	Porcentual		2021	2022	Var. %	Contribución 3/	2021	2022	Var. %	Contribución3/
	2020	2021								
Líquidos de GN (miles barriles)	16,1	0	6	-	-	81	77	-4,8	-0,5	
Petróleo (miles de barriles)	74,7	52	31	-40,8	-39,4	489	426	-12,9	-9,7	
Gas natural (millones de pies cúbicos)	9,2	54	694	1 194,0	41,1	2 541	3 424	34,7	4,7	
SECTOR MINERÍA^{2/}	100,0			11,0	11,0			-5,5	-5,5	

1/ Cifras preliminares.

2/ Estimado a precios de 2007.

3/ En base a la estructura porcentual de similar periodo de 2020.

Fuente: Perúpetro S.A.

Elaboración: BCRP, Sucursal Iquitos. Departamento de Estudios Económicos.

- En el periodo enero-noviembre, la producción fiscalizada de hidrocarburos acumula una reducción de 5,5 por ciento interanual, explicada por la menor producción de petróleo crudo (-12,9 por ciento) y de líquidos de gas natural (-4,8 por ciento); mientras que, la de gas natural se incrementó en 34,7 por ciento, debido a su mayor utilización para producir energía eléctrica por parte del Comité de Operación Económica del Sistema Interconectado Nacional (COES).

Gráfico N° 1

UCAYALI: PRODUCCIÓN DE HIDROCARBUROS

(Var % respecto similar periodo del año anterior)

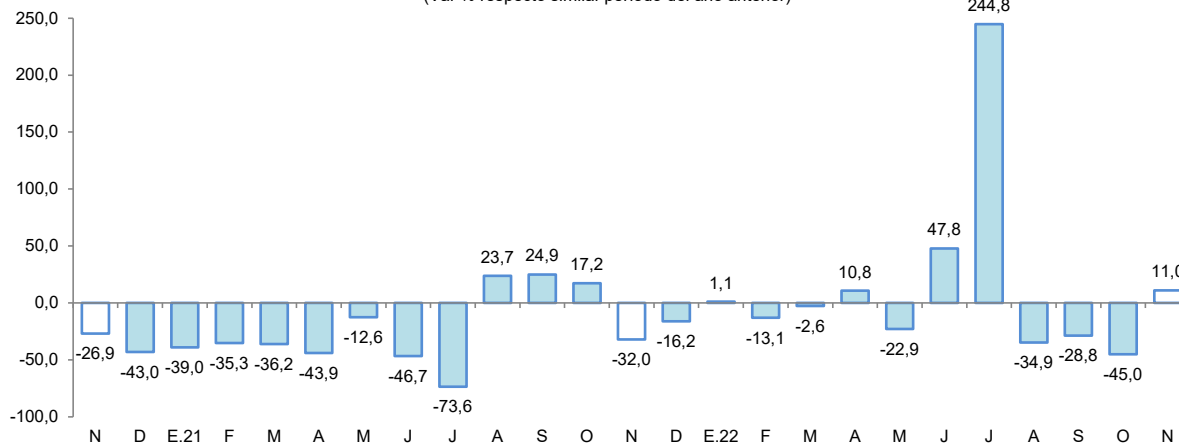

Fuente: Perúpetro S.A.

Elaboración: BCRP, Sucursal Iquitos. Departamento de Estudios Económicos.



Gráfico N° 2

UCAYALI: PRODUCCIÓN DE LÍQUIDOS GAS NATURAL
(Var. % respecto a similar periodo del año anterior)

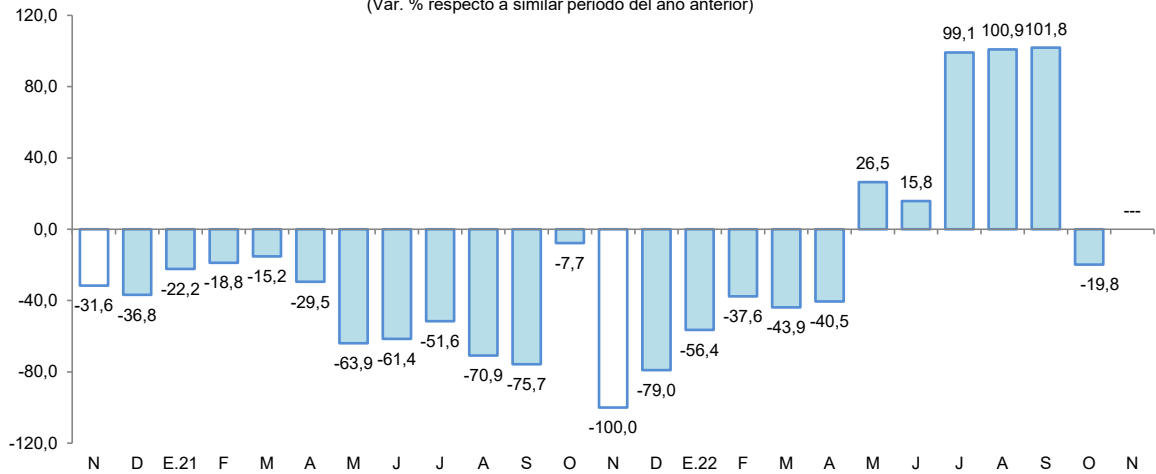

Fuente: Perúpetro S.A.
Elaboración: BCRP, Sucursal Iquitos. Departamento de Estudios Económicos.

Gráfico N° 3

UCAYALI: PRODUCCIÓN DE PETROLEO CRUDO
(Var. % respecto similar periodo del año anterior)

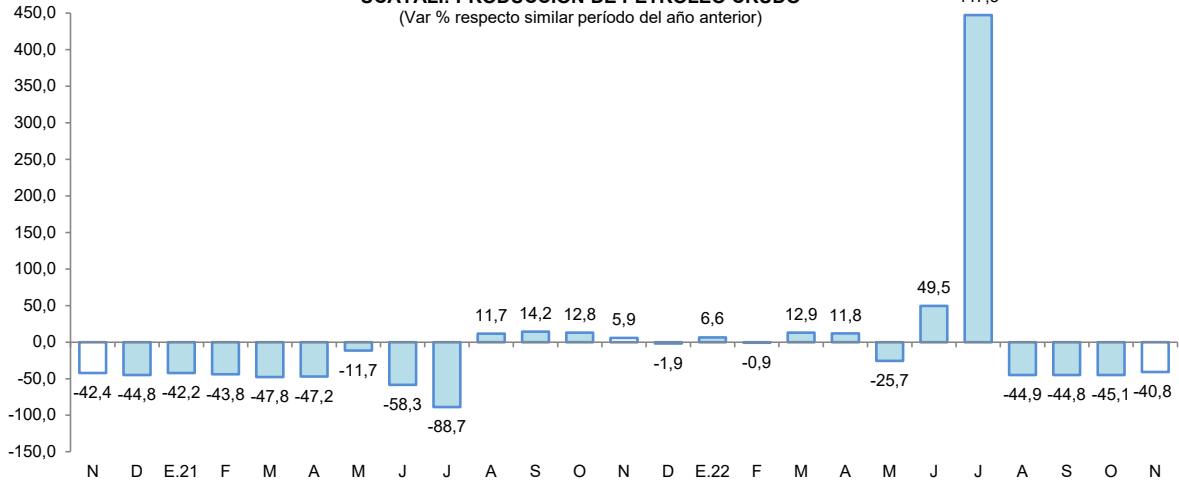

Fuente: Perúpetro S.A.
Elaboración: BCRP, Sucursal Iquitos. Departamento de Estudios Económicos.

Gráfico N° 4

UCAYALI: PRODUCCIÓN DE GAS NATURAL
(Var. % respecto similar periodo del año anterior)

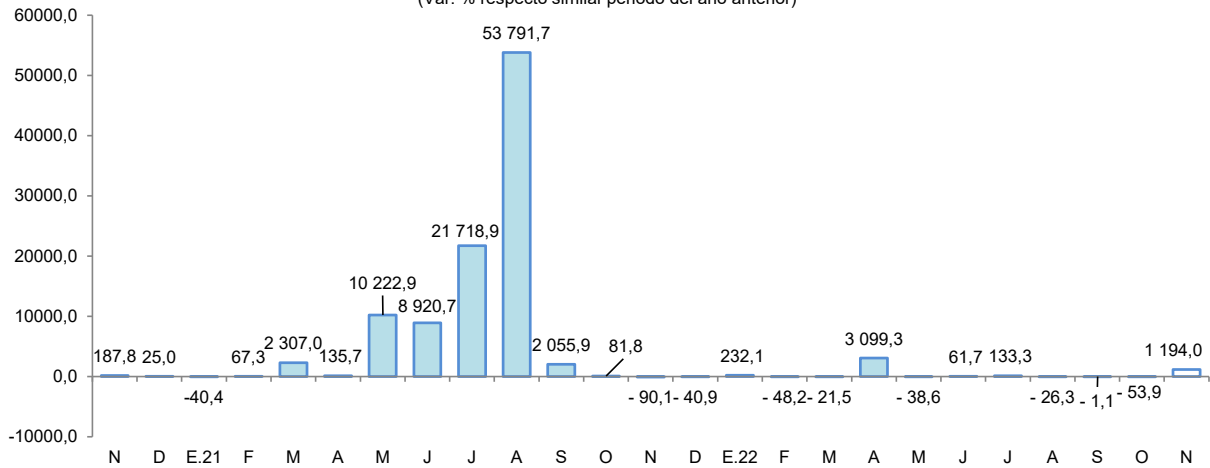

Fuente: Perúpetro S.A.
Elaboración: BCRP, Sucursal Iquitos. Departamento de Estudios Económicos.



2. Otros indicadores sectoriales

2.1 Sector manufactura

- La actividad manufacturera registró una contracción de 9,6 por ciento interanual en noviembre, sustentada por el desempeño negativo de la industria no primaria; asimismo, en el período enero-noviembre, la producción industrial acumula una contracción de 6,2 por ciento interanual.

Cuadro N° 6
UCAYALI: ÍNDICE DE VOLUMEN FÍSICO MANUFACTURERO 1/
 (Var. % real respecto a similar periodo del año anterior)

Ramas de actividad	Estructura Porcentual 2017 ^{2/}	Noviembre		Enero - Noviembre	
		Var. %	Contribución ^{3/}	Var. %	Contribución ^{3/}
MANUFACTURA PRIMARIA	13,5	-	-	-	-
Refinación de petróleo	13,5	-	-	-	-
MANUFACTURA NO PRIMARIA	86,5	-9,6	-9,6	-6,2	-6,1
Bebidas malteadas	70,8	-12,1	-8,9	-2,5	-1,6
Bebidas gaseosas	2,3	-27,0	-0,1	-15,6	-0,1
Madera aserrada	10,4	-2,1	-0,5	-13,4	-4,4
Calaminas	0,2	-	-	-	-
Clavos para madera	0,0	-	-	-	-
SECTOR MANUFACTURA	100,0	-9,6	-	-6,2	-

1/ Cifras preliminares.

2/ Estimado a precios de 2007.

3/ En base a la estructura porcentual de similar periodo de 2020.

Fuente: DIREPRO y Empresas.

Elaboración: BCRP, Sucursal Iquitos. Departamento de Estudios Económicos.

- La industria primaria no registró indicador de comportamiento mensual en noviembre, debido al cierre de la planta de refinación de derivados de petróleo crudo desde el cuarto trimestre de 2018, por falta de materia prima (petróleo crudo).
- La industria no primaria se contrajo en 9,6 por ciento interanual en noviembre, debido a la menor producción en bebidas malteadas, principalmente; con ello, en el período enero-noviembre registra una contracción de 6,2 por ciento interanual, explicada por la menor producción de bebidas malteadas, madera aserrada y bebidas gaseosas.

Gráfico N° 5

UCAYALI: IVF MANUFACTURA NO PRIMARIA
 (Var. % real respecto a similar periodo del año anterior)

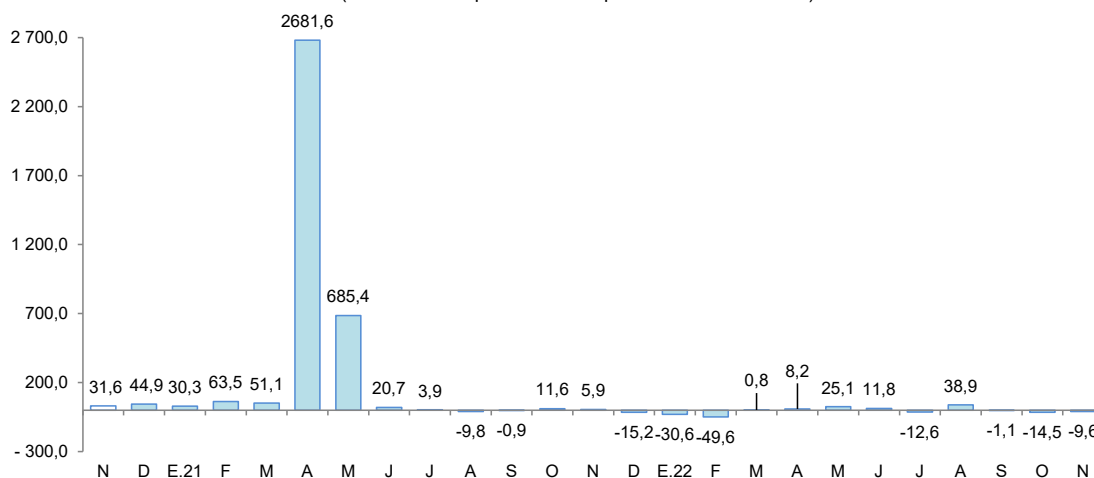

Fuente: DIREPRO y Empresas.

Elaboración: BCRP, Sucursal Iquitos. Departamento de Estudios Económicos.

2.2 Arribos de turistas a los establecimientos de hospedaje

- Según cifras del MINCETUR, el número de arribos de turistas a los establecimientos de hospedaje, en octubre, se incrementó en 2,2 por ciento con respecto a octubre de 2021, ante la reducción de restricciones por el COVID-19 en los vuelos aéreos nacionales e internacionales. El turismo interno creció en 0,9 por ciento y el turismo receptivo aumentó en 54,8 por ciento.
- En el periodo enero-octubre de 2022, el número de arribos de turistas a los establecimientos de hospedaje creció en 22,8 por ciento interanual, ante la normalización de la mayoría de vuelos aéreos nacionales e internacionales que habían sido suspendidos por el COVID-19.

Gráfico N° 6
UCAYALI: ARRIBOS A ESTABLECIMIENTOS DE HOSPEDAJE
(Variación %)

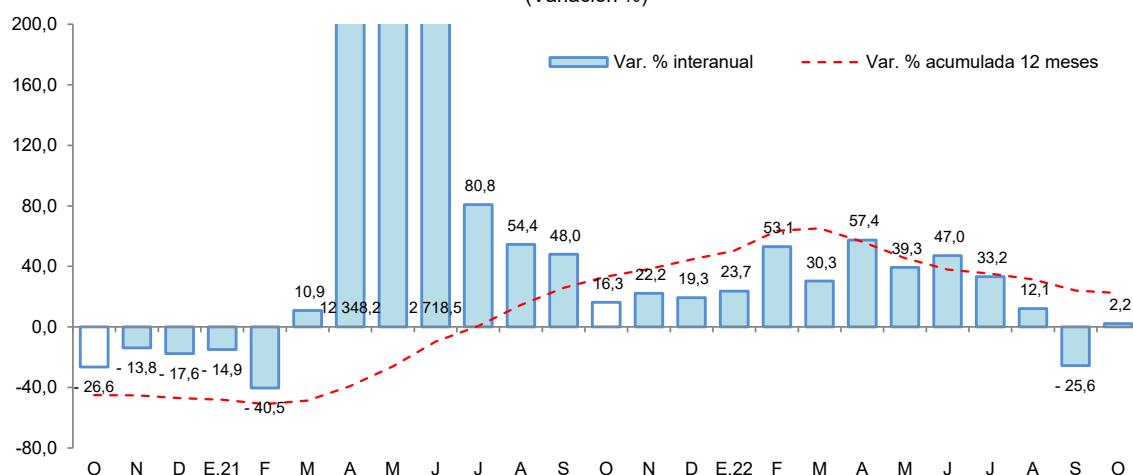

Fuente: MINCETUR.

II. ASPECTOS LABORALES

1. Empleo

- El empleo en empresas privadas formales de 10 y más trabajadores en Pucallpa registró una disminución de 1,1 por ciento interanual en diciembre de 2019, explicada por el menor requerimiento de trabajadores en las ramas de actividad primaria (-18,0 por ciento), servicios (-7,7 por ciento), comercio (-4,4 por ciento) y manufactura (-0,1 por ciento).

Cuadro N° 7
PUCALLPA: ÍNDICE MENSUAL DE EMPLEO EN EMPRESAS PRIVADAS FORMALES DE 10 A MÁS TRABAJADORES, POR RAMA DE ACTIVIDAD^{1/}

(Octubre 2010=100)

Rama de Actividad	Diciembre			Enero - Diciembre		
	2018	2019	Var. %	2018	2019	Var. %
Primaria ^{2/}	41,9	34,4	-18,0	40,7	35,4	-12,9
Manufactura	67,4	67,3	-0,1	67,3	66,8	-0,7
Comercio	95,2	91,0	-4,4	92,8	90,2	-2,8
Transporte y Comunicaciones	108,9	149,4	37,2	111,1	124,8	12,4
Servicios ^{3/}	87,8	81,0	-7,7	78,9	79,7	1,0
Total	78,9	78,0	-1,1	75,8	75,8	0,0

Nota: La información corresponde al primer día de cada mes.

1/ Cifras preliminares.

2/ Conformada por las subramas agricultura, pesca e hidrocarburos.

3/ Conformada por las subramas servicios prestados a empresas, restaurantes y hoteles, establecimientos financieros, enseñanza, servicios sociales y comunales; y electricidad, gas y agua.

Fuente: MTPE – Encuesta Nacional de Variación Mensual del Empleo (ENVME).

- En el periodo enero-diciembre de 2019, el empleo acumuló un crecimiento nulo, debido a que el mayor dinamismo en las ramas de actividad económica de transporte y comunicaciones (12,4 por ciento), y servicios (1,0 por ciento); fue contrarrestado por el menor dinamismo de la actividad primaria (-12,9 por ciento), comercio (-2,8 por ciento) y manufactura (-0,7 por ciento).

Gráfico N° 7
PUCALLPA: EMPLEO FORMAL URBANO EN EMPRESAS DE 10 A MÁS TRABAJADORES
 (Var. % respecto a similar periodo del año anterior)

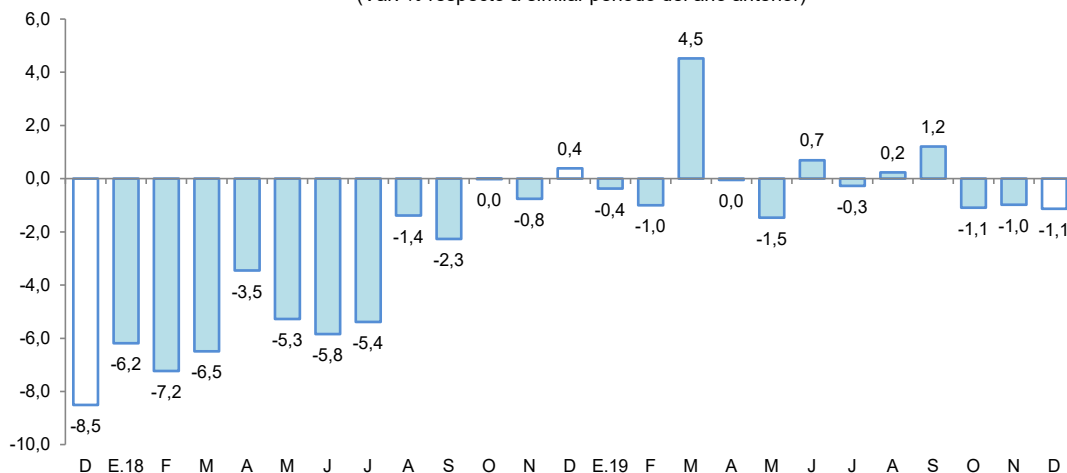

Fuente: MTPE – Encuesta Nacional de Variación Mensual del Empleo (ENVME).

III. SECTOR EXTERNO

1. Exportaciones

- Las exportaciones totalizaron US \$13,5 millones en noviembre, lo cual representa una contracción de 17,7 por ciento interanual, debido a las menores ventas de productos agropecuarios, principalmente; sin embargo, en el periodo enero-noviembre acumulan un crecimiento de 53,1 por ciento con respecto a similar periodo del año anterior.

Cuadro N° 8
UCAYALI: EXPORTACIONES POR GRUPO DE PRODUCTOS ^{1/}
 (Valor FOB en millones de US\$)

TIPO	Estructura % 2020	Noviembre			Enero-Noviembre		
		2021	2022	Var. %	2021	2022	Var. %
PRODUCTOS NO TRADICIONALES	99,9	16,4	13,5	-17,7	86,1	131,8	53,1
Agropecuarios	67,1	14,4	11,5	-20,1	59,8	96,8	61,9
Pesqueros	0,1	0,0	0,0	-	0,1	0,1	0,0
Maderas y sus manufacturas	32,5	2,0	1,8	-10,0	25,8	34,3	32,9
Resto	0,2	0,0	0,1	-	0,5	0,6	0,0
OTRAS EXPORTACIONES	0,1	0,0	0,1	-	0,2	0,2	0,0
TOTAL	100,0	16,4	13,5	-17,7	86,3	132,1	53,1

1/ Cifras preliminares.

Fuente: SUNAT

Elaboración: BCRP, Sucursal Iquitos. Departamento de Estudios Económicos.

- Las exportaciones de productos no tradicionales en noviembre, se contrajeron en 17,7 por ciento interanual, debido a las menores transacciones de aceite crudo de palma, madera aserrada y moldurada, principalmente. Contrariamente, en el periodo enero-noviembre, se acumuló un total de US \$131,8 millones, lo cual representa una expansión de 53,1 por ciento en términos interanuales, explicado por las mayores ventas de aceite crudo de palma, madera aserrada y cacao en grano.

- En el mes de noviembre, los principales mercados de destino fueron: España (44,2 por ciento), Marruecos (29,8 por ciento), Holanda (9,6 por ciento), República Dominicana (5,0 por ciento) y México (2,6 por ciento). El primero adquirió aceite crudo de palma; el segundo, aceite crudo de palma; el tercero, cacao en grano; el cuarto, madera aserrada; y el último, madera aserrada y tablillas.

IV. CRÉDITO Y DEPÓSITOS

1. Crédito

- El crédito registró un incremento de 10,3 por ciento interanual en noviembre y un saldo de S/ 2 204 millones, de los cuales, el 98,0 por ciento se encuentra colocado en moneda nacional.

Cuadro N° 9
Ucayali: Crédito Nominal - Noviembre 2022

	Estructura % Nov-22	Saldo en millones de soles		Tasa de crecimiento (%)	
		Oct-22	Nov-22	Mes	12 Meses
Banco de la Nación	7,5	166	166	0,0	18,1
Agrobanco	0,6	12	13	1,2	-4,7
Banca Múltiple	63,3	1 393	1 394	0,1	7,8
Instituciones No Bancarias	28,6	621	631	1,6	14,5
Financieras	9,2	200	203	1,5	14,3
Cajas Municipales	18,6	404	411	1,6	14,1
Cajas Rurales	0,4	9	10	2,8	25,2
Empresas de Créditos	0,4	8	8	2,5	30,1
Arrendamiento Financiero	0,0	0	0	-	-
TOTAL	100,0	2 192	2 204	0,5	10,3
Empresas	60,1	1 321	1 324	0,3	6,5
Personas	39,9	872	880	0,9	16,4
Consumo	34,1	744	752	1,1	17,9
Hipotecario	5,8	128	127	-0,5	8,3
MN	98,0	2 139	2 161	1,0	10,2
ME	2,0	53	43	-18,5	12,7
ME (Mill. US\$)		13	11	-15,6	18,8

Fuente: SBS y AFP

Elaboración: BCRP - Sucursal Iquitos. Departamento de Estudios Económicos.

Gráfico N° 8
UCAYALI: EVOLUCIÓN DEL CRÉDITO
(Var. % respecto a similar mes del año anterior)

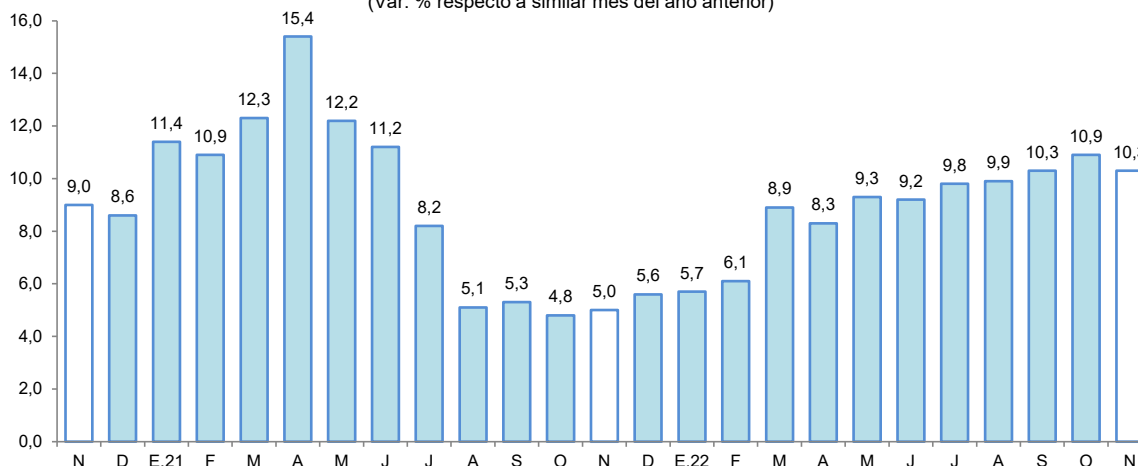

Fuente: SBS y AFP.

- Por tipo de institución financiera, el crédito en la banca múltiple, que cuenta con la participación del 63,3 por ciento del crédito total, registró un incremento de 7,8 por ciento interanual. Por su lado, las instituciones no bancarias registraron un crecimiento de 14,5 por ciento interanual, donde destaca el resultado de las cajas municipales (14,1 por ciento) y empresas financieras (14,3 por ciento); además de las Cajas Rurales (25,2 por ciento) y Edpymes (30,1 por ciento).
- Según tipo de crédito, destaca el crecimiento del segmento empresas (6,5 por ciento); en el segmento personas: los créditos del tipo consumo crecieron 17,9 por ciento y los créditos hipotecarios se incrementaron en 8,3 por ciento.
- La ratio crédito/depósitos pasó de 1,47 en noviembre de 2021 a 1,69 en noviembre de 2022, es decir, se incrementó en 0,22 puntos porcentuales; además, una ratio mayor que la unidad indica que Ucayali es un demandante neto de crédito.
- Por tipo de moneda, las colocaciones en moneda nacional registraron un aumento de 10,2 por ciento y en moneda extranjera se incrementaron en 12,7 por ciento; con ello, la participación relativa del crédito en soles (98,0 por ciento del total) retrocedió en 0,1 puntos porcentuales frente a la participación del crédito en moneda extranjera (2,0 por ciento).

Gráfico N° 9
UCAYALI: EVOLUCIÓN DEL CRÉDITO POR TIPO DE MONEDA
 (Var. % respecto a similar mes del año anterior)

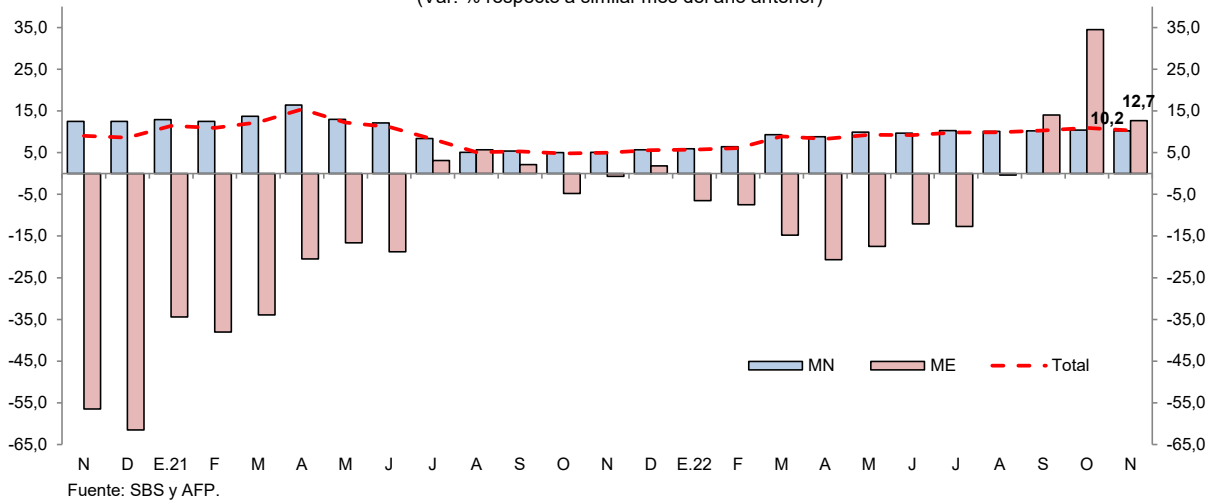

- La tasa de morosidad en octubre 2022 fue de 6,8 por ciento, mayor en 0,9 puntos porcentuales a la registrada en similar mes del año anterior. Por su lado, la tasa de morosidad de las cajas municipales (4,3 por ciento) fue mayor en 0,8 puntos porcentuales y en la banca múltiple (7,7 por ciento) se incrementó en 1,4 puntos porcentuales respecto a noviembre de 2021.



Gráfico N° 10
UCAYALI: TASA DE MOROSIDAD ^{1/}
 (Porcentaje)

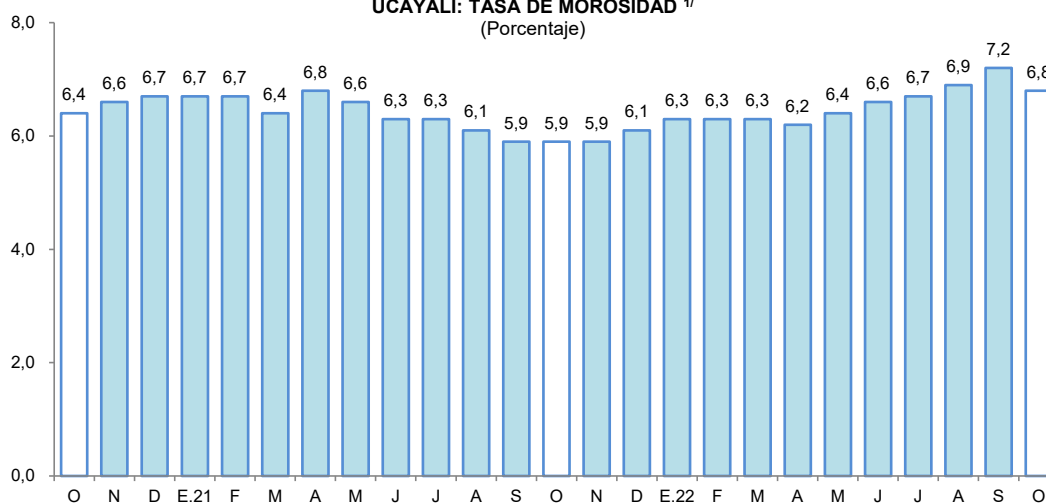

^{1/} preliminar, calculado en base a: (créditos vencidos + créditos en cobranza judicial) / colocaciones brutas.
 Fuente: SBS y AFP.

2. Depósitos

- Los depósitos totales decrecieron 4,5 por ciento interanual en noviembre, a S/ 1 301 millones, debido a los menores depósitos de la Banca Múltiple (-8,8 por ciento) y Cajas Municipales (-2,2 por ciento). Por su lado, los depósitos del banco de la Nación se incrementaron en 14,9 por ciento.

Cuadro N° 10
Ucayali: Depósito Nominal - Noviembre 2022

	Estructura % Nov-22	Saldo en millones de soles		Tasa de crecimiento (%)	
		Oct-22	Nov-22	Mes	12 Meses
Banco de la Nación	18,5	237	241	1,7	14,9
Banca Múltiple	71,4	938	928	-1,0	-8,8
Instituciones No Bancarias	10,1	131	132	0,6	-2,8
Financieras	1,5	19	19	3,5	-7,4
Cajas Municipales	8,6	112	112	-0,1	-2,2
Cajas Rurales	0,0	0	0	130,4	65,9
TOTAL	100,0	1 306	1 301	-0,4	-4,5
Vista	34,0	445	442	-0,8	-16,3
Ahorro	51,5	679	670	-1,3	-7,5
A plazo	14,5	181	189	4,2	71,7
MN	85,0	1 119	1 106	-1,1	-5,5
ME	15,0	187	195	4,1	1,4
ME (Mill. US\$)		47	51	7,8	6,9

Fuente: SBS y AFP

Elaboración: BCRP - Sucursal Iquitos. Departamento de Estudios Económicos.

- Por modalidad de captación, se registraron caídas en los depósitos de ahorro (-7,5 por ciento) y en los depósitos a la vista (-16,3 por ciento); mientras, se incrementaron los depósitos a plazo (71,7 por ciento).

Gráfico N° 11

UCAYALI: EVOLUCIÓN DE LOS DEPÓSITOS
(Var. % respecto a similar mes del año anterior)

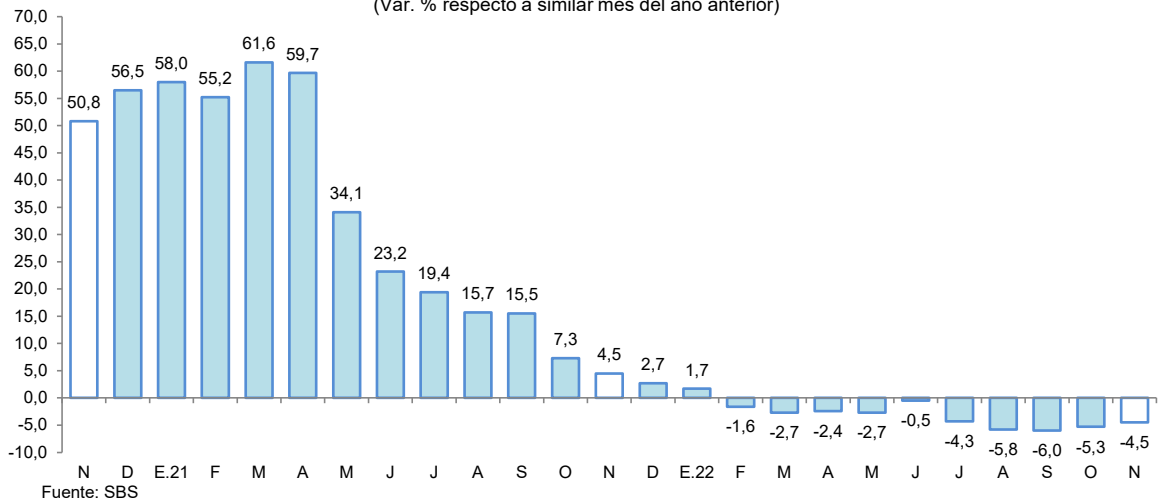

- En cuanto al tipo de moneda, los depósitos en soles se redujeron en 5,5 por ciento, capturando un 85,0 por ciento del total de los depósitos; contrariamente, los depósitos en moneda extranjera, que concentraron el 15,0 por ciento restante, crecieron en 1,4 por ciento.
- El coeficiente de dolarización de los depósitos alcanzó el 15,0 por ciento, mayor en 0,9 puntos porcentuales al registrado en noviembre de 2021. La menor liquidez en moneda nacional se debe a los menores depósitos a la vista y de ahorro; por su lado, los mayores depósitos en moneda extranjera, se deben a los mayores depósitos a plazo.

Gráfico N° 12

UCAYALI: EVOLUCIÓN DE LOS DEPÓSITOS POR TIPO DE MONEDA
(Var. % respecto a similar mes del año anterior)

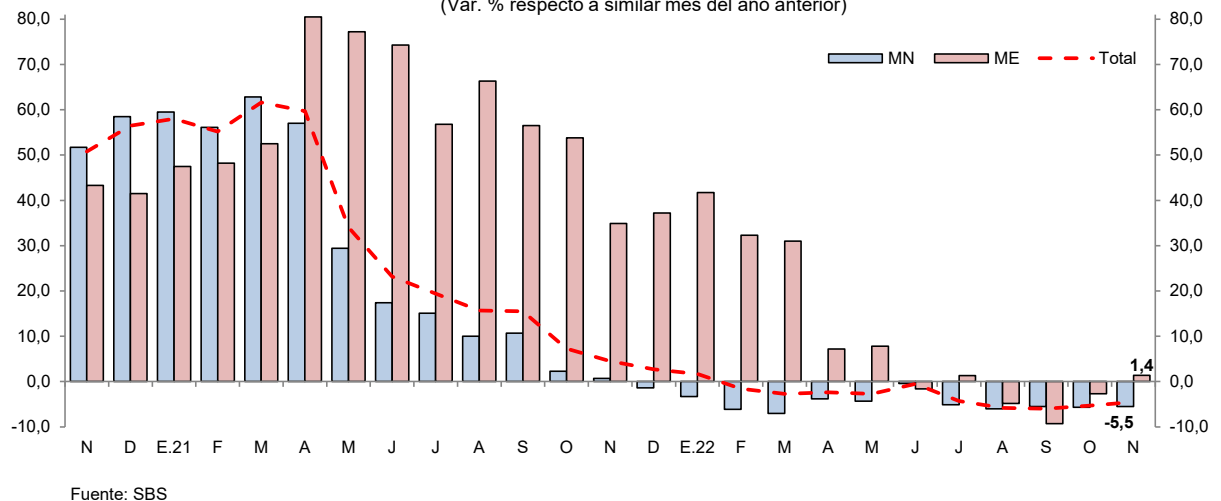

V. EJECUCIÓN DEL PRESUPUESTO DE GASTOS DEL GOBIERNO GENERAL

1. Gasto corriente no financiero

- El gasto corriente no financiero disminuyó en 18,3 por ciento interanual en noviembre, influyendo los menores montos devengados en los tres niveles de gobierno; así, el Gobierno Regional lo redujo en 22,3 por ciento, debido a menores desembolsos en remuneraciones, compra de bienes y contratación de servicios; el Gobierno Nacional lo contrajo en 16,8 por ciento, explicado por menores erogaciones en otros gastos corrientes; y los Gobiernos Locales



lo disminuyeron en 8,2 por ciento, sustentado por los menores montos en la compra de bienes y contratación de servicios.

- En el periodo enero-noviembre, el gasto corriente no financiero disminuyó en 1,7 por ciento, sustentado por los menores gastos del Gobierno Nacional (4,4 por ciento), y el Gobierno Regional (1,2 por ciento).

Cuadro N° 11
UCAYALI: GASTO CORRIENTE NO FINANCIERO ^{1/}
(Millones de soles)

	Noviembre			Enero - Noviembre		
	2021	2022	Var. % real	2021	2022	Var. % real
Gobierno nacional	62,9	56,8	-16,8	532,8	548,9	-4,4
Gobierno regional	82,7	69,7	-22,3	746,2	794,2	-1,2
Gobiernos locales	23,2	23,1	-8,2	213,8	238,0	3,1
Total	168,8	149,5	-18,3	1 492,8	1 581,1	-1,7

1/ Información actualizada al 31 de diciembre de 2022.

Fuente: MEF.

Elaboración: BCRP, Sucursal Iquitos. Departamento de Estudios Económicos.

2. Inversión pública

- La inversión pública aumentó 61,9 por ciento interanual en noviembre, explicado por el mayor dinamismo en dos de los tres niveles de gobierno; por parte de los Gobiernos Locales aumentó en 108,5 por ciento, explicado por el mayor desembolso en los sectores de saneamiento, transporte y educación; en el Gobierno Regional se expandió 69,5 por ciento, debido a la aceleración de obras en los sectores de planeamiento, transporte y comercio; contrariamente, en el Gobierno Nacional se contrajo en 39,8 por ciento, fundamentado por la menor ejecución de obras en los sectores de justicia y saneamiento.

Cuadro N° 12
UCAYALI: INVERSIÓN PÚBLICA ^{1/ 2/}
(Millones de soles)

	Noviembre			Enero - Noviembre		
	2021	2022	Var. % real	2021	2022	Var. % real
Gobierno nacional	8,5	5,5	-39,8	84,9	40,0	-56,5
Gobierno regional	19,3	35,4	69,5	228,9	256,7	3,6
Gobiernos locales	15,4	34,7	108,5	141,6	233,6	52,2
Total	43,1	75,7	61,9	455,4	530,3	7,4

1/ Información actualizada al 31 de diciembre de 2022.

2/ Comprende la adquisición de activos no financieros.

Fuente: MEF.

Elaboración: BCRP, Sucursal Iquitos. Departamento de Estudios Económicos.

- En el periodo enero-noviembre, la inversión pública creció 7,4 por ciento en términos interanuales, por la mayor ejecución de obras en los Gobiernos Locales y en el Gobierno Regional, los cuales registraron incrementos de 52,2 por ciento y 3,6 por ciento, respectivamente.
- Al mes de noviembre, en Ucayali se ejecutó el 54,5 por ciento del presupuesto institucional modificado (PIM); así, el Gobierno Regional avanzó con un 55,8 por ciento, el Gobierno Nacional logró un 55,1 por ciento, y los Gobiernos Locales alcanzaron un 53,0 por ciento.

Gráfico N° 13

UCAYALI: INVERSIÓN PÚBLICA

(Var. % real respecto a similar periodo del año anterior)

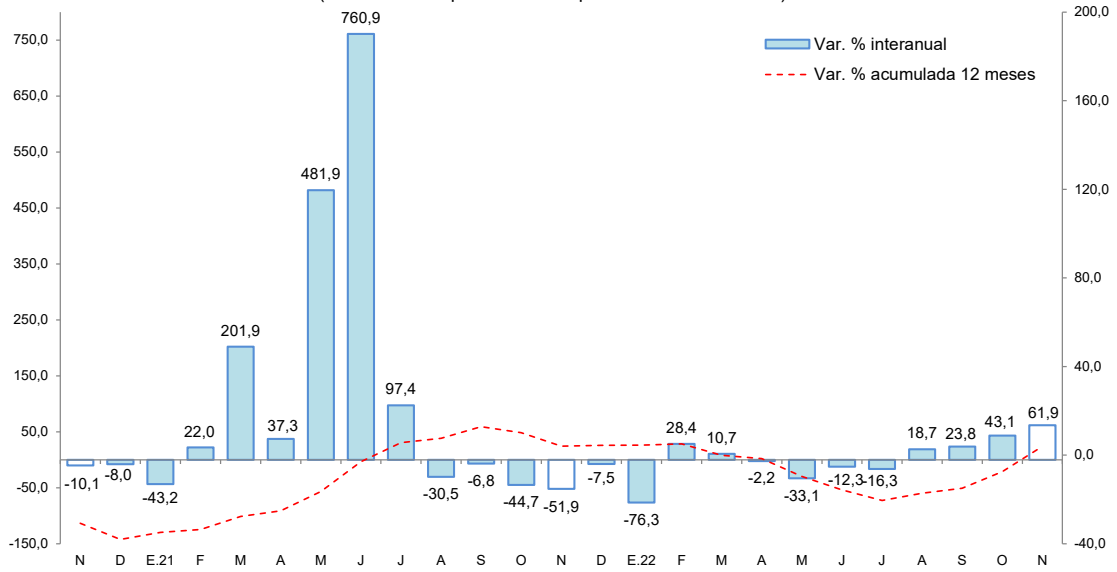

Fuente: MEF.
Elaboración: BCRP, Sucursal Iquitos. Departamento de Estudios Económicos.

Los proyectos con mayor monto mensual devengado, por nivel de gobierno, son los siguientes:

- El **Gobierno Nacional** no tuvo proyectos con montos devengados importantes en noviembre de 2022.
- El **Gobierno Regional** invirtió S/ 6,8 millones en el mejoramiento de la gestión institucional, en la provincia de Coronel Portillo; S/ 5,0 millones en el mejoramiento del pool de maquinarias de la municipalidad distrital de Irazola; S/ 2,9 millones en el mejoramiento de vías transversales, en los distritos de Callería y Yarinacocha; S/ 2,5 millones en el mejoramiento de calles, en el distrito de Padre Abad; S/ 2,3 millones en el mejoramiento de los servicios de maquinarias en la gerencias territorial de Atalaya, en el distrito de Raymondi, entre otros.
- Los **Gobiernos Locales** invirtieron S/ 3,0 millones en el mejoramiento de los servicios educativos de la I.E. N° 283 Juana Alarco de Dammert, en el distrito de Callería; S/ 1,7 millones en el mejoramiento del servicio de agua potable en el centro poblado de San Juan Bautista, en el distrito de Irazola; S/ 1,1 millones en el mejoramiento de la habilitación urbana municipal, en el distrito de Callería, entre otros.



VI. ANEXOS

BANCO CENTRAL DE RESERVA DEL PERÚ – SUCURSAL IQUITOS

Anexo N° 01

UCAYALI: PRODUCCIÓN AGROPECUARIA ^{1/}
(T.M.)

	2021			2022											
	Nov.	Dic.	Ene.-Dic.	Ene.	Feb.	Mar.	Abr.	May.	Jun.	Jul.	Ago.	Set.	Oct.	Nov.	
TOTAL AGRÍCOLA	121 932	116 348	1380 330	125 388	121 753	133 705	116 669	126 250	123 131	114 107	109 412	106 003	108 374	139 972	TOTAL AGRÍCOLA
Arroz cáscara	2 954	6 523	67 128	15 084	10 863	16 000	2 769	5 592	3 737	4 142	7 317	9 645	11 772	10 080	Arroz cáscara
Plátano	27 080	29 318	326 198	30 396	30 006	29 018	27 498	26 462	25 760	25 477	24 864	24 291	25 612	24 187	Plátano
Yuca	3 443	7 100	100 542	6 956	8 404	7 960	7 081	15 628	18 405	14 202	9 461	6 352	2 731	3 849	Yuca
Naranja	0	821	13 199	1 310	1 658	2 033	2 183	2 425	2 118	1 566	769	75	0	0	Naranja
Papaya	5 021	5 801	61 876	5 931	5 660	5 714	5 879	5 644	5 424	5 227	4 810	4 482	4 259	3 814	Papaya
Piña	1 842	1 811	13 530	1 119	878	880	882	914	933	870	635	979	1 391	1 164	Piña
Caña de azúcar	1 909	1 699	21 505	1 438	581	645	1 182	1 689	2 302	2 410	1 872	1 678	1 470	1 255	Caña de azúcar
Maíz amarillo duro	950	4 701	21 902	5 396	3 255	2 829	522	475	295	314	1 032	1 900	3 235	3 218	Maíz amarillo duro
Palma aceitera	63 823	42 164	565 439	42 302	41 806	49 544	49 143	46 715	46 270	45 975	45 637	45 284	46 558	75 923	Palma aceitera
Aguaje	1 214	1 260	14 103	1 252	1 680	1 539	1 291	1 133	1 144	1 003	1 146	1 144	1 218	1 268	Aguaje
Camu camu	67	262	2 005	205	126	382	382	299	214	105	70	37	76	113	Camu camu
Pijuayo fruto	830	1 170	9 838	1 539	2 205	2 167	1 668	841	0	0	0	0	0	142	Pijuayo fruto
Pijuayo palmito	86	105	1 103	90	96	83	110	109	101	98	60	55	63	51	Pijuayo palmito
Otros agrícolas															Otros agrícolas
Cacao	1 220	1 010	20 046	648	565	434	1 971	4 006	4 471	4 102	2 367	1 627	1 032	629	Cacao
Café	0	0	12 659	0	0	87	507	2 228	2 576	2 192	1 800	1 153	0	0	Café
Algodón	202	0	409	0	0	0	0	0	0	0	0	135	129	85	Algodón
Cocona	338	404	3872	312	241	166	247	315	325	333	325	335	324	267	Cocona
Soya	5	13	217	16	0	12	0	0	0	0	5	23	34	14	Soya
Melón	26	53	1 427	0	0	0	0	0	0	0	544	447	107	0	Melón
Pepino	14	0	787	20	74	0	0	7	38	96	184	251	230	60	Pepino
Ungurahui	210	459	4 825	512	704	710	681	619	411	398	207	51	38	124	Ungurahui
Resto agrícola	10 698	11 674	117 721	10 862	12 951	13 504	12 672	11 150	8 606	5 600	6 308	6 062	8 093	13 727	Resto agrícola
TOTAL PECUARIO	2 545	3 319	32 185	2 238	1 831	2 329	2 674	2 539	2 781	2 710	3 038	2 593	3 302	2 466	TOTAL PECUARIO
Carne de ave	1 528	2 144	18 901	1 203	756	1 244	1 584	1 492	1 645	1 585	1 943	1 499	2 260	1 486	Carne de ave
Carne de porcino	55	146	959	92	81	79	69	74	77	67	69	68	64	56	Carne de porcino
Carne de vacuno	387	462	4 274	256	291	312	366	333	422	407	396	415	391	383	Carne de vacuno
Carne de ovino	8	10	72	5	4	5	4	5	6	6	6	7	7	8	Carne de ovino
Leche	300	291	4 415	371	389	393	355	355	355	354	331	283	294	273	Leche
Huevos	267	266	3 563	311	310	296	296	279	277	291	294	320	286	260	Huevos

1/ Cifras preliminares.

Fuente: Dirección Regional del MIDAGRI de Ucayali.

Elaboración: BCRP - Sucursal Iquitos.



Anexo Nº 02

UCAYALI: PRODUCCIÓN PESQUERA
(T.M.)

	2021			2022											
	Nov.	Dic.	Ene.-Dic.	Ene.	Feb.	Mar.	Abr.	May.	Jun.	Jul.	Ago.	Set.	Oct.	Nov.	
DESEMBARQUE TOTAL ^{1/}	139	115	1 967	153	208	182	181	160	199	519	564	683	n.d.	n.d.	DESEMBARQUE TOTAL ^{1/}
Fresco	131	110	1 417	104	150	120	132	93	92	414	437	544	n.d.	n.d.	Fresco
Seco-salado	9	5	551	49	58	62	48	67	107	105	127	139	n.d.	n.d.	Seco-salado
DESEMBARQUE TOTAL ^{2/}	139	115	1 967	153	208	182	181	160	199	519	564	683	n.d.	n.d.	DESEMBARQUE TOTAL ^{2/}
Acarahuazú	1	1	6	1	0	0	1	0	1	2	4	4	n.d.	n.d.	Acarahuazú
Achacubo	0	0	1	0	0	0	0	0	0	0	0	0	n.d.	n.d.	Achacubo
Arahua	0	0	7	2	1	0	1	0	7	0	0	0	n.d.	n.d.	Arahua
Boquichico	50	15	529	27	25	18	49	19	31	123	124	234	n.d.	n.d.	Boquichico
Chiu Chiu	26	13	113	13	45	35	19	0	10	3	4	2	n.d.	n.d.	Chiu Chiu
Doncella	5	2	96	6	7	11	5	24	24	31	23	27	n.d.	n.d.	Doncella
Dorado	0	0	14	2	1	3	1	1	1	3	3	2	n.d.	n.d.	Dorado
Gamitana	0	0	3	0	1	1	0	1	0	1	2	1	n.d.	n.d.	Gamitana
Lisa	0	1	49	1	3	4	3	3	3	14	10	25	n.d.	n.d.	Lisa
LLambina	11	5	131	27	38	25	16	4	2	2	8	1	n.d.	n.d.	LLambina
Llausa	1	0	35	4	4	5	3	7	9	6	12	10	n.d.	n.d.	Llausa
Maparate	5	58	115	4	5	8	7	6	5	5	12	13	n.d.	n.d.	Maparate
Mota	4	1	92	5	8	8	9	10	21	20	22	30	n.d.	n.d.	Mota
Paco	0	0	8	0	4	3	2	2	1	2	2	2	n.d.	n.d.	Paco
Paiche	0	0	13	0	0	2	3	3	3	7	6	3	n.d.	n.d.	Paiche
Palometa	1	0	79	3	3	1	4	12	11	34	34	33	n.d.	n.d.	Palometa
Sardina	3	1	33	1	1	4	1	19	14	22	37	21	n.d.	n.d.	Sardina
Torre	0	0	6	0	0	2	0	0	0	0	0	0	n.d.	n.d.	Torre
Tucunaré	0	0	5	1	1	1	0	0	1	2	1	1	n.d.	n.d.	Tucunaré
Turushuqui	0	0	5	1	1	0	1	2	3	1	3	3	n.d.	n.d.	Turushuqui
Yulilla	1	0	15	9	5	8	5	0	0	0	3	3	n.d.	n.d.	Yulilla
Otras especies	31	17	615	45	58	43	47	46	50	242	254	267	n.d.	n.d.	Otras especies
PECES ORNAMENTALES (unidades)	23 828	3 987	339 333	23 450	3 259	6 997	9 222	55 207	51 554	25 625	20 860	64 952	n.d.	n.d.	PECES ORNAMENTALES (unidades)

1/ Por estado de conservación.

2/ Por tipo de especie.

Fuente: Dirección Regional de la Producción de Ucayali.

Elaboración: BCRP - Sucursal Iquitos.



Anexo N° 03

UCAYALI: PRODUCCIÓN DE MADERA ROLLIZA
(m³)

	2021			2022											
	Nov.	Dic.	Ene.-Dic.	Ene.	Feb.	Mar.	Abr.	May.	Jun.	Jul.	Ago.	Set.	Oct.		Nov.
Especies de madera															Especies de madera
Aguano masha	0	0	0	0	0	0	0	0	0	0	50	0	0	0	Aguano masha
Bolaina blanca	0	0	93	0	0	0	0	0	0	0	53	0	0	0	Bolaina blanca
Caoba	0	0	0	0	0	0	0	0	0	0	0	0	0	0	Caoba
Capirona	0	0	63	257	181	0	0	4	25	0	0	0	0	0	Capirona
Cachimbo	0	0	354	328	0	0	0	23	0	0	39	161	130	940	Cachimbo
Catahua	0	0	267	0	0	0	0	0	0	0	0	0	0	0	Catahua
Cedro	0	0	0	0	0	0	0	0	0	0	0	0	0	0	Cedro
Copaiba	0	0	351	136	0	57	0	174	0	0	63	2	52	0	Copaiba
Cumala	0	34	1 360	0	750	621	297	18	196	64	365	1 918	327	350	Cumala
Estoraque	44	119	977	71	29	235	241	9	0	0	61	0	0	165	Estoraque
Huayuro	0	0	201	53	393	340	0	232	0	2	0	137	17	3	Huayuro
Huimba negra	0	0	53	102	0	0	0	50	0	0	19	17	6	0	Huimba negra
Ishpingo	0	0	11	0	0	0	0	147	0	0	0	0	0	0	Ishpingo
Lagarto caspi	0	0	0	0	0	0	0	0	0	0	0	0	0	0	Lagarto caspi
Lupuna blanca	0	238	1 016	157	534	175	238	147	237	44	0	0	0	197	Lupuna blanca
Moena	0	0	220	0	0	0	0	0	0	0	0	209	0	0	Moena
Panguana	0	0	477	0	0	0	0	4	0	0	0	142	13	0	Panguana
Pashaco	0	0	769	66	0	0	0	110	0	0	31	108	42	12	Pashaco
Pumaquiro	0	21	38	0	0	0	0	0	0	0	0	0	0	0	Pumaquiro
Quinilla	0	0	101	611	0	0	0	0	0	0	0	2	3	0	Quinilla
Requia	0	0	0	5	0	0	1	9	0	0	0	0	0	0	Requia
Shihuahuaco	424	53	5 957	47	0	1 146	237	2	0	7	52	37	338	424	Shihuahuaco
Tornillo	32	0	1 778	0	0	0	0	42	106	0	31	0	252	832	Tornillo
Utucuro	0	0	0	0	0	424	0	0	0	0	0	0	0	0	Utucuro
Yacushapana	0	0	19	187	3	31	204	95	0	13	18	14	249	30	Yacushapana
Otros	250	730	7 099	1 364	1 496	1 523	911	2 420	1 017	1 038	722	1 996	1 260	208	Otros
TOTAL	751	1 195	21 205	3 385	3 387	4 552	2 128	3 485	1 582	1 168	1 504	4 743	2 691	3 161	TOTAL

Fuente: Gobierno Regional de Ucayali - Dirección de Gestión Forestal y Fauna Silvestre.

Elaboración: BCRP - Sucursal Iquitos.



Anexo N° 04

UCAYALI: PRODUCCIÓN DE MADERA ASERRADA
(m³)

	2021			2022											
	Nov.	Dic.	Ene.-Dic.	Ene.	Feb.	Mar.	Abr.	May.	Jun.	Jul.	Ago.	Set.	Oct.	Nov.	
Especies de madera															Especies de madera
Aguano masha	1	11	462	0	4	18	9	13	39	14	50	32	0	30	Aguano masha
Caoba	0	0	23	0	0	0	24	0	0	9	0	2	0	0	Caoba
Capirona	1 176	882	22 709	1 229	1 403	1 346	1 302	1 946	1 931	1 597	1 108	1 712	1 373	126	Capirona
Cachimbo	5 634	6 008	66 203	6 574	5 667	6 013	4 001	3 773	2 245	2 011	3 441	3 911	0	481	Cachimbo
Catahua	1 055	1 391	21 013	918	1 383	1 332	1 284	1 157	1 057	790	791	991	905	201	Catahua
Cedro	24	32	1 217	69	23	81	22	39	34	23	3	5	65	0	Cedro
Copaiba	2 336	3 075	50 987	2 154	2 934	3 578	2 549	3 515	3 629	2 418	25 402	4 433	3 723	1 544	Copaiba
Cumala	2 030	2 401	27 967	1 385	2 104	2 142	1 690	1 876	1 114	1 169	2 115	2 926	2 415	58	Cumala
Estoraque	396	402	9 922	412	179	601	328	394	383	919	879	458	317	62	Estoraque
Huayruro	2 005	2 486	27 649	2 077	2 112	2 065	1 885	1 973	1 687	1 914	6 094	1 364	1 933	136	Huayruro
Huimba	624	577	6 264	605	331	514	333	232	343	323	389	516	504	76	Huimba
Ishpingo	76	172	1 756	160	56	103	64	186	262	374	164	209	267	118	Ishpingo
Lagarto caspi	0	0	124	0	25	1	46	5	14	15	11	65	7	0	Lagarto caspi
Lupuna	168	201	2 286	140	121	275	197	223	217	283	125	0	107	0	Lupuna
Marupa	285	296	3 341	220	97	81	65	96	187	50	56	209	202	0	Marupa
Moena	179	331	5 419	196	167	563	479	598	781	529	346	263	165	3	Moena
Pashaco	1 573	1 643	17 762	1 163	1 195	1 647	996	917	725	698	805	1 196	872	67	Pashaco
Pumaquiro	175	191	1 721	72	33	135	21	102	31	53	44	59	58	0	Pumaquiro
Quinilla	292	436	5 009	131	198	221	195	284	273	383	326	309	163	86	Quinilla
Requia	4	38	1 010	42	1	23	45	97	42	52	9	80	36	0	Requia
Shihuahuaco	2 216	2 385	46 081	1 940	2 619	3 293	2 584	1 967	2 020	1 672	1 762	1 212	1 161	314	Shihuahuaco
Tornillo	2 488	1 456	28 708	2 373	2 186	2 129	1 823	2 371	2 478	2 159	2 342	3 295	2 949	584	Tornillo
Utucuro	34	115	849	163	249	203	411	429	241	80	20	75	139	8	Utucuro
Yacushapana	172	138	4 003	147	249	236	260	280	274	486	395	325	189	22	Yacushapana
Otros	12 201	12 351	171 538	11 893	12 277	14 175	14 063	15 582	13 032	12 161	22 740	15 261	14 868	763	Otros
TOTAL	35 144	37 020	524 022	34 062	35 612	40 776	34 677	38 055	33 039	30 181	69 419	38 908	32 419	4 679	TOTAL

Fuente: Gobierno Regional de Ucayali - Dirección de Gestión Forestal y Fauna Silvestre.

Elaboración: BCRP - Sucursal Iquitos.



Anexo Nº 05

UCAYALI: PRODUCCIÓN DE HIDROCARBUROS LÍQUIDOS Y GAS

	2021			2022											
	Nov.	Dic.	Ene.-Dic.	Ene.	Feb.	Mar.	Abr.	May.	Jun.	Jul.	Ago.	Set.	Oct.		Nov.
LÍQUIDOS GN ^{1/} *Lote 31-C (LGN)	0	3	83	6	8	8	7	8	7	9	8	7	3	6	LÍQUIDOS GN ^{1/} *Lote 31-C (LGN)
PETRÓLEO ^{1/} *Lote 131	52	47	536	51	41	44	41	41	39	38	36	33	33	31	PETRÓLEO ^{1/} *Lote 131
GAS NATURAL ^{2/} *Lote 31-C	54	18	2 559	186	95	132	151	127	438	509	397	576	119	694	GAS NATURAL ^{2/} *Lote 31-C

1/ Miles de barriles.

2/ Millones de pies cúbicos.

Fuente: Perúpetro S.A.

Elaboración: BCRP - Sucursal Iquitos.

Anexo N° 06

UCAYALI: PRODUCCIÓN MANUFACTURERA ^{1/}
(Índice de volumen físico: 2007=100)

C I I U	2021			2022											C I I U	
	Nov.	Dic.	Ene.-Dic.	Ene.	Feb.	Mar.	Abr.	May.	Jun.	Jul.	Ago.	Set.	Oct.	Nov.		
MANUFACTURA PRIMARIA	0,0	0,0	0,0	0,0	0,0	0,0	0,0	0,0	0,0	0,0	0,0	0,0	0,0	0,0	0,0	MANUFACTURA PRIMARIA
2320 -Refinación de petróleo	0,0	0,0	0,0	0,0	0,0	0,0	0,0	0,0	0,0	0,0	0,0	0,0	0,0	0,0	0,0	2320 -Refinación de petróleo
MANUFACTURA NO PRIMARIA	262,0	236,8	251,8	224,4	165,5	228,0	222,6	248,9	251,4	215,4	331,3	257,8	230,9	236,8	MANUFACTURA NO PRIMARIA	
1553 -Bebidas malteadas	421,9	360,8	365,4	345,5	212,2	326,7	339,5	382,1	408,6	341,8	432,2	398,0	366,1	371,1	1553 -Bebidas malteadas	
1554 -Bebidas gaseosas	77,8	45,9	62,4	56,5	32,6	33,9	47,5	60,7	51,4	61,6	67,9	62,5	62,1	56,8	1554 -Bebidas gaseosas	
2010 -Madera aserrada	161,5	170,2	200,7	156,6	163,7	187,4	159,4	174,9	151,9	138,7	319,1	178,9	149,0	158,2	2010 -Madera aserrada	
2710 -Calaminas y varillas	0,0	0,0	0,0	0,0	0,0	0,0	0,0	0,0	0,0	0,0	0,0	0,0	0,0	0,0	2710 -Calaminas y varillas	
2899 -Clavos para madera	0,0	0,0	0,0	0,0	0,0	0,0	0,0	0,0	0,0	0,0	0,0	0,0	0,0	0,0	2899 -Clavos para madera	
TOTAL	174,0	157,2	167,2	149,0	109,9	151,4	147,8	165,3	166,9	143,1	220,0	171,2	153,3	157,3	TOTAL	

1/ Cifras preliminares

Fuente: Dirección Regional de la Producción de Ucayali - Encuesta a Empresas Industriales.

Elaboración: BCRP - Sucursal Iquitos.

Anexo Nº 07

UCAYALI: PRODUCCIÓN MANUFACTURERA ^{1/}
(Variación Porcentual)

C I I U	2021/2020			2022/2021											C I I U	
	Nov.	Dic.	Ene.-Dic.	Ene.	Feb.	Mar.	Abr.	May.	Jun.	Jul.	Ago.	Set.	Oct.	Nov.		
MANUFACTURA PRIMARIA	-	-	-	-	-	-	-	-	-	-	-	-	-	-	-	MANUFACTURA PRIMARIA
2320 -Refinación de petróleo	-	-	-	-	-	-	-	-	-	-	-	-	-	-	-	2320 -Refinación de petróleo
MANUFACTURA NO PRIMARIA	5,9	-15,2	28,5	-30,6	-49,6	0,8	8,2	25,1	11,8	-12,6	38,9	-1,1	-14,5	-9,6	MANUFACTURA NO PRIMARIA	
1553 -Bebidas malteadas	17,3	-13,5	35,9	-13,1	-38,5	6,0	13,6	30,9	16,4	-15,0	13,6	-2,6	-12,5	-12,1	1553 -Bebidas malteadas	
1554 -Bebidas gaseosas	15,6	-31,2	13,2	-22,1	-43,8	-44,5	-14,8	8,3	-6,5	-11,4	-2,0	-4,3	-1,5	-27,0	1554 -Bebidas gaseosas	
2010 -Madera aserrada	-17,5	-19,0	16,0	-53,7	-60,0	-7,4	-2,3	13,0	0,2	-5,3	111,1	2,8	-19,8	-2,1	2010 -Madera aserrada	
2710 -Calaminas y varillas	-	-	-100,0	-	-	-	-	-	-	-	-	-	-	-	2710 -Calaminas y varillas	
2899 -Clavos de madera	-	-	-	-	-	-	-	-	-	-	-	-	-	-	2899 -Clavos de madera	
TOTAL	5,9	-15,2	28,5	-30,6	-49,6	0,8	8,2	25,1	11,8	-12,6	38,9	-1,1	-14,5	-9,6	TOTAL	

1/ cifras preliminares

Fuente: Dirección Regional de la Producción de Ucayali - Encuesta a Empresas Industriales.

Elaboración: BCRP - Sucursal Iquitos.

Anexo N° 08

**UCAYALI: TRABAJADORES ASALARIADOS PRIVADOS FORMALES
POR SECTORES ECONÓMICOS**

(Variación porcentual con respecto al mismo mes del año anterior)

Año	Mes	Agricultura	Minería	Manufactura	Construcción	Comercio	Servicios	Total
2021	NOV.	23,3	410,5	3,6	-7,6	13,8	9,0	11,3
	DIC.	26,4	391,5	7,6	-18,3	17,1	13,0	13,7
2022	ENE.	30,3	317,1	13,9	-3,8	16,1	22,9	19,1
	FEB.	24,3	285,5	15,3	-17,2	15,2	28,6	20,2
	MAR.	18,1	277,8	9,8	-31,3	12,8	21,0	14,0
	ABR.	21,3	265,8	12,4	-39,0	13,7	23,0	14,8
	MAY.	20,0	279,5	14,4	-37,8	12,9	30,1	17,1
	JUN.	6,6	284,5	7,8	-41,0	9,4	23,9	10,8
	JUL.	-3,9	79,6	16,3	-37,4	9,2	29,1	12,6
	AGO.	1,7	43,4	14,4	-34,7	6,4	29,5	12,9
	SET.	10,8	36,4	15,2	-27,2	6,0	22,7	12,6
	OCT.	16,9	-1,5	12,0	-28,0	5,3	10,2	7,8
	NOV.	n.d.	n.d.	n.d.	n.d.	n.d.	n.d.	n.d.

Fuente: MTPE – Planilla electrónica - PLAME y T-registro.

Elaboración: BCRP - Sucursal Iquitos.

Anexo N° 09

UCAYALI: EXPORTACIONES POR GRUPO DE PRODUCTOS ^{1/}
(Valor FOB - Millones de US\$)

	2021			2022											
	Nov.	Dic.	Ene.-Dic.	Ene.	Feb.	Mar.	Abr.	May.	Jun.	Jul.	Ago.	Set.	Oct.	Nov.	
Productos no tradicionales	16,4	16,0	102,1	4,3	22,6	12,5	11,7	17,4	14,8	14,1	8,8	3,4	8,8	13,5	Productos no tradicionales
Forestales	2,0	3,6	29,3	2,4	4,1	4,6	3,6	3,6	3,1	3,1	2,9	2,7	2,5	1,8	Forestales
- Madera aserrada	0,7	1,7	7,7	0,7	1,6	2,5	2,3	2,2	1,1	1,8	1,7	1,9	2,1	1,4	- Madera aserrada
- Tablillas y frisos	0,7	0,7	10,2	1,0	0,6	0,6	0,3	0,4	0,3	0,1	0,1	0,1	0,1	0,1	- Tablillas y frisos
- Machihembrado	0,0	0,0	0,0	0,0	0,0	0,0	0,0	0,0	0,0	0,0	0,0	0,0	0,0	0,0	- Machihembrado
- Triplay	0,0	0,0	0,1	0,0	0,0	0,0	0,0	0,0	0,0	0,0	0,0	0,0	0,0	0,0	- Triplay
- Tableros	0,0	0,0	0,0	0,0	0,0	0,0	0,0	0,0	0,0	0,0	0,0	0,0	0,0	0,0	- Tableros
- Tarugos y trefilados	0,0	0,0	0,0	0,0	0,0	0,0	0,0	0,0	0,0	0,0	0,0	0,0	0,0	0,0	- Tarugos y trefilados
- Otros acabados	0,6	1,2	11,4	0,7	1,9	1,5	1,0	0,9	1,8	1,2	1,1	0,6	0,3	0,3	- Otros acabados
Agroindustriales	14,4	12,4	72,2	1,7	18,5	7,8	8,1	13,8	11,6	11,0	5,9	0,7	6,2	11,5	Agroindustriales
- Camu camu	0,0	0,0	0,2	0,0	0,0	0,0	0,0	0,0	0,0	0,0	0,0	0,0	0,2	0,0	- Camu camu
- Uña de gato	0,0	0,0	0,0	0,0	0,0	0,0	0,0	0,0	0,0	0,0	0,0	0,0	0,0	0,0	- Uña de gato
- Sangre de grado	0,0	0,0	0,0	0,0	0,0	0,0	0,0	0,0	0,0	0,0	0,0	0,0	0,0	0,0	- Sangre de grado
- Cacao en grano	0,9	1,0	8,1	0,3	2,0	0,1	1,3	0,5	1,6	1,3	1,4	0,7	1,0	1,5	- Cacao en grano
- Aceite crudo de palma	13,5	11,4	64,0	1,4	16,4	7,7	6,8	13,2	10,0	9,7	4,6	0,0	5,1	10,0	- Aceite crudo de palma
Pesqueros	0,0	0,0	0,1	0,0	0,0	0,0	0,0	0,0	0,0	0,0	0,0	0,0	0,0	0,0	Pesqueros
- Peces ornamentales	0,0	0,0	0,1	0,0	0,0	0,0	0,0	0,0	0,0	0,0	0,0	0,0	0,0	0,0	- Peces ornamentales
- Pescado congelado	0,0	0,0	0,0	0,0	0,0	0,0	0,0	0,0	0,0	0,0	0,0	0,0	0,0	0,0	- Pescado congelado
- Pescado seco salado	0,0	0,0	0,0	0,0	0,0	0,0	0,0	0,0	0,0	0,0	0,0	0,0	0,0	0,0	- Pescado seco salado
Otros	0,0	0,0	0,5	0,1	0,0	0,0	0,0	0,0	0,0	0,0	0,0	0,1	0,1	0,1	Otros
Resto	0,0	0,0	0,2	0,0	0,0	0,0	0,0	0,0	0,0	0,0	0,0	0,0	0,1	0,1	Resto
TOTAL EXPORTACIONES	16,4	16,0	102,3	4,3	22,6	12,5	11,7	17,4	14,8	14,1	8,8	3,4	8,9	13,5	TOTAL EXPORTACIONES

^{1/} cifras preliminares.

Fuente: SUNAT.

Elaboración: BCRP - Sucursal Iquitos.



Anexo Nº 10

UCAYALI: EJECUCIÓN DEL PRESUPUESTO DE GASTOS DEL GOBIERNO NACIONAL ^{1/}
(Millones de soles)

	2021			2022											
	Nov.	Dic.	Ene.-Dic.	Ene.	Feb.	Mar.	Abr.	May.	Jun.	Jul.	Ago.	Set.	Oct.	Nov.	
GASTOS NO FINANCIEROS	71,4	110,8	739,7	34,6	43,6	61,1	53,0	57,1	59,0	54,8	63,2	50,2	71,7	64,7	GASTOS NO FINANCIEROS
a. GASTOS CORRIENTES	62,9	93,7	626,5	33,7	41,6	56,9	49,7	37,8	56,1	48,2	55,2	45,5	67,4	56,8	a. GASTOS CORRIENTES
1. Personal y obligaciones	19,2	24,1	222,3	18,3	18,7	18,7	18,5	19,6	18,7	22,5	18,3	17,8	17,7	19,7	1. Personal y obligaciones
2. Pensiones y prestaciones sociales	1,1	2,9	18,4	1,3	1,3	1,2	1,4	1,2	1,4	2,6	1,5	1,0	1,0	1,5	2. Pensiones y prestaciones sociales
3. Bienes y servicios	15,3	24,7	151,2	7,9	10,8	12,2	9,8	10,6	12,9	12,7	12,2	15,3	15,7	17,8	3. Bienes y servicios
4. Donaciones y transferencias	5,1	1,2	35,4	0,0	1,1	18,9	0,0	0,6	4,9	1,2	7,5	6,7	1,1	5,7	4. Donaciones y transferencias
5. Otros gastos corrientes	22,4	40,8	199,1	6,2	9,6	5,9	20,0	5,8	18,2	9,1	15,8	4,8	31,8	12,1	5. Otros gastos corrientes
b. GASTOS DE CAPITAL	8,5	17,1	113,2	0,9	2,0	4,2	3,2	19,3	2,9	6,6	8,0	4,7	4,4	7,9	b. GASTOS DE CAPITAL
1. Adquisición de activos no financieros	8,5	17,1	102,1	0,9	2,0	4,2	3,2	2,4	2,9	5,4	5,4	4,7	3,4	5,5	1. Adquisición de activos no financieros
2. Donaciones y transferencias	0,0	0,0	10,6	0,0	0,0	0,0	0,0	16,9	0,0	1,2	2,6	0,0	1,0	2,4	2. Donaciones y transferencias
3. Otros gastos de capital	0,0	0,0	0,5	0,0	0,0	0,0	0,0	0,0	0,0	0,0	0,0	0,0	0,0	0,0	3. Otros gastos de capital

1/ Información actualizada al 31 de diciembre de 2022.

Fuente: MEF.

Elaboración: BCRP - Sucursal Iquitos.

Anexo Nº 11

UCAYALI: EJECUCIÓN DEL PRESUPUESTO DE GASTOS DEL GOBIERNO REGIONAL ^{1/}
(Millones de soles)

	2021			2022											
	Nov.	Dic.	Ene.-Dic.	Ene.	Feb.	Mar.	Abr.	May.	Jun.	Jul.	Ago.	Set.	Oct.	Nov.	
GASTOS NO FINANCIEROS	101,9	162,5	1 137,7	60,2	94,1	108,4	84,9	84,3	97,5	118,8	101,4	102,6	97,7	105,1	GASTOS NO FINANCIEROS
a. GASTOS CORRIENTES	82,7	102,3	848,5	59,8	64,7	72,0	68,9	70,5	80,8	96,6	79,4	67,3	64,7	69,7	a. GASTOS CORRIENTES
1. Personal y obligaciones	58,9	50,0	580,2	48,2	49,9	46,2	48,3	50,0	51,9	67,2	55,6	46,1	40,6	50,8	1. Personal y obligaciones
2. Pensiones y prestaciones sociales	2,2	2,7	27,5	2,9	1,7	2,0	1,9	2,4	2,5	2,8	1,8	1,8	1,8	2,0	2. Pensiones y prestaciones sociales
3. Bienes y servicios	21,5	31,2	215,1	8,6	12,7	23,7	18,3	17,7	17,9	25,4	21,6	19,4	22,2	16,8	3. Bienes y servicios
4. Donaciones y transferencias corrientes	0,0	0,0	0,4	0,0	0,0	0,0	0,0	0,0	0,0	0,0	0,0	0,0	0,0	0,0	4. Donaciones y transferencias corrientes
5. Otros gastos corrientes	0,1	18,4	25,4	0,0	0,3	0,0	0,4	0,3	8,4	1,2	0,4	0,0	0,0	0,0	5. Otros gastos corrientes
b. GASTOS DE CAPITAL	19,3	60,2	289,2	0,5	29,4	36,4	16,1	13,8	16,7	22,3	22,0	35,3	33,0	35,4	b. GASTOS DE CAPITAL
1. Adquisición de activos no financieros	19,3	60,2	289,2	0,5	29,4	36,4	16,1	13,8	16,7	22,3	22,0	31,0	33,0	35,4	1. Adquisición de activos no financieros
2. Donaciones y transferencias	0,0	0,0	0,0	0,0	0,0	0,0	0,0	0,0	0,0	0,0	0,0	4,2	0,0	0,0	2. Donaciones y transferencias
3. Otros gastos de capital	0,0	0,0	0,0	0,0	0,0	0,0	0,0	0,0	0,0	0,0	0,0	0,0	0,0	0,0	3. Otros gastos de capital

1/ Información actualizada al 31 de diciembre de 2022.

Fuente: MEF.

Elaboración: BCRP - Sucursal Iquitos.

Anexo N° 12

UCAYALI: EJECUCIÓN DEL PRESUPUESTO DE GASTOS DE LOS GOBIERNOS LOCALES 1/
(Millones de soles)

	2021			2022											
	Nov.	Dic.	Ene.-Dic.	Ene.	Feb.	Mar.	Abr.	May.	Jun.	Jul.	Ago.	Set.	Oct.	Nov.	
GASTOS NO FINANCIEROS	38,5	77,3	432,9	13,7	29,8	43,3	31,9	39,3	45,3	50,2	51,3	56,0	53,3	57,8	GASTOS NO FINANCIEROS
a. GASTOS CORRIENTES	23,2	38,3	252,2	10,3	17,3	25,3	18,9	24,2	23,3	25,8	24,4	23,1	22,4	23,1	a. GASTOS CORRIENTES
1. Personal y obligaciones	2,5	3,2	29,0	2,6	2,0	2,1	2,2	2,3	2,1	2,8	2,3	2,1	2,5	2,9	1. Personal y obligaciones
2. Pensiones y prestaciones sociales	1,3	1,3	12,1	0,1	0,8	0,9	0,9	1,3	1,3	1,2	1,6	1,4	1,2	1,3	2. Pensiones y prestaciones sociales
3. Bienes y servicios	19,1	33,4	207,3	7,4	14,1	21,3	15,5	19,8	19,6	21,4	20,1	19,1	18,2	18,3	3. Bienes y servicios
4. Donaciones y transferencias	0,2	0,2	2,3	0,1	0,3	0,6	0,2	0,2	0,2	0,2	0,2	0,3	0,3	0,3	4. Donaciones y transferencias
5. Otros gastos corrientes	0,1	0,2	1,5	0,1	0,2	0,3	0,1	0,7	0,2	0,1	0,2	0,1	0,2	0,3	5. Otros gastos corrientes
b. GASTOS DE CAPITAL	15,4	38,9	180,7	3,4	12,5	18,0	13,0	15,1	22,0	24,4	26,9	32,9	30,9	34,8	b. GASTOS DE CAPITAL
1. Adquisición de activos no financieros	15,4	38,9	180,5	3,4	12,5	18,0	13,0	15,1	22,0	24,4	26,8	32,8	30,8	34,7	1. Adquisición de activos no financieros
2. Donaciones y transferencias	0,0	0,0	0,2	0,0	0,0	0,0	0,0	0,0	0,0	0,0	0,0	0,0	0,1	0,0	2. Donaciones y transferencias
3. Otros gastos de capital	0,0	0,0	0,1	0,0	0,0	0,0	0,0	0,0	0,0	0,0	0,0	0,0	0,0	0,0	3. Otros gastos de capital

1/ Información actualizada al 31 de diciembre de 2022.

Fuente: MEF.

Elaboración: BCRP - Sucursal Iquitos.

Anexo Nº 13

UCAYALI: INVERSIÓN NO FINANCIERA DEL GOBIERNO NACIONAL ^{1/}
(Millones de soles)

FUNCIÓN	2021			2022											FUNCIÓN
	Nov.	Dic.	Ene.-Dic.	Ene.	Feb.	Mar.	Abr.	May.	Jun.	Jul.	Ago.	Set.	Oct.	Nov.	
Planeamiento	0,3	1,4	4,8	0,0	0,0	0,0	0,0	0,0	0,0	0,1	0,1	0,0	0,1	0,5	Planeamiento
Justicia	1,8	4,7	39,2	0,7	1,0	0,9	1,5	0,8	0,1	0,3	0,2	0,2	0,1	0,2	Justicia
Agropecuaria	0,2	0,2	1,5	0,0	0,0	0,0	0,0	0,0	0,1	0,1	0,1	0,3	0,2	0,1	Agropecuaria
Protección social	0,1	0,0	0,1	0,0	0,0	0,0	0,0	0,0	0,0	0,0	0,0	0,0	0,0	0,0	Protección social
Trabajo	0,0	0,0	0,0	0,0	0,0	0,0	0,0	0,0	0,0	0,0	0,0	0,0	0,0	0,0	Trabajo
Industria	0,6	0,3	4,4	0,0	0,0	0,0	0,0	0,0	0,0	0,0	0,0	0,0	0,0	0,0	Industria
Educación	3,2	5,5	15,3	0,0	0,1	2,3	0,7	0,8	1,3	1,4	1,3	2,6	0,5	2,4	Educación
Cutura y deporte	0,0	0,0	0,0	0,0	0,0	0,0	0,0	0,0	0,0	0,0	0,0	0,0	0,0	0,0	Cutura y deporte
Energía	0,0	0,0	0,0	0,0	0,0	0,0	0,0	0,0	0,0	1,2	2,5	0,0	0,0	0,4	Energía
Comercio	0,0	0,0	0,0	0,0	0,0	0,0	0,0	0,0	0,0	0,0	0,0	0,0	0,0	0,0	Comercio
Pesca	0,0	0,1	0,2	0,0	0,0	0,0	0,0	0,0	0,0	0,0	0,0	0,0	0,0	0,0	Pesca
Saneamiento	1,6	0,9	18,6	0,0	0,0	0,1	0,1	0,5	0,4	0,1	0,4	0,3	0,4	0,4	Saneamiento
Salud	0,3	0,1	2,1	0,0	0,0	0,0	0,0	0,0	0,0	0,0	0,0	0,0	0,0	0,1	Salud
Ambiente	0,3	0,6	2,8	0,0	0,6	0,2	0,2	0,2	0,2	0,2	0,4	0,2	0,8	0,9	Ambiente
Transporte	0,0	2,5	7,8	0,1	0,3	0,3	0,6	0,0	0,6	0,9	0,4	0,8	1,0	0,4	Transporte
Comunicaciones	0,0	0,0	0,0	0,0	0,0	0,0	0,0	0,0	0,1	0,2	0,1	0,0	0,0	0,0	Comunicaciones
Turismo	0,1	0,2	3,4	0,0	0,0	0,1	0,0	0,1	0,0	0,1	0,1	0,1	0,1	0,0	Turismo
Vivienda y desarrollo urbano	0,0	0,0	0,1	0,0	0,0	0,0	0,0	0,0	0,0	0,0	0,0	0,0	0,0	0,0	Vivienda y desarrollo urbano
Orden público y seguridad	0,1	0,5	1,5	0,0	0,0	0,4	0,0	0,0	0,0	0,6	0,1	0,1	0,1	0,1	Orden público y seguridad
TOTAL DE INVERSIONES	8,5	17,1	102,1	0,9	2,0	4,2	3,2	2,4	2,9	5,4	5,4	4,7	3,4	5,5	TOTAL DE INVERSIONES

1/ Información actualizada al 31 de diciembre de 2022.

Fuente: MEF.

Elaboración: BCRP - Sucursal Iquitos.



Anexo Nº 14

UCAYALI: INVERSIÓN NO FINANCIERA DEL GOBIERNO REGIONAL ^{1/}
(Millones de soles)

FUNCIÓN	2021			2022											FUNCIÓN
	Nov.	Dic.	Ene.-Dic.	Ene.	Feb.	Mar.	Abr.	May.	Jun.	Jul.	Ago.	Set.	Oct.	Nov.	
Planeamiento	2,9	7,6	34,4	0,0	6,0	14,0	2,7	1,7	3,3	2,7	4,8	4,7	6,2	15,6	Planeamiento
Agropecuaria	1,2	3,2	9,6	0,0	0,0	0,1	0,3	0,5	0,6	0,7	0,7	0,6	0,8	0,5	Agropecuaria
Protección social	0,0	0,0	0,0	0,0	0,0	0,0	0,0	0,0	0,0	0,0	0,0	0,0	0,0	0,0	Protección social
Trabajo	0,0	0,1	0,1	0,0	0,0	0,0	0,0	0,0	0,0	0,0	0,0	0,0	0,0	0,0	Trabajo
Orden público y seguridad	0,0	0,0	0,1	0,0	0,0	0,0	0,0	0,0	0,0	0,0	0,1	0,1	6,3	0,0	Orden público y seguridad
Educación	1,7	4,3	35,5	0,0	0,6	0,8	0,4	1,8	0,9	5,2	2,3	6,5	4,5	1,3	Educación
Energía	0,0	0,0	0,0	0,0	0,0	0,0	0,0	0,0	0,0	0,0	0,0	0,0	0,0	0,0	Energía
Comercio	0,0	0,0	0,0	0,0	0,0	0,0	0,0	0,0	0,0	0,0	0,0	0,0	0,0	1,3	Comercio
Pesca	0,2	0,7	3,0	0,0	0,0	0,1	0,1	0,2	0,1	0,3	0,2	0,4	0,4	0,5	Pesca
Saneamiento	1,5	2,0	16,8	0,0	0,0	0,7	0,1	0,3	0,7	2,0	1,2	1,1	0,5	0,3	Saneamiento
Salud	5,6	14,9	78,9	0,2	1,1	3,3	3,5	2,8	4,2	3,6	3,4	1,8	2,6	2,6	Salud
Medio ambiente	0,3	0,8	3,0	0,1	0,1	0,3	0,1	0,2	0,2	0,3	0,4	0,4	0,6	0,7	Medio ambiente
Transporte	5,5	39,6	117,6	0,2	20,2	16,4	8,1	4,4	7,1	6,9	7,6	14,3	9,9	11,6	Transporte
Turismo	0,0	0,7	2,2	0,0	0,3	0,0	0,5	1,1	-0,7	0,2	0,5	0,2	0,4	0,2	Turismo
Vivienda y desarrollo urbano	0,0	0,6	0,9	0,0	1,0	0,7	0,4	0,6	0,2	0,2	0,2	0,3	0,5	0,6	Vivienda y desarrollo urbano
Minería	0,0	0,0	0,0	0,0	0,0	0,0	0,0	0,0	0,0	0,0	0,0	0,0	0,0	0,0	Minería
Industria	0,2	0,7	2,1	0,0	0,0	0,1	0,1	0,1	0,1	0,3	0,4	0,7	0,2	0,2	Industria
Comunicaciones	0,0	0,1	0,1	0,0	0,0	0,0	0,0	0,0	0,0	0,0	0,0	0,0	0,0	0,0	Comunicaciones
TOTAL DE INVERSIONES	19,3	75,3	304,2	0,5	29,4	36,4	16,1	13,8	16,7	22,3	22,0	31,0	33,0	35,4	TOTAL DE INVERSIONES

1/ Información actualizada al 31 de diciembre de 2022.

Fuente: MEF.

Elaboración: BCRP - Sucursal Iquitos.



Anexo N° 15

UCAYALI: INVERSIÓN NO FINANCIERA DE LOS GOBIERNOS LOCALES ^{1/}
(Millones de soles)

FUNCIÓN	2021			2022											FUNCIÓN
	Nov.	Dic.	Ene.-Dic.	Ene.	Feb.	Mar.	Abr.	May.	Jun.	Jul.	Ago.	Set.	Oct.	Nov.	
Planeamiento	2,8	6,4	31,2	0,5	1,7	3,2	1,0	1,4	2,8	3,7	3,5	5,7	3,2	4,1	Planeamiento
Agropecuaria	0,3	0,9	4,3	0,0	0,0	0,7	0,2	0,3	0,1	0,1	0,2	0,1	0,2	0,7	Agropecuaria
Protección social	0,1	0,2	1,6	0,1	0,0	0,1	0,0	0,1	0,1	0,1	0,5	0,4	0,2	0,3	Protección social
Trabajo	0,0	0,0	0,0	0,0	0,0	0,0	0,0	0,0	0,0	0,0	0,0	0,0	0,0	0,0	Trabajo
Orden público y seguridad	0,2	0,8	2,8	0,0	0,6	0,8	1,3	1,2	0,6	1,0	0,5	0,1	0,6	0,2	Orden público y seguridad
Educación	0,2	0,8	3,9	0,1	0,8	2,9	0,4	0,4	0,6	0,7	0,2	1,5	1,2	4,8	Educación
Cultura y deporte	0,4	0,6	1,9	0,0	0,7	1,0	0,3	0,6	0,7	0,3	1,0	1,3	0,7	1,4	Cultura y deporte
Energía	0,3	0,2	1,0	0,0	0,2	0,1	0,2	0,1	0,0	0,2	0,1	0,0	0,0	0,3	Energía
Industria	0,0	0,0	0,0	0,0	0,0	0,0	0,0	0,0	0,0	0,0	0,0	0,0	0,0	0,0	Industria
Comercio	0,2	0,2	4,1	0,0	0,3	0,0	0,0	0,1	0,7	0,4	2,0	0,8	0,3	1,2	Comercio
Pesca	0,0	0,1	0,4	0,0	0,0	0,4	0,2	0,2	0,1	0,3	0,1	0,1	0,2	0,1	Pesca
Saneamiento	3,5	6,4	45,9	0,3	1,2	2,1	2,1	3,5	4,5	8,2	9,9	15,0	10,9	11,4	Saneamiento
Salud	0,4	0,3	4,3	0,0	0,0	0,1	0,0	0,2	0,0	0,1	0,1	0,1	0,2	0,1	Salud
Ambiente	0,1	1,7	3,8	0,0	1,2	0,2	0,2	0,5	0,1	0,2	0,9	0,4	0,2	0,2	Ambiente
Transporte	4,1	16,6	57,4	1,5	5,2	5,4	6,4	5,3	11,7	6,7	7,3	6,0	10,0	8,8	Transporte
Comunicaciones	0,1	0,0	0,3	0,0	0,0	0,0	0,0	0,0	0,0	0,0	0,0	0,0	0,0	0,0	Comunicaciones
Turismo	0,0	0,1	0,2	0,0	0,0	0,0	0,0	0,0	0,0	0,0	0,0	0,0	0,1	0,2	Turismo
Vivienda y desarrollo urbano	2,8	3,6	17,4	1,0	0,6	1,1	0,6	1,4	0,0	2,5	0,5	1,4	2,7	1,2	Vivienda y desarrollo urbano
TOTAL DE INVERSIONES	15,4	38,9	180,5	3,4	12,5	18,0	13,0	15,1	22,0	24,4	26,8	32,8	30,8	34,7	TOTAL DE INVERSIONES

1/ Información actualizada al 31 de diciembre de 2022.

Fuente: MEF.

Elaboración: BCRP - Sucursal Iquitos.



Anexo N° 16

UCAYALI: DEPÓSITOS ^{1/}
(Saldos en millones de soles)

	2021		2022											
	Nov.	Dic.	Ene.	Feb.	Mar.	Abr.	May.	Jun.	Jul.	Ago.	Set.	Oct.		Nov.
A. BANCA MÚLTIPLE	1 017	1 001	981	927	1 010	978	958	1 001	996	960	962	938	928	A. BANCA MÚLTIPLE
B. EMPRESAS FINANCIERAS	21	20	20	19	19	18	18	17	17	17	18	19	19	B. EMPRESAS FINANCIERAS
C. ENTIDADES MICROF. N.B.	115	113	108	107	104	104	102	103	106	108	108	112	113	C. ENTIDADES MICROF. N.B.
D. BANCO DE LA NACIÓN	210	226	218	215	201	214	203	206	210	213	235	237	241	D. BANCO DE LA NACIÓN
TOTAL	1 363	1 360	1 327	1 269	1 334	1 313	1 281	1 327	1 330	1 298	1 323	1 306	1 301	TOTAL

1/ cifras preliminares.

Fuente: SBS y AFP.

Elaboración: BCRP - Sucursal Iquitos.

Anexo N° 17

UCAYALI: CRÉDITO ^{1/}
(Saldos en millones de soles)

	2021		2022											
	Nov.	Dic.	Ene.	Feb.	Mar.	Abr.	May.	Jun.	Jul.	Ago.	Set.	Oct.	Nov.	
A. BANCA MÚLTIPLE	1 294	1 293	1 283	1 284	1 323	1 329	1 343	1 349	1 360	1 364	1 379	1 393	1 394	A. BANCA MÚLTIPLE
B. EMPRESAS FINANCIERAS	177	184	183	186	191	193	196	195	194	195	197	200	203	B. EMPRESAS FINANCIERAS
C. CAJAS MUNICIPALES	360	367	365	368	373	376	379	383	387	393	399	404	411	C. CAJAS MUNICIPALES
D. EDPYMES	6	6	6	7	8	8	8	8	8	8	8	8	8	D. EDPYMES
E. CAJAS RURALES	8	8	8	9	9	9	9	9	9	9	10	9	10	E. CAJAS RURALES
F. BANCO DE LA NACIÓN ^{2/}	140	143	143	145	146	148	152	155	156	160	162	166	166	F. BANCO DE LA NACIÓN ^{2/}
G. AGROBANCO ^{3/}	13	13	13	14	14	14	14	14	14	13	13	12	13	G. AGROBANCO ^{3/}
TOTAL	1 999	2 014	2 003	2 013	2 064	2 076	2 102	2 113	2 128	2 143	2 166	2 192	2 204	TOTAL
- Moneda nacional	1 960	1 978	1 970	1 982	2 035	2 047	2 071	2 080	2 091	2 100	2 117	2 139	2 161	- Moneda nacional
- Moneda extranjera	39	36	32	31	29	29	31	33	38	43	49	53	43	- Moneda extranjera

1/ cifras preliminares.

2/ Solo considera los créditos de consumo e hipotecario.

3/ No considera los créditos a las demás empresas del Sistema Financiero.

Fuente: SBS y AFP.

Elaboración: BCRP - Sucursal Iquitos.

Anexo N° 18

UCAYALI: TASA DE MOROSIDAD ^{1/}
(En porcentaje)

ENTIDADES FINANCIERAS	2021		2022										ENTIDADES FINANCIERAS	
	Nov.	Dic.	Ene.	Feb.	Mar.	Abr.	May.	Jun.	Jul.	Ago.	Set.	Oct.		Nov.
Banca Múltiple	6,6	7,0	7,2	7,2	7,1	6,9	7,1	7,4	7,4	7,7	8,1	7,7	n.d.	Banca Múltiple
Empresas Financieras	3,7	3,7	3,6	3,7	3,9	4,1	4,9	5,3	5,8	6,0	5,6	5,5	n.d.	Empresas Financieras
Cajas Municipales	3,2	3,1	3,6	3,8	3,7	4,0	4,0	4,1	4,2	4,3	4,5	4,3	n.d.	Cajas Municipales
Cajas Rurales de Ahorro y Crédito	2,5	2,1	2,0	2,2	2,3	2,8	3,6	3,7	4,8	4,7	4,6	5,7	n.d.	Cajas Rurales de Ahorro y Crédito
EDPYMEs	6,9	6,9	7,5	6,6	5,8	7,6	8,0	9,8	10,1	11,2	13,3	12,6	n.d.	EDPYMEs
Banco de la Nación ^{2/}	4,1	4,2	4,1	4,2	4,1	4,0	4,2	4,3	4,3	4,3	4,3	4,2	n.d.	Banco de la Nación ^{2/}
Agrobanco ^{3/}	62,5	57,0	56,7	54,3	51,3	49,8	47,3	46,1	46,3	46,3	48,0	45,8	n.d.	Agrobanco ^{3/}
TOTAL	5,9	6,1	6,3	6,3	6,3	6,2	6,4	6,6	6,7	6,9	7,2	6,8	n.d.	TOTAL

1/ cifras preliminares, calculada en base a: (créditos vencidos + créditos en cobranza judicial) / colocaciones brutas.

2/ Solo considera los créditos de consumo e hipotecario.

3/ No considera los créditos a las demás empresas del Sistema Financiero.

Fuente: SBS y AFP.

Elaboración: BCRP - Sucursal Iquitos.