

BANCO CENTRAL DE RESERVA DEL PERÚ
SUCURSAL IQUITOS



UCAYALI: Síntesis de Actividad Económica
JULIO 2022¹

Departamento de Estudios Económicos

¹ En el presente informe participaron Mario López y Fritz Alva.

ÍNDICE

Página

RESUMEN EJECUTIVO	3
I. ACTIVIDAD PRODUCTIVA	5
1. Actividad primaria.....	5
1.1. Sector agropecuario.....	5
1.2. Sector pesca.....	6
1.3. Sector Minería.....	7
2. Otros indicadores sectoriales.....	9
2.1 Sector manufactura.....	9
2.2 Arribos de turistas a los establecimientos de hospedaje.....	10
II. ASPECTOS LABORALES	10
1. Empleo.....	10
III. SECTOR EXTERNO	11
1. Exportaciones.....	11
IV. CRÉDITO Y DEPÓSITOS	12
1. Crédito.....	12
2. Depósitos.....	14
V. EJECUCIÓN DEL PRESUPUESTO DE GASTOS DEL GOBIERNO GENERAL	15
1. Gasto corriente no financiero.....	15
2. Inversión pública.....	16
VI. ANEXOS	18

RESUMEN EJECUTIVO

Principales hechos de importancia

- El sector **agropecuario** creció 23,9 por ciento interanual en julio, influyendo el desempeño positivo del subsector agrícola (27,5 por ciento); mientras que, **minería** creció en 244,8 por ciento interanual en julio, debido a la mayor producción de petróleo crudo (447,3 por ciento), gas natural (133,3 por ciento) y de líquidos de gas natural (99,1 por ciento).
- En **otros indicadores** de actividad económica, creció el crédito total (9,8 por ciento); pero decreció la inversión pública (-16,3 por ciento) y manufactura no primaria (-9,1 por ciento).

Actividad primaria

- El sector **agropecuario** creció 23,9 por ciento interanual en julio, influyendo el desempeño positivo del subsector agrícola (27,5 por ciento). Con ello, en el periodo enero-julio, la producción agropecuaria acumula un crecimiento de 14,4 por ciento interanual.
- El sector **pesca** aumentó 4,4 por ciento interanual en junio, debido al mayor desembarque de pescado en estado seco salado. Con ello, para el periodo enero-junio del 2022, acumula un crecimiento de 54,5 por ciento comparado con similar periodo del año anterior.
- El sector **minería** se incrementó en 244,8 por ciento interanual en julio, debido a la mayor producción de petróleo crudo (447,3 por ciento), gas natural (133,3 por ciento) y de líquidos de gas natural (99,1 por ciento).

Otros indicadores de actividad económica

- La **manufactura** registró una contracción de 9,1 por ciento interanual en julio, sustentada por el desempeño negativo de la industria no primaria; con ello, en el período enero-julio, la producción industrial acumula una reducción de 10,8 por ciento interanual.
- El número de **arribos de turistas a los establecimientos de hospedaje**, en junio, se incrementó en 42,9 por ciento con respecto a junio de 2021, ante la reducción de restricciones por el COVID-19 en los vuelos aéreos nacionales e internacionales. El turismo interno creció en 41,1 por ciento y el turismo receptivo aumentó en 103,1 por ciento.
- El **empleo** en empresas privadas formales de 10 y más trabajadores en Pucallpa disminuyó en 1,1 por ciento interanual en diciembre de 2019, sustentado por el menor dinamismo en las actividades económicas primaria, servicios, manufactura y comercio; con ello, en el periodo enero-diciembre de 2019, el empleo acumuló un crecimiento nulo, debido a que el mayor dinamismo las actividades económicas de transportes y comunicaciones, y servicios fue anulado por el menor dinamismo de las actividades primaria, manufactura y comercio.
- El **crédito total** registró un incremento de 9,8 por ciento interanual en julio y un saldo de S/ 2 128 millones, de los cuales, el 98,2 por ciento se encuentra colocado en moneda nacional.

- La **inversión pública** cayó 16,3 por ciento interanual en julio, explicado por la menor ejecución de obras en dos de los tres niveles de gobierno; por parte del Gobierno Nacional se contrajo en 45,3 por ciento; en el Gobierno Regional disminuyó en 39,5 por ciento; no obstante, en los Gobiernos Locales se incrementó en 57,0 por ciento.
- Al mes de julio, Ucayali ejecutó el 26,6 por ciento del presupuesto institucional modificado (PIM); así, el Gobierno Regional avanzó el 29,9 por ciento, los Gobiernos Locales otro 26,4 por ciento, y el Gobierno Nacional alcanzó el 15,8 por ciento.
- Los proyectos con mayor monto devengado, por nivel de gobierno durante el mes de julio, son los siguientes: **Gobierno Nacional** invirtió S/ 1,2 millones mejoramiento del servicio eléctrico mediante central solar-eólica, en el distrito de Masisea, entre otros. El **Gobierno Regional** invirtió S/ 2,0 millones en el mejoramiento de los servicios educativos de la I.E. N° 64055-La Victoria, en el distrito de Campo Verde; S/ 1,8 millones en el mejoramiento de la gestión institucional del Gobierno Regional de Ucayali, en la provincia de Coronel Portillo; S/ 1,7 millones en el mejoramiento de la carretera departamental Neshuya-Curimaná, en la provincia de Padre Abad, entre otros. **Los Gobiernos Locales** invirtieron S/ 2,1 millones en el mejoramiento de la habilitación urbana municipal, en el distrito de Callería; S/ 1,4 millones en el mejoramiento del sistema de agua potable y saneamiento, en el distrito de Raimondi; S/ 1,1 millones en el mejoramiento de calles en la ciudad de Atalaya, en el distrito de Raimondi, entre otros.

Cuadro N° 1
UCAYALI: OTROS INDICADORES DE ACTIVIDAD ECONÓMICA

(Variación % respecto a similar mes del año anterior)

	Feb.22	Mar.22	Abr.22	May.22	Jun.22	Jul.22
Producción industrial 1/	↓ -49,1	↑ 0,9	↑ 8,0	↑ 24,2	↑ 11,3	↓ -9,1
Arribos a los establecimientos de hospedaje	↑ 54,9	↑ 33,1	↑ 57,2	↑ 37,0	↑ 42,9	n.d.
Crédito total	↑ 6,1	↑ 8,9	↑ 8,3	↑ 9,3	↑ 9,2	↑ 9,8
Créditos de consumo	↑ 4,6	↑ 5,4	↑ 6,8	↑ 12,0	↑ 12,8	n.d.
Crédito hipotecario	↑ 2,6	↑ 2,2	↑ 3,6	↑ 3,1	↑ 1,6	n.d.
Inversión pública 1/	↑ 28,4	↑ 10,7	↓ -2,2	↓ -33,1	↓ -12,3	↓ -16,3

1/ En términos reales.

Fuentes: SBS y AFP, MEF, DIRCETUR y DIREPRO.

Elaboración: BCRP, Sucursal Iquitos. Departamento de Estudios Económicos.

I. ACTIVIDAD PRODUCTIVA

1. Actividad primaria

1.1. Sector agropecuario

- La actividad agropecuaria creció 23,9 por ciento interanual en julio, influyendo el desempeño positivo del subsector agrícola, vinculado a mayores áreas cosechadas de cultivos orientados a la industria. Con ello, en el periodo enero-julio, la producción agropecuaria acumula un crecimiento de 14,4 por ciento interanual.

Cuadro N° 2
UCAYALI: PRODUCCIÓN DE PRINCIPALES PRODUCTOS AGROPECUARIOS ^{1/}
(Toneladas)

Sub-sectores	Estructura Porcentual 2019 ^{2/}	Julio				Enero - Julio			
		2021	2022	Var. %	Contribución ^{3/}	2021	2022	Var. %	Contribución ^{3/}
AGRÍCOLA	82,9			27,5	23,9			16,3	14,2
Orientado a la industria	33,1			50,4	17,9			21,0	7,6
Caña de azúcar	0,1	1 978	2 410	21,8	0,0	12 367	10 246	-17,1	0,0
Palma aceitera	17,1	35 910	45 975	28,0	4,5	278 755	321 756	15,4	3,0
Maíz amarillo duro	2,6	301	314	4,2	0,0	9 957	13 086	31,4	0,5
Cacao	13,3	2 643	4 497	70,1	13,3	12 980	16 592	27,8	4,1
Orientado al mercado interno	49,8			11,8	6,1			12,9	6,6
Arroz cáscara	11,3	5 026	4 142	-17,6	-1,0	41 103	58 187	41,6	3,2
Yuca	4,8	12 645	14 202	12,3	0,7	69 072	78 636	13,8	0,7
Plátano	14,9	25 893	25 477	-1,6	-0,2	195 390	194 618	-0,4	-0,1
Naranja	0,6	1214	1566	29,0	0,2	11 728	13 225	12,8	0,1
Papaya	1,7	4 963	5 227	5,3	0,1	37 040	39 376	6,3	0,2
Café	10,1	0	3 779	-	-	10 086	11 999	-	-
Otros cultivos	6,3	10 555	8 448	4,6	0,2	103 298	107 851	4,3	0,4
PECUARIO	17,1			0,1	0,0			1,6	0,2
Carne de aves ^{4/}	11,2	1 639	1 585	-3,3	-0,3	9 299	9 509	2,3	0,2
Carne de porcino ^{4/}	0,6	60	67	11,9	0,0	562	539	-4,0	0,0
Carne de vacuno ^{4/}	2,7	356	407	14,5	0,3	2 250	2 387	6,1	0,1
Huevo	1,8	302	291	-3,6	0,0	2 113	2 059	-2,6	0,0
Leche	0,7	355	354	-0,4	0,0	2 861	2 573	-10,1	-0,1
Otros ^{4/}	0,1	6	6	5,7	0,0	34	35	3,5	0,0
SECTOR AGROPECUARIO	100,0			23,9	23,9			14,4	14,4

1/ Cifras preliminares.

2/ Estimado a precios de 2007.

3/ En base a la estructura porcentual de similar periodo de 2020.

4/ Peso de animales en pie.

Fuente: DRAU y MIDAGRI.

Elaboración: BCRP, Sucursal Iquitos. Departamento de Estudios Económicos.

- El subsector agrícola registró un crecimiento de 27,5 por ciento interanual en julio, inducido por la mayor producción de cacao, palma aceitera y yuca, principalmente; debido a las mayores áreas cosechadas. Este periodo se caracterizó por condiciones climáticas apropiadas: prevalencia de días soleados con lluvias dispersas en el ámbito de la región, donde el río Ucayali se encuentra en época de vaciante. Asimismo, en el periodo enero-julio, la producción agrícola acumuló un crecimiento de 16,3 por ciento interanual.
- El subsector pecuario creció 0,1 por ciento interanual en julio, ante la mayor producción de carne de vacuno; con ello, en el periodo enero-julio, la producción pecuaria acumula un crecimiento de 1,6 por ciento interanual.

- En el periodo agosto-julio de la campaña 2021-2022, la superficie sembrada se incrementó en 12,9 por ciento (5 379 hectáreas más) frente a similar periodo de la campaña anterior, debido al incremento de la frontera agrícola de arroz cáscara, maíz amarillo y yuca, principalmente.

Cuadro N° 3
UCAYALI: SUPERFICIE SEMBRADA 1/
(Hectáreas)

	Campaña Agrícola ^{2/}		Variación	
	2020/2021	2021/2022	Absoluta	Porcentual
CULTIVOS TRANSITORIOS	31 409	36 435	5 026	16,0
Arroz cáscara	12 056	15 038	2 982	24,7
Maíz amarillo	7 062	8 674	1 612	22,8
Piña	342	251	- 91	- 26,6
Yuca	7 748	8 646	898	11,6
Frijol grano seco	752	573	- 179	- 23,8
Frijo chiclayo	520	504	- 16	- 3,1
Otros	2 929	2 749	- 181	- 6,2
CULTIVOS PERMANENTES	10 341	10 694	353	3,4
Palma aceitera	1 308	1 450	142	10,9
Papaya	1 836	1 966	130	7,1
Plátano	3 683	3 008	- 675	- 18,3
Café	201	312	111	55,2
Otros	3 313	3 958	645	19,5
Total	41 750	47 129	5 379	12,9

1/ Cifras preliminares.

2/ De agosto a julio.

Fuente: DRAU.

Elaboración: BCRP, Sucursal Iquitos. Departamento de Estudios Económicos.

1.2. Sector pesca

- El sector pesca aumentó 4,4 por ciento interanual en junio, debido al mayor desembarque de pescado en estado seco salado. Con ello, para el periodo enero-junio del 2022, acumula un crecimiento de 54,5 por ciento comparado con similar periodo del año anterior.

Cuadro N° 4
UCAYALI: PRODUCCIÓN PESQUERA^{1/}
(Toneladas)

	Junio		Var. %	Enero - Junio		Var. %
	2021	2022		2021	2022	
Consumo Humano	187	199	6,6	705	1 082	53,4
Fresco	127	92	- 28,0	393	691	75,7
Bagre	25	10	-59,9	32	33	3,2
Ractacara	0	0	-	1	7	822,7
Boquichico	28	21	-26,6	63	102	62,3
Palometa	10	6	-33,4	19	19	-1,3
Chiu Chiu	1	10	988,9	52	122	134,0
Sardina	11	14	27,3	23	40	-
Otras especies	53	31	- 42,5	203	368	81,3
Seco salado	59	107	81,2	312	391	25,4
SECTOR PESCA^{2/}			4,4			54,5

1/ Cifras preliminares.

2/ Estimado a precios de 2007.

Fuente: DIREPRO.

Elaboración: BCRP, Sucursal Iquitos. Departamento de Estudios Económicos.

1.3. Sector Minería

- La producción fiscalizada de hidrocarburos se incrementó en 244,8 por ciento interanual en julio, debido a la mayor producción de petróleo crudo (447,3 por ciento), gas natural (133,3 por ciento) y de líquidos de gas natural (99,1 por ciento).

Cuadro N° 5
UCAYALI: PRODUCCIÓN DE HIDROCARBUROS^{1/}
(Variación % real respecto a similar periodo del año anterior)

Hidrocarburos	Estructura		Julio			Enero - Julio				
	Porcentual		2021	2022	Var. %	Contribución 3/	2021	2022	Var. %	Contribución3/
	2020									
Líquidos de GN (miles barriles)	16,1		4	9	99,1	20,7	69	53	-24,1	-4,2
Petróleo (miles de barriles)	74,7		7	38	447,3	169,1	252	294	16,4	11,8
Gas natural (millones de pies cúbicos)	9,2		218	509	133,3	55,0	1 108	1 638	47,8	5,2
SECTOR MINERÍA^{2/}	100,0				244,8	244,8			12,8	12,8

1/ Cifras preliminares.

2/ Estimado a precios de 2007.

3/ En base a la estructura porcentual de similar periodo de 2020.

Fuente: Perúpetro S.A.

Elaboración: BCRP, Sucursal Iquitos. Departamento de Estudios Económicos.

- En el periodo enero-julio, la producción fiscalizada de hidrocarburos acumula un incremento de 12,8 por ciento interanual, explicada por la mayor producción de petróleo crudo (16,4 por ciento) y de gas natural (47,8 por ciento), debido a la utilización de este último para producir energía eléctrica por parte del Comité de Operación Económica del Sistema Interconectado Nacional (COES); mientras que la de líquidos de gas natural se redujo en 24,1 por ciento.

Gráfico N° 1
UCAYALI: PRODUCCIÓN DE HIDROCARBUROS
(Var % respecto similar periodo del año anterior)

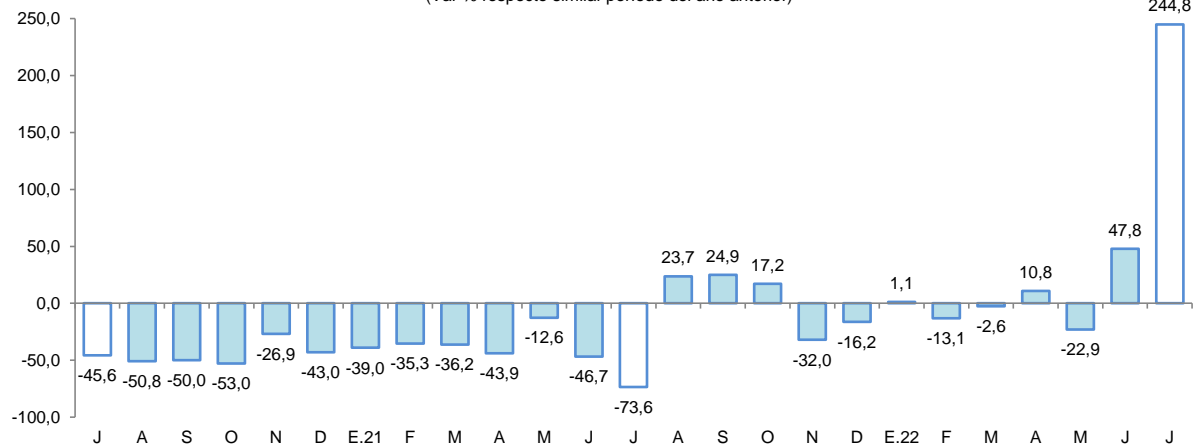

Fuente: Perúpetro S.A.

Elaboración: BCRP, Sucursal Iquitos. Departamento de Estudios Económicos.

Gráfico N° 2

UCAYALI: PRODUCCIÓN DE LÍQUIDOS GAS NATURAL
(Var. % respecto a similar periodo del año anterior)

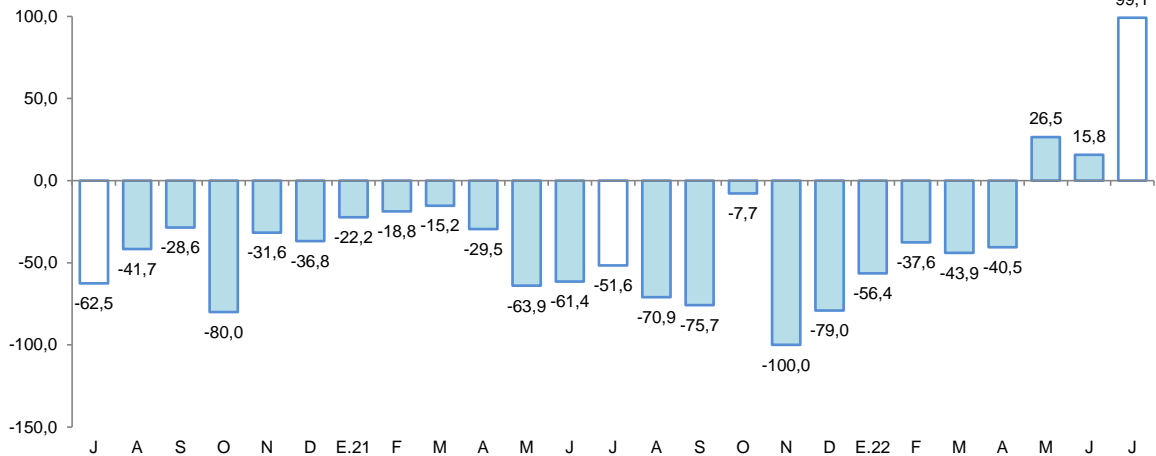

Fuente: Perúpetro S.A.
Elaboración: BCRP, Sucursal Iquitos. Departamento de Estudios Económicos.

Gráfico N° 3

UCAYALI: PRODUCCIÓN DE PETROLEO CRUDO
(Var % respecto similar periodo del año anterior)

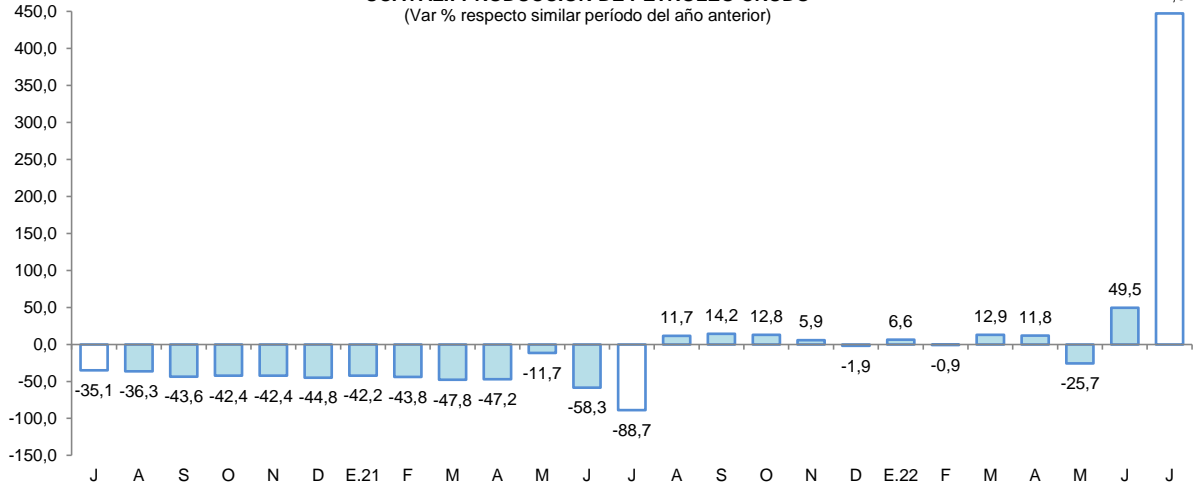

Fuente: Perúpetro S.A.
Elaboración: BCRP, Sucursal Iquitos. Departamento de Estudios Económicos.

Gráfico N° 4

UCAYALI: PRODUCCIÓN DE GAS NATURAL
(Var. % respecto similar periodo del año anterior)

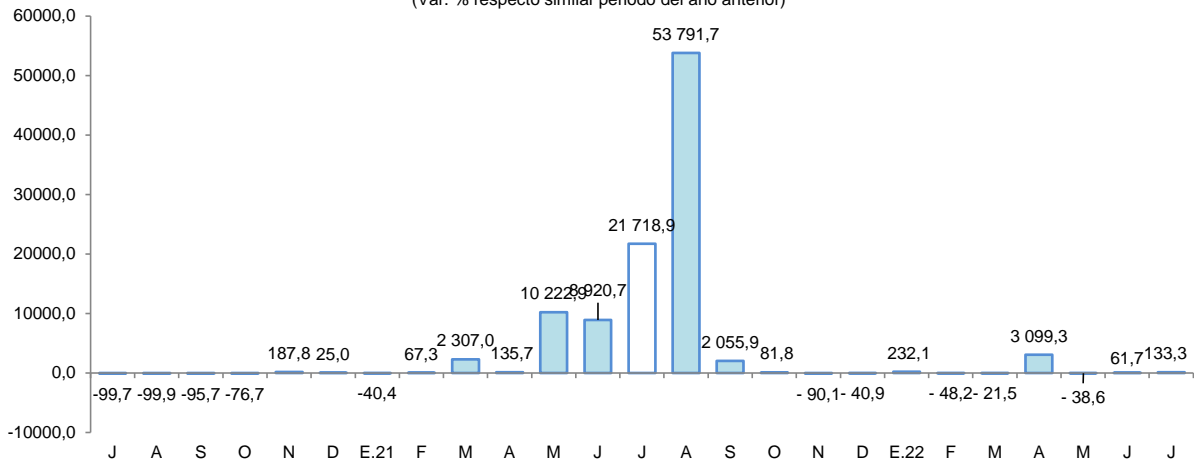

Fuente: Perúpetro S.A.
Elaboración: BCRP, Sucursal Iquitos. Departamento de Estudios Económicos.



2. Otros indicadores sectoriales

2.1 Sector manufactura

- La actividad manufacturera registró una contracción de 9,1 por ciento interanual en julio, sustentada por el desempeño negativo de la industria no primaria; con ello, en el período enero-julio, la producción industrial acumula una reducción de 10,8 por ciento interanual.

Cuadro N° 6
UCAYALI: ÍNDICE DE VOLUMEN FÍSICO MANUFACTURERO 1/
 (Var. % real respecto a similar periodo del año anterior)

Ramas de actividad	Estructura Porcentual 2017 2/	Julio		Enero - Julio	
		Var. %	Contribución ^{3/}	Var. %	Contribución ^{3/}
MANUFACTURA PRIMARIA	13,5	-	-	-	-
Refinación de petróleo	13,5	-	-	-	-
MANUFACTURA NO PRIMARIA	86,5	-9,1	-9,1	-10,8	-10,6
Bebidas malteadas	70,8	-15,0	-11,1	-1,6	-1,0
Bebidas gaseosas	2,3	-21,4	-0,4	-16,5	-0,3
Madera aserrada	10,4	10,0	2,4	-26,3	-9,3
Calaminas	0,2	-	-	-	-
Clavos para madera	0,0	-	-	-	-
SECTOR MANUFACTURA	100,0	-9,1	-	-10,8	-

1/ Cifras preliminares.

2/ Estimado a precios de 2007.

3/ En base a la estructura porcentual de similar periodo de 2020.

Fuente: DIREPRO y Empresas.

Elaboración: BCRP, Sucursal Iquitos. Departamento de Estudios Económicos.

- La industria primaria no registró indicador de comportamiento mensual en julio, por la nula producción de refinados de petróleo, debido al cierre de la planta de refinación de derivados de petróleo crudo desde el cuarto trimestre de 2018, por falta de materia prima (petróleo crudo).
- La industria no primaria se contrajo 9,1 por ciento interanual en julio, debido a la menor producción de bebidas malteadas y gaseosas; asimismo, en el período enero-julio registra una disminución de 10,8 por ciento interanual, influyendo la menor producción de madera aserrada, bebidas gaseosas y malteadas.

Gráfico N° 5
UCAYALI: IVF MANUFACTURA NO PRIMARIA
 (Var. % real respecto a similar periodo del año anterior)

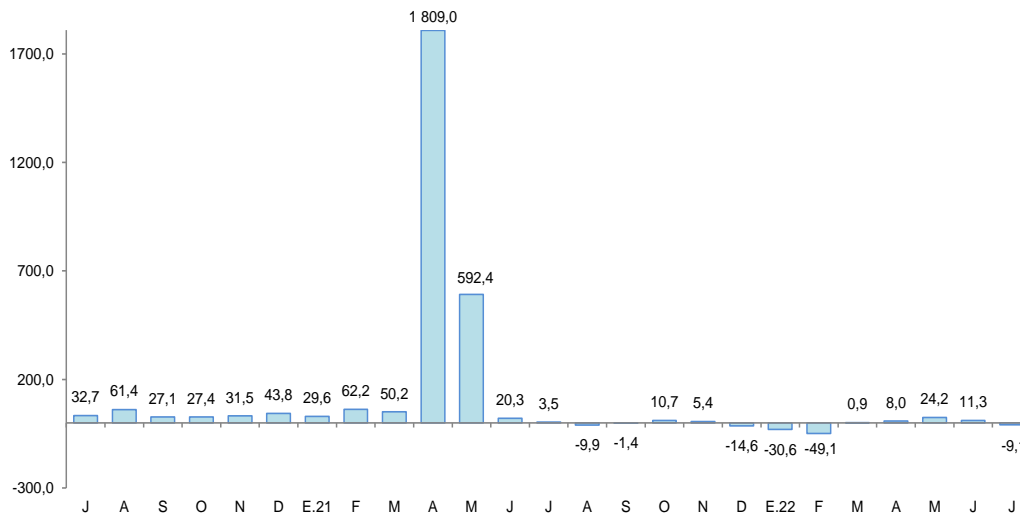

Fuente: DIREPRO y Empresas.

Elaboración: BCRP, Sucursal Iquitos. Departamento de Estudios Económicos.

2.2 Arribos de turistas a los establecimientos de hospedaje

- Según cifras del MINCETUR, el número de arribos de turistas a los establecimientos de hospedaje, en junio, se incrementó en 42,9 por ciento con respecto a junio de 2021, ante la reducción de restricciones por el COVID-19 en los vuelos aéreos nacionales e internacionales. El turismo interno creció en 41,1 por ciento y el turismo receptivo aumentó en 103,1 por ciento.
- En el periodo enero-junio de 2022, el número de arribos de turistas a los establecimientos de hospedaje creció en 40,5 por ciento interanual, ante la normalización de la mayoría de vuelos aéreos nacionales e internacionales que habían sido suspendidos por el COVID-19.

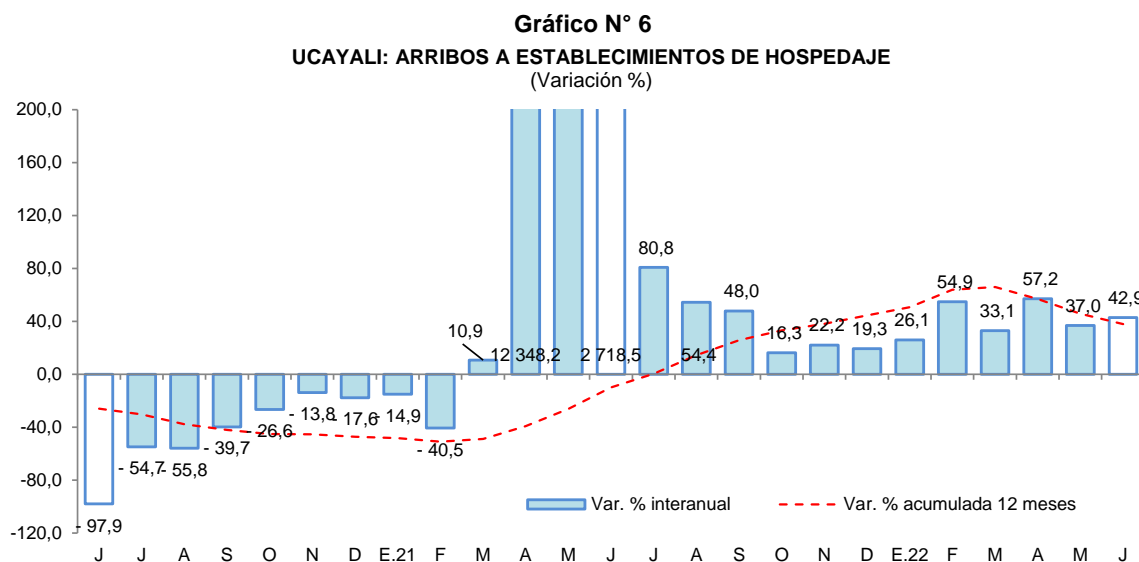

II. ASPECTOS LABORALES

1. Empleo

- El empleo en empresas privadas formales de 10 y más trabajadores en Pucallpa registró una disminución de 1,1 por ciento interanual en diciembre de 2019, explicada por el menor requerimiento de trabajadores en las ramas de actividad primaria (-18,0 por ciento), servicios (-7,7 por ciento), comercio (-4,4 por ciento) y manufactura (-0,1 por ciento).

Cuadro N° 7
PUCALLPA: ÍNDICE MENSUAL DE EMPLEO EN EMPRESAS PRIVADAS FORMALES DE 10 A MÁS TRABAJADORES, POR RAMA DE ACTIVIDAD^{1/}

(Octubre 2010=100)

Rama de Actividad	Diciembre			Enero - Diciembre		
	2018	2019	Var. %	2018	2019	Var. %
Primaria ^{2/}	41,9	34,4	-18,0	40,7	35,4	-12,9
Manufactura	67,4	67,3	-0,1	67,3	66,8	-0,7
Comercio	95,2	91,0	-4,4	92,8	90,2	-2,8
Transporte y Comunicaciones	108,9	149,4	37,2	111,1	124,8	12,4
Servicios ^{3/}	87,8	81,0	-7,7	78,9	79,7	1,0
Total	78,9	78,0	-1,1	75,8	75,8	0,0

Nota: La información corresponde al primer día de cada mes.

^{1/} Cifras preliminares.

^{2/} Conformada por las subramas agricultura, pesca e hidrocarburos.

^{3/} Conformada por las subramas servicios prestados a empresas, restaurantes y hoteles, establecimientos financieros, enseñanza, servicios sociales y comunales; y electricidad, gas y agua.

Fuente: MTPE – Encuesta Nacional de Variación Mensual del Empleo (ENVME).

- En el periodo enero-diciembre de 2019, el empleo acumuló un crecimiento nulo, debido a que el mayor dinamismo en las ramas de actividad económica de transporte y comunicaciones (12,4 por ciento), y servicios (1,0 por ciento); fue contrarrestado por el menor dinamismo de la actividad primaria (-12,9 por ciento), comercio (-2,8 por ciento) y manufactura (-0,7 por ciento).

Gráfico N° 7
PUCALLPA: EMPLEO FORMAL URBANO EN EMPRESAS DE 10 A MÁS TRABAJADORES
(Var. % respecto a similar periodo del año anterior)

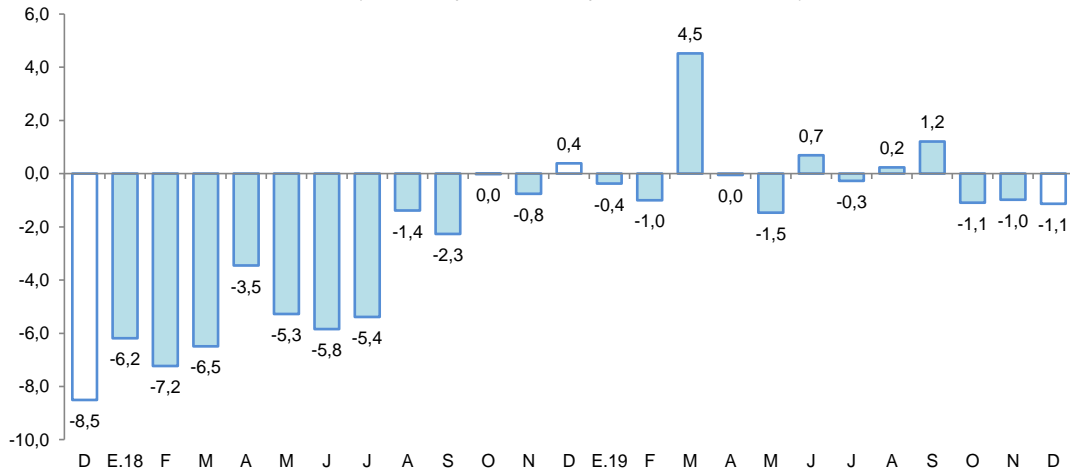

Fuente: MTPE – Encuesta Nacional de Variación Mensual del Empleo (ENVME).

III. SECTOR EXTERNO

1. Exportaciones

- Las exportaciones totalizaron US\$ 14,1 millones en julio, lo cual representa un incremento de 56,7 por ciento interanual, debido a las mayores ventas de productos agropecuarios, principalmente; con ello, en el periodo enero-julio acumulan un crecimiento de 101,7 por ciento con respecto a similar periodo del año anterior.

Cuadro N° 8
UCAYALI: EXPORTACIONES POR GRUPO DE PRODUCTOS ^{1/}
(Valor FOB en millones de US\$)

TIPO	Estructura % 2020	Julio			Enero-Julio		
		2021	2022	Var. %	2021	2022	Var. %
PRODUCTOS NO TRADICIONALES	99,9	9,0	14,1	56,7	48,1	97,3	102,3
Agropecuarios	67,1	5,6	11,0	96,4	31,9	72,5	127,3
Pesqueros	0,1	0,0	0,0	-	0,0	0,1	-
Maderas y sus manufacturas	32,5	3,4	3,1	-8,8	15,9	24,5	54,1
Resto	0,2	0,0	0,0	-	0,3	0,3	0,0
OTRAS EXPORTACIONES	0,1	0,0	0,0	-	0,2	0,1	-50,0
TOTAL	100,0	9,0	14,1	56,7	48,3	97,4	101,7

1/ Cifras preliminares.

Fuente: SUNAT

Elaboración: BCRP, Sucursal Iquitos. Departamento de Estudios Económicos.

- Las exportaciones de productos no tradicionales en julio, también presentaron un crecimiento de 56,7 por ciento interanual, debido a las mayores ventas de aceite crudo de palma y madera aserrada, principalmente. Asimismo, en el periodo enero-julio, se acumuló un total de US\$ 97,3 millones que representa un nivel de más de 2 veces al registrado en similar periodo del año anterior, explicado por las mayores ventas de aceite crudo de palma, madera aserrada y cacao en grano, principalmente.

- En el mes de julio, los principales mercados de destino fueron: México (69,5 por ciento), Holanda (7,2 por ciento), Francia (6,6 por ciento), China (5,8 por ciento) y República Dominicana (4,8 por ciento). El primero adquirió aceite crudo de palma y madera aserrada; el segundo, cacao en grano; el tercero, madera moldurada y tablillas; el cuarto, madera aserrada y peces ornamentales; y el último, madera aserrada.

IV. CRÉDITO Y DEPÓSITOS

1. Crédito

- El crédito registró un incremento de 9,8 por ciento interanual en julio y un saldo de S/ 2 128 millones, de los cuales, el 98,2 por ciento se encuentra colocado en moneda nacional.

Cuadro N° 9
Ucayali: Crédito Nominal - Julio 2022

	Estructura % Jul-22	Saldo en millones de soles		Tasa de crecimiento (%)	
		Jun-22	Jul-22	Mes	12 Meses
Banco de la Nación	7,3	155	156	0,9	14,8
Agrobanco	0,7	14	14	-1,7	9,3
Banca Múltiple	63,9	1 349	1 360	0,9	6,2
Instituciones No Bancarias	28,1	595	598	0,5	17,3
Financieras	9,1	195	194	-0,9	18,7
Cajas Municipales	18,2	383	387	1,3	15,1
Cajas Rurales	0,4	9	9	-0,4	42,0
Edpymes	0,4	8	8	-1,0	99,9
Arrendamiento Financiero	0,0	0	0	-	-
TOTAL	100,0	2 113	2 128	0,7	9,8
MN	98,2	2 080	2 091	0,5	10,3
ME	1,8	33	38	14,9	-12,7
ME (Mill. US\$)		9	10	12,1	-10,1

Fuente: SBS y AFP

Elaboración: BCRP - Sucursal Iquitos. Departamento de Estudios Económicos.

Gráfico N° 8
UCAAYALI: EVOLUCIÓN DEL CRÉDITO
(Var. % respecto a similar mes del año anterior)

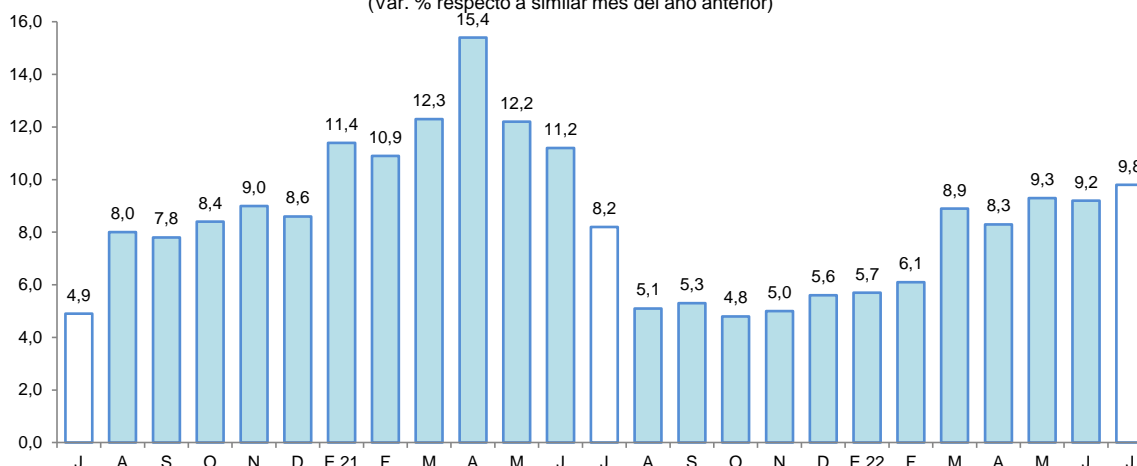

Fuente: SBS y AFP.

- Por tipo de institución financiera, el crédito en la banca múltiple, que cuenta con la participación del 63,9 por ciento del crédito total, registró un incremento de 6,2 por ciento interanual. Por su lado, las instituciones no bancarias registraron un crecimiento de 17,3 por ciento interanual,

donde destaca el resultado de las cajas municipales (15,1 por ciento) y empresas financieras (18,7 por ciento); además de las Cajas Rurales (42,0 por ciento) y Edpymes (99,9 por ciento).

- La ratio crédito/depósitos pasó de 1,40 en julio de 2021 a 1,60 en julio de 2022, es decir, se incrementó en 0,20 puntos porcentuales; además, una ratio mayor que la unidad indica que Ucayali es un demandante neto de crédito.
- Por tipo de moneda, las colocaciones en moneda nacional registraron un incremento de 10,3 por ciento; sin embargo, en moneda extranjera se redujeron en 12,7 por ciento; con ello, la participación relativa del crédito en soles (98,2 por ciento del total) aumentó en 0,4 puntos porcentuales frente a la participación del crédito en moneda extranjera (1,8 por ciento).

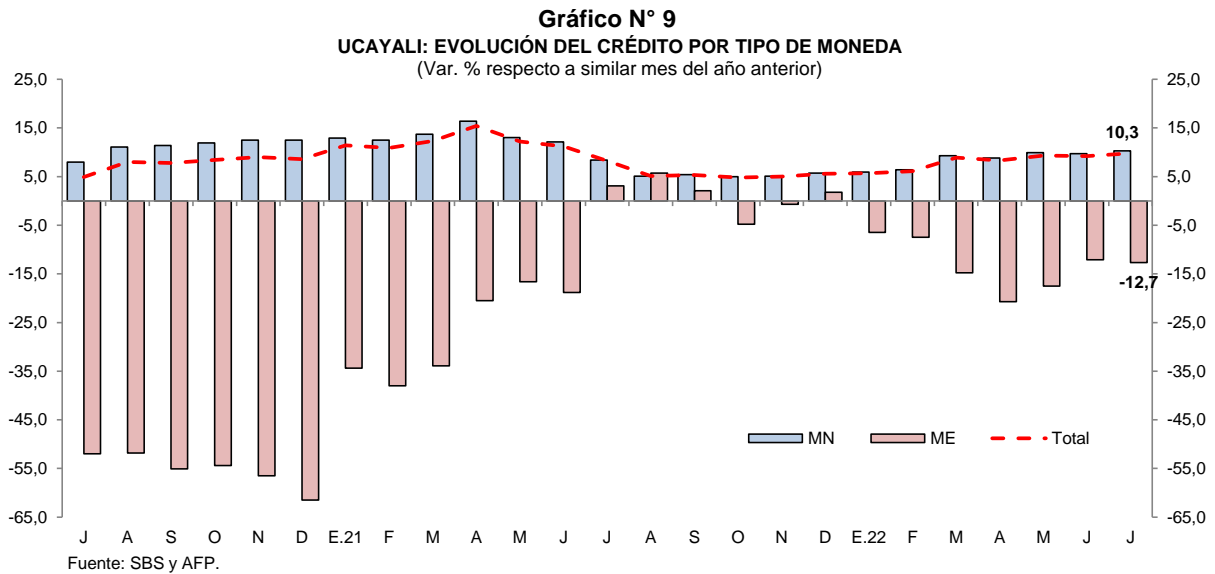

- La tasa de morosidad en junio 2022 fue de 6,6 por ciento, mayor en 0,3 puntos porcentuales a la registrada en similar mes del año anterior. Por su lado, la tasa de morosidad de las cajas municipales (4,1 por ciento) fue menor en 0,5 puntos porcentuales a la de junio de 2021; contrariamente, en la banca múltiple (7,4 por ciento) se incrementó en 1,1 puntos porcentuales respecto a similar mes del año anterior.

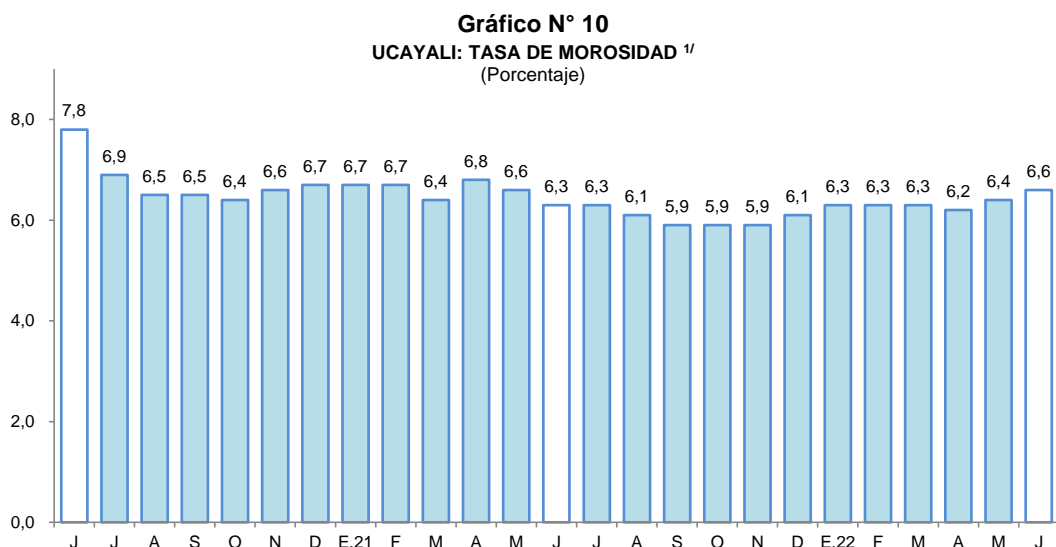

^{1/} preliminar, calculado en base a: (créditos vencidos + créditos en cobranza judicial) / colocaciones brutas.
Fuente: SBS y AFP.



2. Depósitos

- Los depósitos totales decrecieron 4,3 por ciento interanual en julio, a S/ 1 330 millones, debido a los menores depósitos de la Banca Múltiple (-6,9 por ciento).

Cuadro N° 10
Ucayali: Depósito Nominal - Julio 2022

	Estructura % Jul-22	Saldo en millones de soles		Tasa de crecimiento (%)	
		Jun-22	Jul-22	Mes	12 Meses
Banco de la Nación	15,8	206	210	2,0	7,4
Banca Múltiple	74,9	1 001	996	-0,5	-6,9
Instituciones No Bancarias	9,3	120	124	2,8	-0,4
Financieras	1,3	17	17	-0,8	-7,1
Cajas Municipales	8,0	103	106	3,5	0,8
Cajas Rurales	0,0	0	0	-14,4	-10,2
TOTAL	100,0	1 327	1 330	0,2	-4,3
Vista	37,0	522	492	-5,8	-18,6
Ahorro	51,2	661	681	3,1	1,0
A plazo	11,8	144	157	9,0	41,5
MN	85,6	1 137	1 139	0,1	-5,1
ME	14,4	190	191	0,7	1,3
ME (Mill. US\$)		50	49	-1,8	4,4

Fuente: SBS y AFP

Elaboración: BCRP - Sucursal Iquitos. Departamento de Estudios Económicos.

- Por su lado, los depósitos del banco de la Nación se incrementaron en 7,4 por ciento; mientras, de las cajas municipales crecieron en 0,8 por ciento.
- Por modalidad de captación, se registraron incrementos en los depósitos de ahorro (1,0 por ciento) y a plazo (41,5 por ciento); mientras, los depósitos a la vista se redujeron en 18,6 por ciento.

Gráfico N° 11

UCAYALI: EVOLUCIÓN DE LOS DEPÓSITOS
(Var. % respecto a similar mes del año anterior)

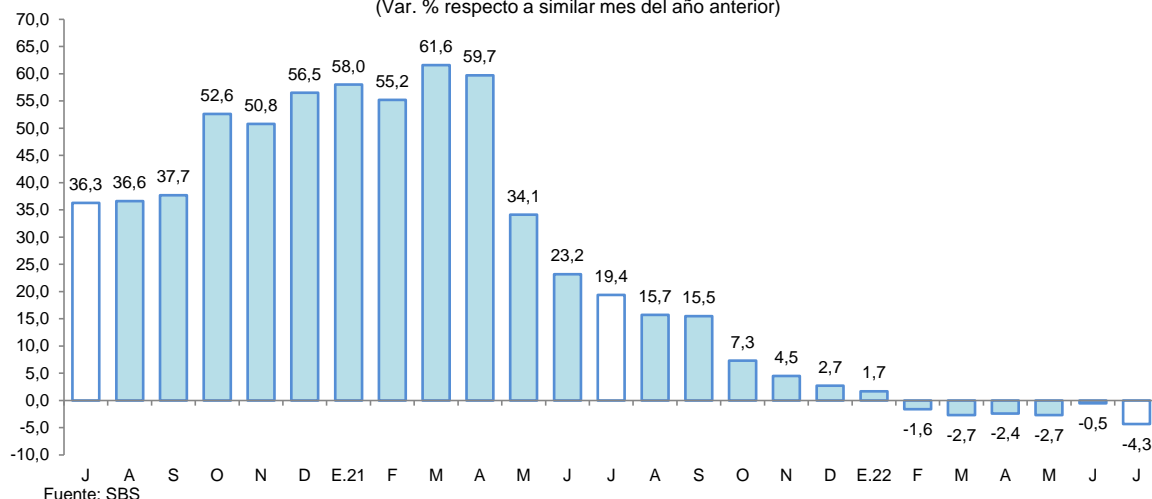

- En cuanto al tipo de moneda, los depósitos en soles se redujeron en 5,1 por ciento, capturando un 85,6 por ciento del total de los depósitos; contrariamente, los depósitos en moneda extranjera, que concentraron el 14,4 por ciento restante, crecieron en 1,3 por ciento.

- El coeficiente de dolarización de los depósitos alcanzó el 14,4 por ciento, mayor en 0,8 puntos porcentuales al registrado en julio de 2021. La menor liquidez en moneda nacional se debe a los menores depósitos a la vista y de ahorro; por su lado, los mayores depósitos en moneda extranjera se deben a los mayores depósitos de ahorro y a plazo.

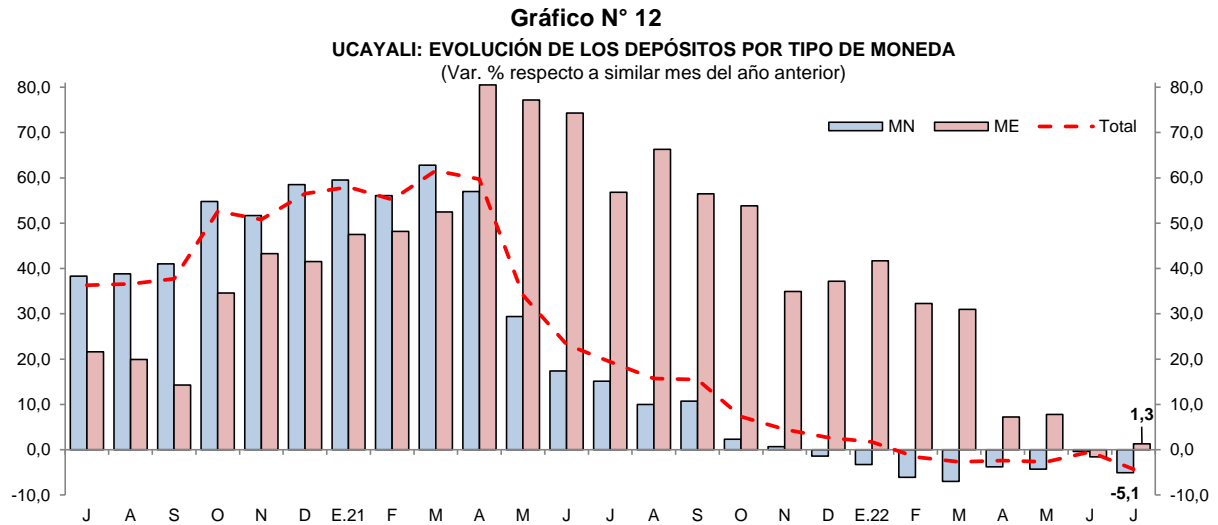

V. EJECUCIÓN DEL PRESUPUESTO DE GASTOS DEL GOBIERNO GENERAL

1. Gasto corriente no financiero

- El gasto corriente no financiero creció 14,8 por ciento interanual en julio, influyendo los mayores montos en dos de los tres niveles de gobierno; así, el Gobierno Regional, registró un aumento de 25,7 por ciento, debido a mayores pagos de remuneraciones, y mayores compras de bienes y contratación de servicios; los Gobiernos Locales lo aumentaron en 19,7 por ciento, impulsado por mayores desembolsos en la compra de bienes y contratación de servicios; sin embargo, el Gobierno Nacional lo contrajo en 3,9 por ciento, explicado por menores montos devengados en remuneraciones a personal.
- En el periodo enero-julio, el gasto corriente no financiero aumentó en 4,6 por ciento, sustentado por los mayores gastos de los Gobiernos Locales (5,5 por ciento), del Gobierno Regional (4,7 por ciento), y del Gobierno Nacional (4,0 por ciento).

Cuadro N° 11
UCAYALI: GASTO CORRIENTE NO FINANCIERO ^{1/}
(Millones de soles)

	Julio			Enero - Julio		
	2021	2022	Var. % real	2021	2022	Var. % real
Gobierno nacional	46,1	48,2	-3,9	289,6	324,1	4,0
Gobierno regional	70,7	96,6	25,7	455,1	513,1	4,7
Gobiernos locales	19,8	25,8	19,7	127,7	145,1	5,5
Total	136,6	170,5	14,8	872,4	982,2	4,6

^{1/} Información actualizada al 31 de Agosto de 2022.

Fuente: MEF.

Elaboración: BCRP, Sucursal Iquitos. Departamento de Estudios Económicos.

2. Inversión pública

- La inversión pública cayó 16,3 por ciento interanual en julio, explicado por la menor ejecución de obras en dos de los tres niveles de gobierno; por parte del Gobierno Nacional se contrajo en 45,3 por ciento, debido a la desaceleración en la ejecución de obras en los sectores de justicia y saneamiento; en el Gobierno Regional disminuyó en 39,5 por ciento, debido a la menor inversión en los sectores de transporte y salud; no obstante, en los Gobiernos Locales se incrementó en 57,0 por ciento, debido al mayor dinamismo en la ejecución de obras en los sectores de saneamiento, transporte, vivienda y desarrollo urbano.

Cuadro N° 12
UCAYALI: INVERSIÓN PÚBLICA ^{1/ 2/}
(Millones de soles)

	Julio			Enero - Julio		
	2021	2022	Var. % real	2021	2022	Var. % real
Gobierno nacional	9,1	5,4	-45,3	52,1	20,9	-62,7
Gobierno regional	33,9	22,3	-39,5	147,1	135,2	- 14,4
Gobiernos locales	14,3	24,4	57,0	76,4	108,4	31,4
Total	57,2	52,0	-16,3	275,6	264,5	-10,8

1/ Información actualizada al 31 de Agosto de 2022.

2/ Comprende la adquisición de activos no financieros.

Fuente: MEF.

Elaboración: BCRP, Sucursal Iquitos. Departamento de Estudios Económicos.

- En el periodo enero-julio, la inversión pública decreció 10,8 por ciento en términos interanuales, por la menor ejecución de obras en el Gobierno Nacional y en el Gobierno Regional, los cuales registraron reducciones de 62,7 por ciento y 14,4 por ciento, respectivamente.
- Al mes de julio, Ucayali ejecutó el 26,6 por ciento del presupuesto institucional modificado (PIM); así, el Gobierno Regional avanzó el 29,9 por ciento, los Gobiernos Locales otro 26,4 por ciento, y el Gobierno Nacional alcanzó el 15,8 por ciento.

Gráfico N° 13
UCAYALI: INVERSIÓN PÚBLICA
(Var. % real respecto a similar periodo del año anterior)

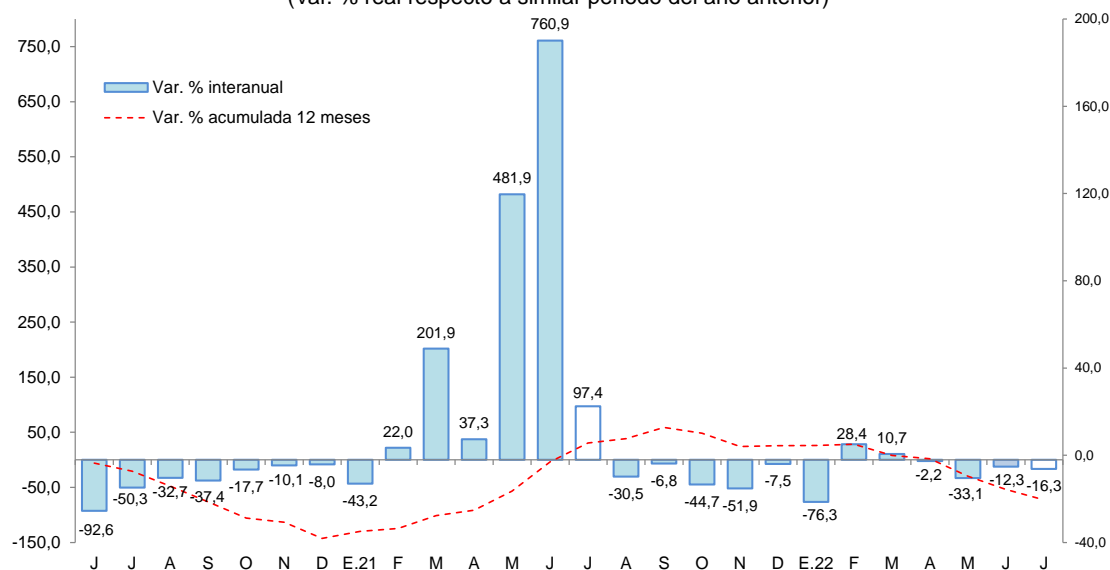

Fuente: MEF.

Elaboración: BCRP, Sucursal Iquitos. Departamento de Estudios Económicos.

Los proyectos con mayor monto devengado, por nivel de gobierno, son los siguientes:

- **El Gobierno Nacional** invirtió S/ 1,2 millones mejoramiento del servicio eléctrico mediante central solar-eólica, en el distrito de Masisea, entre otros.
- **El Gobierno Regional** invirtió S/ 2,0 millones en el mejoramiento de los servicios educativos de la I.E. N° 64055-La Victoria, en el distrito de Campo Verde; S/ 1,8 millones en el mejoramiento de la gestión institucional del Gobierno Regional de Ucayali, en la provincia de Coronel Portillo; S/ 1,7 millones en el mejoramiento de la carretera departamental Neshuya-Curimaná, en la provincia de Padre Abad; S/ 1,6 millones en el mejoramiento del Jr. Cahuide, en el distrito de Callería; S/ 1,5 millones en el mejoramiento de los servicios educativos de la I. E. Superior Tecnológico Público-Padre Abad, en el distrito de Padre Abad, entre otros.
- **Los Gobiernos Locales** invirtieron S/ 2,1 millones en el mejoramiento de la habilitación urbana municipal, en el distrito de Callería; S/ 1,4 millones en el mejoramiento del sistema de agua potable y saneamiento, en el distrito de Raimondi; S/ 1,1 millones en el mejoramiento de calles en la ciudad de Atalaya, en el distrito de Raimondi; S/ 1,1 millones en el mejoramiento de las principales calles del barrio el Trébol, en el distrito de Callería; S/ 1,0 millones en la creación del sistema de agua potable y saneamiento en el caserío de Santa Rosa, en el distrito de Raymondi, entre otros.

VI. ANEXOS

BANCO CENTRAL DE RESERVA DEL PERÚ – SUCURSAL QUITOS

Anexo Nº 01

UCAYALI: PRODUCCIÓN AGROPECUARIA ^{1/}
(T.M.)

	2021							2022							
	Jul.	Ago.	Set.	Oct.	Nov.	Dic.	Ene.-Dic.	Ene.	Feb.	Mar.	Abr.	May.	Jun.	Jul.	
TOTAL AGRÍCOLA	101 128	104 402	129 769	126 085	121 929	116 346	1380 307	125 386	121 752	133 704	116 601	127 391	124 703	116 036	TOTAL AGRÍCOLA
Arroz cáscara	5 026	4 627	6 959	4 963	2 954	6 523	67 128	15 084	10 863	16 000	2 769	5 592	3 737	4 142	Arroz cáscara
Plátano	25 893	24 662	24 712	25 035	27 080	29 318	326 198	30 396	30 006	29 018	27 498	26 462	25 760	25 477	Plátano
Yuca	12 645	8 761	6 986	5 180	3 443	7 100	100 542	6 956	8 404	7 960	7 081	15 628	18 405	14 202	Yuca
Naranja	1 214	651	0	0	0	821	13 199	1 310	1 658	2 033	2 115	2 425	2 118	1 566	Naranja
Papaya	4 963	4 613	4 572	4 829	5 021	5 801	61 876	5 931	5 660	5 714	5 879	5 644	5 321	5 227	Papaya
Piña	694	620	1 069	1 567	1 842	1 811	13 530	1 120	878	880	882	914	933	870	Piña
Caña de azúcar	1 978	1 717	1 954	1 858	1 909	1 699	21 505	1 438	581	645	1 182	1 689	2 302	2 410	Caña de azúcar
Maíz amarillo duro	301	1 091	2 223	2 979	950	4 701	21 902	5 396	3 255	2 829	522	475	295	314	Maíz amarillo duro
Palma aceitera	35 910	43 787	69 355	67 555	63 823	42 164	565 439	42 302	41 806	49 545	49 143	46 715	46 270	45 975	Palma aceitera
Aguaje	795	682	792	1 024	1 214	1 260	14 103	1 252	1 680	1 539	1 291	1 133	1 144	1 003	Aguaje
Camu camu	72	93	75	142	67	262	2 005	205	126	382	382	299	214	105	Camu camu
Pijuayo fruto	0	0	0	0	830	1 170	9 838	1 539	2 205	2 167	1 668	841	0	0	Pijuayo fruto
Pijuayo palmito	85	73	83	82	86	105	1 103	90	96	83	110	109	101	98	Pijuayo palmito
Otros agrícolas															Otros agrícolas
Cacao	2 643	1 742	1 705	1 389	1 220	1 010	20 046	648	565	434	1 971	4 006	4 471	4 497	Cacao
Café	2 900	1 853	720	0	0	0	12 659	0	0	87	507	3 369	4 257	3 779	Café
Algodón	0	0	80	127	202	0	409	0	0	0	0	0	0	0	Algodón
Cocona	329	292	338	354	338	404	3872	312	241	166	247	315	325	333	Cocona
Soya	14	55	70	19	5	13	217	16	0	12	0	0	0	0	Soya
Melón	77	756	462	53	26	53	1 427	0	0	0	0	0	0	0	Melón
Pepino	50	241	200	177	14	0	787	20	74	0	0	7	38	96	Pepino
Ungurahui	349	167	0	66	210	459	4 825	512	704	710	681	619	411	398	Ungurahui
Resto agrícola	5 191	7 920	7 413	8 687	10 696	11 672	117 699	10 860	12 950	13 503	12 672	11 149	8 601	5 547	Resto agrícola
TOTAL PECUARIO	2 718	3 109	2 688	3 406	2 545	3 319	32 185	2 238	1 831	2 329	2 674	2 539	2 781	2 710	TOTAL PECUARIO
Carne de ave	1 639	1 997	1 593	2 341	1 528	2 144	18 901	1 203	756	1 244	1 584	1 492	1 645	1 585	Carne de ave
Carne de porcino	60	69	68	60	55	146	959	92	81	79	69	74	77	67	Carne de porcino
Carne de vacuno	356	394	401	381	387	462	4 274	256	291	312	366	333	422	407	Carne de vacuno
Carne de ovino	6	6	7	7	8	10	72	5	4	5	4	5	6	6	Carne de ovino
Leche	355	344	295	324	300	291	4 415	371	389	393	355	355	355	354	Leche
Huevos	302	299	324	293	267	266	3 563	311	310	296	296	279	277	291	Huevos

1/ Cifras preliminares.

Fuente: Dirección Regional del MIDAGRI de Ucayali.

Elaboración: BCRP - Sucursal Iquitos.



Anexo Nº 02

UCAYALI: PRODUCCIÓN PESQUERA
(T.M.)

	2021							2022							
	Jul.	Ago.	Set.	Oct.	Nov.	Dic.	Ene.-Dic.	Ene.	Feb.	Mar.	Abr.	May.	Jun.	Jul.	
DESEMBARQUE TOTAL ^{1/}	387	272	165	183	139	115	1 967	153	208	182	181	160	199	n.d.	DESEMBARQUE TOTAL ^{1/}
Fresco	296	185	130	170	131	110	1 417	104	150	120	132	93	92	n.d.	Fresco
Seco-salado	91	87	35	12	9	5	551	49	58	62	48	67	107	n.d.	Seco-salado
DESEMBARQUE TOTAL ^{2/}	387	272	164	183	139	115	1 966	153	208	182	181	160	199	n.d.	DESEMBARQUE TOTAL ^{2/}
Acarahuazú	0	0	0	0	1	1	6	1	0	0	1	0	1	n.d.	Acarahuazú
Achacubo	0	0	0	0	0	0	1	0	0	0	0	0	0	n.d.	Achacubo
Arahuana	3	2	0	0	0	0	7	2	1	0	1	0	7	n.d.	Arahuana
Boquichico	109	81	49	99	50	15	529	27	25	18	49	19	31	n.d.	Boquichico
Chiu Chiu	0	6	2	12	26	13	113	13	45	35	19	0	10	n.d.	Chiu Chiu
Doncella	16	9	6	4	5	2	96	6	7	11	5	24	24	n.d.	Doncella
Dorado	1	0	0	0	0	0	14	2	1	3	1	1	1	n.d.	Dorado
Gamitana	0	0	1	0	0	0	3	0	1	1	0	1	0	n.d.	Gamitana
Lisa	9	17	8	1	0	1	49	1	3	4	3	3	3	n.d.	Lisa
LLambina	16	11	11	7	11	5	131	27	38	25	16	4	2	n.d.	LLambina
Llausa	5	3	4	0	1	0	35	4	4	5	3	7	9	n.d.	Llausa
Maparate	10	9	4	7	5	58	115	4	5	8	7	6	5	n.d.	Maparate
Mota	18	14	6	3	4	1	92	5	8	8	9	10	21	n.d.	Mota
Paco	1	2	0	2	0	0	8	0	4	3	2	2	1	n.d.	Paco
Paiche	2	6	1	0	0	0	13	0	0	2	3	3	3	n.d.	Paiche
Palometa	36	5	8	3	1	0	79	3	3	1	4	12	11	n.d.	Palometa
Sardina	0	1	3	1	3	1	33	1	1	4	1	19	14	n.d.	Sardina
Torre	2	1	1	0	0	0	6	0	0	2	0	0	0	n.d.	Torre
Tucunaré	3	0	0	0	0	0	5	1	1	1	0	0	1	n.d.	Tucunaré
Turushuqui	1	2	0	0	0	0	5	1	1	0	1	2	3	n.d.	Turushuqui
Yulilla	1	1	0	0	1	0	15	9	5	8	5	0	0	n.d.	Yulilla
Otras especies	154	100	61	44	31	17	615	45	58	44	47	46	50	n.d.	Otras especies
PECES ORNAMENTALES (unidades)	36 183	54 819	62 555	38 518	23 828	3 987	339 333	23 450	3 259	6 997	9 222	55 207	51 554	n.d.	PECES ORNAMENTALES (unidades)

1/ Por estado de conservación.

2/ Por tipo de especie.

Fuente: Dirección Regional de la Producción de Ucayali.

Elaboración: BCRP - Sucursal Iquitos.



Anexo Nº 03

UCAYALI: PRODUCCIÓN DE MADERA ROLLIZA
(m³)

	2021							2022							
	Jul.	Ago.	Set.	Oct.	Nov.	Dic.	Ene.-Dic.	Ene.	Feb.	Mar.	Abr.	May.	Jun.	Jul.	
Especies de madera															Especies de madera
Aguano masha	0	0	0	0	0	0	0	0	0	0	0	0	0	n.d.	Aguano masha
Bolaina blanca	0	0	0	93	0	0	93	0	0	0	0	0	0	n.d.	Bolaina blanca
Caoba	0	0	0	0	0	0	0	0	0	0	0	0	0	n.d.	Caoba
Capirona	6	0	0	0	0	0	63	257	181	0	0	4	25	n.d.	Capirona
Cachimbo	14	0	0	0	0	0	354	328	0	0	0	23	0	n.d.	Cachimbo
Catahua	0	0	0	0	0	0	267	0	0	0	0	0	0	n.d.	Catahua
Cedro	0	0	0	0	0	0	0	0	0	0	0	0	0	n.d.	Cedro
Copaiba	81	0	0	0	0	0	351	136	0	57	0	174	0	n.d.	Copaiba
Cumala	36	0	0	0	0	34	1 360	0	750	621	297	18	196	n.d.	Cumala
Estoraque	9	28	85	0	44	119	977	71	29	235	241	9	0	n.d.	Estoraque
Huayruro	5	0	0	0	0	0	201	53	393	340	0	232	0	n.d.	Huayruro
Huimba negra	21	0	0	0	0	0	53	102	0	0	0	50	0	n.d.	Huimba negra
Ishpingo	5	0	0	0	0	0	11	0	0	0	0	147	0	n.d.	Ishpingo
Lagarto caspi	0	0	0	0	0	0	0	0	0	0	0	0	0	n.d.	Lagarto caspi
Lupuna blanca	15	0	0	0	0	238	1 016	157	534	175	238	147	237	n.d.	Lupuna blanca
Moena	3	216	0	0	0	0	220	0	0	0	0	0	0	n.d.	Moena
Panguana	0	0	477	0	0	0	477	0	0	0	0	4	0	n.d.	Panguana
Pashaco	5	0	0	0	0	0	769	66	0	0	0	110	0	n.d.	Pashaco
Pumaquiro	0	0	0	0	0	21	38	0	0	0	0	0	0	n.d.	Pumaquiro
Quinilla	81	0	0	0	0	0	101	611	0	0	0	0	0	n.d.	Quinilla
Requia	0	0	0	0	0	0	0	5	0	0	1	9	0	n.d.	Requia
Shihuahuaco	552	194	118	718	424	53	5 957	47	0	1 146	237	2	0	n.d.	Shihuahuaco
Tornillo	0	0	1 166	0	32	0	1 778	0	0	0	0	42	106	n.d.	Tornillo
Utucuro	0	0	0	0	0	0	0	0	0	424	0	0	0	n.d.	Utucuro
Yacushapana	2	0	0	0	0	0	19	187	3	31	204	95	0	n.d.	Yacushapana
Otros	1 563	213	215	0	250	730	7 099	1 364	1 496	1 523	911	2 420	1 017	n.d.	Otros
TOTAL	2 398	650	2 060	810	751	1 195	21 205	3 385	3 387	4 552	2 128	3 485	1 582	n.d.	TOTAL

Fuente: Gobierno Regional de Ucayali - Dirección de Gestión Forestal y Fauna Silvestre.

Elaboración: BCRP - Sucursal Iquitos.



Anexo N° 04

UCAYALI: PRODUCCIÓN DE MADERA ASERRADA
(m³)

	2021							2022							
	Jul.	Ago.	Set.	Oct.	Nov.	Dic.	Ene.-Dic.	Ene.	Feb.	Mar.	Abr.	May.	Jun.	Jul.	
Especies de madera															Especies de madera
Aguano masha	21	54	53	17	1	11	462	0	4	18	9	13	39	n.d.	Aguano masha
Caoba	0	8	0	0	0	0	23	0	0	0	24	0	0	n.d.	Caoba
Capirona	1 765	1 543	1 700	1 393	1 176	882	22 709	1 229	1 403	1 346	1 302	1 946	1 931	n.d.	Capirona
Cachimbo	4 069	5 488	6 131	6 538	5 634	6 008	66 203	6 574	5 667	6 013	4 001	3 773	2 245	n.d.	Cachimbo
Catahua	942	1 282	1 479	1 224	1 055	1 391	21 013	918	1 383	1 332	1 284	1 157	1 057	n.d.	Catahua
Cedro	35	69	85	30	24	32	1 217	69	23	81	22	39	34	n.d.	Cedro
Copaiba	971	1 491	2 490	2 397	2 336	3 075	50 987	2 154	2 934	3 578	2 549	3 515	3 629	n.d.	Copaiba
Cumala	937	907	1 796	2 864	2 030	2 401	27 967	1 385	2 104	2 142	1 690	1 876	1 114	n.d.	Cumala
Estoraque	230	336	386	349	396	402	9 922	412	179	601	328	394	383	n.d.	Estoraque
Huayruro	1 486	2 047	1 745	2 133	2 005	2 486	27 649	2 077	2 112	2 065	1 885	1 973	1 687	n.d.	Huayruro
Huimba	128	365	423	546	624	577	6 264	605	331	514	333	232	343	n.d.	Huimba
Ishpingo	126	70	14	101	76	172	1 756	160	56	103	64	186	262	n.d.	Ishpingo
Lagarto caspi	10	4	1	0	0	0	124	0	25	1	46	5	14	n.d.	Lagarto caspi
Lupuna	136	143	151	157	168	201	2 286	140	121	275	197	223	217	n.d.	Lupuna
Marupa	87	326	512	433	285	296	3 341	220	97	81	65	96	187	n.d.	Marupa
Moena	874	399	240	311	179	331	5 419	196	167	563	479	598	781	n.d.	Moena
Pashaco	1 311	1 602	1 674	1 403	1 573	1 643	17 762	1 163	1 195	1 647	996	917	725	n.d.	Pashaco
Pumaquiro	58	76	82	78	175	191	1 721	72	33	135	21	102	31	n.d.	Pumaquiro
Quinilla	420	312	379	213	292	436	5 009	131	198	221	195	284	273	n.d.	Quinilla
Requia	13	1	4	2	4	38	1 010	42	1	23	45	97	42	n.d.	Requia
Shihuahuaco	2 903	2 150	2 260	2 394	2 216	2 385	46 081	1 940	2 619	3 293	2 584	1 967	2 020	n.d.	Shihuahuaco
Tornillo	1 676	967	1 622	2 379	2 488	1 456	28 708	2 373	2 186	2 129	1 823	2 371	2 478	n.d.	Tornillo
Utucuro	21	24	76	116	34	115	849	163	249	203	411	429	241	n.d.	Utucuro
Yacushapana	281	285	264	455	172	138	4 003	147	249	236	260	280	274	n.d.	Yacushapana
Otros	13 362	12 938	14 274	14 894	12 201	12 351	171 538	11 893	12 277	14 175	14 063	15 582	13 032	n.d.	Otros
TOTAL	31 862	32 886	37 842	40 426	35 144	37 020	524 022	34 062	35 612	40 776	34 677	38 055	33 039	n.d.	TOTAL

Fuente: Gobierno Regional de Ucayali - Dirección de Gestión Forestal y Fauna Silvestre.

Elaboración: BCRP - Sucursal Iquitos.



Anexo N° 05

UCAYALI: PRODUCCIÓN DE HIDROCARBUROS LÍQUIDOS Y GAS

	2021							2022							
	Jul.	Ago.	Set.	Oct.	Nov.	Dic.	Ene.- Dic.	Ene.	Feb.	Mar.	Abr.	May.	Jun.	Jul.	
LÍQUIDOS GN ^{1/}															LÍQUIDOS GN ^{1/}
*Lote 31-C (LGN)	4	4	4	4	0	3	83	6	8	8	7	8	7	9	*Lote 31-C (LGN)
PETRÓLEO ^{1/}															PETRÓLEO ^{1/}
*Lote 131	7	65	61	60	52	47	536	51	41	44	41	41	39	38	*Lote 131
GAS NATURAL ^{2/}															GAS NATURAL ^{2/}
*Lote 31-C	218	539	582	258	54	18	2 559	186	95	132	151	127	438	509	*Lote 31-C

1/ Miles de barriles.

2/ Millones de pies cúbicos.

Fuente: Perúpetro S.A.

Elaboración: BCRP - Sucursal Iquitos.



Anexo Nº 06

UCAYALI: PRODUCCIÓN MANUFACTURERA ^{1/}
(Índice de volumen físico: 2007=100)

C I I U	2021							2022							C I I U
	Jul.	Ago.	Set.	Oct.	Nov.	Dic.	Ene.-Dic.	Ene.	Feb.	Mar.	Abr.	May.	Jun.	Jul.	
MANUFACTURA PRIMARIA	0,0	0,0	0,0	0,0	0,0	0,0	0,0	0,0	0,0	0,0	0,0	0,0	0,0	0,0	MANUFACTURA PRIMARIA
2320 -Refinación de petróleo	0,0	0,0	0,0	0,0	0,0	0,0	0,0	0,0	0,0	0,0	0,0	0,0	0,0	0,0	2320 -Refinación de petróleo
MANUFACTURA NO PRIMARIA	250,2	242,3	264,3	273,8	265,4	240,8	255,5	227,2	169,1	231,2	225,8	251,6	254,4	227,5	MANUFACTURA NO PRIMARIA
1553 -Bebidas malteadas	401,9	380,4	408,7	418,3	421,9	360,8	365,4	345,5	212,2	326,7	339,5	382,1	408,6	341,8	1553 -Bebidas malteadas
1554 -Bebidas gaseosas	278,0	282,2	260,7	271,0	265,2	268,3	264,8	210,4	231,4	212,4	223,7	211,4	219,2	218,6	1554 -Bebidas gaseosas
2010 -Madera aserrada	146,5	151,2	174,0	185,8	161,5	170,2	200,7	156,6	163,7	187,4	159,4	174,9	151,9	161,1	2010 -Madera aserrada
2710 -Calaminas y varillas	0,0	0,0	0,0	0,0	0,0	0,0	0,0	0,0	0,0	0,0	0,0	0,0	0,0	0,0	2710 -Calaminas y varillas
2899 -Clavos para madera	0,0	0,0	0,0	0,0	0,0	0,0	0,0	0,0	0,0	0,0	0,0	0,0	0,0	0,0	2899 -Clavos para madera
TOTAL	166,2	160,9	175,5	181,8	176,2	159,9	169,6	150,9	112,3	153,5	150,0	167,1	169,0	151,0	TOTAL

1/ Cifras preliminares

Fuente: Dirección Regional de la Producción de Ucayali - Encuesta a Empresas Industriales.

Elaboración: BCRP - Sucursal Iquitos.

Anexo Nº 07

UCAYALI: PRODUCCIÓN MANUFACTURERA ^{1/}
(Variación Porcentual)

C I I U	2021/2020							2022/2021							C I I U	
	Jul.	Ago.	Set.	Oct.	Nov.	Dic.	Ene.-Dic.	Ene.	Feb.	Mar.	Abr.	May.	Jun.	Jul.		
MANUFACTURA PRIMARIA	-	-	-	-	-	-	-	-	-	-	-	-	-	-	-	MANUFACTURA PRIMARIA
2320 -Refinación de petróleo	-	-	-	-	-	-	-	-	-	-	-	-	-	-	-	2320 -Refinación de petróleo
MANUFACTURA NO PRIMARIA	3,5	-9,9	-1,4	10,7	5,4	-14,6	27,7	-30,6	-49,1	0,9	8,0	24,2	11,3	-9,1	MANUFACTURA NO PRIMARIA	
1553 -Bebidas malteadas	-1,1	18,1	37,9	33,2	17,3	-13,5	35,9	-13,1	-38,5	6,0	13,6	30,9	16,4	-15,0	1553 -Bebidas malteadas	
1554 -Bebidas gaseosas	-7,3	-7,7	-19,2	-26,0	-15,9	26,7	-5,3	-30,0	-13,4	-5,0	-6,9	-17,8	-16,7	-21,4	1554 -Bebidas gaseosas	
2010 -Madera aserrada	22,6	-46,0	-43,1	-20,6	-17,5	-19,0	16,0	-53,7	-60,0	-7,4	-2,3	13,0	0,2	10,0	2010 -Madera aserrada	
2710 -Calaminas y varillas	-	-	-	-	-	-	-100,0	-	-	-	-	-	-	-	2710 -Calaminas y varillas	
2899 -Clavos de madera	-	-	-	-	-	-	-	-	-	-	-	-	-	-	2899 -Clavos de madera	
TOTAL	3,5	-9,9	-1,4	10,7	5,4	-14,6	27,7	-30,6	-49,1	0,9	8,0	24,2	11,3	-9,1	TOTAL	

1/ cifras preliminares

Fuente: Dirección Regional de la Producción de Ucayali - Encuesta a Empresas Industriales.

Elaboración: BCRP - Sucursal Iquitos.

Anexo Nº 08

**UCAYALI: TRABAJADORES ASALARIADOS PRIVADOS FORMALES
POR SECTORES ECONÓMICOS**

(Variación porcentual con respecto al mismo mes del año anterior)

Año	Mes	Agricultura	Minería	Manufactura	Construcción	Comercio	Servicios	Total
2021	JUN.	48,7	93,3	23,4	243,3	27,1	26,9	38,3
	JUL.	52,8	440,0	7,8	119,2	19,2	19,1	28,0
	AGO.	37,6	378,0	3,5	40,8	18,7	17,2	21,3
	SET.	30,7	321,3	-0,7	16,2	19,4	17,1	18,3
	OCT.	24,9	437,3	2,3	10,1	19,5	13,7	16,3
	NOV.	23,3	410,5	3,6	-7,6	13,8	9,0	11,3
	DIC.	26,4	391,5	7,6	-18,3	17,1	13,0	13,7
2022	ENE.	30,3	317,1	13,9	-3,8	16,1	22,9	19,1
	FEB.	24,3	285,5	15,3	-17,2	15,2	28,6	20,2
	MAR.	18,1	277,8	9,8	-31,3	12,8	21,0	14,0
	ABR.	21,3	265,8	12,4	-39,0	13,7	23,0	14,8
	MAY.	20,0	279,5	14,4	-37,8	12,9	30,1	17,1
	JUN.	6,6	284,5	7,8	-41,0	9,4	23,9	10,8
	JUL.	n.d.	n.d.	n.d.	n.d.	n.d.	n.d.	n.d.

Fuente: MTPE – Planilla electrónica - PLAME y T-registro.

Elaboración: BCRP - Sucursal Iquitos.

Anexo Nº 09

UCAYALI: EXPORTACIONES POR GRUPO DE PRODUCTOS ^{1/}
(Valor FOB - Millones de US\$)

	2021							2022							
	Jul.	Ago.	Set.	Oct.	Nov.	Dic.	Ene.-Dic.	Ene.	Feb.	Mar.	Abr.	May.	Jun.	Jul.	
Productos no tradicionales	9,0	7,0	6,5	8,0	16,4	16,0	102,1	4,3	22,6	12,5	11,7	17,4	14,8	14,1	Productos no tradicionales
Forestales	3,4	2,4	2,0	3,4	2,0	3,6	29,3	2,4	4,1	4,6	3,6	3,6	3,1	3,1	Forestales
- Madera aserrada	0,6	0,6	0,6	1,0	0,7	1,7	7,7	0,7	1,6	2,5	2,3	2,2	1,1	1,8	- Madera aserrada
- Tablillas y frisos	1,1	1,1	1,1	1,3	0,7	0,7	10,2	1,0	0,6	0,6	0,3	0,4	0,3	0,1	- Tablillas y frisos
- Machihembrado	0,0	0,0	0,0	0,0	0,0	0,0	0,0	0,0	0,0	0,0	0,0	0,0	0,0	0,0	- Machihembrado
- Triplay	0,0	0,0	0,0	0,0	0,0	0,0	0,1	0,0	0,0	0,0	0,0	0,0	0,0	0,0	- Triplay
- Tableros	0,0	0,0	0,0	0,0	0,0	0,0	0,0	0,0	0,0	0,0	0,0	0,0	0,0	0,0	- Tableros
- Tarugos y trefilados	0,0	0,0	0,0	0,0	0,0	0,0	0,0	0,0	0,0	0,0	0,0	0,0	0,0	0,0	- Tarugos y trefilados
- Otros acabados	1,8	0,7	0,3	1,0	0,6	1,2	11,4	0,7	1,9	1,5	1,0	0,9	1,8	1,2	- Otros acabados
Agroindustriales	5,6	4,5	4,3	4,6	14,4	12,4	72,2	1,7	18,5	7,8	8,1	13,8	11,6	11,0	Agroindustriales
- Camu camu	0,1	0,0	0,0	0,0	0,0	0,0	0,2	0,0	0,0	0,0	0,0	0,0	0,0	0,0	- Camu camu
- Uña de gato	0,0	0,0	0,0	0,0	0,0	0,0	0,0	0,0	0,0	0,0	0,0	0,0	0,0	0,0	- Uña de gato
- Sangre de grado	0,0	0,0	0,0	0,0	0,0	0,0	0,0	0,0	0,0	0,0	0,0	0,0	0,0	0,0	- Sangre de grado
- Cacao en grano	1,0	1,3	1,1	0,5	0,9	1,0	8,1	0,3	2,0	0,1	1,3	0,5	1,6	1,3	- Cacao en grano
- Aceite crudo de palma	4,5	3,3	3,3	4,1	13,5	11,4	64,0	1,4	16,4	7,7	6,8	13,2	10,0	9,7	- Aceite crudo de palma
Pesqueros	0,0	0,0	0,0	0,0	0,0	0,0	0,1	0,0	0,0	0,0	0,0	0,0	0,0	0,0	Pesqueros
- Peces ornamentales	0,0	0,0	0,0	0,0	0,0	0,0	0,1	0,0	0,0	0,0	0,0	0,0	0,0	0,0	- Peces ornamentales
- Pescado congelado	0,0	0,0	0,0	0,0	0,0	0,0	0,0	0,0	0,0	0,0	0,0	0,0	0,0	0,0	- Pescado congelado
- Pescado seco salado	0,0	0,0	0,0	0,0	0,0	0,0	0,0	0,0	0,0	0,0	0,0	0,0	0,0	0,0	- Pescado seco salado
Otros	0,0	0,0	0,1	0,0	0,0	0,0	0,5	0,1	0,0	0,0	0,0	0,0	0,0	0,0	Otros
Resto	0,0	0,0	0,0	0,0	0,0	0,0	0,2	0,0	0,0	0,0	0,0	0,0	0,0	0,0	Resto
TOTAL EXPORTACIONES	9,0	7,0	6,5	8,0	16,4	16,0	102,3	4,3	22,6	12,5	11,7	17,4	14,8	14,1	TOTAL EXPORTACIONES

1/ cifras preliminares.

Fuente: SUNAT.

Elaboración: BCRP - Sucursal Iquitos.



Anexo Nº 10

UCAYALI: EJECUCIÓN DEL PRESUPUESTO DE GASTOS DEL GOBIERNO NACIONAL ^{1/}
(Millones de soles)

	2021							2022							
	Jul.	Ago.	Set.	Oct.	Nov.	Dic.	Ene.-Dic.	Ene.	Feb.	Mar.	Abr.	May.	Jun.	Jul.	
GASTOS NO FINANCIEROS	55,4	51,0	75,8	77,8	71,4	110,8	739,7	34,6	43,6	61,1	53,0	57,1	59,0	54,8	GASTOS NO FINANCIEROS
a. GASTOS CORRIENTES	46,1	42,9	66,0	71,4	62,9	93,7	626,5	33,7	41,6	56,9	49,7	37,8	56,1	48,2	a. GASTOS CORRIENTES
1. Personal y obligaciones	21,3	17,6	18,0	17,5	19,2	24,1	222,3	18,3	18,7	18,7	18,5	19,6	18,7	22,5	1. Personal y obligaciones
2. Pensiones y prestaciones sociales	2,7	1,3	1,4	1,4	1,1	2,9	18,4	1,3	1,3	1,2	1,4	1,2	1,4	2,6	2. Pensiones y prestaciones sociales
3. Bienes y servicios	11,5	14,3	10,6	11,8	15,3	24,7	151,2	7,9	10,8	12,2	9,8	10,6	12,9	12,7	3. Bienes y servicios
4. Donaciones y transferencias	3,4	0,8	6,4	0,8	5,1	1,2	35,4	0,0	1,1	18,9	0,0	0,6	4,9	1,2	4. Donaciones y transferencias
5. Otros gastos corrientes	7,1	9,0	29,6	39,8	22,4	40,8	199,1	6,2	9,6	5,9	20,0	5,8	18,2	9,1	5. Otros gastos corrientes
b. GASTOS DE CAPITAL	9,3	8,1	9,9	6,4	8,5	17,1	113,2	0,9	2,0	4,2	3,2	19,3	2,9	6,6	b. GASTOS DE CAPITAL
1. Adquisición de activos no financieros	9,1	8,1	9,9	6,4	8,5	17,1	102,1	0,9	2,0	4,2	3,2	2,4	2,9	5,4	1. Adquisición de activos no financieros
2. Donaciones y transferencias	0,2	0,0	0,0	0,0	0,0	0,0	10,6	0,0	0,0	0,0	0,0	16,9	0,0	1,2	2. Donaciones y transferencias
3. Otros gastos de capital	0,0	0,0	0,0	0,0	0,0	0,0	0,5	0,0	0,0	0,0	0,0	0,0	0,0	0,0	3. Otros gastos de capital

1/ Información actualizada al 31 de agosto de 2022.

Fuente: MEF.

Elaboración: BCRP - Sucursal Iquitos.

Anexo Nº 11

UCAYALI: EJECUCIÓN DEL PRESUPUESTO DE GASTOS DEL GOBIERNO REGIONAL ^{1/}
(Millones de soles)

	2021							2022							
	Jul.	Ago.	Set.	Oct.	Nov.	Dic.	Ene.-Dic.	Ene.	Feb.	Mar.	Abr.	May.	Jun.	Jul.	
GASTOS NO FINANCIEROS	104,5	85,5	98,8	86,6	101,9	180,0	1 155,1	60,2	94,1	108,4	84,9	84,3	97,5	118,8	GASTOS NO FINANCIEROS
a. GASTOS CORRIENTES	70,7	66,4	73,2	68,9	82,7	104,7	850,9	59,8	64,7	72,0	68,9	70,5	80,8	96,6	a. GASTOS CORRIENTES
1. Personal y obligaciones	50,0	46,3	46,5	46,0	58,9	50,4	580,6	48,2	49,9	46,2	48,3	50,0	51,9	67,2	1. Personal y obligaciones
2. Pensiones y prestaciones sociales	2,5	1,8	1,9	1,8	2,2	2,8	27,5	2,9	1,7	2,0	1,9	2,4	2,5	2,8	2. Pensiones y prestaciones sociales
3. Bienes y servicios	18,1	18,0	18,9	20,9	21,5	33,2	217,0	8,6	12,7	23,7	18,3	17,7	17,9	25,4	3. Bienes y servicios
4. Donaciones y transferencias corrientes	0,0	0,0	0,0	0,0	0,0	0,0	0,4	0,0	0,0	0,0	0,0	0,0	0,0	0,0	4. Donaciones y transferencias corrientes
5. Otros gastos corrientes	0,1	0,2	5,8	0,2	0,1	18,4	25,5	0,0	0,3	0,0	0,4	0,3	8,4	1,2	5. Otros gastos corrientes
b. GASTOS DE CAPITAL	33,9	19,1	25,7	17,7	19,3	75,3	304,2	0,5	29,4	36,4	16,1	13,8	16,7	22,3	b. GASTOS DE CAPITAL
1. Adquisición de activos no financieros	33,9	19,1	25,7	17,7	19,3	75,3	304,2	0,5	29,4	36,4	16,1	13,8	16,7	22,3	1. Adquisición de activos no financieros
2. Donaciones y transferencias	0,0	0,0	0,0	0,0	0,0	0,0	0,0	0,0	0,0	0,0	0,0	0,0	0,0	0,0	2. Donaciones y transferencias
3. Otros gastos de capital	0,0	0,0	0,0	0,0	0,0	0,0	0,0	0,0	0,0	0,0	0,0	0,0	0,0	0,0	3. Otros gastos de capital

1/ Información actualizada al 31 de agosto de 2022.

Fuente: MEF.

Elaboración: BCRP - Sucursal Iquitos.

Anexo Nº 12

UCAYALI: EJECUCIÓN DEL PRESUPUESTO DE GASTOS DE LOS GOBIERNOS LOCALES 1/
(Millones de soles)

	2021							2022							
	Jul.	Ago.	Set.	Oct.	Nov.	Dic.	Ene.-Dic.	Ene.	Feb.	Mar.	Abr.	May.	Jun.	Jul.	
GASTOS NO FINANCIEROS	34,1	36,9	38,0	38,1	38,5	77,3	432,9	13,7	29,8	43,3	31,9	39,3	45,3	50,2	GASTOS NO FINANCIEROS
a. GASTOS CORRIENTES	19,8	21,6	22,4	18,9	23,2	38,3	252,2	10,3	17,3	25,3	18,9	24,2	23,3	25,8	a. GASTOS CORRIENTES
1. Personal y obligaciones	2,9	2,0	2,0	2,1	2,5	3,2	29,0	2,6	2,0	2,1	2,2	2,3	2,1	2,8	1. Personal y obligaciones
2. Pensiones y prestaciones sociales	1,4	1,0	1,1	1,2	1,3	1,3	12,1	0,1	0,8	0,9	0,9	1,3	1,3	1,2	2. Pensiones y prestaciones sociales
3. Bienes y servicios	15,4	18,3	18,9	15,0	19,1	33,4	207,3	7,4	14,1	21,3	15,5	19,8	19,6	21,4	3. Bienes y servicios
4. Donaciones y transferencias	0,1	0,2	0,2	0,1	0,2	0,2	2,3	0,1	0,3	0,6	0,2	0,2	0,2	0,2	4. Donaciones y transferencias
5. Otros gastos corrientes	0,1	0,1	0,2	0,3	0,1	0,2	1,5	0,1	0,2	0,3	0,1	0,7	0,2	0,1	5. Otros gastos corrientes
b. GASTOS DE CAPITAL	14,3	15,2	15,5	19,2	15,4	38,9	180,7	3,4	12,5	18,0	13,0	15,1	22,0	24,4	b. GASTOS DE CAPITAL
1. Adquisición de activos no financieros	14,3	15,0	15,5	19,2	15,4	38,9	180,5	3,4	12,5	18,0	13,0	15,1	22,0	24,4	1. Adquisición de activos no financieros
2. Donaciones y transferencias	0,0	0,2	0,0	0,0	0,0	0,0	0,2	0,0	0,0	0,0	0,0	0,0	0,0	0,0	2. Donaciones y transferencias
3. Otros gastos de capital	0,0	0,0	0,0	0,0	0,0	0,0	0,1	0,0	0,0	0,0	0,0	0,0	0,0	0,0	3. Otros gastos de capital

1/ Información actualizada al 31 de agosto de 2022.

Fuente: MEF.

Elaboración: BCRP - Sucursal Iquitos.

Anexo Nº 13

UCAYALI: INVERSIÓN NO FINANCIERA DEL GOBIERNO NACIONAL ^{1/}
(Millones de soles)

FUNCIÓN	2021							2022							FUNCIÓN
	Jul.	Ago.	Set.	Oct.	Nov.	Dic.	Ene.-Dic.	Ene.	Feb.	Mar.	Abr.	May.	Jun.	Jul.	
Planeamiento	0,5	0,1	2,0	0,3	0,3	1,4	4,8	0,0	0,0	0,0	0,0	0,0	0,0	0,1	Planeamiento
Justicia	4,7	3,9	3,2	3,9	1,8	4,7	39,2	0,7	1,0	0,9	1,5	0,8	0,1	0,3	Justicia
Agropecuaria	0,1	0,1	0,1	0,1	0,2	0,2	1,5	0,0	0,0	0,0	0,0	0,0	0,1	0,1	Agropecuaria
Protección social	0,0	0,1	0,0	0,0	0,1	0,0	0,1	0,0	0,0	0,0	0,0	0,0	0,0	0,0	Protección social
Trabajo	0,0	0,0	0,0	0,0	0,0	0,0	0,0	0,0	0,0	0,0	0,0	0,0	0,0	0,0	Trabajo
Industria	0,3	0,1	0,5	0,1	0,6	0,3	4,4	0,0	0,0	0,0	0,0	0,0	0,0	0,0	Industria
Educación	0,9	0,8	0,7	0,8	3,2	5,5	15,3	0,0	0,1	2,3	0,7	0,8	1,3	1,4	Educación
Cutura y deporte	0,0	0,0	0,0	0,0	0,0	0,0	0,0	0,0	0,0	0,0	0,0	0,0	0,0	0,0	Cutura y deporte
Energía	0,0	0,0	0,0	0,0	0,0	0,0	0,0	0,0	0,0	0,0	0,0	0,0	0,0	1,2	Energía
Comercio	0,0	0,0	0,0	0,0	0,0	0,0	0,0	0,0	0,0	0,0	0,0	0,0	0,0	0,0	Comercio
Pesca	0,0	0,0	0,0	0,0	0,0	0,1	0,2	0,0	0,0	0,0	0,0	0,0	0,0	0,0	Pesca
Saneamiento	1,0	2,5	1,4	0,2	1,6	0,9	18,6	0,0	0,0	0,1	0,1	0,5	0,4	0,1	Saneamiento
Salud	0,0	0,0	1,2	0,0	0,3	0,1	2,1	0,0	0,0	0,0	0,0	0,0	0,0	0,0	Salud
Ambiente	0,2	0,1	0,6	0,2	0,3	0,6	2,8	0,0	0,6	0,2	0,2	0,2	0,2	0,2	Ambiente
Transporte	1,3	0,1	0,0	0,2	0,0	2,5	7,8	0,1	0,3	0,3	0,6	0,0	0,6	0,9	Transporte
Comunicaciones	0,0	0,0	0,0	0,0	0,0	0,0	0,0	0,0	0,0	0,0	0,0	0,0	0,1	0,2	Comunicaciones
Turismo	0,0	0,0	0,1	0,5	0,1	0,2	3,4	0,0	0,0	0,1	0,0	0,1	0,0	0,1	Turismo
Vivienda y desarrollo urbano	0,0	0,0	0,0	0,0	0,0	0,0	0,1	0,0	0,0	0,0	0,0	0,0	0,0	0,0	Vivienda y desarrollo urbano
Orden público y seguridad	0,2	0,1	0,0	0,0	0,1	0,5	1,5	0,0	0,0	0,4	0,0	0,0	0,0	0,6	Orden público y seguridad
TOTAL DE INVERSIONES	9,1	8,1	9,9	6,4	8,5	17,1	102,1	0,9	2,0	4,2	3,2	2,4	2,9	5,4	TOTAL DE INVERSIONES

1/ Información actualizada al 31 de agosto de 2022.

Fuente: MEF.

Elaboración: BCRP - Sucursal Iquitos.



Anexo Nº 14

UCAYALI: INVERSIÓN NO FINANCIERA DEL GOBIERNO REGIONAL ^{1/}
(Millones de soles)

FUNCIÓN	2021							2022							FUNCIÓN
	Jul.	Ago.	Set.	Oct.	Nov.	Dic.	Ene.-Dic.	Ene.	Feb.	Mar.	Abr.	May.	Jun.	Jul.	
Planeamiento	1,2	2,4	2,3	2,3	2,9	7,6	34,4	0,0	6,0	14,0	2,7	1,7	3,3	2,7	Planeamiento
Agropecuaria	0,5	0,7	0,7	0,8	1,2	3,2	9,6	0,0	0,0	0,1	0,3	0,5	0,6	0,7	Agropecuaria
Trabajo	0,0	0,0	0,0	0,0	0,0	0,1	0,1	0,0	0,0	0,0	0,0	0,0	0,0	0,0	Trabajo
Orden público y seguridad	0,0	0,0	0,0	0,0	0,0	0,0	0,1	0,0	0,0	0,0	0,0	0,0	0,0	0,0	Orden público y seguridad
Educación	1,7	2,9	3,2	2,0	1,7	4,3	35,5	0,0	0,6	0,8	0,4	1,8	0,9	5,2	Educación
Pesca	0,2	0,3	0,2	0,2	0,2	0,7	3,0	0,0	0,0	0,1	0,1	0,2	0,1	0,3	Pesca
Saneamiento	0,3	2,2	2,8	-0,2	1,5	2,0	16,8	0,0	0,0	0,7	0,1	0,3	0,7	2,0	Saneamiento
Salud	5,2	3,3	5,3	6,5	5,6	14,9	78,9	0,2	1,1	3,3	3,5	2,8	4,2	3,6	Salud
Medio ambiente	0,4	0,2	0,3	0,4	0,3	0,8	3,0	0,1	0,1	0,3	0,1	0,2	0,2	0,3	Medio ambiente
Transporte	24,0	7,1	10,4	5,4	5,5	39,6	117,6	0,2	20,2	16,4	8,1	4,4	7,1	6,9	Transporte
Turismo	0,3	0,0	0,1	0,0	0,0	0,7	2,2	0,0	0,3	0,0	0,5	1,1	-0,7	0,2	Turismo
Vivienda y desarrollo urbano	-0,1	0,0	0,2	0,0	0,0	0,6	0,9	0,0	1,0	0,7	0,4	0,6	0,2	0,2	Vivienda y desarrollo urbano
Minería	0,0	0,0	0,0	0,0	0,0	0,0	0,0	0,0	0,0	0,0	0,0	0,0	0,0	0,0	Minería
Industria	0,1	0,1	0,2	0,3	0,2	0,7	2,1	0,0	0,0	0,1	0,1	0,1	0,1	0,3	Industria
Comunicaciones	0,0	0,0	0,0	0,0	0,0	0,1	0,1	0,0	0,0	0,0	0,0	0,0	0,0	0,0	Comunicaciones
TOTAL DE INVERSIONES	33,9	19,1	25,7	17,7	19,3	75,3	304,2	0,5	29,4	36,4	16,1	13,8	16,7	22,3	TOTAL DE INVERSIONES

1/ Información actualizada al 31 de agosto de 2022.

Fuente: MEF.

Elaboración: BCRP - Sucursal Iquitos.

Anexo Nº 15

UCAYALI: INVERSIÓN NO FINANCIERA DE LOS GOBIERNOS LOCALES ^{1/}
(Millones de soles)

FUNCIÓN	2021							2022							FUNCIÓN
	Jul.	Ago.	Set.	Oct.	Nov.	Dic.	Ene.-Dic.	Ene.	Feb.	Mar.	Abr.	May.	Jun.	Jul.	
Planeamiento	4,2	1,9	2,1	1,8	2,8	6,4	31,2	0,5	1,7	3,2	1,0	1,4	2,8	3,7	Planeamiento
Agropecuaria	0,2	0,2	0,3	0,3	0,3	0,9	4,3	0,0	0,0	0,7	0,2	0,3	0,1	0,1	Agropecuaria
Protección social	0,3	0,4	0,3	0,1	0,1	0,2	1,6	0,1	0,0	0,1	0,0	0,1	0,1	0,1	Protección social
Trabajo	0,0	0,0	0,0	0,0	0,0	0,0	0,0	0,0	0,0	0,0	0,0	0,0	0,0	0,0	Trabajo
Orden público y seguridad	0,0	0,3	0,1	0,1	0,2	0,8	2,8	0,0	0,6	0,8	1,3	1,2	0,6	1,0	Orden público y seguridad
Educación	0,1	0,2	0,0	0,2	0,2	0,8	3,9	0,1	0,8	2,9	0,4	0,4	0,6	0,7	Educación
Cultura y deporte	0,0	0,1	0,2	0,4	0,4	0,6	1,9	0,0	0,7	1,0	0,3	0,6	0,7	0,3	Cultura y deporte
Energía	0,1	0,1	0,0	0,0	0,3	0,2	1,0	0,0	0,2	0,1	0,2	0,1	0,0	0,2	Energía
Comercio	0,4	0,6	0,3	0,5	0,2	0,2	4,1	0,0	0,3	0,0	0,0	0,1	0,7	0,4	Comercio
Pesca	0,0	0,0	0,1	0,0	0,0	0,1	0,4	0,0	0,0	0,4	0,2	0,2	0,1	0,3	Pesca
Saneamiento	3,4	3,4	3,9	6,4	3,5	6,4	45,9	0,3	1,2	2,1	2,1	3,5	4,5	8,2	Saneamiento
Salud	0,4	1,0	0,3	0,2	0,4	0,3	4,3	0,0	0,0	0,1	0,0	0,2	0,0	0,1	Salud
Ambiente	0,0	0,0	0,1	1,5	0,1	1,7	3,8	0,0	1,2	0,2	0,2	0,5	0,1	0,2	Ambiente
Transporte	4,2	5,0	7,5	6,0	4,1	16,6	57,4	1,5	5,2	5,4	6,4	5,3	11,7	6,7	Transporte
Comunicaciones	0,0	0,2	0,0	0,0	0,1	0,0	0,3	0,0	0,0	0,0	0,0	0,0	0,0	0,0	Comunicaciones
Turismo	0,0	0,0	0,0	0,0	0,0	0,1	0,2	0,0	0,0	0,0	0,0	0,0	0,0	0,0	Turismo
Vivienda y desarrollo urbano	0,9	1,4	0,3	1,6	2,8	3,6	17,4	1,0	0,6	1,1	0,6	1,4	0,0	2,5	Vivienda y desarrollo urbano
TOTAL DE INVERSIONES	14,3	15,0	15,5	19,2	15,4	38,9	180,5	3,4	12,5	18,0	13,0	15,1	22,0	24,4	TOTAL DE INVERSIONES

1/ Información actualizada al 31 de agosto de 2022.

Fuente: MEF.



Anexo Nº 16

UCAYALI: DEPÓSITOS ^{1/}
(Saldos en millones de soles)

	2021						2022							
	Jul.	Ago.	Set.	Oct.	Nov.	Dic.	Ene.	Feb.	Mar.	Abr.	May.	Jun.	Jul.	
A. BANCA MÚLTIPLE	1 070	1 052	1 075	1 043	1 017	1 001	981	927	1 010	978	958	1 001	996	A. BANCA MÚLTIPLE
B. EMPRESAS FINANCIERAS	18	20	20	21	21	20	20	19	19	18	18	17	17	B. EMPRESAS FINANCIERAS
C. ENTIDADES MICROF. N.B.	106	111	111	115	115	113	108	107	104	104	102	103	106	C. ENTIDADES MICROF. N.B.
D. BANCO DE LA NACIÓN	196	195	202	201	210	226	218	215	201	214	203	206	210	D. BANCO DE LA NACIÓN
TOTAL	1 389	1 378	1 408	1 379	1 363	1 360	1 327	1 269	1 334	1 313	1 281	1 327	1 330	TOTAL

1/ cifras preliminares.

Fuente: SBS y AFP.

Elaboración: BCRP - Sucursal Iquitos.

Anexo Nº 17

UCAYALI: CRÉDITO ^{1/}
(Saldos en millones de soles)

	2021						2022							
	Jul.	Ago.	Set.	Oct.	Nov.	Dic.	Ene.	Feb.	Mar.	Abr.	May.	Jun.	Jul.	
A. BANCA MÚLTIPLE	1 280	1 280	1 286	1 288	1 294	1 293	1 283	1 284	1 323	1 329	1 343	1 349	1 360	A. BANCA MÚLTIPLE
B. EMPRESAS FINANCIERAS	163	166	170	171	177	184	183	186	191	193	196	195	194	B. EMPRESAS FINANCIERAS
C. CAJAS MUNICIPALES	337	341	346	353	360	367	365	368	373	376	379	383	387	C. CAJAS MUNICIPALES
D. EDPYMES	4	5	5	6	6	6	6	7	8	8	8	8	8	D. EDPYMES
E. CAJAS RURALES	7	7	7	7	8	8	8	9	9	9	9	9	9	E. CAJAS RURALES
F. BANCO DE LA NACIÓN ^{2/}	136	138	138	139	140	143	143	145	146	148	152	155	156	F. BANCO DE LA NACIÓN ^{2/}
G. AGROBANCO ^{3/}	13	13	12	13	13	13	13	14	14	14	14	14	14	G. AGROBANCO ^{3/}
TOTAL	1 939	1 950	1 964	1 977	1 999	2 014	2 003	2 013	2 064	2 076	2 102	2 113	2 128	TOTAL
- Moneda nacional	1 896	1 907	1 921	1 938	1 960	1 978	1 970	1 982	2 035	2 047	2 071	2 080	2 091	- Moneda nacional
- Moneda extranjera	43	43	43	40	39	36	32	31	29	29	31	33	38	- Moneda extranjera

1/ cifras preliminares.

2/ Solo considera los créditos de consumo e hipotecario.

3/ No considera los créditos a las demás empresas del Sistema Financiero.

Fuente: SBS y AFP.

Elaboración: BCRP - Sucursal Iquitos.

Anexo Nº 18

UCAYALI: TASA DE MOROSIDAD ^{1/}
(En porcentaje)

ENTIDADES FINANCIERAS	2021						2022							ENTIDADES FINANCIERAS
	Jul.	Ago.	Set.	Oct.	Nov.	Dic.	Ene.	Feb.	Mar.	Abr.	May.	Jun.	Jul.	
Banca Múltiple	6,3	6,2	6,3	6,3	6,6	7,0	7,2	7,2	7,1	6,9	7,1	7,4	n.d.	Banca Múltiple
Empresas Financieras	6,6	6,1	5,4	4,5	3,7	3,7	3,6	3,7	3,9	4,1	4,9	5,3	n.d.	Empresas Financieras
Cajas Municipales	4,3	3,7	3,3	3,5	3,2	3,1	3,6	3,8	3,7	4,0	4,0	4,1	n.d.	Cajas Municipales
Cajas Rurales de Ahorro y Crédito	3,2	3,0	2,9	2,8	2,5	2,1	2,0	2,2	2,3	2,8	3,6	3,7	n.d.	Cajas Rurales de Ahorro y Crédito
EDPYMEs	14,0	10,0	8,2	5,8	6,9	6,9	7,5	6,6	5,8	7,6	8,0	9,8	n.d.	EDPYMEs
Banco de la Nación ^{2/}	4,1	4,0	4,2	4,2	4,1	4,2	4,1	4,2	4,1	4,0	4,2	4,3	n.d.	Banco de la Nación ^{2/}
Agrobanco ^{3/}	73,4	72,5	68,2	65,4	62,5	57,0	56,7	54,3	51,3	49,8	47,3	46,1	n.d.	Agrobanco ^{3/}
TOTAL	6,3	6,1	5,9	5,9	5,9	6,1	6,3	6,3	6,3	6,2	6,4	6,6	n.d.	TOTAL

1/ cifras preliminares, calculada en base a: (créditos vencidos + créditos en cobranza judicial) / colocaciones brutas.

2/ Solo considera los créditos de consumo e hipotecario.

3/ No considera los créditos a las demás empresas del Sistema Financiero.

Fuente: SBS y AFP.

Elaboración: BCRP - Sucursal Iquitos.