

BANCO CENTRAL DE RESERVA DEL PERÚ
SUCURSAL IQUITOS



UCAYALI: Síntesis de Actividad Económica
ABRIL 2022¹

Departamento de Estudios Económicos

¹ En el presente informe participaron Mario López y Fritz Alva.

ÍNDICE

	<i>Página</i>
RESUMEN EJECUTIVO.....	3
I. ACTIVIDAD PRODUCTIVA.....	5
1. Actividad primaria.....	5
1.1. Sector agropecuario.....	5
1.2. Sector pesca.....	6
1.3. Sector Minería.....	7
2. Otros indicadores sectoriales.....	9
2.1 Sector manufactura.....	9
2.2 Arribos de turistas a los establecimientos de hospedaje.....	10
II. ASPECTOS LABORALES.....	10
1. Empleo.....	10
III. SECTOR EXTERNO.....	11
1. Exportaciones.....	11
IV. CRÉDITO Y DEPÓSITOS.....	12
1. Crédito.....	12
2. Depósitos.....	14
V. EJECUCIÓN DEL PRESUPUESTO DE GASTOS DEL GOBIERNO GENERAL.....	15
1. Gasto corriente no financiero.....	15
2. Inversión pública.....	16
VI. ANEXOS.....	18

RESUMEN EJECUTIVO

Principales hechos de importancia

- El sector **agropecuario** cayó en 10,3 por ciento interanual en abril, influyendo el desempeño negativo del subsector agrícola (-12,2 por ciento); mientras que, **minería** creció en 10,8 por ciento interanual en abril, debido a la mayor producción de gas natural (3099,3 por ciento) y petróleo crudo (11,8 por ciento); mientras que, líquidos de gas natural se redujo en 40,5 por ciento).
- En **otros indicadores** de actividad económica, crecieron manufactura no primaria (10,3 por ciento), crédito total (8,3 por ciento), créditos de consumo (6,8 por ciento) y créditos hipotecarios (3,6 por ciento); contrariamente, decreció la inversión pública (-2,2 por ciento).

Actividad primaria

- El sector **agropecuario** decreció en 10,3 por ciento interanual en abril, influyendo el desempeño negativo del subsector agrícola (-12,2 por ciento). Sin embargo, en el periodo enero-abril, la producción agropecuaria acumula un crecimiento de 5,1 por ciento interanual.
- El sector **pesca** creció 264,3 por ciento interanual en marzo, debido al mayor desembarque de pescado en estado fresco. Con ello, para el periodo enero-marzo del 2022, acumula un crecimiento de 79,0 por ciento comparado con similar periodo del año anterior.
- El sector **minería** creció en 10,8 por ciento interanual en abril, debido a la mayor producción de gas natural (3 099,3 por ciento) y petróleo crudo (11,8 por ciento); mientras que, líquidos de gas natural decreció en 40,5 por ciento.

Otros indicadores de actividad económica

- La **manufactura** registró un crecimiento de 10,3 por ciento interanual en abril, sustentada por el desempeño positivo de la industria no primaria; sin embargo, en el periodo enero-abril, la producción industrial tuvo un retroceso de 21,8 por ciento interanual.
- El número de **arribos de turistas a los establecimientos de hospedaje**, en marzo, se incrementaron en 12,7 por ciento con respecto a marzo de 2021, ante la reducción de restricciones por el COVID-19 en los vuelos aéreos nacionales e internacionales. El turismo interno creció en 9,8 por ciento; mientras que, el turismo receptivo aumentó en 123,5 por ciento.
- El **empleo** en empresas privadas formales de 10 y más trabajadores en Pucallpa disminuyó en 1,1 por ciento interanual en diciembre de 2019, sustentado por el menor dinamismo en las actividades económicas primaria, servicios, manufactura y comercio; con ello, en el periodo enero-diciembre de 2019, el empleo acumuló un crecimiento nulo, debido a que el mayor dinamismo las actividades económicas de transportes y comunicaciones, y servicios fue anulado por el menor dinamismo de las actividades primaria, manufactura y comercio.
- El **crédito total** creció en 8,3 por ciento interanual en abril, a S/ 2 076 millones; por tipo se observó las siguientes variaciones: los créditos a **empresas** aumentaron en 9,6 por ciento; los créditos de **consumo** crecieron en 6,8 por ciento y los créditos hipotecarios lo hicieron en 3,6 por ciento.

- La **inversión pública** decreció 2,2 por ciento interanual en abril, explicado por la menor ejecución en dos de los tres niveles de gobierno; así, en el Gobierno Nacional, disminuyó en 57,9 por ciento y en el Gobierno Regional se contrajo en 14,9 por ciento; sin embargo, en los Gobiernos Locales se incrementó en 101,3 por ciento.
- Al mes de abril, Ucayali ejecutó el 15,5 por ciento del presupuesto institucional modificado (PIM); así, el Gobierno Regional avanzó el 18,5 por ciento, los Gobiernos Locales el 16,0 por ciento, y el Gobierno Nacional alcanzó el 6,4 por ciento.
- Los proyectos con mayor monto devengado, por nivel de gobierno durante el mes de marzo, son los siguientes: **El Gobierno Nacional** invirtió S/ 1,2 millones en la ampliación integral del establecimiento Penitenciario de Pucallpa, entre otros. **El Gobierno Regional** invirtió S/ 4,2 millones en la ampliación de la capacidad operativa de la Dirección de Transportes, en el distrito de Callería; S/ 2,0 millones en el mejoramiento de la gestión Institucional de la Sede Central, en la provincia de Coronel Portillo; S/ 1,4 millones en el mejoramiento de la carretera departamental Neshuya-Curimaná, en la provincia Padre Abad; S/ 1,0 millones en el mejoramiento del servicio de salud, en el distrito de Campo Verde, entre otros. **Los Gobiernos Locales** invirtieron S/ 2,0 millones en el mejoramiento de las principales calles del barrio el Trébol, en el distrito de Callería; S/ 1,3 millones en el mejoramiento de la habilitación urbana municipal, en el distrito de Callería; S/ 1,1 millones en el mejoramiento de la avenida Alfonso Ugarte, en el distrito de Callería, entre otros.

Cuadro N° 1
UCAYALI: OTROS INDICADORES DE ACTIVIDAD ECONÓMICA
 (Variación % respecto a similar mes del año anterior)

		Nov.21	Dic.21	Ene.22	Feb.22	Mar.22	Abr.22					
Producción industrial 1/	↑	5,4	↓	-14,6	↓	-30,6	↓	-49,1	↑	0,9	↑	10,3
Arribos a los establecimientos de hospedaje	↑	22,2	↑	19,3	↑	10,7	↑	48,0	↑	12,7		n.d.
Crédito total	↑	5,0	↑	5,6	↑	5,7	↑	6,1	↑	8,9	↑	8,3
Créditos de consumo	↓	-1,4	↑	0,5	↑	2,1	↑	4,6	↑	5,4	↑	6,8
Crédito hipotecario	↓	-0,5	↑	1,0	↓	-0,2	↑	2,6	↑	2,2	↑	3,6
Inversión pública 1/	↓	-51,9	↓	-12,9	↓	-76,3	↑	28,4	↑	10,7	↓	-2,2

1/ En términos reales.

Fuentes: SBS y AFP, MEF, DIRCETUR y DIREPRO.

Elaboración: BCRP, Sucursal Iquitos. Departamento de Estudios Económicos.

I. ACTIVIDAD PRODUCTIVA

1. Actividad primaria

1.1. Sector agropecuario

- La actividad agropecuaria decreció en 10,3 por ciento interanual en abril, influyendo el desempeño negativo del subsector agrícola (-12,2 por ciento). Sin embargo, en el periodo enero-abril, la producción agropecuaria acumula un crecimiento de 5,1 por ciento interanual.

Cuadro N° 2
UCAYALI: PRODUCCIÓN DE PRINCIPALES PRODUCTOS AGROPECUARIOS ^{1/}
(Toneladas)

Sub-sectores	Estructura Porcentual 2019 ^{2/}	Abril				Enero - Abril			
		2021	2022	Var. %	Contribución ^{3/}	2021	2022	Var. %	Contribución ^{3/}
AGRÍCOLA	82,9			-12,2	-10,6			5,5	4,8
Orientado a la industria	33,1			5,9	2,2			4,1	1,4
Caña de azúcar	0,1	2 058	1 182	-42,6	-0,1	5 590	3 845	-31,2	-0,1
Palma aceitera	17,1	44 858	50 047	11,6	2,4	161 418	173 174	7,3	1,6
Maíz amarillo duro	2,6	919	581	-36,8	-0,3	8 915	12 061	35,3	0,9
Cacao	13,3	1 945	1 971	1,4	0,2	4 103	3 618	-11,8	-1,1
Orientado al mercado interno	49,8			-25,8	-12,8			6,5	3,4
Arroz cáscara	11,3	9 075	2 726	-70,0	-7,9	31 129	44 674	43,5	5,0
Yuca	4,8	6 251	6 797	8,7	0,3	35 091	30 117	-14,2	-0,7
Plátano	14,9	28 649	25 261	-11,8	-1,7	115 792	114 681	-1,0	-0,2
Naranja	0,6	2206	2183	-1,1	0,0	6 461	7 184	11,2	0,1
Papaya	1,7	5 598	5 064	-9,5	-0,2	21 386	22 369	4,6	0,1
Café	10,1	0	507	-	-	1 118	594	-	-
Otros cultivos	6,3	18 940	17 824	-2,5	-0,2	71 378	72 115	1,4	0,2
PECUARIO	17,1			2,1	0,3			2,6	0,3
Carne de aves ^{4/}	11,2	1 527	1 584	3,8	0,3	4 521	4 787	5,9	0,5
Carne de porcino ^{4/}	0,6	80	69	-13,6	-0,1	356	321	-9,7	-0,1
Carne de vacuno ^{4/}	2,7	345	366	6,2	0,1	1 193	1 225	2,7	0,1
Huevo	1,8	311	296	-4,9	-0,1	1 231	1 213	-1,5	0,0
Leche	0,7	397	355	-10,7	-0,1	1 760	1 508	-14,3	-0,1
Otros ^{4/}	0,1	4	4	2,3	0,0	17	18	3,3	0,0
SECTOR AGROPECUARIO	100,0			-10,3	-10,3			5,1	5,1

1/ Cifras preliminares.

2/ Estimado a precios de 2007.

3/ En base a la estructura porcentual de similar periodo de 2020.

4/ Peso de animales en pie.

Fuente: DRAU y MIDAGRI.

Elaboración: BCRP, Sucursal Iquitos. Departamento de Estudios Económicos.

- El subsector agrícola registró una caída de 12,2 por ciento interanual en abril, inducido por la menor producción de arroz cáscara, plátano y maíz amarillo duro; afectados por menores áreas cosechadas. Este periodo se caracterizó por prevalencia de días nublados, parcialmente soleados y poca presencia de lluvias en el ámbito de la región, donde el río Ucayali se encuentra en época de vaciante. Sin embargo, en el periodo enero-abril, la producción agrícola acumuló un crecimiento de 5,5 por ciento interanual.
- El subsector pecuario creció 2,1 por ciento interanual en abril, ante la mayor producción de carne de aves y carne de vacuno; con ello, en el periodo enero-abril, la producción pecuaria acumula un crecimiento de 2,6 por ciento interanual.

- En el periodo agosto-abril de la campaña 2021-2022, la superficie sembrada se incrementó en 5,0 por ciento (1 577 hectáreas más) frente a similar periodo de la campaña anterior, debido al incremento de la frontera agrícola de maíz amarillo, yuca y arroz cáscara, principalmente.

Cuadro N° 3
UCAYALI: SUPERFICIE SEMBRADA 1/
(Hectáreas)

	Campaña Agrícola ^{2/}		Variación	
	2020/2021	2021/2022	Absoluta	Porcentual
CULTIVOS TRANSITORIOS	23 328	25 288	1 961	8,4
Arroz cáscara	9 593	10 389	796	8,3
Maíz amarillo	5 226	6 348	1 122	21,5
Piña	251	171	- 80	- 31,9
Yuca	5 853	6 707	854	14,6
Frijol grano seco	386	244	- 142	- 36,8
Frijo chiclayo	230	84	- 146	- 63,5
Otros	1 789	1 345	- 444	- 24,8
CULTIVOS PERMANENTES	8 366	7 983	- 383	- 4,6
Palma aceitera	1 083	1 146	63	5,8
Papaya	1 563	1 382	- 181	-11,6
Plátano	2 841	1 973	- 868	- 30,6
Café	201	306	105	52,2
Otros	2 678	3 176	498	18,6
Total	31 693	33 271	1 577	5,0

1/ Cifras preliminares.

2/ De agosto a abril.

Fuente: DRAU.

Elaboración: BCRP, Sucursal Iquitos. Departamento de Estudios Económicos.

1.2. Sector pesca

- El sector pesca creció 264,3 por ciento interanual en marzo, debido al mayor desembarque de pescado en estado fresco. Con ello, para el periodo enero-marzo del 2022, acumula un crecimiento de 79,0 por ciento comparado con similar periodo del año anterior.

Cuadro N° 4
UCAYALI: PRODUCCIÓN PESQUERA^{1/}
(Toneladas)

	Marzo		Var. %	Enero - Marzo		Var. %
	2021	2022		2021	2022	
Consumo Humano	52	180	245,0	304	544	79,3
Fresco	0	118	-	211	375	78,2
Bagre	0	1	-	0	1	293,2
Ractacara	0	2	-	1	3	271,8
Boquichico	0	3	-	25	35	43,5
Palometa	0	1	-	3	3	32,4
Chiu Chiu	0	35	-	51	92	81,4
Sardina	0	4	-	1	5	-
Otras especies	0	73	-	131	235	79,4
Seco salado	52	62	18,7	93	169	81,8
SECTOR PESCA^{2/}			264,3			79,0

1/ Cifras preliminares.

2/ Estimado a precios de 2007.

Fuente: DIREPRO.

Elaboración: BCRP, Sucursal Iquitos. Departamento de Estudios Económicos.

1.3. Sector Minería

- La producción fiscalizada de hidrocarburos creció en 10,8 por ciento interanual en abril, debido a la mayor producción de gas natural (3 099,3 por ciento) y petróleo crudo (11,8 por ciento); mientras que, líquidos de gas natural decreció en 40,5 por ciento.

Cuadro N° 5
UCAYALI: PRODUCCIÓN DE HIDROCARBUROS^{1/}
 (Variación % real respecto a similar periodo del año anterior)

Hidrocarburos	Estructura		Abril			Enero - Abril				
	Porcentual		2021	2022	Var. %	Contribución 3/	2021	2022	Var. %	Contribución3/
	2020									
Líquidos de GN (miles barriles)	16,1		12	7	-40,5	-9,0	53	29	-44,9	-9,2
Petróleo (miles de barriles)	74,7		36	41	11,8	9,1	164	176	7,4	5,4
Gas natural (millones de pies cúbicos)	9,2		5	151	3 099,3	10,7	413	564	36,6	2,3
SECTOR MINERÍA^{2/}	100,0								-1,5	-1,5

1/ Cifras preliminares.

2/ Estimado a precios de 2007.

3/ En base a la estructura porcentual de similar periodo de 2020.

Fuente: Perúpetro S.A.

Elaboración: BCRP, Sucursal Iquitos. Departamento de Estudios Económicos.

- En el periodo enero-abril, la producción fiscalizada de hidrocarburos acumula una caída de 1,5 por ciento interanual, explicada por la menor producción de líquidos de gas natural (-44,9 por ciento); mientras que, la producción de petróleo crudo creció 7,4 por ciento y la de gas natural registró un crecimiento de 36,6 por ciento, debido a la utilización del recurso para producir energía eléctrica por parte del Comité de Operación Económica del Sistema Interconectado Nacional (COES).

Gráfico N° 1
UCAYALI: PRODUCCIÓN DE HIDROCARBUROS
 (Var % respecto similar período del año anterior)

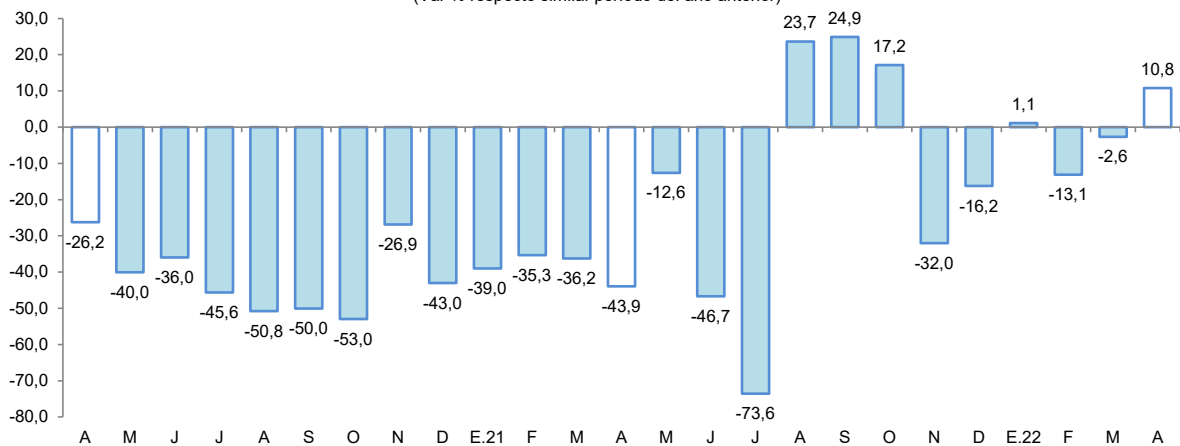

Fuente: Perúpetro S.A.

Elaboración: BCRP, Sucursal Iquitos. Departamento de Estudios Económicos.

Gráfico N° 2

UCAYALI: PRODUCCIÓN DE LÍQUIDOS GAS NATURAL
(Var. % respecto a similar periodo del año anterior)

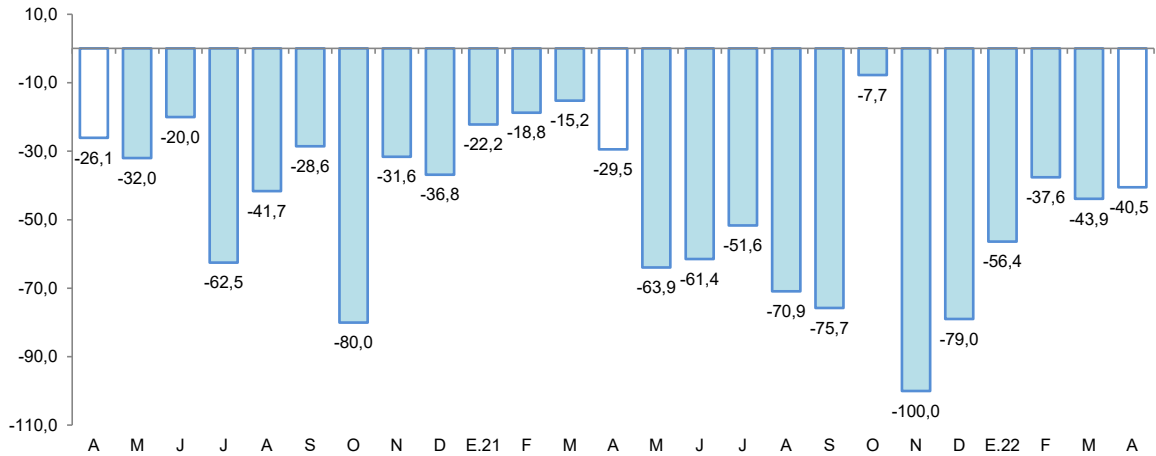

Fuente: Perúpetro S.A.
Elaboración: BCRP, Sucursal Iquitos. Departamento de Estudios Económicos.

Gráfico N° 3

UCAYALI: PRODUCCIÓN DE PETROLEO CRUDO
(Var % respecto similar periodo del año anterior)

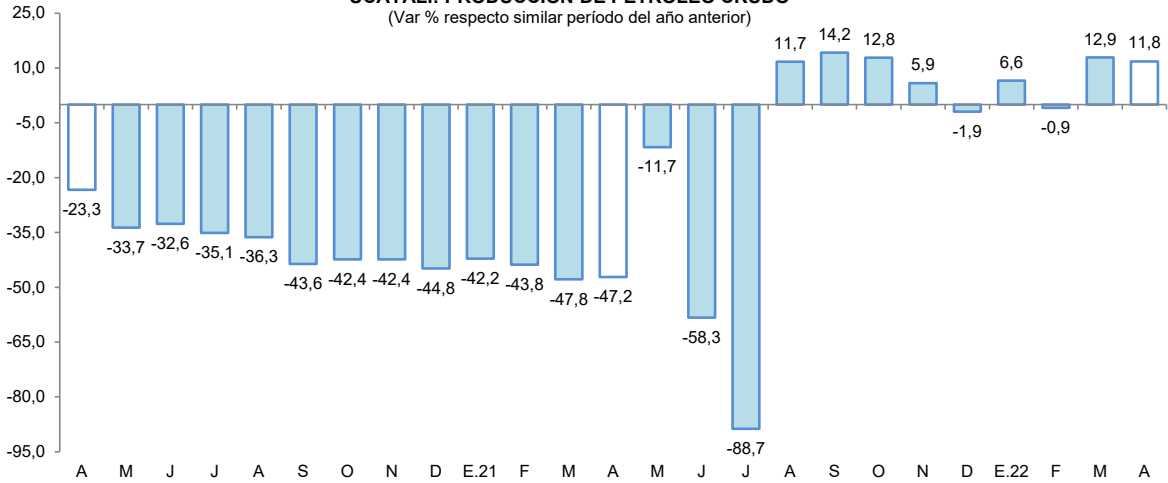

Fuente: Perúpetro S.A.
Elaboración: BCRP, Sucursal Iquitos. Departamento de Estudios Económicos.

Gráfico N° 4

UCAYALI: PRODUCCIÓN DE GAS NATURAL
(Var. % respecto similar periodo del año anterior)

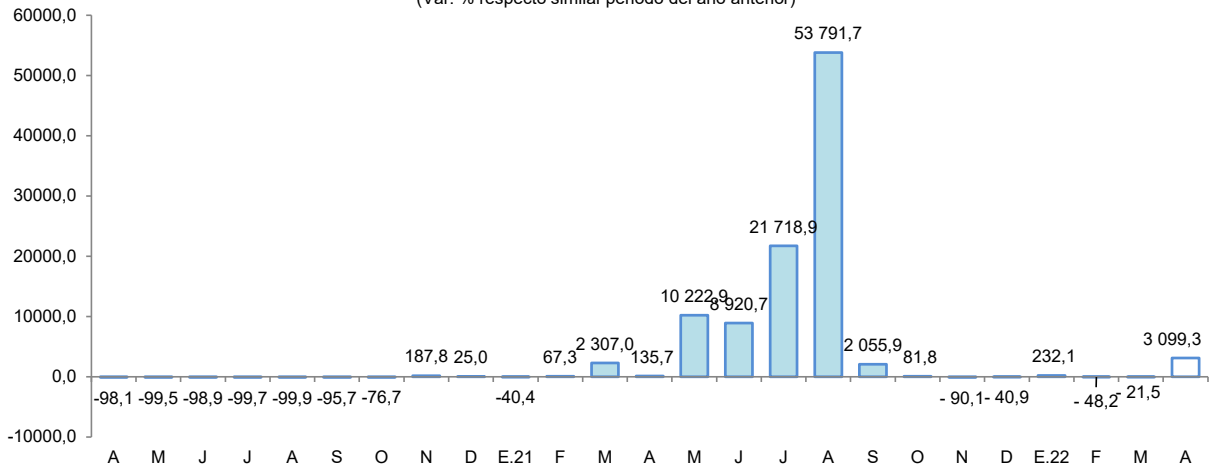

Fuente: Perúpetro S.A.
Elaboración: BCRP, Sucursal Iquitos. Departamento de Estudios Económicos.



2. Otros indicadores sectoriales

2.1 Sector manufactura

- La actividad manufacturera registró un crecimiento de 10,3 por ciento interanual en abril, sustentada por el desempeño positivo de la industria no primaria; sin embargo, en el periodo enero-abril, la producción industrial tuvo un retroceso de 21,8 por ciento interanual.

Cuadro N° 6
UCAYALI: ÍNDICE DE VOLUMEN FÍSICO MANUFACTURERO 1/
 (Var. % real respecto a similar periodo del año anterior)

Ramas de actividad	Estructura Porcentual 2017 ^{2/}	Abril		Enero - Abril	
		Var. %	Contribución ^{3/}	Var. %	Contribución ^{3/}
MANUFACTURA PRIMARIA	13,5	-	-	-	-
Refinación de petróleo	13,5	-	-	-	-
MANUFACTURA NO PRIMARIA	86,5	10,3	10,1	-21,8	-21,4
Bebidas malteadas	70,8	13,6	8,7	-9,3	-5,2
Bebidas gaseosas	2,3	-6,9	-0,1	-14,9	-0,2
Madera aserrada	10,4	4,8	1,5	-39,0	-16,0
Calaminas	0,2	-	-	-	-
Clavos para madera	0,0	-	-	-	-
SECTOR MANUFACTURA	100,0	10,3	-	-21,8	-

1/ Cifras preliminares.

2/ Estimado a precios de 2007.

3/ En base a la estructura porcentual de similar periodo de 2020.

Fuente: DIREPRO y Empresas.

Elaboración: BCRP, Sucursal Iquitos. Departamento de Estudios Económicos.

- La industria primaria no registró indicador de comportamiento mensual en abril, por la nula producción de refinados de petróleo, debido al cierre de la planta de refinación de derivados de petróleo crudo desde el cuarto trimestre de 2018, por falta de materia prima (petróleo crudo).
- La industria no primaria creció 10,3 por ciento interanual en abril, debido a la mayor producción de bebidas malteadas y madera aserrada; no obstante, en el periodo enero-abril registró una contracción de 21,8 por ciento interanual, influyendo la menor producción de madera aserrada, bebidas malteadas y bebidas gaseosas.

Gráfico N° 5
UCAYALI: IVF MANUFACTURA NO PRIMARIA
 (Var. % real respecto a similar periodo del año anterior)

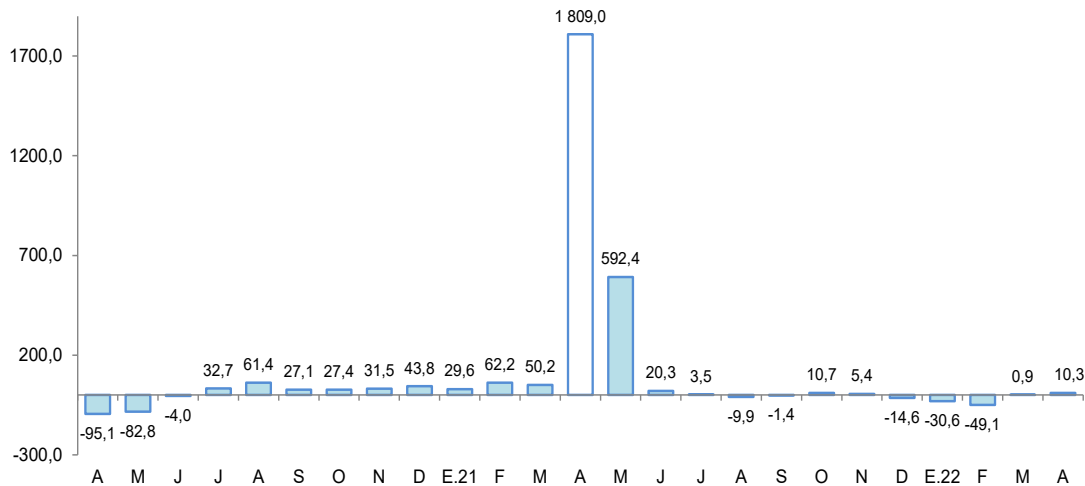

Fuente: DIREPRO y Empresas.

Elaboración: BCRP, Sucursal Iquitos. Departamento de Estudios Económicos.

2.2 Arribos de turistas a los establecimientos de hospedaje

- Según cifras del MINCETUR, el número de arribos de turistas a los establecimientos de hospedaje, en marzo, se incrementaron en 12,7 por ciento con respecto a marzo de 2021, ante la reducción de restricciones por el COVID-19 en los vuelos aéreos nacionales e internacionales. El turismo interno creció en 9,8 por ciento; mientras que, el turismo receptivo aumentó en 123,5 por ciento.
- En el periodo enero-marzo de 2022, el número de arribos de turistas a los establecimientos de hospedaje creció en 21,2 por ciento interanual, ante la normalización de la mayoría de vuelos aéreos nacionales e internacionales que habían sido suspendidos por el COVID-19.

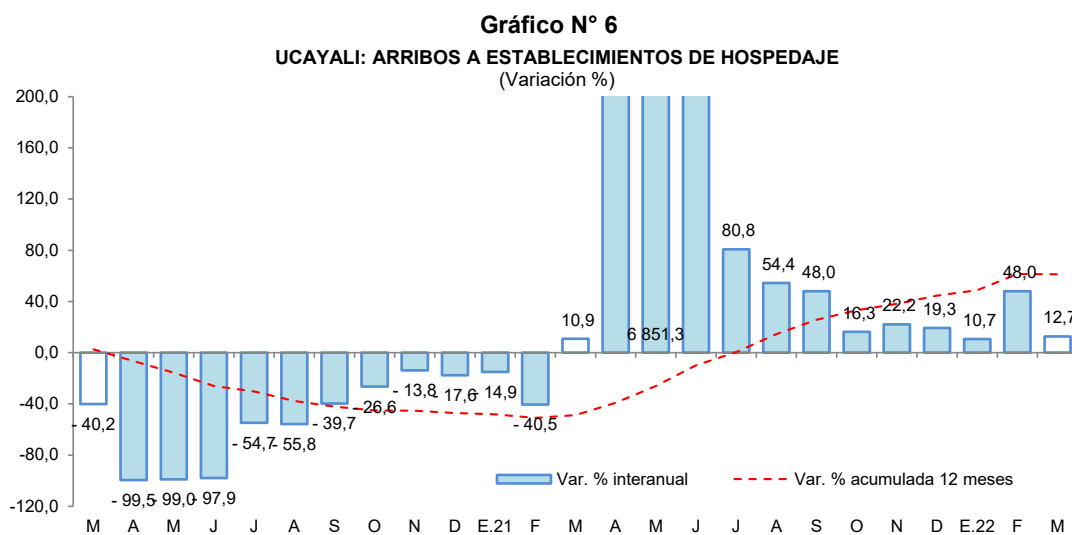

II. ASPECTOS LABORALES

1. Empleo

- El empleo en empresas privadas formales de 10 y más trabajadores en Pucallpa registró una disminución de 1,1 por ciento interanual en diciembre de 2019, explicada por el menor requerimiento de trabajadores en las ramas de actividad primaria (-18,0 por ciento), servicios (-7,7 por ciento), comercio (-4,4 por ciento) y manufactura (-0,1 por ciento).

Cuadro N° 7
PUCALLPA: ÍNDICE MENSUAL DE EMPLEO EN EMPRESAS PRIVADAS FORMALES DE 10 A MÁS TRABAJADORES, POR RAMA DE ACTIVIDAD^{1/}
(Octubre 2010=100)

Rama de Actividad	Diciembre			Enero - Diciembre		
	2018	2019	Var. %	2018	2019	Var. %
Primaria ^{2/}	41,9	34,4	-18,0	40,7	35,4	-12,9
Manufactura	67,4	67,3	-0,1	67,3	66,8	-0,7
Comercio	95,2	91,0	-4,4	92,8	90,2	-2,8
Transporte y Comunicaciones	108,9	149,4	37,2	111,1	124,8	12,4
Servicios ^{3/}	87,8	81,0	-7,7	78,9	79,7	1,0
Total	78,9	78,0	-1,1	75,8	75,8	0,0

Nota: La información corresponde al primer día de cada mes.

1/ Cifras preliminares.

2/ Conformada por las subramas agricultura, pesca e hidrocarburos.

3/ Conformada por las subramas servicios prestados a empresas, restaurantes y hoteles, establecimientos financieros, enseñanza, servicios sociales y comunales; y electricidad, gas y agua.

Fuente: MTPE – Encuesta Nacional de Variación Mensual del Empleo (ENVME).

- En el periodo enero-diciembre de 2019, el empleo acumuló un crecimiento nulo, debido a que el mayor dinamismo en las ramas de actividad económica de transporte y comunicaciones (12,4 por ciento), y servicios (1,0 por ciento); fue contrarrestado por el menor dinamismo de la actividad primaria (-12,9 por ciento), comercio (-2,8 por ciento) y manufactura (-0,7 por ciento).

Gráfico N° 7
PUCALLPA: EMPLEO FORMAL URBANO EN EMPRESAS DE 10 A MÁS TRABAJADORES
 (Var. % respecto a similar periodo del año anterior)

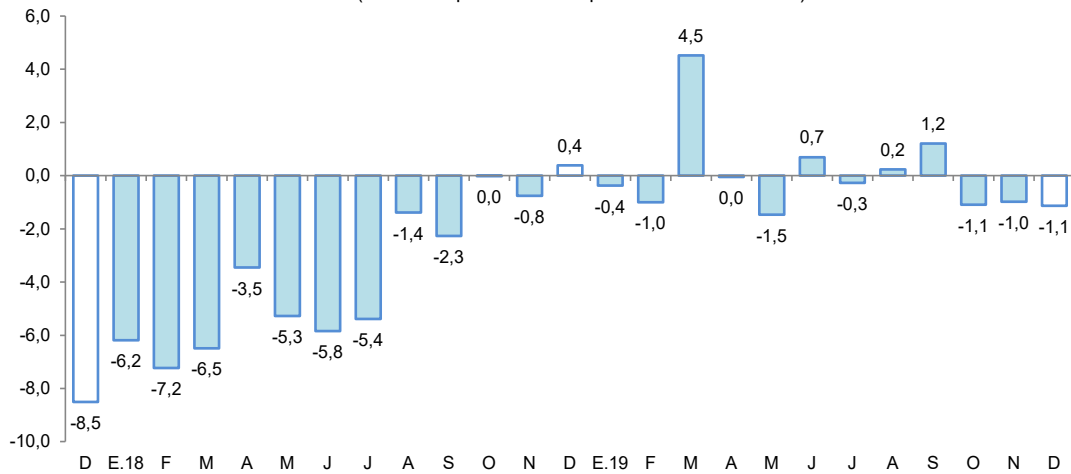

Fuente: MTPE – Encuesta Nacional de Variación Mensual del Empleo (ENVME).

III. SECTOR EXTERNO

1. Exportaciones

- Las exportaciones totalizaron US \$11,7 millones en abril, lo que equivale a 4 veces el valor registrado en similar mes del año anterior, debido a las mayores ventas de productos agropecuarios, principalmente; con ello, en el periodo enero-abril acumulan un crecimiento de 114,7 por ciento interanual.

Cuadro N° 8
UCAYALI: EXPORTACIONES POR GRUPO DE PRODUCTOS ^{1/}
 (Valor FOB en millones de US\$)

TIPO	Estructura % 2020	Abril			Enero-Abril		
		2021	2022	Var. %	2021	2022	Var. %
PRODUCTOS NO TRADICIONALES	99,9	3,0	11,7	290,0	23,7	51,1	115,6
Agropecuarios	67,1	0,5	8,1	1520,0	15,2	36,1	137,5
Pesqueros	0,1	0,0	0,0	-	0,0	0,0	-
Maderas y sus manufacturas	32,5	2,3	3,6	56,5	8,3	14,7	77,1
Resto	0,2	0,1	0,0	-100,0	0,3	0,2	-33,3
OTRAS EXPORTACIONES	0,1	0,0	0,0	-	0,0	0,0	-
TOTAL	100,0	3,0	11,7	290,0	23,8	51,1	114,7

1/ Cifras preliminares.

Fuente: SUNAT

Elaboración: BCRP, Sucursal Iquitos. Departamento de Estudios Económicos.

- Las exportaciones de productos no tradicionales en abril, también representan 4 veces el valor registrado en similar mes del año anterior, debido a las mayores ventas de aceite crudo de palma y madera aserrada, principalmente. Asimismo, en el periodo enero-abril, se acumuló un nivel de US \$51,1 millones, que representa un crecimiento de 115,6 por ciento con respecto a lo registrado en similar periodo del año anterior, explicado por las mayores ventas de aceite crudo de palma, madera aserrada y cacao en grano, principalmente.



- En el mes de abril, los principales mercados de destino fueron: México (66,5 por ciento), República Dominicana (10,0 por ciento), Francia (9,0 por ciento), Holanda (5,7 por ciento) y Alemania (2,1 por ciento); el primero adquirió aceite crudo de palma y cacao en grano; el segundo, madera aserrada; el tercero, madera moldurada y tablillas; el cuarto, cacao en grano; y el quinto, madera moldurada.

IV. CRÉDITO Y DEPÓSITOS

1. Crédito

- El crédito registró un incremento de 8,3 por ciento interanual en abril y un saldo de S/ 2 076 millones, de los cuales, el 98,6 por ciento se encuentra colocado en moneda nacional.

Cuadro N° 9
Ucayali: Crédito Nominal - Abril 2022

	Estructura %	Saldo en millones de soles		Tasa de crecimiento (%)	
		Mar-22	Abr-22	Mes	12 Meses
Banco de la Nación	7,1	146	148	1,3	7,2
Agrobanco	0,7	14	14	1,7	19,7
Banca Múltiple	64,0	1 323	1 329	0,4	5,3
Instituciones No Bancarias	28,2	581	585	0,8	15,8
Financieras	9,3	191	193	1,2	18,0
Cajas Municipales	18,1	373	376	0,6	14,2
Cajas Rurales	0,4	9	9	3,0	57,4
Edpymes	0,4	8	8	-4,3	1,7
Arrendamiento Financiero	0,0	0	0	-	-
TOTAL	100,0	2 064	2 076	0,6	8,3
Empresas	60,8	1 277	1 262	-1,2	9,6
Personas	39,2	787	814	3,5	6,3
Consumo	33,2	665	689	3,6	6,8
Hipotecario	6,0	122	125	2,7	3,6
MN	98,6	2 035	2 047	0,6	8,8
ME	1,4	29	29	0,7	-20,7
ME (Mill. US\$)		8	8	-2,8	-21,6

Fuente: SBS y AFP

Elaboración: BCRP - Sucursal Iquitos. Departamento de Estudios Económicos.

- Por tipo de institución financiera, el crédito en la banca múltiple, que cuenta con la participación del 64,0 por ciento del crédito total, registró un incremento de 5,3 por ciento interanual. Por su lado, las instituciones no bancarias registraron un crecimiento de 15,8 por ciento interanual, donde destaca el resultado de las cajas municipales (14,2 por ciento) y empresas financieras (18,0 por ciento); además de las Cajas Rurales (57,4 por ciento) y Edpymes (1,7 por ciento).
- Según tipo de crédito, destaca el crecimiento del segmento empresas (9,6 por ciento); asimismo, en el segmento personas: los créditos del tipo consumo crecieron 6,8 por ciento y los créditos hipotecarios se incrementaron en 3,6 por ciento.
- La ratio crédito/depósitos pasó de 1,43 en abril de 2021 a 1,58 en abril de 2022, es decir, se incrementó en 0,15 puntos porcentuales; además, una ratio mayor que la unidad indica que Ucayali es un demandante neto de crédito.

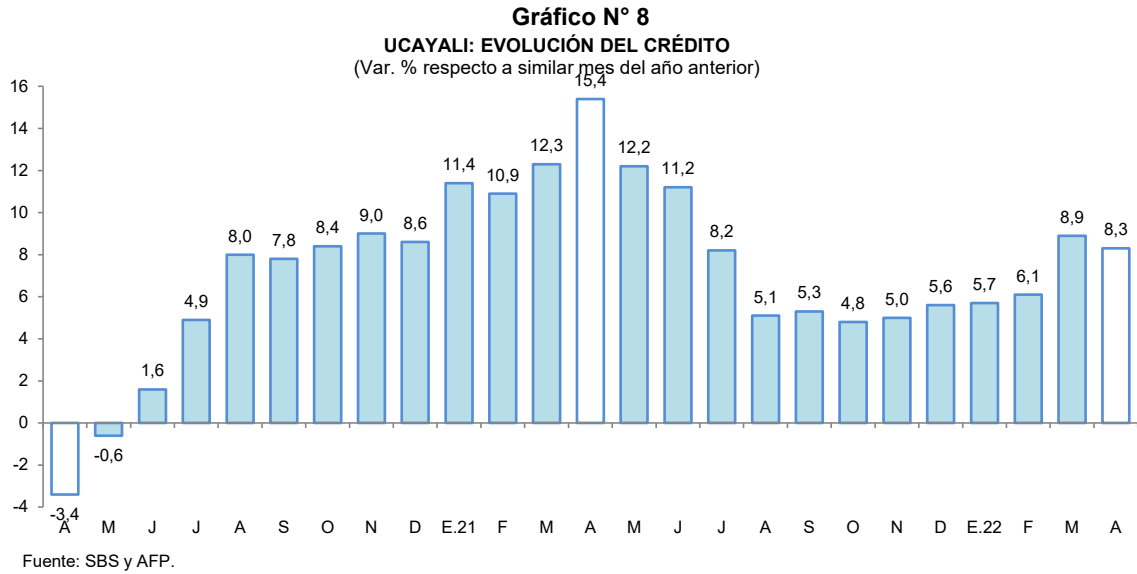

- Por tipo de moneda, las colocaciones en moneda nacional registraron un incremento de 8,8 por ciento; sin embargo, en moneda extranjera se redujeron en 20,7 por ciento; con ello, la participación relativa del crédito en soles (98,6 por ciento del total) aumentó en 0,5 puntos porcentuales frente a la participación del crédito en moneda extranjera (1,4 por ciento).

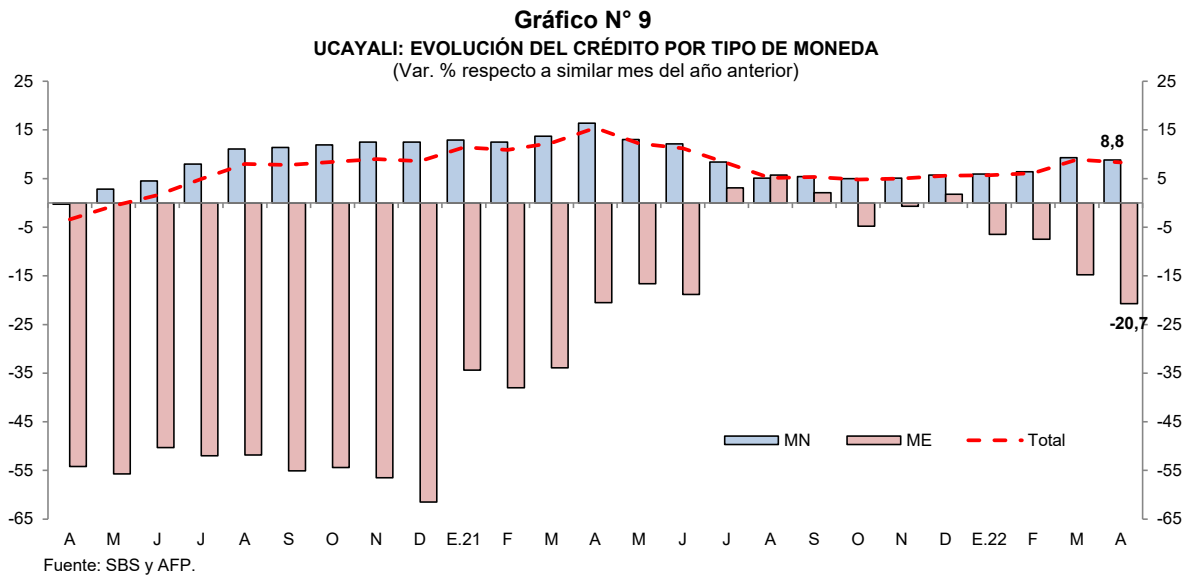

- La tasa de morosidad en marzo 2022 fue de 6,3 por ciento, menor en 0,1 puntos porcentuales a la registrada en similar mes del año anterior. Por su lado, la tasa de morosidad de las cajas municipales (3,7 por ciento) fue menor en 1,3 puntos porcentuales a la de marzo de 2021; contrariamente, en la banca múltiple (7,1 por ciento) se incrementó en 0,6 puntos porcentuales respecto a similar mes del año anterior.



Gráfico N° 10
UCAYALI: TASA DE MOROSIDAD ^{1/}
(Porcentaje)

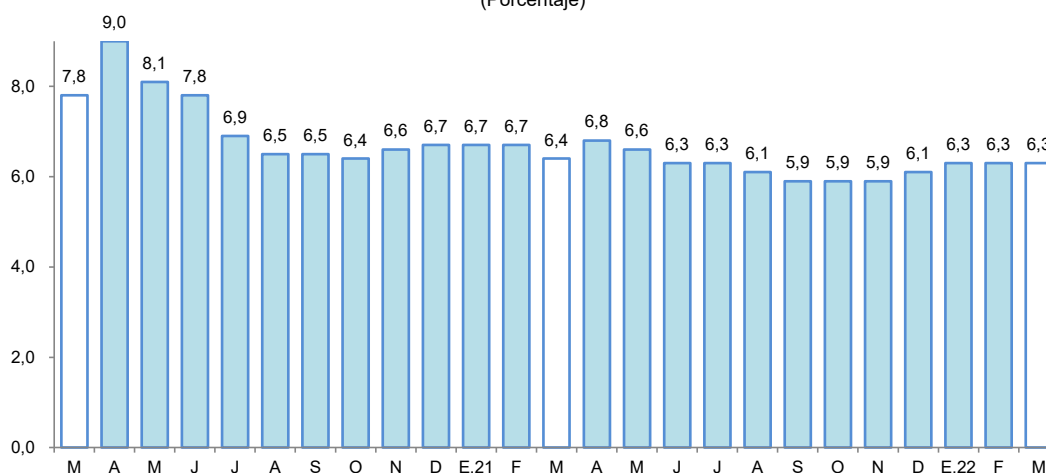

^{1/} preliminar, calculado en base a: (créditos vencidos + créditos en cobranza judicial) / colocaciones brutas.

Fuente: SBS y AFP.

2. Depósitos

- Los depósitos totales decrecieron 2,4 por ciento interanual en abril, a S/ 1 313 millones, debido a los menores depósitos de la Banca Múltiple (-4,7 por ciento) y de las Cajas Municipales (-3,5 por ciento).

Cuadro N° 10
Ucayali: Depósito Nominal - Abril 2022

	Estructura % Abr-22	Saldo en millones de soles		Tasa de crecimiento (%)	
		Mar-22	Abr-22	Mes	12 Meses
Banco de la Nación	16,3	201	214	6,5	10,7
Banca Múltiple	74,5	1 010	978	-3,2	-4,7
Instituciones No Bancarias	9,3	123	122	-1,0	-3,6
Financieras	1,3	19	18	-6,2	-5,3
Cajas Municipales	7,9	104	104	-0,1	-3,5
Cajas Rurales	0,0	0	0	11,7	74,2
TOTAL	100,0	1 334	1 313	-1,6	-2,4
Vista	38,2	536	501	-6,4	-13,1
Ahorro	52,4	683	688	0,7	8,7
A plazo	9,4	115	124	7,2	-8,3
MN	85,9	1 134	1 128	-0,6	-3,8
ME	14,1	200	186	-7,2	7,2
ME (Mill. US\$)		54	48	-10,5	5,9

Fuente: SBS y AFP

Elaboración: BCRP - Sucursal Iquitos. Departamento de Estudios Económicos.

- Por su lado, los depósitos del banco de la Nación se incrementaron en 10,7 por ciento; mientras que, de las empresas financieras cayeron en 5,3 por ciento.
- Por modalidad de captación, se registraron incrementos en los depósitos de ahorro (8,7 por ciento); mientras que, los depósitos a la vista y a plazo se redujeron en 13,1 y 8,3 por ciento, respectivamente.

Gráfico N° 11

UCAYALI: EVOLUCIÓN DE LOS DEPÓSITOS
(Var. % respecto a similar mes del año anterior)

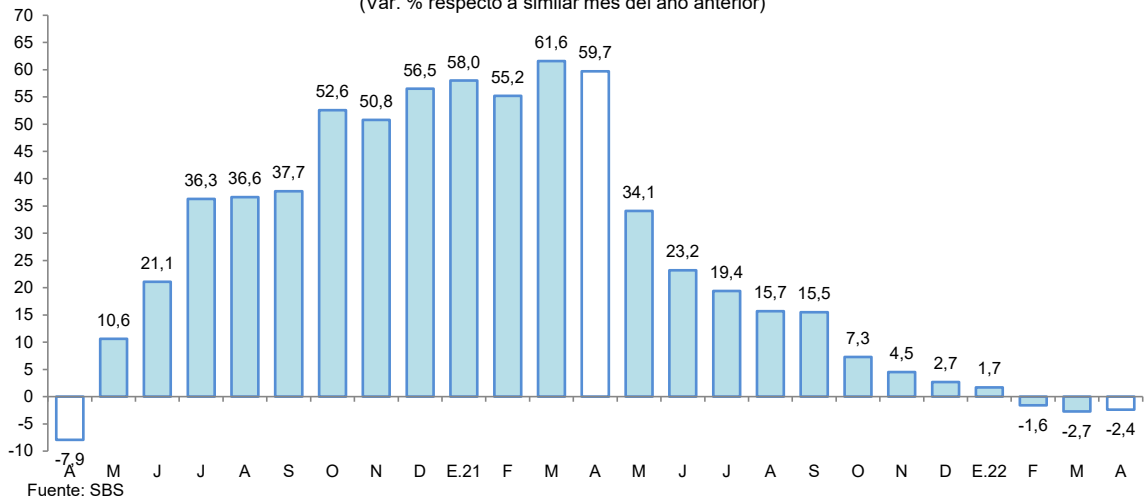

- En cuanto al tipo de moneda, los depósitos en soles se redujeron en 3,8 por ciento, capturando un 85,9 por ciento del total de los depósitos; sin embargo, los depósitos en moneda extranjera, que concentraron el 14,1 por ciento restante, crecieron 7,2 por ciento.
- El coeficiente de dolarización de los depósitos alcanzó el 14,1 por ciento, mayor en 1,2 puntos porcentuales al registrado en abril de 2021. La menor liquidez en moneda nacional se debe a los menores depósitos a la vista y a plazo; mientras que, los mayores depósitos en moneda extranjera se deben a los mayores depósitos de ahorro y a plazo.

Gráfico N° 12

UCAYALI: EVOLUCIÓN DE LOS DEPÓSITOS POR TIPO DE MONEDA
(Var. % respecto a similar mes del año anterior)

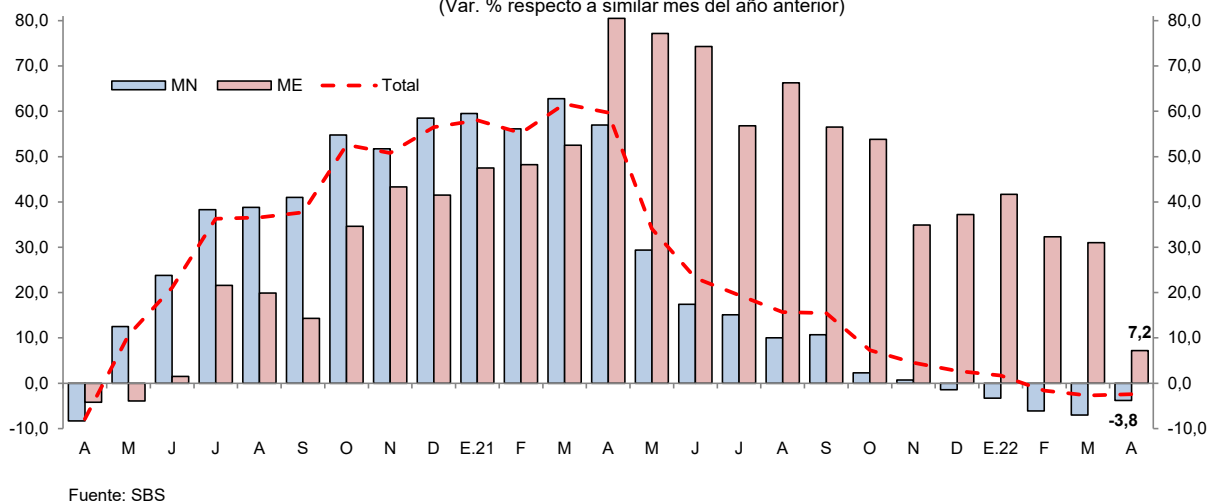

V. EJECUCIÓN DEL PRESUPUESTO DE GASTOS DEL GOBIERNO GENERAL

1. Gasto corriente no financiero

- El gasto corriente no financiero cayó en 7,4 por ciento interanual en abril, influyendo el menor monto de los Gobiernos Locales, que registraron una reducción de 13,1 por ciento, explicado por una desaceleración del gasto en remuneraciones, bienes y servicios; el Gobierno Nacional presentó una caída de 9,4 por ciento, explicado por una disminución en la compra de bienes y



contratación de servicios; asimismo, el Gobierno Regional presentó una contracción de 4,1 por ciento, debido a una reducción de transferencias.

- En el periodo enero-abril, el gasto corriente no financiero se incrementó en 0,6 por ciento, sustentado por el mayor gasto de los Gobiernos Locales (3,3 por ciento) y del Gobierno Nacional (2,1 por ciento).

Cuadro N° 11
UCAYALI: GASTO CORRIENTE NO FINANCIERO ^{1/}
(Millones de soles)

	Abril			Enero - Abril		
	2021	2022	Var. % real	2021	2022	Var. % real
Gobierno nacional	50,8	49,7	-9,4	166,9	182,0	2,1
Gobierno regional	66,5	68,9	-4,1	251,4	265,3	-1,1
Gobiernos locales	20,1	18,9	-13,1	65,1	71,8	3,3
Total	137,5	137,5	-7,4	483,4	519,0	0,6

1/ Información actualizada al 31 de Mayo de 2022.

Fuente: MEF.

Elaboración: BCRP, Sucursal Iquitos. Departamento de Estudios Económicos.

2. Inversión pública

- La inversión pública decreció 2,2 por ciento interanual en abril, explicado por la menor ejecución en dos de los tres niveles de gobierno; así, en el Gobierno Nacional, disminuyó en 57,9 por ciento, debido a la desaceleración de obras de los sectores justicia y saneamiento; en el Gobierno Regional se contrajo en 14,9 por ciento, debido a la desaceleración en la ejecución de obras en los sectores de planeamiento y saneamiento; sin embargo, en los Gobiernos Locales se incrementó en 101,3 por ciento, debido al mayor dinamismo en la ejecución de obras en los sectores transporte.

Cuadro N° 12
UCAYALI: INVERSIÓN PÚBLICA ^{1/ 2/}
(Millones de soles)

	Abril			Enero - Abril		
	2021	2022	Var. % real	2021	2022	Var. % real
Gobierno nacional	7,1	3,2	-57,9	22,1	10,3	-56,3
Gobierno regional	17,5	16,1	-14,9	70,3	82,4	9,7
Gobiernos locales	6,0	13,0	101,3	39,2	46,9	12,0
Total	30,6	32,3	-2,2	131,5	139,6	-0,6

1/ Información actualizada al 31 de Mayo de 2022.

2/ Comprende la adquisición de activos no financieros.

Fuente: MEF.

Elaboración: BCRP, Sucursal Iquitos. Departamento de Estudios Económicos.

- En el periodo enero-abril, la inversión pública decreció 0,6 por ciento en términos interanuales, por la menor ejecución de obras en el Gobierno Nacional, el cual registró una reducción de 56,3 por ciento.
- Al mes de abril, Ucayali ejecutó el 15,5 por ciento del presupuesto institucional modificado (PIM); así, el Gobierno Regional avanzó el 18,5 por ciento, los Gobiernos Locales el 16,0 por ciento, y el Gobierno Nacional alcanzó el 6,4 por ciento.

Gráfico N° 13
UCAYALI: INVERSIÓN PÚBLICA
 (Var. % real respecto a similar periodo del año anterior)

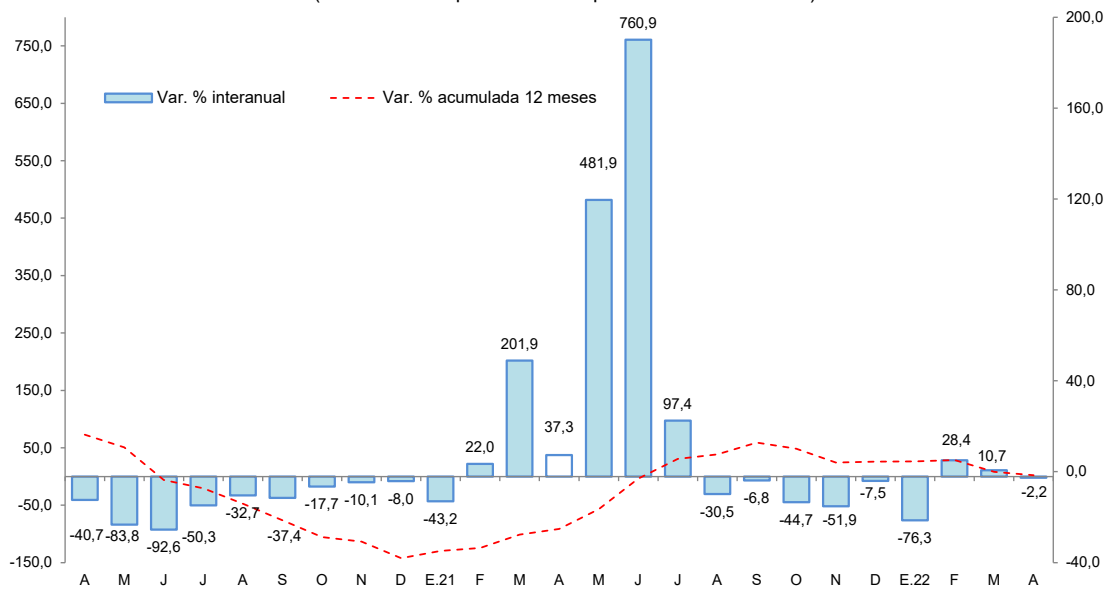

Fuente: MEF.
 Elaboración: BCRP, Sucursal Iquitos. Departamento de Estudios Económicos.

Los proyectos con mayor monto devengado, por nivel de gobierno, son los siguientes:

- **El Gobierno Nacional** invirtió S/ 1,2 millones en la ampliación integral del establecimiento Penitenciario de Pucallpa, entre otros.
- **El Gobierno Regional** invirtió S/ 4,2 millones en la ampliación de la capacidad operativa de la Dirección de Transportes, en el distrito de Callería; S/ 2,0 millones en el mejoramiento de la gestión Institucional de la Sede Central, en la provincia de Coronel Portillo; S/ 1,4 millones en el mejoramiento de la carretera departamental Neshuya-Curimaná, en la provincia Padre Abad; S/ 1,0 millones en el mejoramiento del servicio de salud, en el distrito de Campo Verde, entre otros.
- **Los Gobiernos Locales** invirtieron S/ 2,0 millones en el mejoramiento de las principales calles del barrio el Trébol, en el distrito de Callería; S/ 1,3 millones en el mejoramiento de la habilitación urbana municipal, en el distrito de Callería; S/ 1,1 millones en el mejoramiento de la avenida Alfonso Ugarte, en el distrito de Callería, entre otros.



VI. ANEXOS

BANCO CENTRAL DE RESERVA DEL PERÚ – SUCURSAL IQUITOS

Anexo N° 01

UCAYALI: PRODUCCIÓN AGROPECUARIA ^{1/}
(T.M.)

	2021										2022				
	Abr.	May.	Jun.	Jul.	Ago.	Set.	Oct.	Nov.	Dic.	Ene.-Dic.	Ene.	Feb.	Mar.	Abr.	
TOTAL AGRÍCOLA	120 499	115 839	102 426	101 128	104 402	129 769	126 085	121 929	116 346	1380 307	125 386	121 780	123 122	114 143	TOTAL AGRÍCOLA
Arroz cáscara	9 075	2 596	2 351	5 026	4 627	6 959	4 963	2 954	6 523	67 128	15 084	10 863	16 000	2 726	Arroz cáscara
Plátano	28 649	27 252	26 453	25 893	24 662	24 712	25 035	27 080	29 318	326 198	30 396	30 006	29 018	25 261	Plátano
Yuca	6 251	11 016	10 320	12 645	8 761	6 986	5 180	3 443	7 100	100 542	6 956	8 404	7 960	6 797	Yuca
Naranja	2 206	2 345	1 708	1 214	651	0	0	0	821	13 199	1 310	1 658	2 033	2 183	Naranja
Papaya	5 598	5 456	5 234	4 963	4 613	4 572	4 829	5 021	5 801	61 876	5 931	5 660	5 714	5 064	Papaya
Piña	1 139	878	784	694	620	1 069	1 567	1 842	1 811	13 530	1 120	878	880	882	Piña
Caña de azúcar	2 058	2 433	2 365	1 978	1 717	1 954	1 858	1 909	1 699	21 505	1 438	581	645	1 182	Caña de azúcar
Maíz amarillo duro	919	478	263	301	1 091	2 223	2 979	950	4 701	21 902	5 396	3 255	2 829	581	Maíz amarillo duro
Palma aceitera	44 858	43 883	37 545	35 910	43 787	69 355	67 555	63 823	42 164	565 439	42 302	41 806	39 018	50 047	Palma aceitera
Aguaje	1 234	1 091	983	795	682	792	1 024	1 214	1 260	14 103	1 252	1 680	1 539	1 291	Aguaje
Camu camu	436	363	177	72	93	75	142	67	262	2 005	205	126	382	382	Camu camu
Pijuayo fruto	1 525	635	0	0	0	0	0	830	1 170	9 838	1 539	2 205	2 167	1 668	Pijuayo fruto
Pijuayo palmito	107	97	96	85	73	83	82	86	105	1 103	90	96	83	110	Pijuayo palmito
Otros agrícolas															Otros agrícolas
Cacao	1 945	3 101	3 133	2 643	1 742	1 705	1 389	1 220	1 010	20 046	648	565	434	1 971	Cacao
Café	918	2 941	3 127	2 900	1 853	720	0	0	0	12 659	0	0	87	507	Café
Algodón	0	0	0	0	0	80	127	202	0	409	0	0	0	0	Algodón
Cocona	287	376	345	329	292	338	354	338	404	3872	312	241	166	247	Cocona
Soya	9	9	2	14	55	70	19	5	13	217	16	0	12	0	Soya
Melón	0	0	0	77	756	462	53	26	53	1 427	0	0	0	0	Melón
Pepino	0	0	50	50	241	200	177	14	0	787	20	74	0	0	Pepino
Ungurahui	703	607	372	349	167	0	66	210	459	4 825	512	704	710	681	Ungurahui
Resto agrícola	12 583	10 280	7 120	5 191	7 920	7 413	8 687	10 696	11 672	117 699	10 860	12 978	13 446	12 564	Resto agrícola
TOTAL PECUARIO	2 664	2 541	2 781	2 718	3 109	2 688	3 406	2 545	3 319	32 185	2 238	1 831	2 329	2 674	TOTAL PECUARIO
Carne de ave	1 527	1 471	1 666	1 639	1 997	1 593	2 341	1 528	2 144	18 901	1 203	756	1 244	1 584	Carne de ave
Carne de porcino	80	75	71	60	69	68	60	55	146	959	92	81	79	69	Carne de porcino
Carne de vacuno	345	316	385	356	394	401	381	387	462	4 274	256	291	312	366	Carne de vacuno
Carne de ovino	4	5	6	6	6	7	7	8	10	72	5	4	5	4	Carne de ovino
Leche	397	383	363	355	344	295	324	300	291	4 415	371	389	393	355	Leche
Huevos	311	291	290	302	299	324	293	267	266	3 563	311	310	296	296	Huevos

1/ Cifras preliminares.

Fuente: Dirección Regional del MIDAGRI de Ucayali.

Elaboración: BCRP - Sucursal Iquitos.



Anexo Nº 02

UCAYALI: PRODUCCIÓN PESQUERA
(T.M.)

	2021										2022				
	Abr.	May.	Jun.	Jul.	Ago.	Set.	Oct.	Nov.	Dic.	Ene.-Dic.	Ene.	Feb.	Mar.	Abr.	
DESEMBARQUE TOTAL ^{1/}	69	146	187	387	272	165	183	139	115	1 967	156	209	180	n.d.	DESEMBARQUE TOTAL ^{1/}
Fresco	6	49	127	296	185	130	170	131	110	1 417	107	151	118	n.d.	Fresco
Seco-salado	63	97	59	91	87	35	12	9	5	551	49	58	62	n.d.	Seco-salado
DESEMBARQUE TOTAL ^{2/}	69	146	187	387	272	164	183	139	115	1 966	156	209	180	n.d.	DESEMBARQUE TOTAL ^{2/}
Acarahuazú	0	0	1	0	0	0	0	1	1	6	0	0	0	n.d.	Acarahuazú
Achacubo	0	0	0	0	0	0	0	0	0	1	0	0	0	n.d.	Achacubo
Arahua	0	0	0	3	2	0	0	0	0	7	2	1	0	n.d.	Arahua
Boquichico	14	33	38	109	81	49	99	50	15	529	27	25	18	n.d.	Boquichico
Chiu Chiu	0	0	1	0	6	2	12	26	13	113	13	45	35	n.d.	Chiu Chiu
Doncella	8	11	27	16	9	6	4	5	2	96	6	7	11	n.d.	Doncella
Dorado	1	1	8	1	0	0	0	0	0	14	2	1	3	n.d.	Dorado
Gamitana	0	0	1	0	0	1	0	0	0	3	0	1	1	n.d.	Gamitana
Lisa	1	5	4	9	17	8	1	0	1	49	1	3	4	n.d.	Lisa
LLambina	1	6	3	16	11	11	7	11	5	131	27	38	25	n.d.	LLambina
Llausa	4	3	10	5	3	4	0	1	0	35	4	4	5	n.d.	Llausa
Maparate	3	5	6	10	9	4	7	5	58	115	4	5	8	n.d.	Maparate
Mota	6	14	9	18	14	6	3	4	1	92	5	8	8	n.d.	Mota
Paco	2	0	1	1	2	0	2	0	0	8	0	4	3	n.d.	Paco
Paiche	2	0	1	2	6	1	0	0	0	13	0	0	2	n.d.	Paiche
Palometa	1	9	10	36	5	8	3	1	0	79	3	3	1	n.d.	Palometa
Sardina	0	12	11	0	1	3	1	3	1	33	1	1	4	n.d.	Sardina
Torre	0	0	1	2	1	1	0	0	0	6	0	0	2	n.d.	Torre
Tucunaré	0	0	0	3	0	0	0	0	0	5	2	1	1	n.d.	Tucunaré
Turushuqui	0	0	0	1	2	0	0	0	0	5	1	1	0	n.d.	Turushuqui
Yulilla	0	0	1	1	1	0	0	1	0	15	9	5	8	n.d.	Yulilla
Otras especies	25	46	54	154	100	61	44	31	17	532	48	59	42	n.d.	Otras especies
PECES ORNAMENTALES (unidades)	14 041	32 077	16 477	36 183	54 819	62 555	38 518	23 828	3 987	282 485	n.d.	n.d.	n.d.	n.d.	PECES ORNAMENTALES (unidades)

1/ Por estado de conservación.

2/ Por tipo de especie.

Fuente: Dirección Regional de la Producción de Ucayali.

Elaboración: BCRP - Sucursal Iquitos.



Anexo N° 03

UCAYALI: PRODUCCIÓN DE MADERA ROLLIZA
(m³)

	2021										2022					
	Abr.	May.	Jun.	Jul.	Ago.	Set.	Oct.	Nov.	Dic.	Ene.-Dic.	Ene.	Feb.	Mar.	Abr.		
Especies de madera															Especies de madera	
Aguano masha	0	0	0	0	0	0	0	0	0	0	0	0	0	0	n.d.	Aguano masha
Bolaina blanca	0	0	0	0	0	0	93	0	0	93	93	0	0	0	n.d.	Bolaina blanca
Caoba	0	0	0	0	0	0	0	0	0	0	0	0	0	0	n.d.	Caoba
Capirona	0	0	3	6	0	0	0	0	0	63	257	181	0	0	n.d.	Capirona
Cachimbo	0	340	0	14	0	0	0	0	0	354	328	0	0	0	n.d.	Cachimbo
Catahua	0	0	0	0	0	0	0	0	0	267	0	0	0	0	n.d.	Catahua
Cedro	0	0	0	0	0	0	0	0	0	0	0	0	0	0	n.d.	Cedro
Copaiba	171	0	82	81	0	0	0	0	0	351	136	0	57	0	n.d.	Copaiba
Cumala	0	357	9	36	0	0	0	0	34	1 360	0	750	621	0	n.d.	Cumala
Estoraque	0	80	373	9	28	85	0	44	119	977	71	29	235	0	n.d.	Estoraque
Huayuro	0	0	0	5	0	0	0	0	0	201	53	393	340	0	n.d.	Huayuro
Huimba negra	0	0	6	21	0	0	0	0	0	53	102	0	0	0	n.d.	Huimba negra
Ishpingo	0	0	0	5	0	0	0	0	0	11	0	0	0	0	n.d.	Ishpingo
Lagarto caspi	0	0	0	0	0	0	0	0	0	0	0	0	0	0	n.d.	Lagarto caspi
Lupuna blanca	0	73	106	15	0	0	0	0	238	1 016	157	534	175	0	n.d.	Lupuna blanca
Moena	0	0	1	3	216	0	0	0	0	220	0	0	0	0	n.d.	Moena
Panguana	0	0	0	0	0	477	0	0	0	477	0	0	0	0	n.d.	Panguana
Pashaco	0	594	110	5	0	0	0	0	0	769	66	0	0	0	n.d.	Pashaco
Pumaquiro	0	0	5	0	0	0	0	0	21	38	0	0	0	0	n.d.	Pumaquiro
Quinilla	0	0	19	81	0	0	0	0	0	101	611	0	0	0	n.d.	Quinilla
Requia	0	0	0	0	0	0	0	0	0	0	5	0	0	0	n.d.	Requia
Shihuahuaco	176	290	1 725	552	194	118	718	424	53	5 957	47	0	1 146	0	n.d.	Shihuahuaco
Tornillo	0	0	0	0	0	1 166	0	32	0	1 778	0	0	0	0	n.d.	Tornillo
Utucuro	0	0	0	0	0	0	0	0	0	0	0	0	424	0	n.d.	Utucuro
Yacushapana	0	0	16	2	0	0	0	0	0	19	187	3	31	0	n.d.	Yacushapana
Otros	1 220	474	600	1 563	213	215	0	250	730	7 099	1 364	1 496	1 523	0	n.d.	Otros
TOTAL	1 567	2 206	3 055	2 398	650	2 060	810	751	1 195	21 205	3 385	3 387	4 552	n.d.	TOTAL	

Fuente: Gobierno Regional de Ucayali - Dirección de Gestión Forestal y Fauna Silvestre.

Elaboración: BCRP - Sucursal Iquitos.



Anexo N° 04

UCAYALI: PRODUCCIÓN DE MADERA ASERRADA
(m³)

	2021										2022				
	Abr.	May.	Jun.	Jul.	Ago.	Set.	Oct.	Nov.	Dic.	Ene.-Dic.	Ene.	Feb.	Mar.	Abr.	
Especies de madera															Especies de madera
Aguano masha	7	9	20	21	54	53	17	1	11	462	0	4	18	n.d.	Aguano masha
Caoba	11	3	0	0	8	0	0	0	0	23	0	0	0	n.d.	Caoba
Capirona	1 547	1 616	2 526	1 765	1 543	1 700	1 393	1 176	882	22 709	1 229	1 403	1 346	n.d.	Capirona
Cachimbo	3 355	3 453	3 727	4 069	5 488	6 131	6 538	5 634	6 008	66 203	6 574	5 667	6 013	n.d.	Cachimbo
Catahua	1 536	1 970	1 547	942	1 282	1 479	1 224	1 055	1 391	21 013	918	1 383	1 332	n.d.	Catahua
Cedro	114	8	120	35	69	85	30	24	32	1 217	69	23	81	n.d.	Cedro
Copaiba	3 638	2 517	1 024	971	1 491	2 490	2 397	2 336	3 075	50 987	2 154	2 934	3 578	n.d.	Copaiba
Cumala	2 433	1 755	757	937	907	1 796	2 864	2 030	2 401	27 967	1 385	2 104	2 142	n.d.	Cumala
Estoraque	290	557	789	230	336	386	349	396	402	9 922	412	179	601	n.d.	Estoraque
Huayruro	1 456	1 865	2 132	1 486	2 047	1 745	2 133	2 005	2 486	27 649	2 077	2 112	2 065	n.d.	Huayruro
Huimba	284	460	269	128	365	423	546	624	577	6 264	605	331	514	n.d.	Huimba
Ishpingo	138	110	209	126	70	14	101	76	172	1 756	160	56	103	n.d.	Ishpingo
Lagarto caspi	10	20	18	10	4	1	0	0	0	124	0	25	1	n.d.	Lagarto caspi
Lupuna	174	192	99	136	143	151	157	168	201	2 286	140	121	275	n.d.	Lupuna
Marupa	189	80	52	87	326	512	433	285	296	3 341	220	97	81	n.d.	Marupa
Moena	347	374	561	874	399	240	311	179	331	5 419	196	167	563	n.d.	Moena
Pashaco	1 258	1 440	800	1 311	1 602	1 674	1 403	1 573	1 643	17 762	1 163	1 195	1 647	n.d.	Pashaco
Pumaquiro	123	136	96	58	76	82	78	175	191	1 721	72	33	135	n.d.	Pumaquiro
Quinilla	382	438	522	420	312	379	213	292	436	5 009	131	198	221	n.d.	Quinilla
Requia	110	79	51	13	1	4	2	4	38	1 010	42	1	23	n.d.	Requia
Shihuahuaco	3 092	2 152	2 411	2 903	2 150	2 260	2 394	2 216	2 385	46 081	1 940	2 619	3 293	n.d.	Shihuahuaco
Tornillo	2 278	1 489	1 462	1 676	967	1 622	2 379	2 488	1 456	28 708	2 373	2 186	2 129	n.d.	Tornillo
Utucuro	8	119	72	21	24	76	116	34	115	849	163	249	203	n.d.	Utucuro
Yacushapana	245	313	301	281	285	264	455	172	138	4 003	147	249	236	n.d.	Yacushapana
Otros	12 482	12 515	13 410	13 362	12 938	14 274	14 894	12 201	12 351	171 538	11 893	12 277	14 175	n.d.	Otros
TOTAL	35 506	33 670	32 976	31 862	32 886	37 842	40 426	35 144	37 020	524 022	34 062	35 612	40 776	n.d.	TOTAL

Fuente: Gobierno Regional de Ucayali - Dirección de Gestión Forestal y Fauna Silvestre.

Elaboración: BCRP - Sucursal Iquitos.



Anexo Nº 05

UCAYALI: PRODUCCIÓN DE HIDROCARBUROS LÍQUIDOS Y GAS

	2021										2022				
	Abr.	May.	Jun.	Jul.	Ago.	Set.	Oct.	Nov.	Dic.	Ene.-Dic.	Ene.	Feb.	Mar.	Abr.	
LÍQUIDOS GN ^{1/} *Lote 31-C (LGN)	12	6	6	4	4	4	4	0	3	83	6	8	8	7	LÍQUIDOS GN ^{1/} *Lote 31-C (LGN)
PETRÓLEO ^{1/} *Lote 131	36	56	26	7	65	61	60	52	47	536	51	41	44	41	PETRÓLEO ^{1/} *Lote 131
GAS NATURAL ^{2/} *Lote 31-C	5	206	271	218	539	582	258	54	18	2 559	186	95	132	151	GAS NATURAL ^{2/} *Lote 31-C

1/ Miles de barriles.

2/ Millones de pies cúbicos.

Fuente: Perúpetro S.A.

Elaboración: BCRP - Sucursal Iquitos.

Anexo N° 06

UCAYALI: PRODUCCIÓN MANUFACTURERA ^{1/}
(Índice de volumen físico: 2007=100)

C I I U	2021										2022				C I I U
	Abr.	May.	Jun.	Jul.	Ago.	Set.	Oct.	Nov.	Dic.	Ene.-Dic.	Ene.	Feb.	Mar.	Abr.	
MANUFACTURA PRIMARIA	0,0	0,0	0,0	0,0	0,0	0,0	0,0	0,0	0,0	0,0	0,0	0,0	0,0	0,0	MANUFACTURA PRIMARIA
2320 -Refinación de petróleo	0,0	0,0	0,0	0,0	0,0	0,0	0,0	0,0	0,0	0,0	0,0	0,0	0,0	0,0	2320 -Refinación de petróleo
MANUFACTURA NO PRIMARIA	209,0	202,6	228,7	250,2	242,3	264,3	273,8	265,4	240,8	255,5	227,2	169,1	231,2	230,6	MANUFACTURA NO PRIMARIA
1553 -Bebidas malteadas	299,0	291,9	351,2	401,9	380,4	408,7	418,3	421,9	360,8	365,4	345,5	212,2	326,7	339,5	1553 -Bebidas malteadas
1554 -Bebidas gaseosas	240,4	257,2	263,1	278,0	282,2	260,7	271,0	265,2	268,3	264,8	210,4	231,4	212,4	223,7	1554 -Bebidas gaseosas
2010 -Madera aserrada	163,2	154,8	151,6	146,5	151,2	174,0	185,8	161,5	170,2	200,7	156,6	163,7	187,4	171,0	2010 -Madera aserrada
2021 -Triplay	66,6	64,4	60,3	0,0	0,0	0,0	0,0	0,0	0,0	31,9	0,0	0,0	0,0	0,0	2021 -Triplay
2710 -Calaminas y varillas	0,0	0,0	0,0	0,0	0,0	0,0	0,0	0,0	0,0	0,0	0,0	0,0	0,0	0,0	2710 -Calaminas y varillas
2899 -Clavos para madera	0,0	0,0	0,0	0,0	0,0	0,0	0,0	0,0	0,0	0,0	0,0	0,0	0,0	0,0	2899 -Clavos para madera
TOTAL	138,8	134,5	151,9	166,2	160,9	175,5	181,8	176,2	159,9	169,6	150,9	112,3	153,5	153,1	TOTAL

1/ Cifras preliminares

Fuente: Dirección Regional de la Producción de Ucayali - Encuesta a Empresas Industriales.

Elaboración: BCRP - Sucursal Iquitos.

Anexo N° 07

UCAYALI: PRODUCCIÓN MANUFACTURERA ^{1/}
(Variación Porcentual)

C I I U	2021/2020										2022/2021				C I I U
	Abr.	May.	Jun.	Jul.	Ago.	Set.	Oct.	Nov.	Dic.	Ene.-Dic.	Ene.	Feb.	Mar.	Abr.	
MANUFACTURA PRIMARIA	-	-	-	-	-	-	-	-	-	-	-	-	-	-	MANUFACTURA PRIMARIA
2320 -Refinación de petróleo	-	-	-	-	-	-	-	-	-	-	-	-	-	-	2320 -Refinación de petróleo
MANUFACTURA NO PRIMARIA	1809,0	592,4	20,3	3,5	-9,9	-1,4	10,7	5,4	-14,6	27,7	-30,6	-49,1	0,9	10,3	MANUFACTURA NO PRIMARIA
1553 -Bebidas malteadas	2003,4	534,8	33,5	-1,1	18,1	37,9	33,2	17,3	-13,5	35,9	-13,1	-38,5	6,0	13,6	1553 -Bebidas malteadas
1554 -Bebidas gaseosas	-1,2	-3,2	-0,6	-7,3	-7,7	-19,2	-26,0	-15,9	26,7	-5,3	-30,0	-13,4	-5,0	-6,9	1554 -Bebidas gaseosas
2010 -Madera aserrada	-	-	-	-	-	-	-	-	-	16,0	-	-	-	-	2010 -Madera aserrada
2021 -Triplay	6,0	-5,5	-11,9	-100,0	-100,0	-100,0	-100,0	-100,0	-100,0	-50,2	-100,0	-100,0	-100,0	-100,0	2021 -Triplay
2710 -Calaminas y varillas	-	-	-	-	-	-	-	-	-	-100,0	-	-	-	-	2710 -Calaminas y varillas
2899 -Clavos de madera	-	-	-	-	-	-	-	-	-	-	-	-	-	-	2899 -Clavos de madera
TOTAL	1809,0	592,4	20,3	3,5	-9,9	-1,4	10,7	5,4	-14,6	27,7	-30,6	-49,1	0,9	10,3	TOTAL

1/ cifras preliminares

Fuente: Dirección Regional de la Producción de Ucayali - Encuesta a Empresas Industriales.

Elaboración: BCRP - Sucursal Iquitos.



Anexo N° 08

**UCAYALI: TRABAJADORES ASALARIADOS PRIVADOS FORMALES
POR SECTORES ECONÓMICOS**

(Variación porcentual con respecto al mismo mes del año anterior)

Año	Mes	Agricultura	Minería	Manufactura	Construcción	Comercio	Servicios	Total
2021	ABR.	14,3	-6,0	22,0	191,9	14,7	14,7	22,7
	MAY.	33,1	69,8	40,5	272,8	25,4	23,8	36,7
	JUN.	48,7	93,3	23,4	243,3	27,1	26,9	38,3
	JUL.	52,8	440,0	7,8	119,2	19,2	19,1	28,0
	AGO.	37,6	378,0	3,5	40,8	18,7	17,2	21,3
	SET.	30,7	321,3	-0,7	16,2	19,4	17,1	18,3
	OCT.	24,9	437,3	2,3	10,1	19,5	13,7	16,3
	NOV.	23,3	410,5	3,6	-7,6	13,8	9,0	11,3
DIC.	26,4	391,5	7,6	-18,3	17,1	13,0	13,7	
2022	ENE.	30,3	317,1	13,9	-3,8	16,1	22,9	19,1
	FEB.	24,3	285,5	15,3	-17,2	15,2	28,6	20,2
	MAR.	18,1	277,8	9,8	-31,3	12,8	21,0	14,0
	ABR.	n.d.	n.d.	n.d.	n.d.	n.d.	n.d.	n.d.

Fuente: MTPE – Planilla electrónica - PLAME y T-registro.

Elaboración: BCRP - Sucursal Iquitos.

Anexo N° 09

UCAYALI: EXPORTACIONES POR GRUPO DE PRODUCTOS ^{1/}
(Valor FOB - Millones de US\$)

	2021										2022				
	Abr.	May.	Jun.	Jul.	Ago.	Set.	Oct.	Nov.	Dic.	Ene.-Dic.	Ene.	Feb.	Mar.	Abr.	
Productos no tradicionales	3,0	7,3	8,1	9,0	7,0	6,5	8,0	16,4	16,0	102,1	4,3	22,6	12,5	11,7	Productos no tradicionales
Forestales	2,3	2,2	2,0	3,4	2,4	2,0	3,4	2,0	3,6	29,3	2,4	4,1	4,6	3,6	Forestales
- Madera aserrada	0,1	0,6	0,4	0,6	0,6	0,6	1,0	0,7	1,7	7,7	0,7	1,6	2,5	2,3	- Madera aserrada
- Tablillas y frisos	0,7	0,5	0,4	1,1	1,1	1,1	1,3	0,7	0,7	10,2	1,0	0,6	0,6	0,3	- Tablillas y frisos
- Machihembrado	0,0	0,0	0,0	0,0	0,0	0,0	0,0	0,0	0,0	0,0	0,0	0,0	0,0	0,0	- Machihembrado
- Triplay	0,0	0,0	0,0	0,0	0,0	0,0	0,0	0,0	0,0	0,1	0,0	0,0	0,0	0,0	- Triplay
- Tableros	0,0	0,0	0,0	0,0	0,0	0,0	0,0	0,0	0,0	0,0	0,0	0,0	0,0	0,0	- Tableros
- Tarugos y trefilados	0,0	0,0	0,0	0,0	0,0	0,0	0,0	0,0	0,0	0,0	0,0	0,0	0,0	0,0	- Tarugos y trefilados
- Otros acabados	1,5	1,1	1,1	1,8	0,7	0,3	1,0	0,6	1,2	11,4	0,7	1,9	1,5	1,0	- Otros acabados
Agroindustriales	0,5	5,1	6,0	5,6	4,5	4,3	4,6	14,4	12,4	72,2	1,7	18,5	7,8	8,1	Agroindustriales
- Camu camu	0,0	0,0	0,0	0,1	0,0	0,0	0,0	0,0	0,0	0,2	0,0	0,0	0,0	0,0	- Camu camu
- Uña de gato	0,0	0,0	0,0	0,0	0,0	0,0	0,0	0,0	0,0	0,0	0,0	0,0	0,0	0,0	- Uña de gato
- Sangre de grado	0,0	0,0	0,0	0,0	0,0	0,0	0,0	0,0	0,0	0,0	0,0	0,0	0,0	0,0	- Sangre de grado
- Cacao en grano	0,5	0,2	0,5	1,0	1,3	1,1	0,5	0,9	1,0	8,1	0,3	2,0	0,1	1,3	- Cacao en grano
- Aceite crudo de palma	0,0	4,9	5,6	4,5	3,3	3,3	4,1	13,5	11,4	64,0	1,4	16,4	7,7	6,8	- Aceite crudo de palma
Pesqueros	0,0	0,0	0,0	0,0	0,0	0,0	0,0	0,0	0,0	0,1	0,0	0,0	0,0	0,0	Pesqueros
- Peces ornamentales	0,0	0,0	0,0	0,0	0,0	0,0	0,0	0,0	0,0	0,1	0,0	0,0	0,0	0,0	- Peces ornamentales
- Pescado congelado	0,0	0,0	0,0	0,0	0,0	0,0	0,0	0,0	0,0	0,0	0,0	0,0	0,0	0,0	- Pescado congelado
- Pescado seco salado	0,0	0,0	0,0	0,0	0,0	0,0	0,0	0,0	0,0	0,0	0,0	0,0	0,0	0,0	- Pescado seco salado
Otros	0,1	0,0	0,1	0,0	0,0	0,1	0,0	0,0	0,0	0,5	0,1	0,0	0,0	0,0	Otros
Resto	0,0	0,2	0,0	0,0	0,0	0,0	0,0	0,0	0,0	0,2	0,0	0,0	0,0	0,0	Resto
TOTAL EXPORTACIONES	3,0	7,5	8,1	9,0	7,0	6,5	8,0	16,4	16,0	102,3	4,3	22,6	12,5	11,7	TOTAL EXPORTACIONES

1/ cifras preliminares.

Fuente: SUNAT.

Elaboración: BCRP - Sucursal Iquitos.



Anexo N° 10

UCAYALI: EJECUCIÓN DEL PRESUPUESTO DE GASTOS DEL GOBIERNO NACIONAL ^{1/}
(Millones de soles)

	2021										2022				
	Abr.	May.	Jun.	Jul.	Ago.	Set.	Oct.	Nov.	Dic.	Ene.-Dic.	Ene.	Feb.	Mar.	Abr.	
GASTOS NO FINANCIEROS	58,0	47,3	60,7	55,4	51,0	75,8	77,8	71,4	110,8	739,7	34,6	43,6	61,1	53,0	GASTOS NO FINANCIEROS
a. GASTOS CORRIENTES	50,8	36,6	39,9	46,1	42,9	66,0	71,4	62,9	93,7	626,5	33,7	41,6	56,9	49,7	a. GASTOS CORRIENTES
1. Personal y obligaciones	17,5	19,1	17,1	21,3	17,6	18,0	17,5	19,2	24,1	222,3	18,3	18,7	18,7	18,5	1. Personal y obligaciones
2. Pensiones y prestaciones sociales	1,3	1,3	1,2	2,7	1,3	1,4	1,4	1,1	2,9	18,4	1,3	1,3	1,2	1,4	2. Pensiones y prestaciones sociales
3. Bienes y servicios	12,1	10,7	12,3	11,5	14,3	10,6	11,8	15,3	24,7	151,2	7,9	10,8	12,2	9,8	3. Bienes y servicios
4. Donaciones y transferencias	1,1	0,5	0,6	3,4	0,8	6,4	0,8	5,1	1,2	35,4	0,0	1,1	18,9	0,0	4. Donaciones y transferencias
5. Otros gastos corrientes	18,9	5,0	8,9	7,1	9,0	29,6	39,8	22,4	40,8	199,1	6,2	9,6	5,9	20,0	5. Otros gastos corrientes
b. GASTOS DE CAPITAL	7,1	10,6	20,7	9,3	8,1	9,9	6,4	8,5	17,1	113,2	0,9	2,0	4,2	3,2	b. GASTOS DE CAPITAL
1. Adquisición de activos no financieros	7,1	10,6	10,4	9,1	8,1	9,9	6,4	8,5	17,1	102,1	0,9	2,0	4,2	3,2	1. Adquisición de activos no financieros
2. Donaciones y transferencias	0,0	0,0	10,4	0,2	0,0	0,0	0,0	0,0	0,0	10,6	0,0	0,0	0,0	0,0	2. Donaciones y transferencias
3. Otros gastos de capital	0,0	0,0	0,0	0,0	0,0	0,0	0,0	0,0	0,0	0,5	0,0	0,0	0,0	0,0	3. Otros gastos de capital

1/ Información actualizada al 31 de mayo de 2022.

Fuente: MEF.

Elaboración: BCRP - Sucursal Iquitos.

Anexo Nº 11

UCAYALI: EJECUCIÓN DEL PRESUPUESTO DE GASTOS DEL GOBIERNO REGIONAL ^{1/}
(Millones de soles)

	2021										2022				
	Abr.	May.	Jun.	Jul.	Ago.	Set.	Oct.	Nov.	Dic.	Ene.-Dic.	Ene.	Feb.	Mar.	Abr.	
GASTOS NO FINANCIEROS	84,0	88,3	87,7	104,5	85,5	98,8	86,6	101,9	180,0	1 155,1	60,2	94,1	108,4	84,9	GASTOS NO FINANCIEROS
a. GASTOS CORRIENTES	66,5	65,8	67,2	70,7	66,4	73,2	68,9	82,7	104,7	850,9	59,8	64,7	72,0	68,9	a. GASTOS CORRIENTES
1. Personal y obligaciones	46,3	45,9	48,1	50,0	46,3	46,5	46,0	58,9	50,4	580,6	48,2	49,9	46,2	48,3	1. Personal y obligaciones
2. Pensiones y prestaciones sociales	3,4	2,7	2,1	2,5	1,8	1,9	1,8	2,2	2,8	27,5	2,9	1,7	2,0	1,9	2. Pensiones y prestaciones sociales
3. Bienes y servicios	16,5	17,1	16,7	18,1	18,0	18,9	20,9	21,5	33,2	217,0	8,6	12,7	23,7	18,3	3. Bienes y servicios
4. Donaciones y transferencias corrientes	0,0	0,0	0,2	0,0	0,0	0,0	0,0	0,0	0,0	0,4	0,0	0,0	0,0	0,0	4. Donaciones y transferencias corrientes
5. Otros gastos corrientes	0,3	0,1	0,0	0,1	0,2	5,8	0,2	0,1	18,4	25,5	0,0	0,3	0,0	0,4	5. Otros gastos corrientes
b. GASTOS DE CAPITAL	17,5	22,5	20,5	33,9	19,1	25,7	17,7	19,3	75,3	304,2	0,5	29,4	36,4	16,1	b. GASTOS DE CAPITAL
1. Adquisición de activos no financieros	17,5	22,5	20,5	33,9	19,1	25,7	17,7	19,3	75,3	304,2	0,5	29,4	36,4	16,1	1. Adquisición de activos no financieros
2. Donaciones y transferencias	0,0	0,0	0,0	0,0	0,0	0,0	0,0	0,0	0,0	0,0	0,0	0,0	0,0	0,0	2. Donaciones y transferencias
3. Otros gastos de capital	0,0	0,0	0,0	0,0	0,0	0,0	0,0	0,0	0,0	0,0	0,0	0,0	0,0	0,0	3. Otros gastos de capital

1/ Información actualizada al 31 de mayo de 2022.

Fuente: MEF.

Elaboración: BCRP - Sucursal Iquitos.



Anexo N° 12

UCAYALI: EJECUCIÓN DEL PRESUPUESTO DE GASTOS DE LOS GOBIERNOS LOCALES 1/
(Millones de soles)

	2021										2022				
	Abr.	May.	Jun.	Jul.	Ago.	Set.	Oct.	Nov.	Dic.	Ene.-Dic.	Ene.	Feb.	Mar.	Abr.	
GASTOS NO FINANCIEROS	26,1	32,4	33,3	34,1	36,9	38,0	38,1	38,5	77,3	432,9	13,7	29,8	43,3	31,9	GASTOS NO FINANCIEROS
a. GASTOS CORRIENTES	20,1	22,3	20,5	19,8	21,6	22,4	18,9	23,2	38,3	252,2	10,3	17,3	25,3	18,9	a. GASTOS CORRIENTES
1. Personal y obligaciones	2,5	2,4	2,3	2,9	2,0	2,0	2,1	2,5	3,2	29,0	2,6	2,0	2,1	2,2	1. Personal y obligaciones
2. Pensiones y prestaciones sociales	1,0	1,5	1,3	1,4	1,0	1,1	1,2	1,3	1,3	12,1	0,1	0,8	0,9	0,9	2. Pensiones y prestaciones sociales
3. Bienes y servicios	16,3	17,8	16,7	15,4	18,3	18,9	15,0	19,1	33,4	207,3	7,4	14,1	21,3	15,5	3. Bienes y servicios
4. Donaciones y transferencias	0,3	0,5	0,1	0,1	0,2	0,2	0,1	0,2	0,2	2,3	0,1	0,3	0,6	0,2	4. Donaciones y transferencias
5. Otros gastos corrientes	0,1	0,1	0,1	0,1	0,1	0,2	0,3	0,1	0,2	1,5	0,1	0,2	0,3	0,1	5. Otros gastos corrientes
b. GASTOS DE CAPITAL	6,0	10,1	12,8	14,3	15,2	15,5	19,2	15,4	38,9	180,7	3,4	12,5	18,0	13,0	b. GASTOS DE CAPITAL
1. Adquisición de activos no financieros	6,0	10,1	12,8	14,3	15,0	15,5	19,2	15,4	38,9	180,5	3,4	12,5	18,0	13,0	1. Adquisición de activos no financieros
2. Donaciones y transferencias	0,0	0,0	0,0	0,0	0,2	0,0	0,0	0,0	0,0	0,2	0,0	0,0	0,0	0,0	2. Donaciones y transferencias
3. Otros gastos de capital	0,0	0,0	0,0	0,0	0,0	0,0	0,0	0,0	0,0	0,1	0,0	0,0	0,0	0,0	3. Otros gastos de capital

1/ Información actualizada al 31 de mayo de 2022.

Fuente: MEF.

Elaboración: BCRP - Sucursal Iquitos.

Anexo N° 13

UCAYALI: INVERSIÓN NO FINANCIERA DEL GOBIERNO NACIONAL ^{1/}
(Millones de soles)

FUNCIÓN	2021										2022				FUNCIÓN
	Abr.	May.	Jun.	Jul.	Ago.	Set.	Oct.	Nov.	Dic.	Ene.-Dic.	Ene.	Feb.	Mar.	Abr.	
Planeamiento	0,1	0,0	0,1	0,5	0,1	2,0	0,3	0,3	1,4	4,8	0,0	0,0	0,0	0,0	Planeamiento
Justicia	3,3	3,1	4,6	4,7	3,9	3,2	3,9	1,8	4,7	39,2	0,7	1,0	0,9	1,5	Justicia
Agropecuaria	0,1	0,2	0,1	0,1	0,1	0,1	0,1	0,2	0,2	1,5	0,0	0,0	0,0	0,0	Agropecuaria
Protección social	0,0	0,0	0,0	0,0	0,1	0,0	0,0	0,1	0,0	0,1	0,0	0,0	0,0	0,0	Protección social
Trabajo	0,0	0,0	0,0	0,0	0,0	0,0	0,0	0,0	0,0	0,0	0,0	0,0	0,0	0,0	Trabajo
Industria	0,9	0,3	0,3	0,3	0,1	0,5	0,1	0,6	0,3	4,4	0,0	0,0	0,0	0,0	Industria
Educación	0,3	2,2	0,3	0,9	0,8	0,7	0,8	3,2	5,5	15,3	0,0	0,1	2,3	0,7	Educación
Cutura y deporte	0,0	0,0	0,0	0,0	0,0	0,0	0,0	0,0	0,0	0,0	0,0	0,0	0,0	0,0	Cutura y deporte
Comercio	0,0	0,0	0,0	0,0	0,0	0,0	0,0	0,0	0,0	0,0	0,0	0,0	0,0	0,0	Comercio
Pesca	0,0	0,0	0,0	0,0	0,0	0,0	0,0	0,0	0,1	0,2	0,0	0,0	0,0	0,0	Pesca
Saneamiento	1,2	2,7	3,5	1,0	2,5	1,4	0,2	1,6	0,9	18,6	0,0	0,0	0,1	0,1	Saneamiento
Salud	0,0	0,4	0,2	0,0	0,0	1,2	0,0	0,3	0,1	2,1	0,0	0,0	0,0	0,0	Salud
Ambiente	0,1	0,1	0,2	0,2	0,1	0,6	0,2	0,3	0,6	2,8	0,0	0,6	0,2	0,2	Ambiente
Transporte	0,8	0,9	0,9	1,3	0,1	0,0	0,2	0,0	2,5	7,8	0,1	0,3	0,3	0,6	Transporte
Turismo	0,4	0,1	0,1	0,0	0,0	0,1	0,5	0,1	0,2	3,4	0,0	0,0	0,1	0,0	Turismo
Vivienda y desarrollo urbano	0,0	0,0	0,0	0,0	0,0	0,0	0,0	0,0	0,0	0,1	0,0	0,0	0,0	0,0	Vivienda y desarrollo urbano
Orden público y seguridad	0,0	0,5	0,0	0,2	0,1	0,0	0,0	0,1	0,5	1,5	0,0	0,0	0,4	0,0	Orden público y seguridad
TOTAL DE INVERSIONES	7,1	10,6	10,4	9,1	8,1	9,9	6,4	8,5	17,1	102,1	0,9	2,0	4,2	3,2	TOTAL DE INVERSIONES

1/ Información actualizada al 31 de mayo de 2022.

Fuente: MEF.

Elaboración: BCRP - Sucursal Iquitos.



Anexo Nº 14

UCAYALI: INVERSIÓN NO FINANCIERA DEL GOBIERNO REGIONAL ^{1/}
(Millones de soles)

FUNCIÓN	2021										2022				FUNCIÓN
	Abr.	May.	Jun.	Jul.	Ago.	Set.	Oct.	Nov.	Dic.	Ene.-Dic.	Ene.	Feb.	Mar.	Abr.	
Planeamiento	5,8	1,7	0,0	1,2	2,4	2,3	2,3	2,9	7,6	34,4	0,0	6,0	14,0	2,7	Planeamiento
Agropecuaria	0,4	0,7	0,7	0,5	0,7	0,7	0,8	1,2	3,2	9,6	0,0	0,0	0,1	0,3	Agropecuaria
Trabajo	0,0	0,0	0,0	0,0	0,0	0,0	0,0	0,0	0,1	0,1	0,0	0,0	0,0	0,0	Trabajo
Orden público y seguridad	0,0	0,0	0,1	0,0	0,0	0,0	0,0	0,0	0,0	0,1	0,0	0,0	0,0	0,0	Orden público y seguridad
Educación	1,4	5,2	6,1	1,7	2,9	3,2	2,0	1,7	4,3	35,5	0,0	0,6	0,8	0,4	Educación
Pesca	0,0	0,4	0,3	0,2	0,3	0,2	0,2	0,2	0,7	3,0	0,0	0,0	0,1	0,1	Pesca
Saneamiento	1,2	1,8	1,8	0,3	2,2	2,8	-0,2	1,5	2,0	16,8	0,0	0,0	0,7	0,1	Saneamiento
Salud	2,3	8,1	6,8	5,2	3,3	5,3	6,5	5,6	14,9	78,9	0,2	1,1	3,3	3,5	Salud
Medio ambiente	0,0	0,1	0,2	0,4	0,2	0,3	0,4	0,3	0,8	3,0	0,1	0,1	0,3	0,1	Medio ambiente
Transporte	5,4	4,3	4,3	24,0	7,1	10,4	5,4	5,5	39,6	117,6	0,2	20,2	16,4	8,1	Transporte
Turismo	1,0	0,0	0,1	0,3	0,0	0,1	0,0	0,0	0,7	2,2	0,0	0,3	0,0	0,5	Turismo
Vivienda y desarrollo urbano	0,0	0,0	0,1	-0,1	0,0	0,2	0,0	0,0	0,6	0,9	0,0	1,0	0,7	0,4	Vivienda y desarrollo urbano
Minería	0,0	0,0	0,0	0,0	0,0	0,0	0,0	0,0	0,0	0,0	0,0	0,0	0,0	0,0	Minería
Industria	0,0	0,1	0,1	0,1	0,1	0,2	0,3	0,2	0,7	2,1	0,0	0,0	0,1	0,1	Industria
Comunicaciones	0,0	0,0	0,0	0,0	0,0	0,0	0,0	0,0	0,1	0,1	0,0	0,0	0,0	0,0	Comunicaciones
TOTAL DE INVERSIONES	17,5	22,5	20,5	33,9	19,1	25,7	17,7	19,3	75,3	304,2	0,5	29,4	36,4	16,1	TOTAL DE INVERSIONES

1/ Información actualizada al 31 de mayo de 2022.

Fuente: MEF.

Elaboración: BCRP - Sucursal Iquitos.

Anexo N° 15

UCAYALI: INVERSIÓN NO FINANCIERA DE LOS GOBIERNOS LOCALES ^{1/}
(Millones de soles)

FUNCIÓN	2021										2022				FUNCIÓN
	Abr.	May.	Jun.	Jul.	Ago.	Set.	Oct.	Nov.	Dic.	Ene.-Dic.	Ene.	Feb.	Mar.	Abr.	
Planeamiento	1,6	2,6	2,9	4,2	1,9	2,1	1,8	2,8	6,4	31,2	0,5	1,7	3,2	1,0	Planeamiento
Agropecuaria	0,3	0,4	0,1	0,2	0,2	0,3	0,3	0,3	0,9	4,3	0,0	0,0	0,7	0,2	Agropecuaria
Protección social	0,0	0,1	0,0	0,3	0,4	0,3	0,1	0,1	0,2	1,6	0,1	0,0	0,1	0,0	Protección social
Orden público y seguridad	0,0	0,1	0,2	0,0	0,3	0,1	0,1	0,2	0,8	2,8	0,0	0,6	0,8	1,3	Orden público y seguridad
Educación	0,4	0,2	0,8	0,1	0,2	0,0	0,2	0,2	0,8	3,9	0,1	0,8	2,9	0,4	Educación
Cultura y deporte	0,0	0,0	0,0	0,0	0,1	0,2	0,4	0,4	0,6	1,9	0,0	0,7	1,0	0,3	Cultura y deporte
Energía	0,1	0,1	0,1	0,1	0,1	0,0	0,0	0,3	0,2	1,0	0,0	0,2	0,1	0,2	Energía
Comercio	0,0	0,1	0,2	0,4	0,6	0,3	0,5	0,2	0,2	4,1	0,0	0,3	0,0	0,0	Comercio
Pesca	0,0	0,0	0,0	0,0	0,0	0,1	0,0	0,0	0,1	0,4	0,0	0,0	0,4	0,2	Pesca
Saneamiento	1,9	3,4	2,5	3,4	3,4	3,9	6,4	3,5	6,4	45,9	0,3	1,2	2,1	2,1	Saneamiento
Salud	0,2	0,3	0,5	0,4	1,0	0,3	0,2	0,4	0,3	4,3	0,0	0,0	0,1	0,0	Salud
Ambiente	0,1	0,0	0,1	0,0	0,0	0,1	1,5	0,1	1,7	3,8	0,0	1,2	0,2	0,2	Ambiente
Transporte	0,7	2,5	4,0	4,2	5,0	7,5	6,0	4,1	16,6	57,4	1,5	5,2	5,4	6,4	Transporte
Comunicaciones	0,0	0,0	0,0	0,0	0,2	0,0	0,0	0,1	0,0	0,3	0,0	0,0	0,0	0,0	Comunicaciones
Turismo	0,0	0,0	0,0	0,0	0,0	0,0	0,0	0,0	0,1	0,2	0,0	0,0	0,0	0,0	Turismo
Vivienda y desarrollo urbano	0,6	0,5	1,4	0,9	1,4	0,3	1,6	2,8	3,6	17,4	1,0	0,6	1,1	0,6	Vivienda y desarrollo urbano
TOTAL DE INVERSIONES	6,0	10,1	12,8	14,3	15,0	15,5	19,2	15,4	38,9	180,5	3,4	12,5	18,0	13,0	TOTAL DE INVERSIONES

1/ Información actualizada al 31 de mayo de 2022.

Fuente: MEF.

Elaboración: BCRP - Sucursal Iquitos.



Anexo N° 16

UCAYALI: DEPÓSITOS ^{1/}
(Saldos en millones de soles)

	2021										2022				
	Abr.	May.	Jun.	Jul.	Ago.	Set.	Oct.	Nov.	Dic.	Ene.	Feb.	Mar.	Abr.		
A. BANCA MÚLTIPLE	1 026	998	1 016	1 070	1 052	1 075	1 043	1 017	1 001	981	927	1 010	978	A. BANCA MÚLTIPLE	
B. EMPRESAS FINANCIERAS	19	18	18	18	20	20	21	21	20	20	19	19	18	B. EMPRESAS FINANCIERAS	
C. ENTIDADES MICROF. N.B.	108	107	108	106	111	111	115	115	113	108	107	104	104	C. ENTIDADES MICROF. N.B.	
D. BANCO DE LA NACIÓN	193	193	192	196	195	202	201	210	226	218	215	201	214	D. BANCO DE LA NACIÓN	
TOTAL	1 345	1 317	1 334	1 389	1 378	1 408	1 379	1 363	1 360	1 327	1 269	1 334	1 313	TOTAL	

1/ cifras preliminares.

Fuente: SBS y AFP.

Elaboración: BCRP - Sucursal Iquitos.

Anexo N° 17

UCAYALI: CRÉDITO ^{1/}
(Saldos en millones de soles)

	2021									2022				
	Abr.	May.	Jun.	Jul.	Ago.	Set.	Oct.	Nov.	Dic.	Ene.	Feb.	Mar.	Abr.	
A. BANCA MÚLTIPLE	1 262	1 266	1 275	1 280	1 280	1 286	1 288	1 294	1 293	1 283	1 284	1 323	1 329	A. BANCA MÚLTIPLE
B. EMPRESAS FINANCIERAS	164	163	164	163	166	170	171	177	184	183	186	191	193	B. EMPRESAS FINANCIERAS
C. CAJAS MUNICIPALES	329	333	335	337	341	346	353	360	367	365	368	373	376	C. CAJAS MUNICIPALES
D. EDPYMES	7	5	5	4	5	5	6	6	6	6	7	8	8	D. EDPYMES
E. CAJAS RURALES	6	6	6	7	7	7	7	8	8	8	9	9	9	E. CAJAS RURALES
F. BANCO DE LA NACIÓN ^{2/}	138	137	137	136	138	138	139	140	143	143	145	146	148	F. BANCO DE LA NACIÓN ^{2/}
G. AGROBANCO ^{3/}	12	12	12	13	13	12	13	13	13	13	14	14	14	G. AGROBANCO ^{3/}
TOTAL	1 918	1 922	1 934	1 939	1 950	1 964	1 977	1 999	2 014	2 003	2 013	2 064	2 076	TOTAL
- Moneda nacional	1 881	1 885	1 897	1 896	1 907	1 921	1 938	1 960	1 978	1 970	1 982	2 035	2 047	- Moneda nacional
- Moneda extranjera	37	37	37	43	43	43	40	39	36	32	31	29	29	- Moneda extranjera

1/ cifras preliminares.

2/ Solo considera los créditos de consumo e hipotecario.

3/ No considera los créditos a las demás empresas del Sistema Financiero.

Fuente: SBS y AFP.

Elaboración: BCRP - Sucursal Iquitos.

Anexo Nº 18

UCAYALI: TASA DE MOROSIDAD ^{1/}
(En porcentaje)

ENTIDADES FINANCIERAS	2021									2022				ENTIDADES FINANCIERAS
	Abr.	May.	Jun.	Jul.	Ago.	Set.	Oct.	Nov.	Dic.	Ene.	Feb.	Mar.	Abr.	
Banca Múltiple	6,6	6,4	6,3	6,3	6,2	6,3	6,3	6,6	7,0	7,2	7,2	7,1	n.d.	Banca Múltiple
Empresas Financieras	7,7	7,2	6,8	6,6	6,1	5,4	4,5	3,7	3,7	3,6	3,7	3,9	n.d.	Empresas Financieras
Cajas Municipales	5,6	5,5	4,6	4,3	3,7	3,3	3,5	3,2	3,1	3,6	3,8	3,7	n.d.	Cajas Municipales
Cajas Rurales de Ahorro y Crédito	5,4	5,3	3,2	3,2	3,0	2,9	2,8	2,5	2,1	2,0	2,2	2,3	n.d.	Cajas Rurales de Ahorro y Crédito
EDPYMEs	18,2	11,7	14,1	14,0	10,0	8,2	5,8	6,9	6,9	7,5	6,6	5,8	n.d.	EDPYMEs
Banco de la Nación ^{2/}	3,8	4,0	4,1	4,1	4,0	4,2	4,2	4,1	4,2	4,1	4,2	4,1	n.d.	Banco de la Nación ^{2/}
Agrobanco ^{3/}	78,9	75,7	75,9	73,4	72,5	68,2	65,4	62,5	57,0	56,7	54,3	51,3	n.d.	Agrobanco ^{3/}
TOTAL	6,8	6,6	6,3	6,3	6,1	5,9	5,9	5,9	6,1	6,3	6,3	6,3	n.d.	TOTAL

1/ cifras preliminares, calculada en base a: (créditos vencidos + créditos en cobranza judicial) / colocaciones brutas.

2/ Solo considera los créditos de consumo e hipotecario.

3/ No considera los créditos a las demás empresas del Sistema Financiero.

Fuente: SBS y AFP.

Elaboración: BCRP - Sucursal Iquitos.