

**BANCO CENTRAL DE RESERVA DEL PERÚ**  
SUCURSAL IQUITOS



**UCAYALI: Síntesis de Actividad Económica**  
**FEBRERO 2022<sup>1</sup>**

**Departamento de Estudios Económicos**

---

<sup>1</sup> En el presente informe participaron Mario López y Fritz Alva.

## ÍNDICE

	<i>Página</i>
<b>RESUMEN EJECUTIVO.....</b>	<b>3</b>
<b>I. ACTIVIDAD PRODUCTIVA.....</b>	<b>5</b>
1. Actividad primaria.....	5
1.1. Sector agropecuario.....	5
1.2. Sector pesca.....	6
1.3. Sector Minería.....	7
2. Otros indicadores sectoriales.....	9
2.1 Sector manufactura.....	9
2.2 Arribos de turistas a los establecimientos de hospedaje.....	10
<b>II. ASPECTOS LABORALES.....</b>	<b>10</b>
1. Empleo.....	10
<b>III. SECTOR EXTERNO.....</b>	<b>11</b>
1. Exportaciones.....	11
<b>IV. CRÉDITO Y DEPÓSITOS.....</b>	<b>12</b>
1. Crédito.....	12
2. Depósitos.....	14
<b>V. EJECUCIÓN DEL PRESUPUESTO DE GASTOS DEL GOBIERNO GENERAL.....</b>	<b>16</b>
1. Gasto corriente no financiero.....	16
2. Inversión pública.....	16
<b>VI. ANEXOS.....</b>	<b>18</b>

## RESUMEN EJECUTIVO

---

### Principales hechos de importancia

- El sector **agropecuario** creció en 7,2 por ciento interanual en febrero, influyendo el desempeño positivo de los subsectores agrícola y pecuario; y **minería** se redujo en 13,1 por ciento interanual en febrero, debido a la menor producción de gas natural (-48,2 por ciento), líquidos de gas natural (-37,6 por ciento) y petróleo crudo (-0,9 por ciento).
- En **otros indicadores** de actividad económica crecieron inversión pública (28,4 por ciento), el crédito total (6,1 por ciento), créditos de consumo (4,6 por ciento) y crédito hipotecario (2,6 por ciento); pero decreció manufactura no primaria (-47,5 por ciento).

### Actividad primaria

- El sector **agropecuario** creció en 7,2 por ciento interanual en febrero, influyendo el desempeño positivo de los subsectores agrícola y pecuario. Con ello, en el periodo enero-febrero, la producción agropecuaria acumuló un crecimiento de 19,1 por ciento interanual.
- El sector **pesca** creció 5,7 por ciento interanual en diciembre de 2021, debido al mayor desembarque de pescado en estado fresco. Con ello, para el periodo enero-diciembre del 2021, acumula un crecimiento de 18,8 por ciento comparado con similar periodo del año anterior.
- El sector **minería** se redujo en 13,1 por ciento interanual en febrero, debido a la menor producción de gas natural (-48,2 por ciento), líquidos de gas natural (-37,6 por ciento) y petróleo crudo (-0,9 por ciento).

### Otros indicadores de actividad económica

- La **manufactura** registró una contracción de 47,5 por ciento interanual en febrero, sustentada por el desempeño negativo de la industria no primaria; asimismo, en el periodo enero-febrero, la producción industrial tuvo una caída de 38,4 por ciento interanual.
- El número de **arribos de turistas a los establecimientos de hospedaje**, en diciembre 2021, se recuperó en 19,3 por ciento con respecto a diciembre de 2020, ante la reducción de restricciones por el COVID-19 en los vuelos aéreos nacionales e internacionales. El turismo interno creció en 20,5 por ciento; mientras que, el turismo receptivo se redujo en 8,0 por ciento.
- El **empleo** en empresas privadas formales de 10 y más trabajadores en Pucallpa disminuyó en 1,1 por ciento interanual en diciembre de 2019, sustentado por el menor dinamismo en las actividades económicas primaria, servicios, manufactura y comercio; con ello, en el periodo enero-diciembre de 2019, el empleo acumuló un crecimiento nulo, debido a que el mayor dinamismo las actividades económicas de transportes y comunicaciones, y servicios fue anulado por el menor dinamismo de las actividades primaria, manufactura y comercio.
- El **crédito total** creció en 6,1 por ciento interanual en febrero, a S/ 2 013 millones; por tipo se observó las siguientes variaciones: los créditos a **empresas** aumentaron en 7,3 por ciento; los créditos de **consumo** crecieron en 4,6 por ciento y; los créditos hipotecarios lo hicieron en 2,6 por ciento.

- La **inversión pública** avanzó 28,4 por ciento interanual en febrero, explicado por el mayor dinamismo en dos de los tres niveles de gobierno; así, en el Gobierno Regional se incrementó en 46,6 por ciento y; en los Gobiernos Locales creció en 32,2 por ciento. No obstante, en el Gobierno Nacional se contrajo en 57,2 por ciento.
- En el mes de febrero, Ucayali ejecutó el 5,8 por ciento del presupuesto institucional modificado (PIM); así, el Gobierno Regional avanzó el 6,8 por ciento, los Gobiernos Locales el 6,7 por ciento, y el Gobierno Nacional logró el 1,8 por ciento.
- Los proyectos con mayor monto devengado, por nivel de gobierno durante el mes de febrero, son los siguientes: **El Gobierno Nacional** no tuvieron proyectos con monto devengados importantes en febrero de 2022. El **Gobierno Regional** invirtió S/ 13,3 millones en el mejoramiento de la carretera departamental Campo Verde, en la provincia de Coronel Portillo; S/ 3,8 millones en la creación de la capacidad operativa de maquinaria pesada, en el distrito de Padre Abad; S/ 2,4 millones en la ampliación de la capacidad operativa, en el distrito de Calleria; S/ 1,9 millones en el mejoramiento de la plaza de Armas, en el distrito de Sepahua; S/ 1,8 millones en el mejoramiento de la gestión institucional, en la provincia de Coronel Portillo, entre otros. **Los Gobiernos Locales** S/ 1,2 millones en el mejoramiento de la avenida Alfonso Ugarte, en el distrito de Calleria; S/ 1,1 millones en la adquisición de un camión compactador, en el distrito de Yarinacocha, entre otros.

**Cuadro N° 1**  
**UCAYALI: OTROS INDICADORES DE ACTIVIDAD ECONÓMICA**  
 (Variación % respecto a similar mes del año anterior)

		Set.21	Oct.21	Nov.21	Dic.21	Ene.22	Feb.22
Producción industrial 1/	↓	-1,4	10,7	5,4	-14,6	-29,1	-47,5
Arribos a los establecimientos de hospedaje	↑	48,0	16,3	22,2	19,3	n.d.	n.d.
Crédito total	↑	5,3	4,8	5,0	5,6	5,7	6,1
Créditos de consumo	↓	-3,9	-2,6	-1,4	0,5	2,1	4,6
Crédito hipotecario	↓	-1,4	-0,9	-0,5	1,0	-0,2	2,6
Inversión pública 1/	↓	-6,8	-44,7	-51,9	-7,5	-76,3	28,4

1/ En términos reales.

Fuentes: SBS y AFP, MEF, DIRCETUR y DIREPRO.

Elaboración: BCRP, Sucursal Iquitos. Departamento de Estudios Económicos.

## I. ACTIVIDAD PRODUCTIVA

### 1. Actividad primaria

#### 1.1. Sector agropecuario

- La actividad agropecuaria creció en 7,2 por ciento interanual en febrero, influyendo el desempeño positivo de los subsectores agrícola y pecuario. Con ello, en el periodo enero-febrero, la producción agropecuaria acumuló un crecimiento de 19,1 por ciento interanual.

**Cuadro N° 2**  
UCAYALI: PRODUCCIÓN DE PRINCIPALES PRODUCTOS AGROPECUARIOS <sup>1/</sup>  
(Toneladas)

Sub-sectores	Estructura Porcentual 2019 <sup>2/</sup>	Febrero				Enero - Febrero			
		2021	2022	Var. %	Contribución <sup>3/</sup>	2021	2022	Var. %	Contribución <sup>3/</sup>
<b>AGRÍCOLA</b>	<b>82,9</b>			<b>7,9</b>	<b>7,0</b>			<b>21,4</b>	<b>18,6</b>
<b>Orientado a la industria</b>	<b>33,1</b>			<b>2,4</b>	<b>0,8</b>			<b>21,0</b>	<b>7,1</b>
Caña de azúcar	0,1	973	581	-40,3	-0,1	1 875	2 018	7,6	0,0
Palma aceitera	17,1	37 419	41 806	11,7	2,7	70 335	89 901	27,8	6,2
Maíz amarillo duro	2,6	2 939	3 255	10,7	0,4	6 403	8 651	35,1	1,5
Cacao	13,3	787	565	-28,3	-2,2	1 340	1 213	-9,5	-0,7
<b>Orientado al mercado interno</b>	<b>49,8</b>			<b>11,4</b>	<b>6,2</b>			<b>21,6</b>	<b>11,6</b>
Arroz cáscara	11,3	6 741	10 829	60,6	6,6	12 921	25 976	101,0	10,9
Yuca	4,8	12 012	8 404	-30,0	-2,4	18 803	15 360	-18,3	-1,2
Plátano	14,9	28 882	29 050	0,6	0,1	58 455	59 446	1,7	0,3
Naranja	0,6	1300	1658	27,5	0,3	2 418	2 968	22,8	0,2
Papaya	1,7	5 274	5 660	7,3	0,2	10 532	11 591	10,1	0,3
Café	10,1	0	0	-	-		0	-	-
Otros cultivos	6,3	18 824	20 357	11,0	1,4	34 247	36 316	7,9	1,0
<b>PECUARIO</b>	<b>17,1</b>			<b>1,9</b>	<b>0,2</b>			<b>3,5</b>	<b>0,5</b>
Carne de aves <sup>4/</sup>	11,2	712	756	6,0	0,3	1 787	1 958	9,6	0,7
Carne de porcino <sup>4/</sup>	0,6	91	78	-14,1	-0,1	169	150	-10,9	-0,1
Carne de vacuno <sup>4/</sup>	2,7	284	291	2,4	0,1	557	547	-1,9	0,0
Huevo	1,8	308	310	0,5	0,0	619	622	0,5	0,0
Leche	0,7	443	389	-12,1	-0,1	887	761	-14,2	-0,1
Otros <sup>4/</sup>	0,1	4	4	6,3	0,0	9	9	10,2	0,0
<b>SECTOR AGROPECUARIO</b>	<b>100,0</b>			<b>7,2</b>	<b>7,2</b>			<b>19,1</b>	<b>19,1</b>

1/ Cifras preliminares.

2/ Estimado a precios de 2007.

3/ En base a la estructura porcentual de similar periodo de 2020.

4/ Peso de animales en pie.

Fuente: DRAU y MIDAGRI.

Elaboración: BCRP, Sucursal Iquitos. Departamento de Estudios Económicos.

- El subsector agrícola registró un crecimiento de 7,9 por ciento interanual en febrero, inducido por la mayor producción de arroz cáscara, palma aceitera, maíz amarillo duro y naranja; todos impulsados por mayores áreas cosechadas. Este periodo se caracterizó por ser semi lluvioso, obteniendo altos rendimientos; además, durante el desarrollo fenológico, las labores culturales fueron oportunas, incidiendo en una alta productividad. Con ello, en el periodo enero-febrero, la producción agrícola acumuló un crecimiento de 21,4 por ciento interanual.
- El subsector pecuario creció 1,9 por ciento interanual en febrero, ante la mayor producción de carne de aves y carne de vacuno; con ello, en el periodo enero-febrero, la producción pecuaria acumula un crecimiento de 3,5 por ciento interanual.

- En el periodo agosto-febrero de la campaña 2021-2022, la superficie sembrada se incrementó en 11,1 por ciento (2 868 hectáreas más) frente a similar periodo de la campaña anterior, debido al incremento de la frontera agrícola de yuca, maíz amarillo y arroz cáscara, principalmente.

**Cuadro N° 3**  
**UCAYALI: SUPERFICIE SEMBRADA 1/**  
(Hectáreas)

	Campaña Agrícola <sup>2/</sup>		Variación	
	2020/2021	2021/2022	Absoluta	Porcentual
<b>CULTIVOS TRANSITORIOS</b>	<b>19 185</b>	<b>22 251</b>	<b>3 067</b>	<b>16,0</b>
Arroz cáscara	7 906	8 845	939	11,9
Maíz amarillo	4 748	5 940	1 192	25,1
Piña	165	127	- 38	- 23,0
Yuca	4 719	6 090	1 371	29,1
Frijol grano seco	191	91	- 100	- 52,4
Frijo chichayo	130	31	- 99	- 76,2
Otros	1 326	1 127	- 199	- 15,0
<b>CULTIVOS PERMANENTES</b>	<b>6 719</b>	<b>6 521</b>	<b>- 199</b>	<b>- 3,0</b>
Palma aceitera	828	761	- 67	- 8,1
Papaya	1 254	1 191	- 63	- 5,0
Plátano	2 433	1 379	- 1 054	- 43,3
Café	10	246	236	2 360,0
Otros	2 194	2 944	749	34,1
<b>Total</b>	<b>25 904</b>	<b>28 772</b>	<b>2 868</b>	<b>11,1</b>

1/ Cifras preliminares.

2/ De agosto a febrero.

Fuente: DRAU.

Elaboración: BCRP, Sucursal Iquitos. Departamento de Estudios Económicos.

## 1.2. Sector pesca

- El sector pesca creció 5,7 por ciento interanual en diciembre, debido al mayor desembarque de pescado en estado fresco. Con ello, para el periodo enero-diciembre del 2021, acumula un crecimiento de 18,8 por ciento comparado con similar periodo del año anterior.

**Cuadro N° 4**  
**UCAYALI: PRODUCCIÓN PESQUERA<sup>1/</sup>**  
(Toneladas)

	Diciembre		Var. %	Enero - Diciembre		Var. %
	2020	2021		2020	2021	
<b>Consumo Humano</b>	<b>116</b>	<b>115</b>	<b>- 1,1</b>	<b>1 662</b>	<b>1 966</b>	<b>18,3</b>
<b>Fresco</b>	<b>28</b>	<b>110</b>	<b>293,4</b>	<b>1 119</b>	<b>1 416</b>	<b>26,5</b>
Bagre	0	3	-	1	222	22119,0
Ractacara	0	0	-	4	6	57,8
Boquichico	2	13	536,5	363	423	16,5
Palometa	0	0	-	80	66	-17,1
Chiu Chiu	13	13	3,0	70	113	61,0
Sardina	1	1	-18,0	59	33	-
Otras especies	12	80	566,7	542	553	2,0
<b>Seco salado</b>	<b>88</b>	<b>5</b>	<b>-94,8</b>	<b>543</b>	<b>550</b>	<b>1,3</b>
<b>SECTOR PESCA<sup>2/</sup></b>			<b>5,7</b>			<b>18,8</b>

1/ Cifras preliminares.

2/ Estimado a precios de 2007.

Fuente: DIREPRO.

Elaboración: BCRP, Sucursal Iquitos. Departamento de Estudios Económicos.

### 1.3. Sector Minería

- La producción fiscalizada de hidrocarburos se redujo en 13,1 por ciento interanual en febrero, debido a la menor producción de gas natural (-48,2 por ciento), líquidos de gas natural (-37,6 por ciento) y petróleo crudo (-0,9 por ciento).

**Cuadro N° 5**  
**UCAYALI: PRODUCCIÓN DE HIDROCARBUROS<sup>1/</sup>**  
(Variación % real respecto a similar periodo del año anterior)

Hidrocarburos	Estructura		Febrero			Enero - Febrero				
	Porcentual		2021	2022	Var. %	Contribución 3/	2021	2022	Var. %	Contribución 3/
	2019	2021								
Líquidos de GN (miles barriles)	16,1	13	8	-37,6	-7,3	27	14	-47,3	-9,3	
Petróleo (miles de barriles)	74,7	41	41	-0,9	-0,6	89	92	3,1	2,3	
Gas natural (millones de pies cúbicos)	9,2	184	95	-48,2	-5,2	240	281	17,2	1,2	
<b>SECTOR MINERÍA<sup>2/</sup></b>	<b>100,0</b>			<b>-13,1</b>	<b>-13,1</b>			<b>-5,8</b>	<b>-5,8</b>	

1/ Cifras preliminares.

2/ Estimado a precios de 2007.

3/ En base a la estructura porcentual de similar periodo de 2020.

Fuente: Perúpetro S.A.

Elaboración: BCRP, Sucursal Iquitos. Departamento de Estudios Económicos.

- En el periodo enero-febrero, la producción fiscalizada de hidrocarburos acumula una caída de 5,8 por ciento interanual, explicada por la menor producción de líquidos de gas natural; mientras que, la producción de petróleo crudo creció 3,1 por ciento y la de gas natural registró un crecimiento de 17,2 por ciento, debido a la utilización del recurso para producir energía eléctrica por parte del Comité de Operación Económica del Sistema Interconectado Nacional (COES).

**Gráfico N° 1**  
**UCAYALI: PRODUCCIÓN DE HIDROCARBUROS**  
(Var % respecto similar período del año anterior)

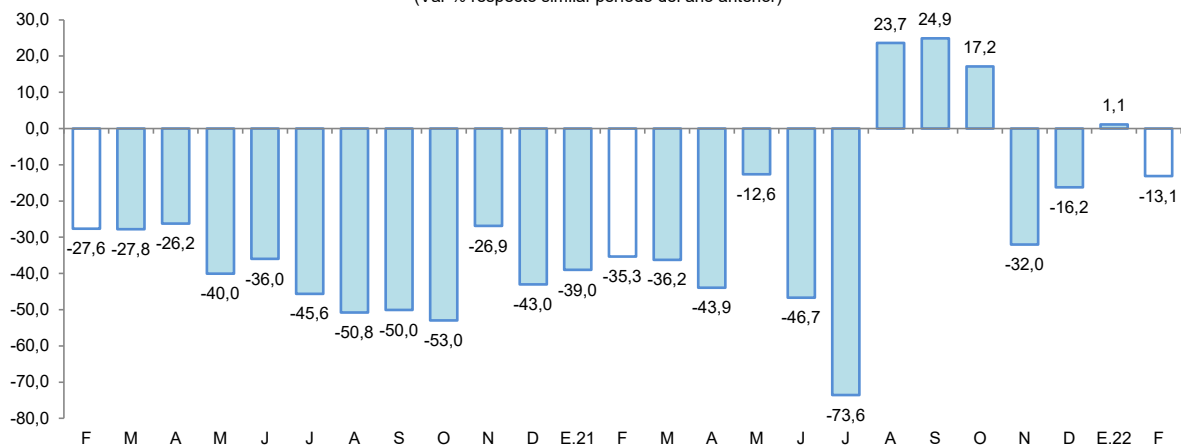

Fuente: Perúpetro S.A.

Elaboración: BCRP, Sucursal Iquitos. Departamento de Estudios Económicos.

**Gráfico N° 2**

**UCAYALI: PRODUCCIÓN DE LÍQUIDOS GAS NATURAL**  
(Var. % respecto a similar periodo del año anterior)

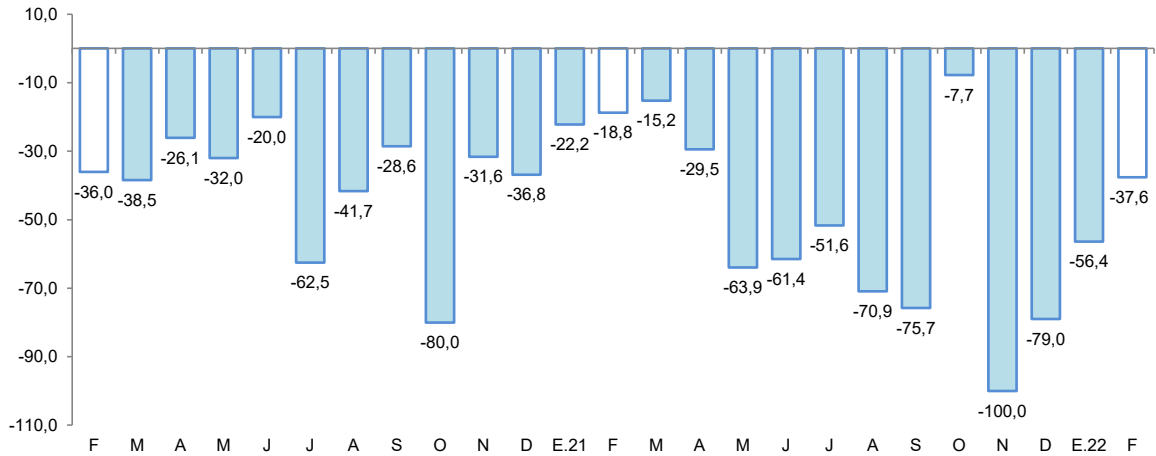

Fuente: Perúpetro S.A.  
Elaboración: BCRP, Sucursal Iquitos. Departamento de Estudios Económicos.

**Gráfico N° 3**

**UCAYALI: PRODUCCIÓN DE PETROLEO CRUDO**  
(Var % respecto similar período del año anterior)

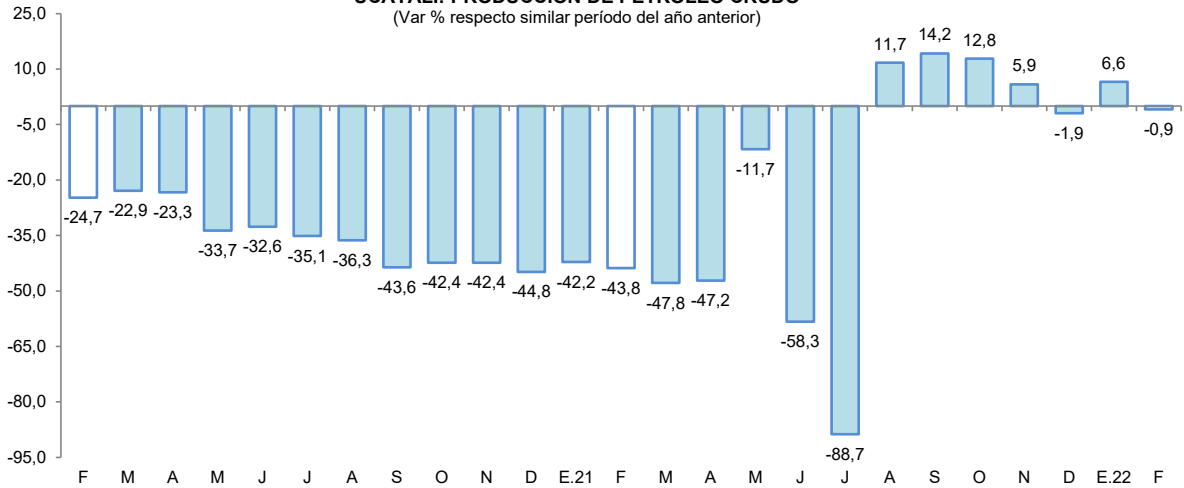

Fuente: Perúpetro S.A.  
Elaboración: BCRP, Sucursal Iquitos. Departamento de Estudios Económicos.

**Gráfico N° 4**

**UCAYALI: PRODUCCIÓN DE GAS NATURAL**  
(Var. % respecto similar periodo del año anterior)

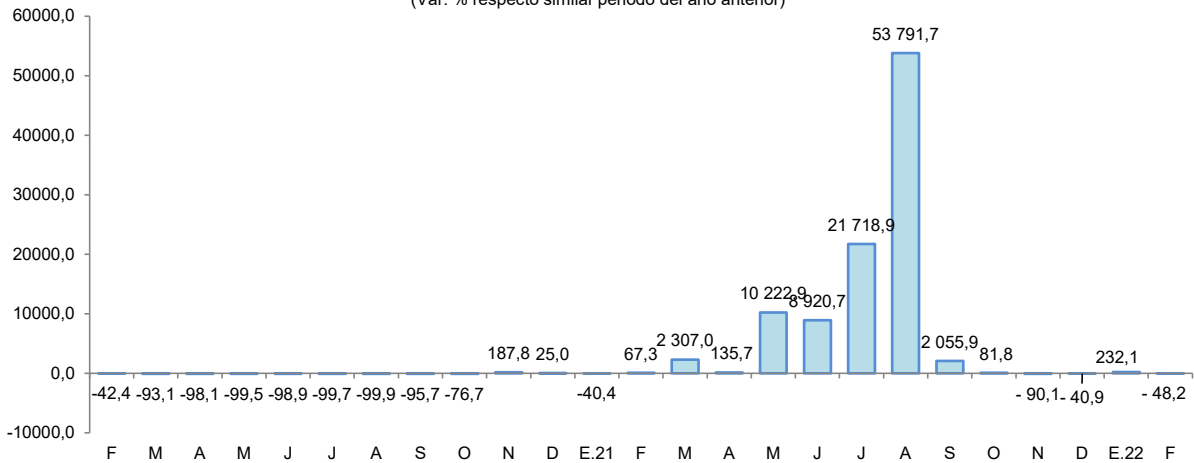

Fuente: Perúpetro S.A.  
Elaboración: BCRP, Sucursal Iquitos. Departamento de Estudios Económicos.





## 2. Otros indicadores sectoriales

### 2.1 Sector manufactura

- La actividad manufacturera registró una contracción de 47,5 por ciento interanual en febrero, sustentada por el desempeño negativo de la industria no primaria; asimismo, en el periodo enero-febrero, la producción industrial tuvo una caída de 38,4 por ciento interanual.

**Cuadro N° 6**  
**UCAYALI: ÍNDICE DE VOLUMEN FÍSICO MANUFACTURERO 1/**  
 (Var. % real respecto a similar periodo del año anterior)

Ramas de actividad	Estructura Porcentual 2017 <sup>2/</sup>	Febrero		Enero - Febrero	
		Var. %	Contribución <sup>3/</sup>	Var. %	Contribución <sup>3/</sup>
<b>MANUFACTURA PRIMARIA</b>	<b>13,5</b>	-	-	-	-
Refinación de petróleo	13,5	-	-	-	-
<b>MANUFACTURA NO PRIMARIA</b>	<b>86,5</b>	<b>-47,5</b>	<b>-46,8</b>	<b>-38,4</b>	<b>-37,8</b>
Bebidas malteadas	70,8	-38,5	-18,2	-24,9	-12,7
Bebidas gaseosas	2,3	-13,4	-0,2	-22,2	-0,3
Madera aserrada	10,4	-57,0	-28,5	-53,9	-24,7
Calaminas	0,2	-	-	-	-
Clavos para madera	0,0	-	-	-	-
<b>SECTOR MANUFACTURA</b>	<b>100,0</b>	<b>-47,5</b>	<b>-</b>	<b>-38,4</b>	<b>-</b>

1/ Cifras preliminares.

2/ Estimado a precios de 2007.

3/ En base a la estructura porcentual de similar periodo de 2020.

Fuente: DIREPRO y Empresas.

Elaboración: BCRP, Sucursal Iquitos. Departamento de Estudios Económicos.

**Gráfico N° 5**  
**UCAYALI: IVF MANUFACTURA NO PRIMARIA**  
 (Var. % real respecto a similar periodo del año anterior)

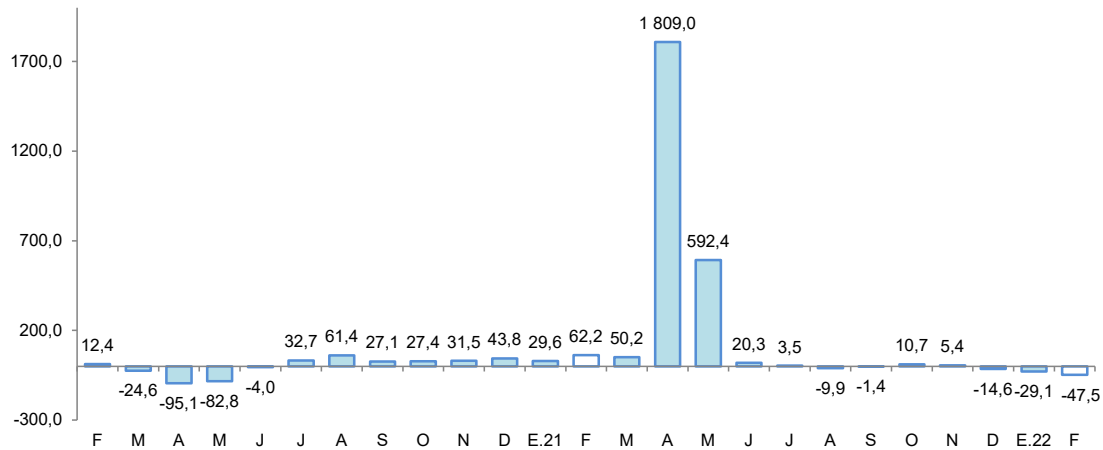

Fuente: DIREPRO y Empresas.

Elaboración: BCRP, Sucursal Iquitos. Departamento de Estudios Económicos.

- La industria primaria no registró indicador de comportamiento mensual en febrero, por la nula producción de refinados de petróleo, debido al cierre de la planta de refinación de derivados de petróleo crudo desde el cuarto trimestre de 2018, por falta de materia prima (petróleo crudo).
- La industria no primaria decreció 47,5 por ciento interanual en febrero, debido a la menor producción de madera aserrada, bebidas malteadas y bebidas gaseosas; con ello, en el periodo enero-febrero registró una contracción de 38,4 por ciento interanual, influyendo la menor producción de madera aserrada, bebidas malteadas y bebidas gaseosas.

## 2.2 Arribos de turistas a los establecimientos de hospedaje

- Según cifras del MINCETUR, el número de arribos de turistas a los establecimientos de hospedaje, en diciembre 2021, se recuperó en 19,3 por ciento con respecto a diciembre de 2020, ante la reducción de restricciones por el COVID-19 en los vuelos aéreos nacionales e internacionales. El turismo interno creció en 20,5 por ciento; mientras que, el turismo receptivo se redujo en 8,0 por ciento.
- En el periodo enero-diciembre de 2021, el número de arribos de turistas a los establecimientos de hospedaje se recuperó en 44,6 por ciento interanual, ante la reanudación de la mayoría de vuelos aéreos nacionales e internacionales que habían sido suspendidos por el COVID-19.

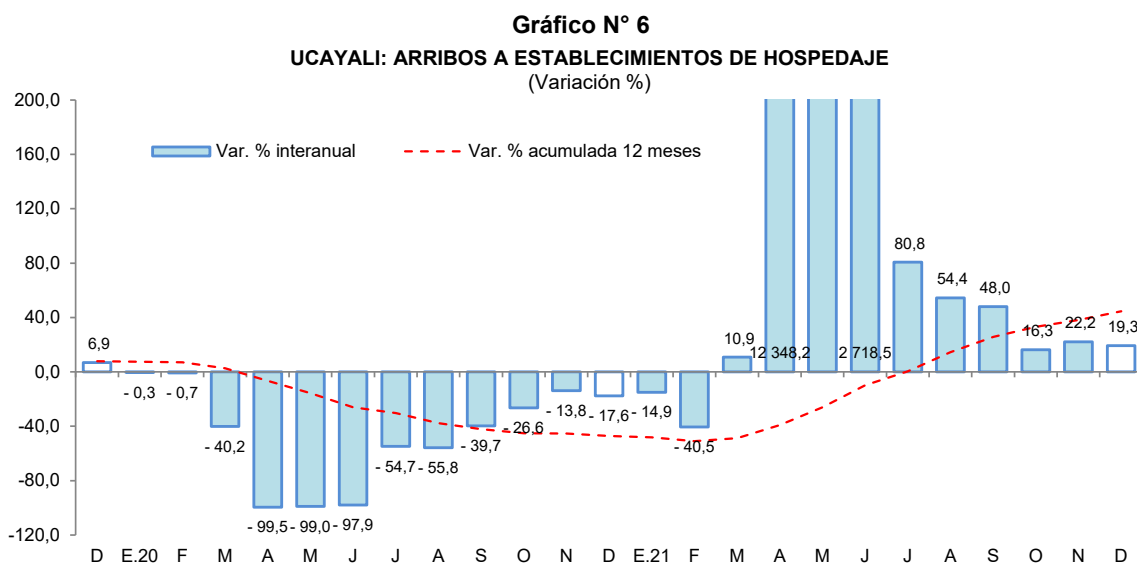

Fuente: MINCETUR.

## II. ASPECTOS LABORALES

### 1. Empleo

- El empleo en empresas privadas formales de 10 y más trabajadores en Pucallpa registró una disminución de 1,1 por ciento interanual en diciembre de 2019, explicada por el menor requerimiento de trabajadores en las ramas de actividad primaria (-18,0 por ciento), servicios (-7,7 por ciento), comercio (-4,4 por ciento) y manufactura (-0,1 por ciento).

**Cuadro N° 7**  
**PUCALLPA: ÍNDICE MENSUAL DE EMPLEO EN EMPRESAS PRIVADAS FORMALES DE 10 A MÁS TRABAJADORES, POR RAMA DE ACTIVIDAD<sup>1/</sup>**

(Octubre 2010=100)

Rama de Actividad	Diciembre			Enero - Diciembre		
	2018	2019	Var. %	2018	2019	Var. %
Primaria <sup>2/</sup>	41,9	34,4	-18,0	40,7	35,4	-12,9
Manufactura	67,4	67,3	-0,1	67,3	66,8	-0,7
Comercio	95,2	91,0	-4,4	92,8	90,2	-2,8
Transporte y Comunicaciones	108,9	149,4	37,2	111,1	124,8	12,4
Servicios <sup>3/</sup>	87,8	81,0	-7,7	78,9	79,7	1,0
<b>Total</b>	<b>78,9</b>	<b>78,0</b>	<b>-1,1</b>	<b>75,8</b>	<b>75,8</b>	<b>0,0</b>

Nota: La información corresponde al primer día de cada mes.

1/ Cifras preliminares.

2/ Conformada por las subramas agricultura, pesca e hidrocarburos.

3/ Conformada por las subramas servicios prestados a empresas, restaurantes y hoteles, establecimientos financieros, enseñanza, servicios sociales y comunales; y electricidad, gas y agua.

Fuente: MTPE – Encuesta Nacional de Variación Mensual del Empleo (ENVME).

- En el periodo enero-diciembre de 2019, el empleo acumuló un crecimiento nulo, debido a que el mayor dinamismo en las ramas de actividad económica de transporte y comunicaciones (12,4 por ciento), y servicios (1,0 por ciento); fue contrarrestado por el menor dinamismo de la actividad primaria (-12,9 por ciento), comercio (-2,8 por ciento) y manufactura (-0,7 por ciento).

**Gráfico N° 7**  
**PUCALLPA: EMPLEO FORMAL URBANO EN EMPRESAS DE 10 A MÁS TRABAJADORES**  
 (Var. % respecto a similar periodo del año anterior)

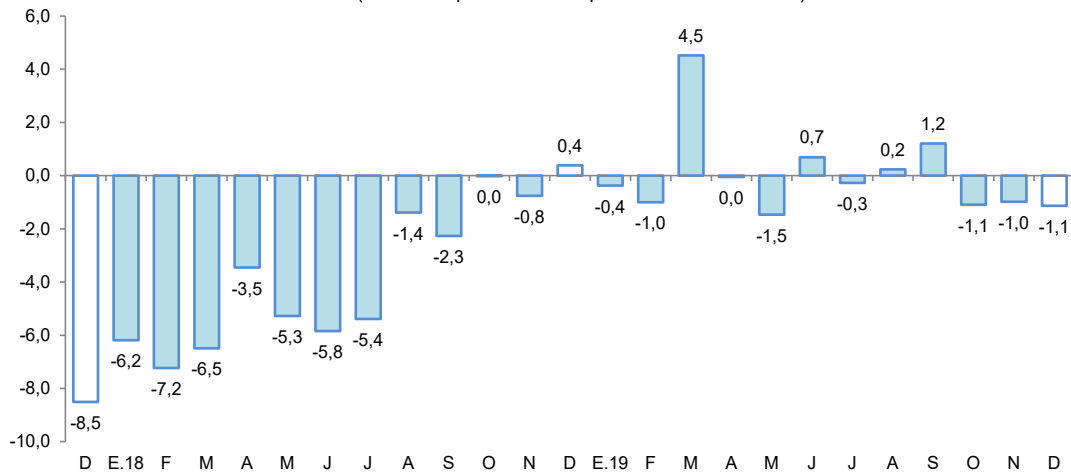

Fuente: MTPE – Encuesta Nacional de Variación Mensual del Empleo (ENVME).

### III. SECTOR EXTERNO

#### 1. Exportaciones

- Las exportaciones totalizaron US \$22,6 millones en febrero, lo que equivale 2,5 veces las registradas en similar mes del año anterior, debido a las mayores ventas de productos agropecuarios, principalmente; con ello, en el periodo enero-febrero acumularon un crecimiento de 79,3 por ciento interanual.

**Cuadro N° 8**  
**UCAYALI: EXPORTACIONES POR GRUPO DE PRODUCTOS <sup>1/</sup>**  
 (Valor FOB en millones de US\$)

TIPO	Estructura % 2020	Febrero			Enero-Febrero		
		2021	2022	Var. %	2021	2022	Var. %
<b>PRODUCTOS NO TRADICIONALES</b>	<b>99,9</b>	<b>9,2</b>	<b>22,6</b>	<b>145,7</b>	<b>15,0</b>	<b>26,9</b>	<b>79,3</b>
Agropecuarios	67,1	7,0	18,5	164,3	11,3	20,2	78,8
Pesqueros	0,1	0,0	0,0	-	0,0	0,0	-
Maderas y sus manufacturas	32,5	2,2	4,1	86,4	3,6	6,5	80,6
Resto	0,2	0,0	0,0	-	0,1	0,2	100,0
<b>OTRAS EXPORTACIONES</b>	<b>0,1</b>	<b>0,0</b>	<b>0,0</b>	<b>-</b>	<b>0,0</b>	<b>0,0</b>	<b>-</b>
<b>TOTAL</b>	<b>100,0</b>	<b>9,2</b>	<b>22,6</b>	<b>145,7</b>	<b>15,0</b>	<b>26,9</b>	<b>79,3</b>

1/ Cifras preliminares.

Fuente: SUNAT

Elaboración: BCRP, Sucursal Iquitos. Departamento de Estudios Económicos.

- Las exportaciones de productos no tradicionales también presentaron un nivel de 2,5 veces al registrado en similar mes del año anterior, debido a las mayores ventas de aceite crudo de palma, cacao en grano, madera serrada y moldurada. Asimismo, en el periodo enero-febrero, se acumuló un nivel de US \$26,9 millones que representa un crecimiento de 79,3 por ciento con respecto a lo registrado en similar periodo del año anterior, explicado por las mayores ventas de aceite crudo de palma y cacao en grano.



- En el mes de febrero, los principales mercados de destino fueron: España (53,9 por ciento), Holanda (23,9 por ciento), Bélgica (5,3 por ciento), China (2,7 por ciento) y Alemania (1,4 por ciento); el primero adquirió aceite crudo y madera aserrada; el segundo, aceite crudo, cacao en grano y madera aserrada; el tercero, cacao en grano y madera moldurada; el cuarto, madera tablilla, aserrada y peces; el quinto, madera moldurada y tablillas.

#### IV. CRÉDITO Y DEPÓSITOS

##### 1. Crédito

- El crédito registró un incremento de 6,1 por ciento interanual en febrero y un saldo de S/ 2 013 millones, de los cuales, el 98,5 por ciento se encuentra colocado en moneda nacional.

**Cuadro N° 9**  
**Ucayali: Crédito Nominal - Febrero 2022**

	Estructura % Feb-22	Saldo en millones de soles		Tasa de crecimiento (%)	
		Ene-22	Feb-22	Mes	12 Meses
<b>Banco de la Nación</b>	<b>7,2</b>	<b>143</b>	<b>145</b>	<b>1,4</b>	<b>3,7</b>
<b>Agrobanco</b>	<b>0,7</b>	<b>13</b>	<b>14</b>	<b>4,0</b>	<b>240,9</b>
<b>Banca Múltiple</b>	<b>63,8</b>	<b>1 283</b>	<b>1 284</b>	<b>0,1</b>	<b>3,2</b>
<b>Instituciones No Bancarias</b>	<b>28,3</b>	<b>563</b>	<b>570</b>	<b>1,1</b>	<b>12,1</b>
Financieras	9,3	183	186	1,5	12,4
Cajas Municipales	18,3	365	368	0,8	11,8
Cajas Rurales	0,4	8	9	3,2	63,1
Edpymes	0,3	6	7	5,4	-14,0
Arrendamiento Financiero	0,0	0	0	-	-
<b>TOTAL</b>	<b>100,0</b>	<b>2 003</b>	<b>2 013</b>	<b>0,5</b>	<b>6,1</b>
<b>Empresas</b>	<b>61,0</b>	<b>1 230</b>	<b>1 229</b>	<b>-0,1</b>	<b>7,3</b>
<b>Personas</b>	<b>39,0</b>	<b>773</b>	<b>784</b>	<b>1,4</b>	<b>4,3</b>
Consumo	32,9	655	663	1,2	4,6
Hipotecario	6,0	118	121	2,5	2,6
MN	98,5	1 970	1 982	0,6	6,4
ME	1,5	32	31	-4,2	-7,5
ME (Mill. US\$)		8	8	-1,9	-10,1

Fuente: SBS y AFP

Elaboración: BCRP - Sucursal Iquitos. Departamento de Estudios Económicos.

- Por tipo de institución financiera, el crédito en la banca múltiple, que cuenta con la participación del 63,8 por ciento del crédito total, registró un incremento de 3,2 por ciento interanual. Por su lado, las instituciones no bancarias registraron un crecimiento de 12,1 por ciento interanual, donde destaca el resultado de las cajas municipales (11,8 por ciento) y empresas financieras (12,4 por ciento); ya que las edpymes (-14,0 por ciento) tuvieron comportamiento negativo.
- Según tipo de crédito, destaca el crecimiento del segmento empresas (7,3 por ciento); asimismo, en el segmento personas: los créditos del tipo consumo crecieron 4,6 por ciento y los créditos hipotecarios lo hicieron en 2,6 por ciento.
- La ratio crédito/depósitos pasó de 1,47 en febrero de 2021 a 1,59 en febrero de 2022, es decir, se incrementó en 0,12 puntos porcentuales; además, una ratio mayor que la unidad indica que Ucayali es un demandante neto de crédito.

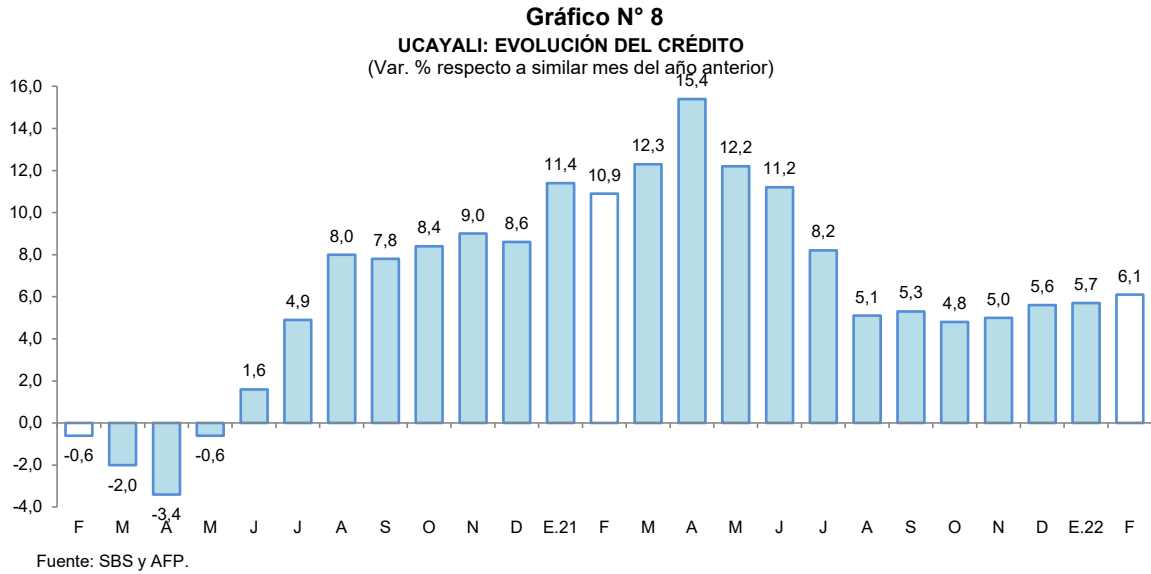

- Por tipo de moneda, las colocaciones en moneda nacional registraron un incremento de 6,4 por ciento; sin embargo, en moneda extranjera se redujeron en 7,5 por ciento; con ello, la participación relativa del crédito en soles (98,5 por ciento del total) aumentó en 0,3 puntos porcentuales frente a la participación del crédito en moneda extranjera (1,5 por ciento).

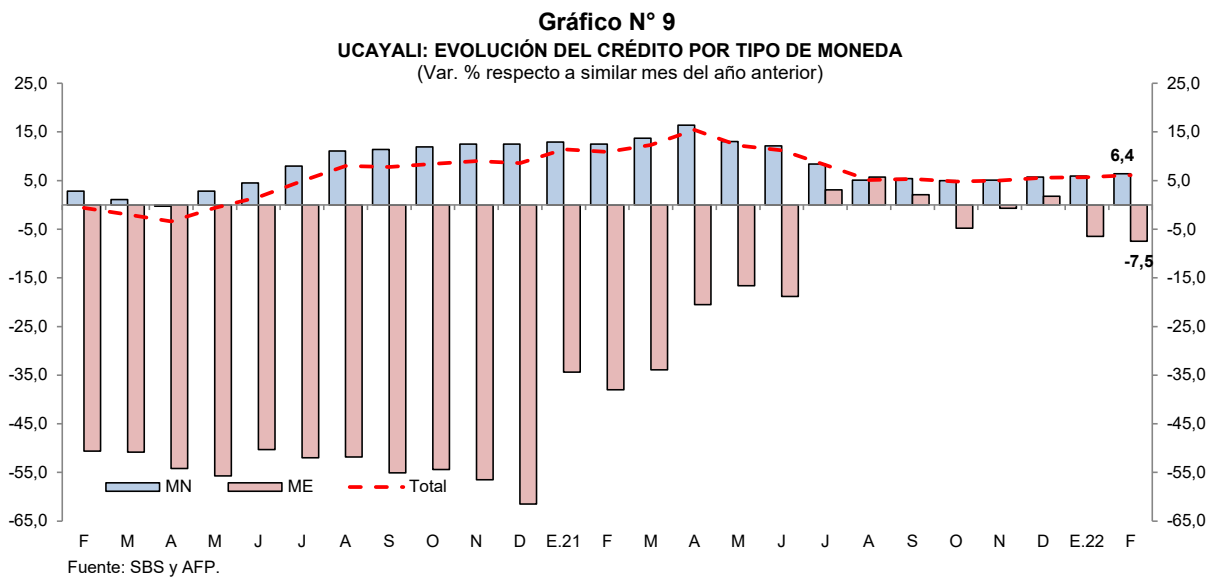

- La tasa de morosidad en enero 2022 fue de 6,3 por ciento, menor en 0,4 puntos porcentuales a la registrada en similar mes del año anterior. Por su lado, la tasa de morosidad de las cajas municipales (3,6 por ciento) fue menor en 1,1 puntos porcentuales a la de enero de 2021; contrariamente, en la banca múltiple (7,2 por ciento) se incrementó en 0,5 puntos porcentuales respecto a similar mes del año anterior.



**Gráfico N° 10**  
**UCAYALI: TASA DE MOROSIDAD <sup>1/</sup>**  
(Porcentaje)

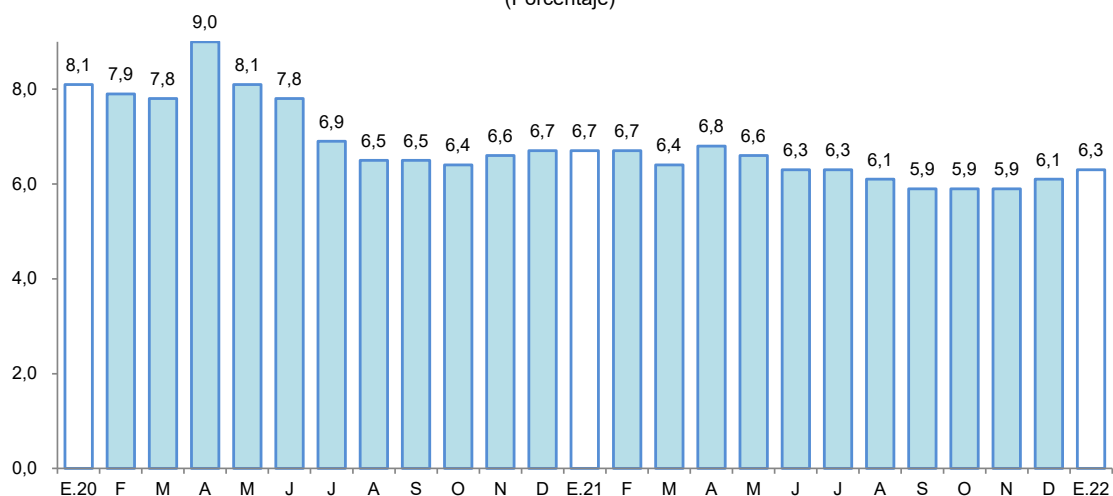

<sup>1/</sup> preliminar, calculado en base a: (créditos vencidos + créditos en cobranza judicial) / colocaciones brutas.  
Fuente: SBS y AFP.

## 2. Depósitos

- Los depósitos totales decrecieron 1,6 por ciento interanual en febrero, a S/ 1 269 millones, debido a los menores depósitos de la Banca Múltiple (-4,5 por ciento) y de las Cajas Municipales (-4,1 por ciento).

**Cuadro N° 10**  
**Ucayali: Depósito Nominal - Febrero 2022**

	Estructura % Feb-22	Saldo en millones de soles		Tasa de crecimiento (%)	
		Ene-22	Feb-22	Mes	12 Meses
<b>Banco de la Nación</b>	<b>16,9</b>	<b>218</b>	<b>215</b>	<b>-1,3</b>	<b>14,0</b>
<b>Banca Múltiple</b>	<b>73,1</b>	<b>981</b>	<b>927</b>	<b>-5,5</b>	<b>-4,5</b>
<b>Instituciones No Bancarias</b>	<b>10,0</b>	<b>128</b>	<b>126</b>	<b>-1,2</b>	<b>-2,6</b>
Financieras	1,5	20	19	-1,8	5,6
Cajas Municipales	8,4	108	107	-1,1	-4,1
Cajas Rurales	0,0	0	0	-1,6	83,0
<b>TOTAL</b>	<b>100,0</b>	<b>1 327</b>	<b>1 269</b>	<b>-4,4</b>	<b>-1,6</b>
Vista	36,3	504	461	-8,5	-11,7
Ahorro	54,9	716	696	-2,8	10,6
A plazo	8,8	107	112	4,2	-19,5
MN	84,4	1 120	1 071	-4,4	-6,1
ME	15,6	206	198	-4,0	32,3
ME (Mill. US\$)		54	53	-1,8	28,5

Fuente: SBS y AFP

Elaboración: BCRP - Sucursal Iquitos. Departamento de Estudios Económicos.

- Por su lado, los depósitos del banco de la Nación se incrementaron en 14,0 por ciento, y de las empresas financieras lo hicieron en 5,6 por ciento.
- Por modalidad de captación, se registraron incrementos en los depósitos de ahorro (10,6 por ciento); mientras que, los depósitos a plazo y a la vista se redujeron en 19,5 y 11,7 por ciento, respectivamente.

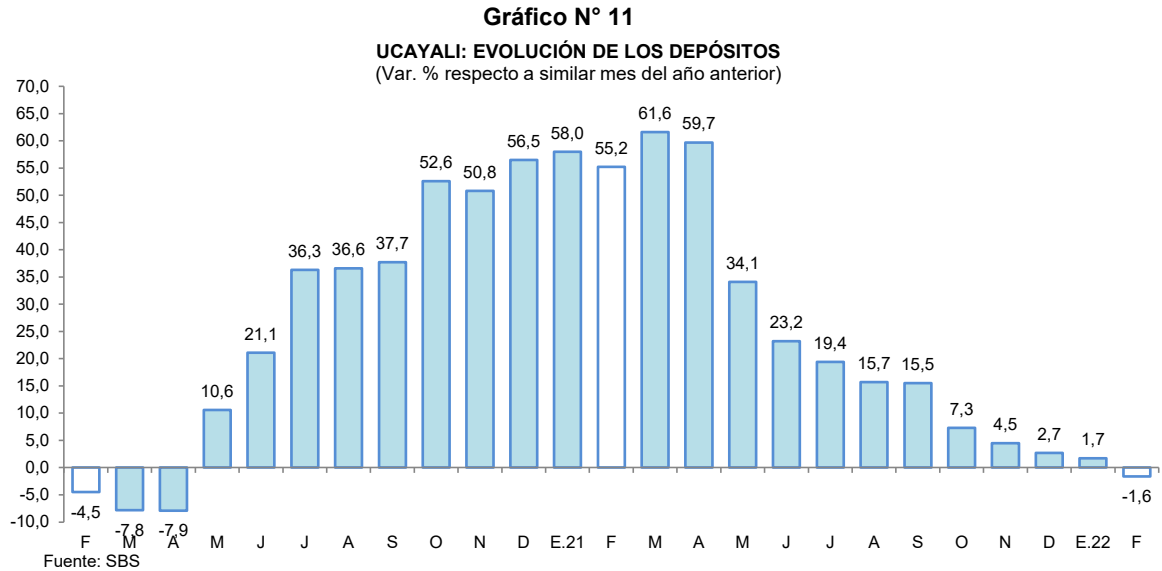

- En cuanto al tipo de moneda, los depósitos en soles se redujeron en 6,1 por ciento, capturando un 84,4 por ciento del total de los depósitos; sin embargo, los depósitos en moneda extranjera, que concentraron el 15,6 por ciento restante, crecieron en 32,3 por ciento.
- El coeficiente de dolarización de los depósitos alcanzó el 15,6 por ciento, mayor en 4,0 puntos porcentuales al registrado en febrero de 2021. La menor liquidez en moneda nacional se debe a los menores depósitos a la vista y a plazo; mientras que, los mayores depósitos en moneda extranjera se deben a los mayores depósitos a la vista y de ahorro.

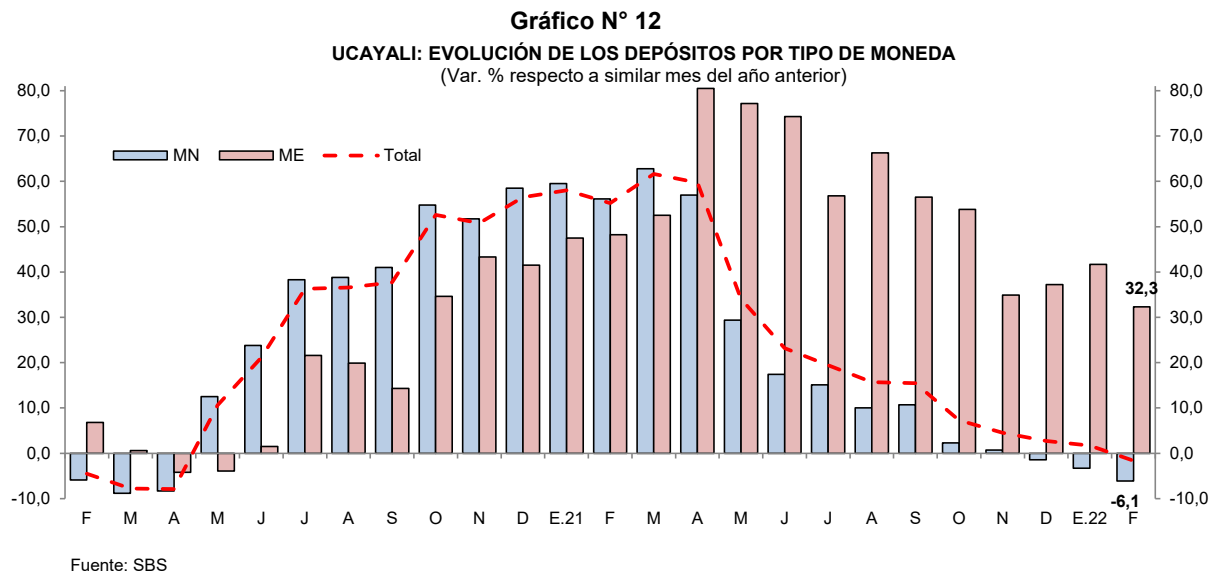

## V. EJECUCIÓN DEL PRESUPUESTO DE GASTOS DEL GOBIERNO GENERAL

### 1. Gasto corriente no financiero

- El gasto corriente no financiero disminuyó en 0,8 por ciento interanual en febrero, influyendo el menor monto del Gobierno Nacional, que registró una disminución de 18,8 por ciento, explicado por una reducción en las transferencias; contrariamente, los Gobiernos Locales presentaron un crecimiento de 30,5 por ciento, explicado por un incremento en la compra de bienes y contratación de servicios; y el Gobierno Regional presentó un incremento de 7,7 por ciento, debido al aumento en el gasto en remuneraciones y obligaciones sociales.
- En el periodo enero-febrero, el gasto corriente no financiero disminuyó en 0,8 por ciento, sustentado por el menor gasto del Gobierno Nacional, el cual acumuló una contracción de 7,8 por ciento.

**Cuadro N° 11**  
**UCAYALI: GASTO CORRIENTE NO FINANCIERO <sup>1/</sup>**

(Millones de soles)

	Febrero			Enero - Febrero		
	2021	2022	Var. % real	2021	2022	Var. % real
Gobierno nacional	48,3	41,6	-18,8	77,1	75,3	-7,8
Gobierno regional	56,6	64,7	7,7	117,2	124,4	0,3
Gobiernos locales	12,5	17,3	30,5	21,9	27,6	18,6
<b>Total</b>	<b>117,4</b>	<b>123,6</b>	<b>-0,8</b>	<b>216,2</b>	<b>227,4</b>	<b>-0,8</b>

1/ Información actualizada al 31 de Marzo de 2022.

Fuente: MEF.

Elaboración: BCRP, Sucursal Iquitos. Departamento de Estudios Económicos.

### 2. Inversión pública

- La inversión pública avanzó 28,4 por ciento interanual en febrero, explicado por el mayor dinamismo en dos de los tres niveles de gobierno; así, en el Gobierno Regional se incrementó en 46,6 por ciento debido al crecimiento en obras del sector transporte; en los Gobiernos Locales creció en 32,2 por ciento debido a la aceleración en la ejecución de obras de los sectores transporte y ambiente. No obstante, en el Gobierno Nacional se contrajo en 57,2 por ciento debido a la disminución en la ejecución de obras de saneamiento e industria.

**Cuadro N° 12**  
**UCAYALI: INVERSIÓN PÚBLICA <sup>1/ 2/</sup>**

(Millones de soles)

	Febrero			Enero - Febrero		
	2021	2022	Var. % real	2021	2022	Var. % real
Gobierno nacional	4,4	2,0	-57,2	5,6	2,9	-51,3
Gobierno regional	18,9	29,4	46,6	34,1	29,9	-17,4
Gobiernos locales	8,9	12,5	32,2	11,6	15,9	29,1
<b>Total</b>	<b>32,2</b>	<b>43,9</b>	<b>28,4</b>	<b>51,3</b>	<b>48,7</b>	<b>-10,6</b>

1/ Información actualizada al 31 de Marzo de 2022.

2/ Comprende la adquisición de activos no financieros.

Fuente: MEF.

Elaboración: BCRP, Sucursal Iquitos. Departamento de Estudios Económicos.



- En el periodo enero-febrero, la inversión pública cayó 10,6 por ciento en términos interanuales, por la menor ejecución de obras en dos de los tres niveles de gobierno; en particular, Gobierno Nacional y el Gobierno Regional, los cuales registraron reducciones de 51,3 por ciento y 17,4 por ciento, respectivamente.
- En el mes de febrero, Ucayali ejecutó el 5,8 por ciento del presupuesto institucional modificado (PIM); así, el Gobierno Regional avanzó el 6,8 por ciento, los Gobiernos Locales el 6,7 por ciento, y el Gobierno Nacional logró el 1,8 por ciento.

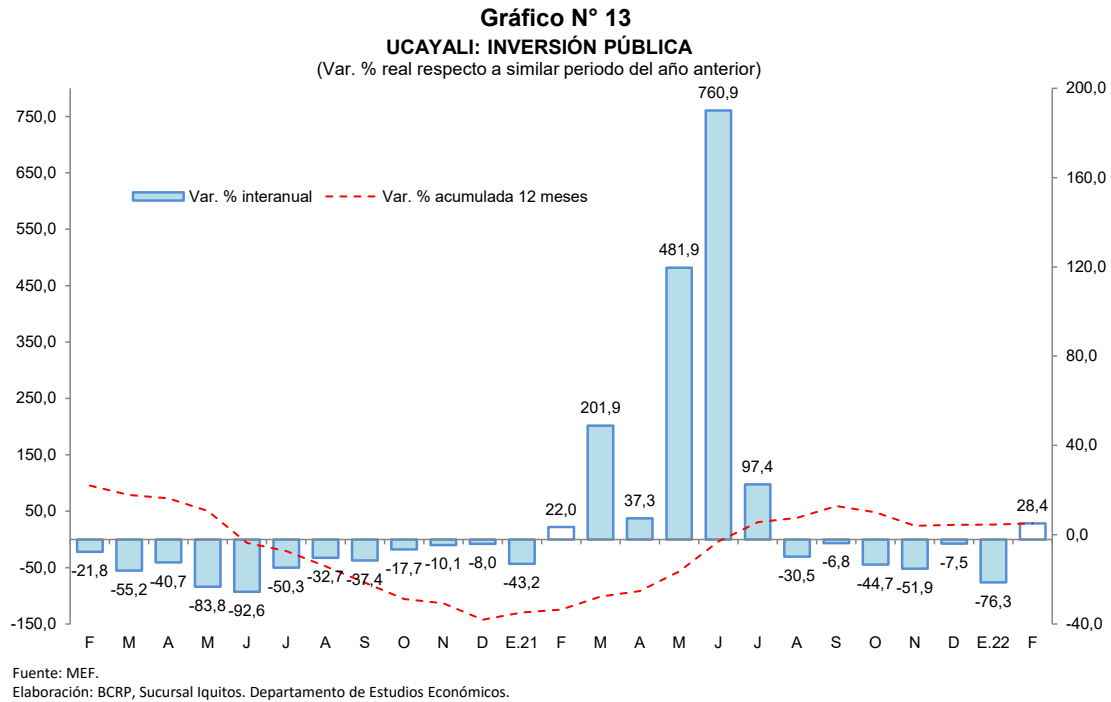

Los proyectos con mayor monto devengado, por nivel de gobierno, son los siguientes:

- El Gobierno Nacional** no tuvieron proyectos con monto devengados importantes en febrero de 2022.
- El Gobierno Regional** invirtió S/ 13,3 millones en el mejoramiento de la carretera departamental Campo Verde, en la provincia de Coronel Portillo; S/ 3,8 millones en la creación de la capacidad operativa de maquinaria pesada, en el distrito de Padre Abad; S/ 2,4 millones en la ampliación de la capacidad operativa, en el distrito de Calleria; S/ 1,9 millones en el mejoramiento de la plaza de Armas, en el distrito de Sepahua; S/ 1,8 millones en el mejoramiento de la gestión institucional, en la provincia de Coronel Portillo, entre otros.
- Los Gobiernos Locales** S/ 1,2 millones en el mejoramiento de la avenida Alfonso Ugarte, en el distrito de Calleria; S/ 1,1 millones en la adquisición de un camión compactador, en el distrito de Yarinacocha, entre otros.

## VI. ANEXOS

BANCO CENTRAL DE RESERVA DEL PERÚ – SUCURSAL IQUITOS

Anexo N° 01

UCAYALI: PRODUCCIÓN AGROPECUARIA <sup>1/</sup>  
(T.M.)

	2021												2022		
	Feb.	Mar.	Abr.	May.	Jun.	Jul.	Ago.	Set.	Oct.	Nov.	Dic.	Ene.-Dic.	Ene.	Feb.	
<b>TOTAL AGRÍCOLA</b>	<b>115 151</b>	<b>124 555</b>	<b>120 499</b>	<b>115 788</b>	<b>102 426</b>	<b>101 128</b>	<b>104 402</b>	<b>129 769</b>	<b>126 085</b>	<b>121 903</b>	<b>137 002</b>	<b>1400 885</b>	<b>131 277</b>	<b>122 164</b>	<b>TOTAL AGRÍCOLA</b>
Arroz cáscara	6 741	9 134	9 075	2 596	2 351	5 026	4 627	6 959	4 963	2 954	6 523	67 128	15 147	10 829	Arroz cáscara
Plátano	28 882	28 689	28 649	27 252	26 453	25 893	24 662	24 712	25 035	27 080	29 318	326 198	30 396	29 050	Plátano
Yuca	12 012	10 037	6 251	11 016	10 320	12 645	8 761	6 986	5 180	3 443	7 100	100 542	6 956	8 404	Yuca
Naranja	1 300	1 837	2 206	2 345	1 708	1 214	651	0	0	0	821	13 199	1 310	1 658	Naranja
Papaya	5 274	5 256	5 598	5 456	5 234	4 963	4 613	4 572	4 829	5 021	5 801	61 876	5 931	5 660	Papaya
Piña	920	1 027	1 139	878	784	694	620	1 069	1 567	1 842	1 811	13 530	1 120	1 203	Piña
Caña de azúcar	973	1 657	2 058	2 433	2 365	1 978	1 717	1 954	1 858	1 909	1 699	21 505	1 438	581	Caña de azúcar
Maíz amarillo duro	2 939	1 592	919	427	263	301	1 091	2 223	2 979	950	4 701	21 850	5 396	3 255	Maíz amarillo duro
Palma aceitera	37 419	46 226	44 858	43 883	37 545	35 910	43 787	69 355	67 555	63 823	62 846	586 121	48 095	41 806	Palma aceitera
Aguaje	1 937	1 673	1 234	1 091	983	795	682	792	1 024	1 214	1 260	14 103	1 252	1 680	Aguaje
Camu camu	86	158	436	363	177	72	93	75	142	67	262	2 005	221	126	Camu camu
Pijuayo fruto	2 209	2 110	1 525	635	0	0	0	0	0	830	1 170	9 838	1 539	2 205	Pijuayo fruto
Pijuayo palmito	99	98	107	97	96	85	73	83	82	86	105	1 103	90	1 262	Pijuayo palmito
Otros agrícolas															Otros agrícolas
Cacao	787	818	1 945	3 101	3 133	2 643	1 742	1 705	1 389	1 220	1 010	20 046	648	565	Cacao
Café	0	200	918	2 941	3 127	2 900	1 853	720	0	0	0	12 659	0	0	Café
Algodón	0	0	0	0	0	0	0	80	127	202	0	409	0	0	Algodón
Cocona	251	203	287	376	345	329	292	338	354	338	404	3872	312	241	Cocona
Soya	2	9	9	9	2	14	55	70	19	5	13	217	16	0	Soya
Melón	0	0	0	0	0	77	756	462	53	26	53	1 427	0	0	Melón
Pepino	24	6	0	0	50	50	241	200	177	14	0	787	20	74	Pepino
Ungurahui	694	720	703	607	372	349	167	0	66	210	459	4 825	512	704	Ungurahui
Resto agrícola	12 602	13 106	12 583	10 280	7 120	5 191	7 920	7 413	8 687	10 669	11 646	117 646	10 880	12 862	Resto agrícola
<b>TOTAL PECUARIO</b>	<b>1 843</b>	<b>2 361</b>	<b>2 664</b>	<b>2 541</b>	<b>2 781</b>	<b>2 718</b>	<b>3 109</b>	<b>2 688</b>	<b>3 406</b>	<b>2 572</b>	<b>3 319</b>	<b>32 185</b>	<b>2 218</b>	<b>1 829</b>	<b>TOTAL PECUARIO</b>
Carne de ave	712	1 207	1 527	1 471	1 666	1 639	1 997	1 593	2 341	1 528	2 144	18 901	1 203	756	Carne de ave
Carne de porcino	91	80	80	75	71	60	69	68	60	81	146	959	72	78	Carne de porcino
Carne de vacuno	284	291	345	316	385	356	394	401	381	387	462	4 274	256	291	Carne de vacuno
Carne de ovino	4	5	4	5	6	6	6	7	7	8	10	72	5	4	Carne de ovino
Leche	443	476	397	383	363	355	344	295	324	300	291	4 415	371	389	Leche
Huevos	308	301	311	291	290	302	299	324	293	267	266	3 563	311	310	Huevos

1/ Cifras preliminares.

Fuente: Dirección Regional del MIDAGRI de Ucayali.

Elaboración: BCRP - Sucursal Iquitos.



Anexo Nº 02

UCAYALI: PRODUCCIÓN PESQUERA  
(T.M.)

	2021												2022		
	Feb.	Mar.	Abr.	May.	Jun.	Jul.	Ago.	Set.	Oct.	Nov.	Dic.	Ene.-Dic.	Ene.	Feb.	
<b>DESEMBARQUE TOTAL <sup>1/</sup></b>	<b>116</b>	<b>52</b>	<b>69</b>	<b>146</b>	<b>187</b>	<b>387</b>	<b>272</b>	<b>165</b>	<b>183</b>	<b>139</b>	<b>115</b>	<b>1 831</b>	n.d.	n.d.	<b>DESEMBARQUE TOTAL <sup>1/</sup></b>
Fresco	116	0	6	49	127	296	185	130	170	131	110	1 321	n.d.	n.d.	Fresco
Seco-salado	0	52	63	97	59	91	87	35	12	9	5	510	n.d.	n.d.	Seco-salado
<b>DESEMBARQUE TOTAL <sup>2/</sup></b>	<b>116</b>	<b>52</b>	<b>69</b>	<b>146</b>	<b>187</b>	<b>387</b>	<b>272</b>	<b>164</b>	<b>183</b>	<b>139</b>	<b>115</b>	<b>1 830</b>	n.d.	n.d.	<b>DESEMBARQUE TOTAL <sup>2/</sup></b>
Acarahuazú	0	0	0	0	1	0	0	0	0	1	1	5	n.d.	n.d.	Acarahuazú
Achacubo	0	0	0	0	0	0	0	0	0	0	0	1	n.d.	n.d.	Achacubo
Arahuaana	0	0	0	0	0	3	2	0	0	0	0	5	n.d.	n.d.	Arahuaana
Boquichico	11	10	14	33	38	109	81	49	99	50	15	507	n.d.	n.d.	Boquichico
Chiu Chiu	38	0	0	0	1	0	6	2	12	26	13	100	n.d.	n.d.	Chiu Chiu
Doncella	2	2	8	11	27	16	9	6	4	5	2	91	n.d.	n.d.	Doncella
Dorado	0	0	1	1	8	1	0	0	0	0	0	13	n.d.	n.d.	Dorado
Gamitana	0	0	0	0	1	0	0	1	0	0	0	2	n.d.	n.d.	Gamitana
Lisa	1	0	1	5	4	9	17	8	1	0	1	48	n.d.	n.d.	Lisa
LLambina	29	4	1	6	3	16	11	11	7	11	5	105	n.d.	n.d.	LLambina
Llausa	1	1	4	3	10	5	3	4	0	1	0	31	n.d.	n.d.	Llausa
Maparate	2	1	3	5	6	10	9	4	7	5	58	111	n.d.	n.d.	Maparate
Mota	6	4	6	14	9	18	14	6	3	4	1	85	n.d.	n.d.	Mota
Paco	0	0	2	0	1	1	2	0	2	0	0	8	n.d.	n.d.	Paco
Paiche	0	0	2	0	1	2	6	1	0	0	0	13	n.d.	n.d.	Paiche
Palometa	2	0	1	9	10	36	5	8	3	1	0	75	n.d.	n.d.	Palometa
Sardina	0	0	0	12	11	0	1	3	1	3	1	32	n.d.	n.d.	Sardina
Torre	0	0	0	0	1	2	1	1	0	0	0	6	n.d.	n.d.	Torre
Tucunaré	1	0	0	0	0	3	0	0	0	0	0	4	n.d.	n.d.	Tucunaré
Turushuqui	0	0	0	0	0	1	2	0	0	0	0	5	n.d.	n.d.	Turushuqui
Yulilla	2	2	0	0	1	1	1	0	0	1	0	9	n.d.	n.d.	Yulilla
Otras especies	19	25	25	46	54	154	100	61	44	31	17	576	n.d.	n.d.	Otras especies
<b>PECES ORNAMENTALES (unidades)</b>	<b>2 670</b>	<b>10 438</b>	<b>14 041</b>	<b>32 077</b>	<b>16 477</b>	<b>36 183</b>	<b>54 819</b>	<b>62 555</b>	<b>38 518</b>	<b>23 828</b>	<b>3 987</b>	<b>295 593</b>	n.d.	n.d.	<b>PECES ORNAMENTALES (unidades)</b>

1/ Por estado de conservación.

2/ Por tipo de especie.

Fuente: Dirección Regional de la Producción de Ucayali.

Elaboración: BCRP - Sucursal Iquitos.



Anexo N° 03

UCAYALI: PRODUCCIÓN DE MADERA ROLLIZA  
(m<sup>3</sup>)

	2021												2022		
	Feb.	Mar.	Abr.	May.	Jun.	Jul.	Ago.	Set.	Oct.	Nov.	Dic.	Ene.-Dic.	Ene.	Feb.	
<b>Especies de madera</b>															<b>Especies de madera</b>
Aguano masha	0	0	0	0	0	0	0	0	0	0	0	0	0	0	Aguano masha
Bolaina blanca	0	0	0	0	0	0	0	0	93	0	0	93	0	0	Bolaina blanca
Caoba	0	0	0	0	0	0	0	0	0	0	0	0	0	0	Caoba
Capirona	33	22	0	0	3	6	0	0	0	0	0	63	257	181	Capirona
Cachimbo	0	0	0	340	0	14	0	0	0	0	0	354	328	0	Cachimbo
Catahua	134	134	0	0	0	0	0	0	0	0	0	267	0	0	Catahua
Cedro	0	0	0	0	0	0	0	0	0	0	0	0	0	0	Cedro
Copaiba	2	0	171	0	82	81	0	0	0	0	0	351	136	0	Copaiba
Cumala	448	448	0	357	9	36	0	0	0	0	34	1 360	0	750	Cumala
Estoraque	116	76	0	80	373	9	28	85	0	44	119	977	71	29	Estoraque
Huayuro	170	0	0	0	0	5	0	0	0	0	0	201	53	393	Huayuro
Huimba negra	5	5	0	0	6	21	0	0	0	0	0	53	102	0	Huimba negra
Ishpingo	0	0	0	0	0	5	0	0	0	0	0	11	0	0	Ishpingo
Lagarto caspi	0	0	0	0	0	0	0	0	0	0	0	0	0	0	Lagarto caspi
Lupuna blanca	259	73	0	73	106	15	0	0	0	0	238	1 016	157	534	Lupuna blanca
Moena	0	0	0	0	1	3	216	0	0	0	0	220	0	0	Moena
Panguana	0	0	0	0	0	0	0	477	0	0	0	477	0	0	Panguana
Pashaco	0	0	0	594	110	5	0	0	0	0	0	769	66	0	Pashaco
Pumaquiro	0	0	0	0	5	0	0	0	0	0	21	38	0	0	Pumaquiro
Quinilla	0	0	0	0	19	81	0	0	0	0	0	101	611	0	Quinilla
Requia	0	0	0	0	0	0	0	0	0	0	0	0	5	0	Requia
Shihuahuaco	400	348	176	290	1 725	552	194	118	718	424	53	5 957	47	0	Shihuahuaco
Tornillo	580	0	0	0	0	0	0	1 166	0	32	0	1 778	0	0	Tornillo
Utucuro	0	0	0	0	0	0	0	0	0	0	0	0	0	0	Utucuro
Yacushapana	0	0	0	0	16	2	0	0	0	0	0	19	187	3	Yacushapana
Otros	874	391	1 220	474	600	1 563	213	215	0	250	730	7 099	1 364	1 496	Otros
<b>TOTAL</b>	<b>3 022</b>	<b>1 497</b>	<b>1 567</b>	<b>2 206</b>	<b>3 055</b>	<b>2 398</b>	<b>650</b>	<b>2 060</b>	<b>810</b>	<b>751</b>	<b>1 195</b>	<b>21 205</b>	<b>3 385</b>	<b>3 387</b>	<b>TOTAL</b>

Fuente: Gobierno Regional de Ucayali - Dirección de Gestión Forestal y Fauna Silvestre.

Elaboración: BCRP - Sucursal Iquitos.



## Anexo N° 04

UCAYALI: PRODUCCIÓN DE MADERA ASERRADA  
(m<sup>3</sup>)

	2021												2022			
	Feb.	Mar.	Abr.	May.	Jun.	Jul.	Ago.	Set.	Oct.	Nov.	Dic.	Ene.-Dic.	Ene.	Feb.		
<b>Especies de madera</b>																<b>Especies de madera</b>
Aguano masha	31	0	7	9	20	21	54	53	17	1	11	462	0	4	Aguano masha	
Caoba	0	0	11	3	0	0	8	0	0	0	0	23	0	0	Caoba	
Capirona	4 387	2 209	1 547	1 616	2 526	1 765	1 543	1 700	1 393	1 176	882	22 709	1 229	1 403	Capirona	
Cachimbo	11 334	5 386	3 355	3 453	3 727	4 069	5 488	6 131	6 538	5 634	6 008	66 203	6 574	5 667	Cachimbo	
Catahua	4 124	2 745	1 536	1 970	1 547	942	1 282	1 479	1 224	1 055	1 391	21 013	918	1 383	Catahua	
Cedro	269	222	114	8	120	35	69	85	30	24	32	1 217	69	23	Cedro	
Copaiba	7 922	3 784	3 638	2 517	1 024	971	1 491	2 490	2 397	2 336	3 075	50 987	2 154	2 934	Copaiba	
Cumala	6 133	3 076	2 433	1 755	757	937	907	1 796	2 864	2 030	2 401	27 967	1 385	2 104	Cumala	
Estoraque	833	158	290	557	789	230	336	386	349	396	402	9 922	412	179	Estoraque	
Huayruro	5 094	2 402	1 456	1 865	2 132	1 486	2 047	1 745	2 133	2 005	2 486	27 649	2 077	2 112	Huayruro	
Huimba	1 209	607	284	460	269	128	365	423	546	624	577	6 264	605	331	Huimba	
Ishpingo	502	96	138	110	209	126	70	14	101	76	172	1 756	160	56	Ishpingo	
Lagarto caspi	44	16	10	20	18	10	4	1	0	0	0	124	0	25	Lagarto caspi	
Lupuna	306	193	174	192	99	136	143	151	157	168	201	2 286	140	121	Lupuna	
Marupa	378	209	189	80	52	87	326	512	433	285	296	3 341	220	97	Marupa	
Moena	873	477	347	374	561	874	399	240	311	179	331	5 419	196	167	Moena	
Pashaco	2 691	1 037	1 258	1 440	800	1 311	1 602	1 674	1 403	1 573	1 643	17 762	1 163	1 195	Pashaco	
Pumaquiro	354	166	123	136	96	58	76	82	78	175	191	1 721	72	33	Pumaquiro	
Quinilla	817	297	382	438	522	420	312	379	213	292	436	5 009	131	198	Quinilla	
Requia	387	256	110	79	51	13	1	4	2	4	38	1 010	42	1	Requia	
Shihuahuaco	7 533	3 205	3 092	2 152	2 411	2 903	2 150	2 260	2 394	2 216	2 385	46 081	1 940	2 619	Shihuahuaco	
Tornillo	6 727	2 571	2 278	1 489	1 462	1 676	967	1 622	2 379	2 488	1 456	28 708	2 373	2 186	Tornillo	
Utucuro	72	19	8	119	72	21	24	76	116	34	115	849	163	249	Utucuro	
Yacushapana	808	554	245	313	301	281	285	264	455	172	138	4 003	147	249	Yacushapana	
Otros	26 217	14 364	12 482	12 515	13 410	13 362	12 938	14 274	14 894	12 201	12 351	171 538	11 893	12 277	Otros	
<b>TOTAL</b>	<b>89 044</b>	<b>44 051</b>	<b>35 506</b>	<b>33 670</b>	<b>32 976</b>	<b>31 862</b>	<b>32 886</b>	<b>37 842</b>	<b>40 426</b>	<b>35 144</b>	<b>37 020</b>	<b>524 022</b>	<b>34 062</b>	<b>35 612</b>	<b>TOTAL</b>	

Fuente: Gobierno Regional de Ucayali - Dirección de Gestión Forestal y Fauna Silvestre.

Elaboración: BCRP - Sucursal Iquitos.



Anexo Nº 05

UCAYALI: PRODUCCIÓN DE HIDROCARBUROS LÍQUIDOS Y GAS

	2021												2022		
	Feb.	Mar.	Abr.	May.	Jun.	Jul.	Ago.	Set.	Oct.	Nov.	Dic.	Ene.-Dic.	Ene.	Feb.	
<b>LÍQUIDOS GN <sup>1/</sup></b> *Lote 31-C (LGN)	13	14	12	6	6	4	4	4	4	0	3	83	6	8	<b>LÍQUIDOS GN <sup>1/</sup></b> *Lote 31-C (LGN)
<b>PETRÓLEO <sup>1/</sup></b> *Lote 131	41	39	36	56	26	7	65	61	60	52	47	536	51	41	<b>PETRÓLEO <sup>1/</sup></b> *Lote 131
<b>GAS NATURAL <sup>2/</sup></b> *Lote 31-C	184	168	5	206	271	218	539	582	258	54	18	2 559	186	95	<b>GAS NATURAL <sup>2/</sup></b> *Lote 31-C

1/ Miles de barriles.

2/ Millones de pies cúbicos.

Fuente: Perúpetro S.A.

Elaboración: BCRP - Sucursal Iquitos.

Anexo N° 06

UCAYALI: PRODUCCIÓN MANUFACTURERA <sup>1/</sup>  
(Índice de volumen físico: 2007=100)

C I I U	2021												2022		C I I U	
	Feb.	Mar.	Abr.	May.	Jun.	Jul.	Ago.	Set.	Oct.	Nov.	Dic.	Ene.-Dic.	Ene.	Feb.		
<b>MANUFACTURA PRIMARIA</b>	<b>0,0</b>	<b>0,0</b>	<b>0,0</b>	<b>0,0</b>	<b>0,0</b>	<b>0,0</b>	<b>0,0</b>	<b>0,0</b>	<b>0,0</b>	<b>0,0</b>	<b>0,0</b>	<b>0,0</b>	<b>0,0</b>	<b>0,0</b>	<b>0,0</b>	<b>MANUFACTURA PRIMARIA</b>
2320 -Refinación de petróleo	0,0	0,0	0,0	0,0	0,0	0,0	0,0	0,0	0,0	0,0	0,0	0,0	0,0	0,0	0,0	2320 -Refinación de petróleo
<b>MANUFACTURA NO PRIMARIA</b>	<b>332,0</b>	<b>229,1</b>	<b>209,0</b>	<b>202,6</b>	<b>228,7</b>	<b>250,2</b>	<b>242,3</b>	<b>264,3</b>	<b>273,8</b>	<b>265,4</b>	<b>240,8</b>	<b>255,5</b>	<b>232,3</b>	<b>174,2</b>	<b>MANUFACTURA NO PRIMARIA</b>	
1553 -Bebidas malteadas	345,3	308,2	299,0	291,9	351,2	401,9	380,4	408,7	418,3	421,9	360,8	365,4	345,5	212,2	1553 -Bebidas malteadas	
1554 -Bebidas gaseosas	267,2	223,7	240,4	257,2	263,1	278,0	282,2	260,7	271,0	265,2	268,3	264,8	210,4	231,4	1554 -Bebidas gaseosas	
2010 -Madera aserrada	409,3	202,5	163,2	154,8	151,6	146,5	151,2	174,0	185,8	161,5	170,2	200,7	169,0	175,9	2010 -Madera aserrada	
2021 -Triplay	60,8	66,1	66,6	64,4	60,3	0,0	0,0	0,0	0,0	0,0	0,0	31,9	0,0	0,0	2021 -Triplay	
2710 -Calaminas y varillas	0,0	0,0	0,0	0,0	0,0	0,0	0,0	0,0	0,0	0,0	0,0	0,0	0,0	0,0	2710 -Calaminas y varillas	
2899 -Clavos para madera	0,0	0,0	0,0	0,0	0,0	0,0	0,0	0,0	0,0	0,0	0,0	0,0	0,0	0,0	2899 -Clavos para madera	
<b>TOTAL</b>	<b>220,5</b>	<b>152,1</b>	<b>138,8</b>	<b>134,5</b>	<b>151,9</b>	<b>166,2</b>	<b>160,9</b>	<b>175,5</b>	<b>181,8</b>	<b>176,2</b>	<b>159,9</b>	<b>169,6</b>	<b>154,3</b>	<b>115,6</b>	<b>TOTAL</b>	

1/ Cifras preliminares

Fuente: Dirección Regional de la Producción de Ucayali - Encuesta a Empresas Industriales.

Elaboración: BCRP - Sucursal Iquitos.



Anexo N° 07

UCAYALI: PRODUCCIÓN MANUFACTURERA <sup>1/</sup>  
(Variación Porcentual)

C I I U	2021/2020												2022/2021		C I I U	
	Feb.	Mar.	Abr.	May.	Jun.	Jul.	Ago.	Set.	Oct.	Nov.	Dic.	Ene.-Dic.	Ene.	Feb.		
<b>MANUFACTURA PRIMARIA</b>	-	-	-	-	-	-	-	-	-	-	-	-	-	-	-	<b>MANUFACTURA PRIMARIA</b>
2320 -Refinación de petróleo	-	-	-	-	-	-	-	-	-	-	-	-	-	-	-	2320 -Refinación de petróleo
<b>MANUFACTURA NO PRIMARIA</b>	<b>62,2</b>	<b>50,2</b>	<b>1809,0</b>	<b>592,4</b>	<b>20,3</b>	<b>3,5</b>	<b>-9,9</b>	<b>-1,4</b>	<b>10,7</b>	<b>5,4</b>	<b>-14,6</b>	<b>27,7</b>	<b>-29,1</b>	<b>-47,5</b>	<b>MANUFACTURA NO PRIMARIA</b>	
1553 -Bebidas malteadas	33,1	91,2	2003,4	534,8	33,5	-1,1	18,1	37,9	33,2	17,3	-13,5	35,9	-13,1	-38,5	1553 -Bebidas malteadas	
1554 -Bebidas gaseosas	1,2	17,4	-1,2	-3,2	-0,6	-7,3	-7,7	-19,2	-26,0	-15,9	26,7	-5,3	-30,0	-13,4	1554 -Bebidas gaseosas	
2010 -Madera aserrada	109,1	11,2	-	-	-	-	-	-	-	-	-	16,0	-	-	2010 -Madera aserrada	
2021 -Triplay	-3,1	5,5	6,0	-5,5	-11,9	-100,0	-100,0	-100,0	-100,0	-100,0	-100,0	-50,2	-100,0	-100,0	2021 -Triplay	
2710 -Calaminas y varillas	-	-	-	-	-	-	-	-	-	-	-	-100,0	-	-	2710 -Calaminas y varillas	
2899 -Clavos de madera	-	-	-	-	-	-	-	-	-	-	-	-	-	-	2899 -Clavos de madera	
<b>TOTAL</b>	<b>62,2</b>	<b>50,2</b>	<b>1809,0</b>	<b>592,4</b>	<b>20,3</b>	<b>3,5</b>	<b>-9,9</b>	<b>-1,4</b>	<b>10,7</b>	<b>5,4</b>	<b>-14,6</b>	<b>27,7</b>	<b>-29,1</b>	<b>-47,5</b>	<b>TOTAL</b>	

1/ cifras preliminares

Fuente: Dirección Regional de la Producción de Ucayali - Encuesta a Empresas Industriales.

Elaboración: BCRP - Sucursal Iquitos.



Anexo N° 08

**UCAYALI: TRABAJADORES ASALARIADOS PRIVADOS FORMALES  
POR SECTORES ECONÓMICOS**  
(Variación porcentual con respecto al mismo mes del año anterior)

Año	Mes	Agricultura	Minería	Manufactura	Construcción	Comercio	Servicios	Total
2021	FEB.	-5,4	-29,6	-0,3	27,5	-0,1	-17,9	<b>-6,5</b>
	MAR.	1,7	-33,6	-0,3	47,2	4,1	-11,8	<b>-0,9</b>
	ABR.	14,3	-6,0	22,0	191,9	14,7	14,7	<b>22,7</b>
	MAY.	33,1	69,8	40,5	272,8	25,4	23,8	<b>36,7</b>
	JUN.	48,7	93,3	23,4	243,3	27,1	26,9	<b>38,3</b>
	JUL.	52,8	440,0	7,8	119,2	19,2	19,1	<b>28,0</b>
	AGO.	37,6	378,0	3,5	40,8	18,7	17,2	<b>21,3</b>
	SET.	30,7	321,3	-0,7	16,2	19,4	17,1	<b>18,3</b>
	OCT.	n.d.	n.d.	n.d.	n.d.	n.d.	n.d.	<b>n.d.</b>
	NOV.	n.d.	n.d.	n.d.	n.d.	n.d.	n.d.	<b>n.d.</b>
DIC.	n.d.	n.d.	n.d.	n.d.	n.d.	n.d.	<b>n.d.</b>	
2022	ENE.	n.d.	n.d.	n.d.	n.d.	n.d.	n.d.	<b>n.d.</b>
	FEB.	n.d.	n.d.	n.d.	n.d.	n.d.	n.d.	<b>n.d.</b>

Fuente: MTPE – Planilla electrónica - PLAME y T-registro.

Elaboración: BCRP - Sucursal Iquitos.

Anexo N° 09

UCAYALI: EXPORTACIONES POR GRUPO DE PRODUCTOS <sup>1/</sup>  
(Valor FOB - Millones de US\$)

	2021												2022		
	Feb.	Mar.	Abr.	May.	Jun.	Jul.	Ago.	Set.	Oct.	Nov.	Dic.	Ene.-Dic.	Ene.	Feb.	
<b>Productos no tradicionales</b>	<b>9,2</b>	<b>5,8</b>	<b>3,0</b>	<b>7,3</b>	<b>8,1</b>	<b>9,0</b>	<b>7,0</b>	<b>6,5</b>	<b>8,0</b>	<b>16,4</b>	<b>16,0</b>	<b>102,1</b>	<b>4,3</b>	<b>22,6</b>	<b>Productos no tradicionales</b>
<b>Forestales</b>	<b>2,2</b>	<b>2,4</b>	<b>2,3</b>	<b>2,2</b>	<b>2,0</b>	<b>3,4</b>	<b>2,4</b>	<b>2,0</b>	<b>3,4</b>	<b>2,0</b>	<b>3,6</b>	<b>29,3</b>	<b>2,4</b>	<b>4,1</b>	<b>Forestales</b>
- Madera aserrada	0,4	0,5	0,1	0,6	0,4	0,6	0,6	0,6	1,0	0,7	1,7	7,7	0,7	1,6	- Madera aserrada
- Tablillas y frisos	0,9	1,2	0,7	0,5	0,4	1,1	1,1	1,1	1,3	0,7	0,7	10,2	1,0	0,6	- Tablillas y frisos
- Machihembrado	0,0	0,0	0,0	0,0	0,0	0,0	0,0	0,0	0,0	0,0	0,0	0,0	0,0	0,0	- Machihembrado
- Triplay	0,0	0,0	0,0	0,0	0,0	0,0	0,0	0,0	0,0	0,0	0,0	0,1	0,0	0,0	- Triplay
- Tableros	0,0	0,0	0,0	0,0	0,0	0,0	0,0	0,0	0,0	0,0	0,0	0,0	0,0	0,0	- Tableros
- Tarugos y trefilados	0,0	0,0	0,0	0,0	0,0	0,0	0,0	0,0	0,0	0,0	0,0	0,0	0,0	0,0	- Tarugos y trefilados
- Otros acabados	0,9	0,7	1,5	1,1	1,1	1,8	0,7	0,3	1,0	0,6	1,2	11,4	0,7	1,9	- Otros acabados
<b>Agroindustriales</b>	<b>7,0</b>	<b>3,4</b>	<b>0,5</b>	<b>5,1</b>	<b>6,0</b>	<b>5,6</b>	<b>4,5</b>	<b>4,3</b>	<b>4,6</b>	<b>14,4</b>	<b>12,4</b>	<b>72,2</b>	<b>1,7</b>	<b>18,5</b>	<b>Agroindustriales</b>
- Camu camu	0,0	0,0	0,0	0,0	0,0	0,1	0,0	0,0	0,0	0,0	0,0	0,2	0,0	0,0	- Camu camu
- Uña de gato	0,0	0,0	0,0	0,0	0,0	0,0	0,0	0,0	0,0	0,0	0,0	0,0	0,0	0,0	- Uña de gato
- Sangre de grado	0,0	0,0	0,0	0,0	0,0	0,0	0,0	0,0	0,0	0,0	0,0	0,0	0,0	0,0	- Sangre de grado
- Cacao en grano	0,8	0,4	0,5	0,2	0,5	1,0	1,3	1,1	0,5	0,9	1,0	8,1	0,3	2,0	- Cacao en grano
- Otros	6,2	3,0	0,0	4,9	5,6	4,5	3,3	3,3	4,1	13,5	11,4	64,0	1,4	16,4	- Otros
<b>Pesqueros</b>	<b>0,0</b>	<b>0,0</b>	<b>0,0</b>	<b>0,0</b>	<b>0,0</b>	<b>0,0</b>	<b>0,0</b>	<b>0,0</b>	<b>0,0</b>	<b>0,0</b>	<b>0,0</b>	<b>0,1</b>	<b>0,0</b>	<b>0,0</b>	<b>Pesqueros</b>
- Peces ornamentales	0,0	0,0	0,0	0,0	0,0	0,0	0,0	0,0	0,0	0,0	0,0	0,1	0,0	0,0	- Peces ornamentales
- Pescado congelado	0,0	0,0	0,0	0,0	0,0	0,0	0,0	0,0	0,0	0,0	0,0	0,0	0,0	0,0	- Pescado congelado
- Pescado seco salado	0,0	0,0	0,0	0,0	0,0	0,0	0,0	0,0	0,0	0,0	0,0	0,0	0,0	0,0	- Pescado seco salado
<b>Otros</b>	<b>0,0</b>	<b>0,0</b>	<b>0,1</b>	<b>0,0</b>	<b>0,1</b>	<b>0,0</b>	<b>0,0</b>	<b>0,1</b>	<b>0,0</b>	<b>0,0</b>	<b>0,0</b>	<b>0,5</b>	<b>0,1</b>	<b>0,0</b>	<b>Otros</b>
<b>Resto</b>	<b>0,0</b>	<b>0,0</b>	<b>0,0</b>	<b>0,2</b>	<b>0,0</b>	<b>0,0</b>	<b>0,0</b>	<b>0,0</b>	<b>0,0</b>	<b>0,0</b>	<b>0,0</b>	<b>0,2</b>	<b>0,0</b>	<b>0,0</b>	<b>Resto</b>
<b>TOTAL EXPORTACIONES</b>	<b>9,2</b>	<b>5,8</b>	<b>3,0</b>	<b>7,5</b>	<b>8,1</b>	<b>9,0</b>	<b>7,0</b>	<b>6,5</b>	<b>8,0</b>	<b>16,4</b>	<b>16,0</b>	<b>102,3</b>	<b>4,3</b>	<b>22,6</b>	<b>TOTAL EXPORTACIONES</b>

<sup>1/</sup> cifras preliminares.

Fuente: SUNAT.

Elaboración: BCRP - Sucursal Iquitos.



Anexo N° 10

UCAYALI: EJECUCIÓN DEL PRESUPUESTO DE GASTOS DEL GOBIERNO NACIONAL <sup>1/</sup>  
(Millones de soles)

	2021												2022		
	Feb.	Mar.	Abr.	May.	Jun.	Jul.	Ago.	Set.	Oct.	Nov.	Dic.	Ene.-Dic.	Ene.	Feb.	
<b>GASTOS NO FINANCIEROS</b>	<b>52,7</b>	<b>48,8</b>	<b>58,0</b>	<b>47,3</b>	<b>60,7</b>	<b>55,4</b>	<b>51,0</b>	<b>75,8</b>	<b>77,8</b>	<b>71,4</b>	<b>110,8</b>	<b>739,7</b>	<b>34,6</b>	<b>43,6</b>	<b>GASTOS NO FINANCIEROS</b>
<b>a. GASTOS CORRIENTES</b>	<b>48,3</b>	<b>38,9</b>	<b>50,8</b>	<b>36,6</b>	<b>39,9</b>	<b>46,1</b>	<b>42,9</b>	<b>66,0</b>	<b>71,4</b>	<b>62,9</b>	<b>93,7</b>	<b>626,5</b>	<b>33,7</b>	<b>41,6</b>	<b>a. GASTOS CORRIENTES</b>
1. Personal y obligaciones	16,7	17,1	17,5	19,1	17,1	21,3	17,6	18,0	17,5	19,2	24,1	222,3	18,3	18,7	1. Personal y obligaciones
2. Pensiones y prestaciones sociales	1,3	1,3	1,3	1,3	1,2	2,7	1,3	1,4	1,4	1,1	2,9	18,4	1,3	1,3	2. Pensiones y prestaciones sociales
3. Bienes y servicios	8,1	10,8	12,1	10,7	12,3	11,5	14,3	10,6	11,8	15,3	24,7	151,2	7,9	10,8	3. Bienes y servicios
4. Donaciones y transferencias	13,6	2,1	1,1	0,5	0,6	3,4	0,8	6,4	0,8	5,1	1,2	35,4	0,0	1,1	4. Donaciones y transferencias
5. Otros gastos corrientes	8,7	7,6	18,9	5,0	8,9	7,1	9,0	29,6	39,8	22,4	40,8	199,1	6,2	9,6	5. Otros gastos corrientes
<b>b. GASTOS DE CAPITAL</b>	<b>4,4</b>	<b>9,9</b>	<b>7,1</b>	<b>10,6</b>	<b>20,7</b>	<b>9,3</b>	<b>8,1</b>	<b>9,9</b>	<b>6,4</b>	<b>8,5</b>	<b>17,1</b>	<b>113,2</b>	<b>0,9</b>	<b>2,0</b>	<b>b. GASTOS DE CAPITAL</b>
1. Adquisición de activos no financieros	4,4	9,3	7,1	10,6	10,4	9,1	8,1	9,9	6,4	8,5	17,1	102,1	0,9	2,0	1. Adquisición de activos no financieros
2. Donaciones y transferencias	0,0	0,0	0,0	0,0	10,4	0,2	0,0	0,0	0,0	0,0	0,0	10,6	0,0	0,0	2. Donaciones y transferencias
3. Otros gastos de capital	0,0	0,5	0,0	0,0	0,0	0,0	0,0	0,0	0,0	0,0	0,0	0,5	0,0	0,0	3. Otros gastos de capital

1/ Información actualizada al 31 de marzo de 2022.

Fuente: MEF.

Elaboración: BCRP - Sucursal Iquitos.

Anexo Nº 11

UCAYALI: EJECUCIÓN DEL PRESUPUESTO DE GASTOS DEL GOBIERNO REGIONAL <sup>1/</sup>  
(Millones de soles)

	2021												2022		
	Feb.	Mar.	Abr.	May.	Jun.	Jul.	Ago.	Set.	Oct.	Nov.	Dic.	Ene.-Dic.	Ene.	Feb.	
<b>GASTOS NO FINANCIEROS</b>	<b>75,5</b>	<b>86,4</b>	<b>84,0</b>	<b>88,3</b>	<b>87,7</b>	<b>104,5</b>	<b>85,5</b>	<b>98,8</b>	<b>86,6</b>	<b>101,9</b>	<b>180,0</b>	<b>1 155,1</b>	<b>60,2</b>	<b>94,1</b>	<b>GASTOS NO FINANCIEROS</b>
<b>a. GASTOS CORRIENTES</b>	<b>56,6</b>	<b>67,8</b>	<b>66,5</b>	<b>65,8</b>	<b>67,2</b>	<b>70,7</b>	<b>66,4</b>	<b>73,2</b>	<b>68,9</b>	<b>82,7</b>	<b>104,7</b>	<b>850,9</b>	<b>59,8</b>	<b>64,7</b>	<b>a. GASTOS CORRIENTES</b>
1. Personal y obligaciones	43,5	47,2	46,3	45,9	48,1	50,0	46,3	46,5	46,0	58,9	50,4	580,6	48,2	49,9	1. Personal y obligaciones
2. Pensiones y prestaciones sociales	1,9	2,0	3,4	2,7	2,1	2,5	1,8	1,9	1,8	2,2	2,8	27,5	2,9	1,7	2. Pensiones y prestaciones sociales
3. Bienes y servicios	11,1	18,2	16,5	17,1	16,7	18,1	18,0	18,9	20,9	21,5	33,2	217,0	8,6	12,7	3. Bienes y servicios
4. Donaciones y transferencias corrientes	0,0	0,2	0,0	0,0	0,2	0,0	0,0	0,0	0,0	0,0	0,0	0,4	0,0	0,0	4. Donaciones y transferencias corrientes
5. Otros gastos corrientes	0,0	0,3	0,3	0,1	0,0	0,1	0,2	5,8	0,2	0,1	18,4	25,5	0,0	0,3	5. Otros gastos corrientes
<b>b. GASTOS DE CAPITAL</b>	<b>18,9</b>	<b>18,6</b>	<b>17,5</b>	<b>22,5</b>	<b>20,5</b>	<b>33,9</b>	<b>19,1</b>	<b>25,7</b>	<b>17,7</b>	<b>19,3</b>	<b>75,3</b>	<b>304,2</b>	<b>0,5</b>	<b>29,4</b>	<b>b. GASTOS DE CAPITAL</b>
1. Adquisición de activos no financieros	18,9	18,6	17,5	22,5	20,5	33,9	19,1	25,7	17,7	19,3	75,3	304,2	0,5	29,4	1. Adquisición de activos no financieros
2. Donaciones y transferencias	0,0	0,0	0,0	0,0	0,0	0,0	0,0	0,0	0,0	0,0	0,0	0,0	0,0	0,0	2. Donaciones y transferencias
3. Otros gastos de capital	0,0	0,0	0,0	0,0	0,0	0,0	0,0	0,0	0,0	0,0	0,0	0,0	0,0	0,0	3. Otros gastos de capital

1/ Información actualizada al 31 de marzo de 2022.

Fuente: MEF.

Elaboración: BCRP - Sucursal Iquitos.



Anexo N° 12

UCAYALI: EJECUCIÓN DEL PRESUPUESTO DE GASTOS DE LOS GOBIERNOS LOCALES 1/  
(Millones de soles)

	2021												2022		
	Feb.	Mar.	Abr.	May.	Jun.	Jul.	Ago.	Set.	Oct.	Nov.	Dic.	Ene.-Dic.	Ene.	Feb.	
<b>GASTOS NO FINANCIEROS</b>	<b>21,4</b>	<b>44,6</b>	<b>26,1</b>	<b>32,4</b>	<b>33,3</b>	<b>34,1</b>	<b>36,9</b>	<b>38,0</b>	<b>38,1</b>	<b>38,5</b>	<b>77,3</b>	<b>432,9</b>	<b>13,7</b>	<b>29,8</b>	<b>GASTOS NO FINANCIEROS</b>
<b>a. GASTOS CORRIENTES</b>	<b>12,5</b>	<b>23,0</b>	<b>20,1</b>	<b>22,3</b>	<b>20,5</b>	<b>19,8</b>	<b>21,6</b>	<b>22,4</b>	<b>18,9</b>	<b>23,2</b>	<b>38,3</b>	<b>252,2</b>	<b>10,3</b>	<b>17,3</b>	<b>a. GASTOS CORRIENTES</b>
1. Personal y obligaciones	1,5	2,8	2,5	2,4	2,3	2,9	2,0	2,0	2,1	2,5	3,2	29,0	2,6	2,0	1. Personal y obligaciones
2. Pensiones y prestaciones sociales	0,7	0,3	1,0	1,5	1,3	1,4	1,0	1,1	1,2	1,3	1,3	12,1	0,1	0,8	2. Pensiones y prestaciones sociales
3. Bienes y servicios	10,1	19,7	16,3	17,8	16,7	15,4	18,3	18,9	15,0	19,1	33,4	207,3	7,4	14,1	3. Bienes y servicios
4. Donaciones y transferencias	0,1	0,2	0,3	0,5	0,1	0,1	0,2	0,2	0,1	0,2	0,2	2,3	0,1	0,3	4. Donaciones y transferencias
5. Otros gastos corrientes	0,0	0,1	0,1	0,1	0,1	0,1	0,1	0,2	0,3	0,1	0,2	1,5	0,1	0,2	5. Otros gastos corrientes
<b>b. GASTOS DE CAPITAL</b>	<b>8,9</b>	<b>21,6</b>	<b>6,0</b>	<b>10,1</b>	<b>12,8</b>	<b>14,3</b>	<b>15,2</b>	<b>15,5</b>	<b>19,2</b>	<b>15,4</b>	<b>38,9</b>	<b>180,7</b>	<b>3,4</b>	<b>12,5</b>	<b>b. GASTOS DE CAPITAL</b>
1. Adquisición de activos no financieros	8,9	21,6	6,0	10,1	12,8	14,3	15,0	15,5	19,2	15,4	38,9	180,5	3,4	12,5	1. Adquisición de activos no financieros
2. Donaciones y transferencias	0,0	0,0	0,0	0,0	0,0	0,0	0,2	0,0	0,0	0,0	0,0	0,2	0,0	0,0	2. Donaciones y transferencias
3. Otros gastos de capital	0,0	0,0	0,0	0,0	0,0	0,0	0,0	0,0	0,0	0,0	0,0	0,1	0,0	0,0	3. Otros gastos de capital

1/ Información actualizada al 31 de marzo de 2022.

Fuente: MEF.

Elaboración: BCRP - Sucursal Iquitos.

Anexo N° 13

UCAYALI: INVERSIÓN NO FINANCIERA DEL GOBIERNO NACIONAL <sup>1/</sup>  
(Millones de soles)

FUNCIÓN	2021												2022		FUNCIÓN
	Feb.	Mar.	Abr.	May.	Jun.	Jul.	Ago.	Set.	Oct.	Nov.	Dic.	Ene.-Dic.	Ene.	Feb.	
Planeamiento	0,0	0,0	0,1	0,0	0,1	0,5	0,1	2,0	0,3	0,3	1,4	4,8	0,0	0,0	Planeamiento
Justicia	0,3	4,9	3,3	3,1	4,6	4,7	3,9	3,2	3,9	1,8	4,7	39,2	0,7	1,0	Justicia
Agropecuaria	0,1	0,1	0,1	0,2	0,1	0,1	0,1	0,1	0,1	0,2	0,2	1,5	0,0	0,0	Agropecuaria
Protección social	0,0	0,0	0,0	0,0	0,0	0,0	0,1	0,0	0,0	0,1	0,0	0,1	0,0	0,0	Protección social
Trabajo	0,0	0,0	0,0	0,0	0,0	0,0	0,0	0,0	0,0	0,0	0,0	0,0	0,0	0,0	Trabajo
Industria	1,0	0,0	0,9	0,3	0,3	0,3	0,1	0,5	0,1	0,6	0,3	4,4	0,0	0,0	Industria
Educación	0,2	0,3	0,3	2,2	0,3	0,9	0,8	0,7	0,8	3,2	5,5	15,3	0,0	0,1	Educación
Cultura y deporte	0,0	0,0	0,0	0,0	0,0	0,0	0,0	0,0	0,0	0,0	0,0	0,0	0,0	0,0	Cultura y deporte
Comercio	0,0	0,0	0,0	0,0	0,0	0,0	0,0	0,0	0,0	0,0	0,0	0,0	0,0	0,0	Comercio
Pesca	0,0	0,0	0,0	0,0	0,0	0,0	0,0	0,0	0,0	0,0	0,1	0,2	0,0	0,0	Pesca
Saneamiento	2,3	1,3	1,2	2,7	3,5	1,0	2,5	1,4	0,2	1,6	0,9	18,6	0,0	0,0	Saneamiento
Salud	0,0	0,0	0,0	0,4	0,2	0,0	0,0	1,2	0,0	0,3	0,1	2,1	0,0	0,0	Salud
Ambiente	0,2	0,2	0,1	0,1	0,2	0,2	0,1	0,6	0,2	0,3	0,6	2,8	0,0	0,6	Ambiente
Transporte	0,4	0,7	0,8	0,9	0,9	1,3	0,1	0,0	0,2	0,0	2,5	7,8	0,1	0,3	Transporte
Turismo	0,0	1,8	0,4	0,1	0,1	0,0	0,0	0,1	0,5	0,1	0,2	3,4	0,0	0,0	Turismo
Vivienda y desarrollo urbano	0,0	0,0	0,0	0,0	0,0	0,0	0,0	0,0	0,0	0,0	0,0	0,1	0,0	0,0	Vivienda y desarrollo urbano
Orden público y seguridad	0,0	0,0	0,0	0,5	0,0	0,2	0,1	0,0	0,0	0,1	0,5	1,5	0,0	0,0	Orden público y seguridad
<b>TOTAL DE INVERSIONES</b>	<b>4,4</b>	<b>9,3</b>	<b>7,1</b>	<b>10,6</b>	<b>10,4</b>	<b>9,1</b>	<b>8,1</b>	<b>9,9</b>	<b>6,4</b>	<b>8,5</b>	<b>17,1</b>	<b>102,1</b>	<b>0,9</b>	<b>2,0</b>	<b>TOTAL DE INVERSIONES</b>

1/ Información actualizada al 31 de marzo de 2022.

Fuente: MEF.

Elaboración: BCRP - Sucursal Iquitos.



Anexo Nº 14

UCAYALI: INVERSIÓN NO FINANCIERA DEL GOBIERNO REGIONAL <sup>1/</sup>  
(Millones de soles)

FUNCIÓN	2021												2022		FUNCIÓN
	Feb.	Mar.	Abr.	May.	Jun.	Jul.	Ago.	Set.	Oct.	Nov.	Dic.	Ene.-Dic.	Ene.	Feb.	
Planeamiento	4,7	1,6	5,8	1,7	0,0	1,2	2,4	2,3	2,3	2,9	7,6	34,4	0,0	6,0	Planeamiento
Agropecuaria	0,4	0,5	0,4	0,7	0,7	0,5	0,7	0,7	0,8	1,2	3,2	9,6	0,0	0,0	Agropecuaria
Trabajo	0,0	0,0	0,0	0,0	0,0	0,0	0,0	0,0	0,0	0,0	0,1	0,1	0,0	0,0	Trabajo
Orden público y seguridad	0,0	0,0	0,0	0,0	0,1	0,0	0,0	0,0	0,0	0,0	0,0	0,1	0,0	0,0	Orden público y seguridad
Educación	2,5	4,1	1,4	5,2	6,1	1,7	2,9	3,2	2,0	1,7	4,3	35,5	0,0	0,6	Educación
Pesca	0,2	0,1	0,0	0,4	0,3	0,2	0,3	0,2	0,2	0,2	0,7	3,0	0,0	0,0	Pesca
Saneamiento	1,0	2,4	1,2	1,8	1,8	0,3	2,2	2,8	-0,2	1,5	2,0	16,8	0,0	0,0	Saneamiento
Salud	4,6	4,8	2,3	8,1	6,8	5,2	3,3	5,3	6,5	5,6	14,9	78,9	0,2	1,1	Salud
Medio ambiente	0,1	0,2	0,0	0,1	0,2	0,4	0,2	0,3	0,4	0,3	0,8	3,0	0,1	0,1	Medio ambiente
Transporte	5,5	4,8	5,4	4,3	4,3	24,0	7,1	10,4	5,4	5,5	39,6	117,6	0,2	20,2	Transporte
Turismo	0,0	0,0	1,0	0,0	0,1	0,3	0,0	0,1	0,0	0,0	0,7	2,2	0,0	0,3	Turismo
Vivienda y desarrollo urbano	0,0	0,0	0,0	0,0	0,1	-0,1	0,0	0,2	0,0	0,0	0,6	0,9	0,0	1,0	Vivienda y desarrollo urbano
Minería	0,0	0,0	0,0	0,0	0,0	0,0	0,0	0,0	0,0	0,0	0,0	0,0	0,0	0,0	Minería
Industria	0,0	0,2	0,0	0,1	0,1	0,1	0,1	0,2	0,3	0,2	0,7	2,1	0,0	0,0	Industria
Comunicaciones	0,0	0,0	0,0	0,0	0,0	0,0	0,0	0,0	0,0	0,0	0,1	0,1	0,0	0,0	Comunicaciones
<b>TOTAL DE INVERSIONES</b>	<b>18,9</b>	<b>18,6</b>	<b>17,5</b>	<b>22,5</b>	<b>20,5</b>	<b>33,9</b>	<b>19,1</b>	<b>25,7</b>	<b>17,7</b>	<b>19,3</b>	<b>75,3</b>	<b>304,2</b>	<b>0,5</b>	<b>29,4</b>	<b>TOTAL DE INVERSIONES</b>

1/ Información actualizada al 31 de marzo de 2022.

Fuente: MEF.

Elaboración: BCRP - Sucursal Iquitos.



Anexo N° 15

UCAYALI: INVERSIÓN NO FINANCIERA DE LOS GOBIERNOS LOCALES <sup>1/</sup>  
(Millones de soles)

FUNCIÓN	2021												2022		FUNCIÓN
	Feb.	Mar.	Abr.	May.	Jun.	Jul.	Ago.	Set.	Oct.	Nov.	Dic.	Ene.-Dic.	Ene.	Feb.	
Planeamiento	1,3	3,4	1,6	2,6	2,9	4,2	1,9	2,1	1,8	2,8	6,4	31,2	0,5	1,7	Planeamiento
Agropecuaria	0,5	0,7	0,3	0,4	0,1	0,2	0,2	0,3	0,3	0,3	0,9	4,3	0,0	0,0	Agropecuaria
Protección social	0,0	0,1	0,0	0,1	0,0	0,3	0,4	0,3	0,1	0,1	0,2	1,6	0,1	0,0	Protección social
Orden público y seguridad	0,3	0,5	0,0	0,1	0,2	0,0	0,3	0,1	0,1	0,2	0,8	2,8	0,0	0,6	Orden público y seguridad
Educación	0,2	0,9	0,4	0,2	0,8	0,1	0,2	0,0	0,2	0,2	0,8	3,9	0,1	0,8	Educación
Cultura y deporte	0,0	0,0	0,0	0,0	0,0	0,0	0,1	0,2	0,4	0,4	0,6	1,9	0,0	0,7	Cultura y deporte
Energía	0,0	0,0	0,1	0,1	0,1	0,1	0,1	0,0	0,0	0,3	0,2	1,0	0,0	0,2	Energía
Comercio	0,0	1,7	0,0	0,1	0,2	0,4	0,6	0,3	0,5	0,2	0,2	4,1	0,0	0,3	Comercio
Pesca	0,0	0,1	0,0	0,0	0,0	0,0	0,0	0,1	0,0	0,0	0,1	0,4	0,0	0,0	Pesca
Saneamiento	2,9	7,7	1,9	3,4	2,5	3,4	3,4	3,9	6,4	3,5	6,4	45,9	0,3	1,2	Saneamiento
Salud	0,2	0,5	0,2	0,3	0,5	0,4	1,0	0,3	0,2	0,4	0,3	4,3	0,0	0,0	Salud
Ambiente	0,0	0,2	0,1	0,0	0,1	0,0	0,0	0,1	1,5	0,1	1,7	3,8	0,0	1,2	Ambiente
Transporte	2,0	3,8	0,7	2,5	4,0	4,2	5,0	7,5	6,0	4,1	16,6	57,4	1,5	5,2	Transporte
Comunicaciones	0,0	0,0	0,0	0,0	0,0	0,0	0,2	0,0	0,0	0,1	0,0	0,3	0,0	0,0	Comunicaciones
Turismo	0,1	0,0	0,0	0,0	0,0	0,0	0,0	0,0	0,0	0,0	0,1	0,2	0,0	0,0	Turismo
Vivienda y desarrollo urbano	1,3	2,0	0,6	0,5	1,4	0,9	1,4	0,3	1,6	2,8	3,6	17,4	1,0	0,6	Vivienda y desarrollo urbano
<b>TOTAL DE INVERSIONES</b>	<b>8,9</b>	<b>21,6</b>	<b>6,0</b>	<b>10,1</b>	<b>12,8</b>	<b>14,3</b>	<b>15,0</b>	<b>15,5</b>	<b>19,2</b>	<b>15,4</b>	<b>38,9</b>	<b>180,5</b>	<b>3,4</b>	<b>12,5</b>	<b>TOTAL DE INVERSIONES</b>

1/ Información actualizada al 31 de marzo de 2022.

Fuente: MEF.

Elaboración: BCRP - Sucursal Iquitos.



Anexo N° 16

**UCAYALI: DEPÓSITOS <sup>1/</sup>**  
**(Saldos en millones de soles)**

	2021											2022		
	Feb.	Mar.	Abr.	May.	Jun.	Jul.	Ago.	Set.	Oct.	Nov.	Dic.	Ene.	Feb	
A. BANCA MÚLTIPLE	971	1 056	1 026	998	1 016	1 070	1 052	1 075	1 043	1 017	1 001	981	927	A. BANCA MÚLTIPLE
B. EMPRESAS FINANCIERAS	18	19	19	18	18	18	20	20	21	21	20	20	19	B. EMPRESAS FINANCIERAS
C. ENTIDADES MICROF. N.B.	111	111	108	107	108	106	111	111	115	115	113	108	107	C. ENTIDADES MICROF. N.B.
D. BANCO DE LA NACIÓN	189	186	193	193	192	196	195	202	201	210	226	218	215	D. BANCO DE LA NACIÓN
<b>TOTAL</b>	<b>1 290</b>	<b>1 372</b>	<b>1 345</b>	<b>1 317</b>	<b>1 334</b>	<b>1 389</b>	<b>1 378</b>	<b>1 408</b>	<b>1 379</b>	<b>1 363</b>	<b>1 360</b>	<b>1 327</b>	<b>1 269</b>	<b>TOTAL</b>

1/ cifras preliminares.

Fuente: SBS y AFP.

Elaboración: BCRP - Sucursal Iquitos.

Anexo N° 17

**UCAYALI: CRÉDITO <sup>1/</sup>**  
**(Saldos en millones de soles)**

	2021												2022		
	Feb.	Mar.	Abr.	May.	Jun.	Jul.	Ago.	Set.	Oct.	Nov.	Dic.	Ene.	Feb		
A. BANCA MÚLTIPLE	1 245	1 249	1 262	1 266	1 275	1 280	1 280	1 286	1 288	1 294	1 293	1 283	1 284	A. BANCA MÚLTIPLE	
B. EMPRESAS FINANCIERAS	166	163	164	163	164	163	166	170	171	177	184	183	186	B. EMPRESAS FINANCIERAS	
C. CAJAS MUNICIPALES	329	328	329	333	335	337	341	346	353	360	367	365	368	C. CAJAS MUNICIPALES	
D. EDPYMES	8	8	7	5	5	4	5	5	6	6	6	6	7	D. EDPYMES	
E. CAJAS RURALES	5	6	6	6	6	7	7	7	7	8	8	8	9	E. CAJAS RURALES	
F. BANCO DE LA NACIÓN <sup>2/</sup>	140	138	138	137	137	136	138	138	139	140	143	143	145	F. BANCO DE LA NACIÓN <sup>2/</sup>	
G. AGROBANCO <sup>3/</sup>	4	4	12	12	12	13	13	12	13	13	13	13	14	G. AGROBANCO <sup>3/</sup>	
<b>TOTAL</b>	<b>1 897</b>	<b>1 896</b>	<b>1 918</b>	<b>1 922</b>	<b>1 934</b>	<b>1 939</b>	<b>1 950</b>	<b>1 964</b>	<b>1 977</b>	<b>1 999</b>	<b>2 014</b>	<b>2 003</b>	<b>2 013</b>	<b>TOTAL</b>	
- Moneda nacional	1 863	1 862	1 881	1 885	1 897	1 896	1 907	1 921	1 938	1 960	1 978	1 970	1 982	- Moneda nacional	
- Moneda extranjera	33	34	37	37	37	43	43	43	40	39	36	32	31	- Moneda extranjera	

1/ cifras preliminares.

2/ Solo considera los créditos de consumo e hipotecario.

3/ No considera los créditos a las demás empresas del Sistema Financiero.

Fuente: SBS y AFP.

Elaboración: BCRP - Sucursal Iquitos.

Anexo N° 18

UCAYALI: TASA DE MOROSIDAD <sup>1/</sup>  
(En porcentaje)

ENTIDADES FINANCIERAS	2021											2022		ENTIDADES FINANCIERAS
	Feb.	Mar.	Abr.	May.	Jun.	Jul.	Ago.	Set.	Oct.	Nov.	Dic.	Ene.	Feb.	
Banca Múltiple	6,7	6,5	6,6	6,4	6,3	6,3	6,2	6,3	6,3	6,6	7,0	7,2	n.d.	Banca Múltiple
Empresas Financieras	10,3	8,3	7,7	7,2	6,8	6,6	6,1	5,4	4,5	3,7	3,7	3,6	n.d.	Empresas Financieras
Cajas Municipales	5,0	5,0	5,6	5,5	4,6	4,3	3,7	3,3	3,5	3,2	3,1	3,6	n.d.	Cajas Municipales
Cajas Rurales de Ahorro y Crédito	5,9	5,6	5,4	5,3	3,2	3,2	3,0	2,9	2,8	2,5	2,1	2,0	n.d.	Cajas Rurales de Ahorro y Crédito
EDPYMEs	21,5	23,7	18,2	11,7	14,1	14,0	10,0	8,2	5,8	6,9	6,9	7,5	n.d.	EDPYMEs
Banco de la Nación <sup>2/</sup>	3,7	3,7	3,8	4,0	4,1	4,1	4,0	4,2	4,2	4,1	4,2	4,1	n.d.	Banco de la Nación <sup>2/</sup>
Agrobanco <sup>3/</sup>	70,6	66,4	78,9	75,7	75,9	73,4	72,5	68,2	65,4	62,5	57,0	56,7	n.d.	Agrobanco <sup>3/</sup>
<b>TOTAL</b>	<b>6,7</b>	<b>6,4</b>	<b>6,8</b>	<b>6,6</b>	<b>6,3</b>	<b>6,3</b>	<b>6,1</b>	<b>5,9</b>	<b>5,9</b>	<b>5,9</b>	<b>6,1</b>	<b>6,3</b>	<b>n.d.</b>	<b>TOTAL</b>

1/ cifras preliminares, calculada en base a: (créditos vencidos + créditos en cobranza judicial) / colocaciones brutas.

2/ Solo considera los créditos de consumo e hipotecario.

3/ No considera los créditos a las demás empresas del Sistema Financiero.

Fuente: SBS y AFP.

Elaboración: BCRP - Sucursal Iquitos.