

**BANCO CENTRAL DE RESERVA DEL PERÚ**  
**SUCURSAL IQUITOS**



**UCAYALI: Síntesis de Actividad Económica**  
**AGOSTO 2021<sup>1</sup>**

**Departamento de Estudios Económicos**

---

<sup>1</sup> En el presente informe participaron Mario López y Fritz Alva.

## ÍNDICE

	<i>Página</i>
<b>RESUMEN EJECUTIVO.....</b>	<b>3</b>
<b>I. ACTIVIDAD PRODUCTIVA.....</b>	<b>5</b>
1. Actividad primaria.....	5
1.1. Sector agropecuario.....	5
1.2. Sector pesca.....	6
1.3. Sector Minería.....	7
2. Otros indicadores sectoriales.....	9
2.1 Sector manufactura.....	9
2.2 Arribos de turistas a los establecimientos de hospedaje.....	10
<b>II. ASPECTOS LABORALES.....</b>	<b>10</b>
1. Empleo.....	10
<b>III. SECTOR EXTERNO.....</b>	<b>11</b>
1. Exportaciones.....	11
<b>IV. CRÉDITO Y DEPÓSITOS.....</b>	<b>12</b>
1. Crédito.....	12
2. Depósitos.....	14
<b>V. EJECUCIÓN DEL PRESUPUESTO DE GASTOS DEL GOBIERNO GENERAL.....</b>	<b>16</b>
1. Gasto corriente no financiero.....	16
2. Inversión pública.....	16
<b>VI. ANEXOS.....</b>	<b>18</b>

## RESUMEN EJECUTIVO

---

### Principales hechos de importancia

- El sector **agropecuario** creció en 3,7 por ciento interanual en agosto, influyendo el desempeño positivo del subsector agrícola, ante mayores áreas cosechadas de yuca, palma aceitera, plátano y papaya; y **minería** se incrementó en 23,7 por ciento interanual en agosto, debido a la mayor producción de gas natural y petróleo crudo.
- En **otros indicadores** de actividad económica decrecieron la inversión pública (-30,5 por ciento), manufactura no primaria (-13,7 por ciento) y los créditos de consumo (-4,5 por ciento); pero crecieron crédito total (5,1 por ciento) y crédito hipotecario (0,4 por ciento).

### Actividad primaria

- El sector **agropecuario** creció en 3,7 por ciento interanual en agosto, influyendo el desempeño positivo del subsector agrícola, ante mayores áreas cosechadas de yuca, palma aceitera, plátano y papaya; con ello, en el periodo enero-agosto, la producción agropecuaria acumuló un crecimiento de 18,3 por ciento interanual.
- El sector **pesca** se recuperó en 186 veces interanual en mayo, debido a la reanudación de actividades, ya que en mayo del 2020 se encontraban paralizadas por la pandemia del COVID-19. Con ello, para el periodo enero-mayo del 2021, acumula un crecimiento de 82,6 por ciento comparado con similar periodo del año anterior.
- El sector **minería** se incrementó en 23,7 por ciento interanual en agosto, debido a la mayor producción de gas natural y petróleo crudo; mientras que, la producción de líquidos de gas natural decreció en 70,9 por ciento, atenuando en gran parte dichos incrementos.

### Otros indicadores de actividad económica

- La **manufactura** registró una disminución de 13,7 por ciento interanual en agosto, sustentada por el desempeño negativo de la industria no primaria; sin embargo, en el periodo enero-agosto, la producción industrial acumuló un crecimiento de 49,5 por ciento interanual, destacando el desempeño positivo de la industria no primaria.
- El número de **arribos de turistas a los establecimientos de hospedaje**, en junio 2021, fue de 30 veces el número reportado en junio de 2020, por el COVID-19 y las restricciones en los vuelos aéreos nacionales e internacionales. El turismo interno creció en 29 veces y el turismo receptivo lo hizo en 37 veces.
- El **empleo** en empresas privadas formales de 10 y más trabajadores en Pucallpa disminuyó en 1,1 por ciento interanual en diciembre de 2019, sustentado por el menor dinamismo en las actividades económicas primaria, servicios, manufactura y comercio; con ello, en el periodo enero-diciembre de 2019, el empleo acumuló un crecimiento nulo, debido a que el mayor dinamismo las actividades económicas de transportes y comunicaciones, y servicios fue anulado por el menor dinamismo de las actividades primaria, manufactura y comercio.
- El **crédito total** creció en 5,1 por ciento interanual en agosto, a S/ 1 950 millones; por tipo observó las siguientes variaciones: los créditos a **empresas** aumentaron en 11,3 por ciento y los créditos hipotecarios crecieron en 0,4 por ciento; mientras que, los créditos de **consumo** cayeron en 4,5 por ciento.

- La **inversión pública** disminuyó en 30,5 por ciento interanual en agosto, explicado por el desempeño negativo en la ejecución de obras de dos de los tres niveles de gobierno; así, en el Gobierno Nacional se redujo en 63,2 por ciento y en el Gobierno Regional se contrajo en 37,2 por ciento; contrariamente, los Gobiernos Locales aumentaron su inversión en 79,4 por ciento.
- Entre los proyectos con mayor monto devengado del **Gobierno Nacional** invirtió S/ 3,7 millones en la ampliación del establecimiento penitenciario de Pucallpa; entre otros. El **Gobierno Regional** desembolsó S/ 3,3 millones en el mejoramiento de la carretera Neshuya-Curimaná; S/ 2,0 millones en el mejoramiento de la gestión institucional de la Sede Central y Direcciones Regionales; S/ 1,6 millones en el mejoramiento de camino vecinal en Campo Verde; S/ 1,2 millones en el mejoramiento de los servicios de salud, en el distrito de Campo Verde, entre otros. **Los Gobiernos Locales** no tuvieron proyectos con monto devengados superiores al millón de soles durante el mes de agosto de 2021.

**Cuadro N° 1**  
**UCAYALI: OTROS INDICADORES DE ACTIVIDAD ECONÓMICA**  
 (Variación % respecto a similar mes del año anterior)

	Mar.21	Abr.21	May.21	Jun.21	Jul.21	Ago.21
Producción industrial 1/	↑ 50,2	↑ 1 808,9	↑ 592,7	↑ 20,3	↑ 6,9	↓ -13,7
Arribos a los establecimientos de hospedaje	↑ 13,0	↑ 12 545,9	↑ 7 178,1	↑ 2 926,4	n.d.	n.d.
Crédito total	↑ 12,3	↑ 15,4	↑ 12,2	↑ 11,2	↑ 8,2	↑ 5,1
Créditos de consumo	↓ -8,2	↓ -4,8	↓ -6,2	↓ -6,2	↓ -4,9	↓ -4,5
Crédito hipotecario	↓ -1,2	↑ 1,3	↑ 1,9	↓ -0,5	↓ -0,1	↑ 0,4
Inversión pública 1/	↑ 201,9	↑ 37,3	↑ 481,9	↑ 760,9	↑ 97,4	↓ -30,5

1/ En términos reales.

Fuentes: SBS y AFP, MEF, DIRCETUR y DIREPRO.

Elaboración: BCRP, Sucursal Iquitos. Departamento de Estudios Económicos.

## I. ACTIVIDAD PRODUCTIVA

### 1. Actividad primaria

#### 1.1. Sector agropecuario

- La actividad agropecuaria creció en 3,7 por ciento interanual en agosto, influyendo el desempeño positivo del subsector agrícola, ante mayores áreas cosechadas de yuca, palma aceitera, plátano y papaya; con ello, en el periodo enero-agosto, la producción agropecuaria acumuló un crecimiento de 18,3 por ciento interanual.

**Cuadro N° 2**  
UCAYALI: PRODUCCIÓN DE PRINCIPALES PRODUCTOS AGROPECUARIOS <sup>1/</sup>  
(Toneladas)

Sub-sectores	Estructura Porcentual 2019 <sup>2/</sup>	Agosto				Enero - Agosto			
		2020	2021	Var. %	Contribución <sup>3/</sup>	2020	2021	Var. %	Contribución <sup>3/</sup>
<b>AGRÍCOLA</b>	<b>82,9</b>			<b>4,0</b>	<b>3,3</b>			<b>21,4</b>	<b>18,3</b>
<b>Orientado a la industria</b>	<b>33,1</b>			<b>0,9</b>	<b>0,3</b>			<b>18,9</b>	<b>6,6</b>
Caña de azúcar	0,1	1 100	1 717	56,1	0,1	8 685	14 083	62,2	0,1
Palma aceitera	17,1	30 907	35 056	13,4	2,0	196 807	318 892	62,0	8,4
Maíz amarillo duro	2,6	2 527	1 318	-47,8	-1,2	14 340	11 224	-21,7	-0,5
Cacao	13,3	1 997	1 926	-3,5	-0,6	16 913	15 591	-7,8	-1,5
<b>Orientado al mercado interno</b>	<b>49,8</b>			<b>6,0</b>	<b>3,1</b>			<b>23,2</b>	<b>11,7</b>
Arroz cáscara	11,3	5 304	4 627	-12,8	-0,9	43 839	45 675	4,2	0,3
Yuca	4,8	8 570	12 550	46,4	2,1	75 582	80 378	6,3	0,4
Plátano	14,9	21 858	24 662	12,8	1,5	195 761	220 053	12,4	1,8
Naranja	0,6	635	664	4,5	0,0	11 454	12 608	10,1	0,1
Papaya	1,7	3 537	4 426	25,1	0,4	34 303	41 467	20,9	0,5
Café	10,1	0	2 481	-	-	170 638	16 938	-	-
Otros cultivos	6,3	12 956	10 998	5,8	0,4	-58 564	119 020	17,3	1,4
<b>PECUARIO</b>	<b>17,1</b>			<b>2,2</b>	<b>0,4</b>			<b>0,2</b>	<b>0,0</b>
Carne de aves <sup>4/</sup>	11,2	1 934	1 997	3,2	0,4	11 312	11 295	-0,1	0,0
Carne de porcino <sup>4/</sup>	0,6	73	69	-4,8	0,0	567	631	11,3	0,1
Carne de vacuno <sup>4/</sup>	2,7	355	394	11,0	0,3	2 456	2 644	7,7	0,2
Huevo	1,8	339	299	-11,6	-0,2	2 512	2 413	-4,0	-0,1
Leche	0,7	390	344	-12,0	-0,1	3 828	3 205	-16,3	-0,1
Otros <sup>4/</sup>	0,1	6	6	0,5	0,0	39	40	-11,4	0,0
<b>SECTOR AGROPECUARIO</b>	<b>100,0</b>			<b>3,7</b>	<b>3,7</b>			<b>18,3</b>	<b>18,3</b>

1/ Cifras preliminares.

2/ Estimado a precios de 2007.

3/ En base a la estructura porcentual de similar periodo de 2020.

4/ Peso de animales en pie.

Fuente: DRAU y MIDAGRI.

Elaboración: BCRP, Sucursal Iquitos. Departamento de Estudios Económicos.

- El subsector agrícola registró un crecimiento de 4,0 por ciento interanual en agosto, inducido por la mayor producción de yuca, palma aceitera, plátano y papaya; todos impulsados por mayores áreas cosechadas; ya que el clima se caracterizó por presentar condiciones de cielo despejado con altas temperaturas y el río Ucayali en proceso de vaciante. Con ello, en el periodo enero-agosto, la producción agrícola acumuló un crecimiento de 21,4 por ciento interanual.
- El subsector pecuario creció 2,2 por ciento interanual en agosto, ante la mayor producción de carne de aves y de vacuno; con ello, en el periodo enero-agosto, la producción pecuaria acumula un crecimiento de 0,2 por ciento interanual.
- En el inicio de la campaña 2021-2022, la superficie sembrada se incrementó en 57,7 por ciento (2 066 hectáreas más) frente a similar periodo de la campaña anterior, influyendo el factor climático favorable para la quema y siembra, con ello mayores áreas disponibles.



**Cuadro N° 3**  
**UCAYALI: SUPERFICIE SEMBRADA 1/**  
(Hectáreas)

	Campaña Agrícola <sup>2/</sup>		Variación	
	2020/2021	2021/2022	Absoluta	Porcentual
<b>CULTIVOS TRANSITORIOS</b>	<b>2 822</b>	<b>4 456</b>	<b>1 634</b>	<b>57,9</b>
Arroz cáscara	962	1 257	295	30,7
Maíz amarillo	806	1 645	839	104,1
Piña	11	20	9	81,8
Yuca	892	1 271	379	42,5
Frijol grano seco	50	29	- 21	- 42,0
Frijo chichayo	0	3	3	#¡DIV/0!
Otros	101	231	130	128,7
<b>CULTIVOS PERMANENTES</b>	<b>757</b>	<b>1 189</b>	<b>432</b>	<b>57,1</b>
Palma aceitera	40	55	15	37,5
Papaya	194	243	49	25,3
Plátano	273	221	- 52	- 19,0
Café	0	4	4	#¡DIV/0!
Otros	250	666	416	166,4
<b>Total</b>	<b>3 579</b>	<b>5 645</b>	<b>2 066</b>	<b>57,7</b>

1/ Cifras preliminares.

2/ Agosto.

Fuente: DRAU.

Elaboración: BCRP, Sucursal Iquitos. Departamento de Estudios Económicos.

## 1.2. Sector pesca

- El sector pesca se recuperó en 186 veces interanual en mayo, debido a la reanudación de actividades, ya que en mayo del 2020 se encontraban paralizadas por la pandemia del COVID-19. Con ello, para el periodo enero-mayo del 2021, acumula un crecimiento de 82,6 por ciento comparado con similar periodo del año anterior.

**Cuadro N° 4**  
**UCAYALI: PRODUCCIÓN PESQUERA <sup>1/</sup>**  
(Toneladas)

	Mayo		Var. %	Enero - Mayo		Var. %
	2020	2021		2020	2021	
<b>Consumo Humano</b>	<b>1</b>	<b>186</b>	<b>18 519,6</b>	<b>377</b>	<b>704</b>	<b>86,8</b>
<b>Fresco</b>	<b>1</b>	<b>127</b>	<b>12 611,4</b>	<b>310</b>	<b>393</b>	<b>26,7</b>
Bagre	0	25	-	1	31	3044,2
Ractacara	0	0	-	0	1	-
Boquichico	0	26	-	56	61	8,1
Palometa	0	10	-	41	19	-52,5
Chiu Chiu	0	1	-	16	52	225,4
Sardina	0	10	-	0	22	-
Otras especies	1	56	5 500,0	196	206	5,1
<b>Seco salado</b>	<b>0</b>	<b>59</b>	<b>-</b>	<b>67</b>	<b>312</b>	<b>365,0</b>
<b>SECTOR PESCA <sup>2/</sup></b>			<b>18 037,5</b>			<b>82,6</b>

1/ Cifras preliminares.

2/ Estimado a precios de 2007.

Fuente: DIREPRO.

Elaboración: BCRP, Sucursal Iquitos. Departamento de Estudios Económicos.

### 1.3. Sector Minería

- La producción fiscalizada de hidrocarburos se incrementó en 23,7 por ciento interanual en agosto, debido a la mayor producción de gas natural y petróleo crudo; mientras que, la producción de líquidos de gas natural decreció en 70,9 por ciento, atenuando en gran parte dichos incrementos.

**Cuadro N° 5**  
**UCAYALI: PRODUCCIÓN DE HIDROCARBUROS<sup>1/</sup>**  
 (Variación % real respecto a similar periodo del año anterior)

Hidrocarburos	Estructura Porcentual	Agosto				Enero - Agosto			
		2019	2020	2021	Var. % Contribución 3/	2020	2021	Var. % Contribución 3/	2021
Líquidos de GN (miles barriles)	16,1	14	4	-70,9	-12,4	123	73	-40,4	-6,6
Petróleo (miles de barriles)	74,7	58	65	11,7	9,7	543	317	-41,6	-34,3
Gas natural (millones de pies cúbicos)	9,2	1	539	53 791,7	26,4	220	1'647	648,8	7,5
<b>SECTOR MINERÍA<sup>2/</sup></b>	<b>100,0</b>				<b>23,7</b>			<b>-33,4</b>	<b>-33,4</b>

1/ Cifras preliminares.

2/ Estimado a precios de 2007.

3/ En base a la estructura porcentual de similar periodo de 2020.

Fuente: Perúpetro S.A.

Elaboración: BCRP, Sucursal Iquitos. Departamento de Estudios Económicos.

- En el periodo enero-agosto, la producción fiscalizada de hidrocarburos acumuló una caída de 33,4 por ciento interanual, explicada por la menor producción de petróleo crudo y líquidos de gas natural; mientras que, la producción de gas natural registró un crecimiento de 648,8 por ciento, debido a la utilización del recurso para producir energía eléctrica por parte del Comité de Operación Económica del Sistema Interconectado Nacional (COES).

**Gráfico N° 1**  
**UCAYALI: PRODUCCIÓN DE HIDROCARBUROS**  
 (Var % respecto similar periodo del año anterior)



Fuente: Perúpetro S.A.

Elaboración: BCRP, Sucursal Iquitos. Departamento de Estudios Económicos.

**Gráfico N° 2**

**UCAYALI: PRODUCCIÓN DE LÍQUIDOS GAS NATURAL**  
(Var. % respecto a similar período del año anterior)

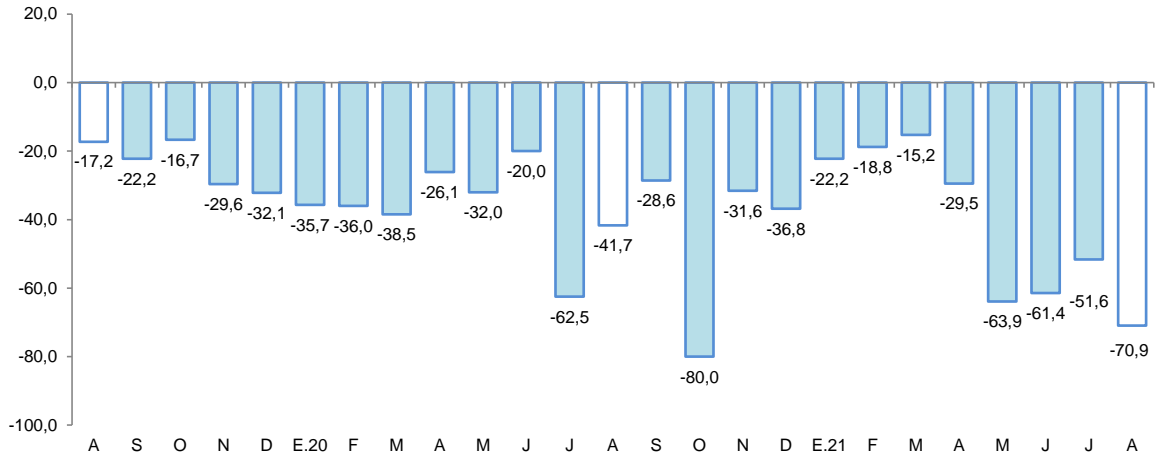

Fuente: Perúpetro S.A.  
Elaboración: BCRP, Sucursal Iquitos. Departamento de Estudios Económicos.

**Gráfico N° 3**

**UCAYALI: PRODUCCIÓN DE PETROLEO CRUDO**  
(Var % respecto similar período del año anterior)

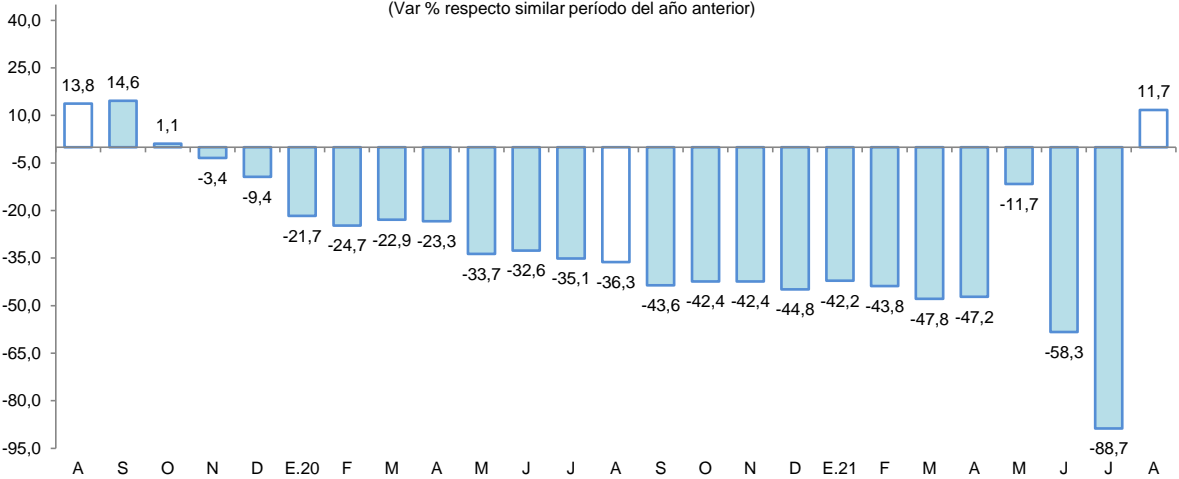

Fuente: Perúpetro S.A.  
Elaboración: BCRP, Sucursal Iquitos. Departamento de Estudios Económicos.

**Gráfico N° 4**

**UCAYALI: PRODUCCIÓN DE GAS NATURAL**  
(Var. % respecto similar período del año anterior)

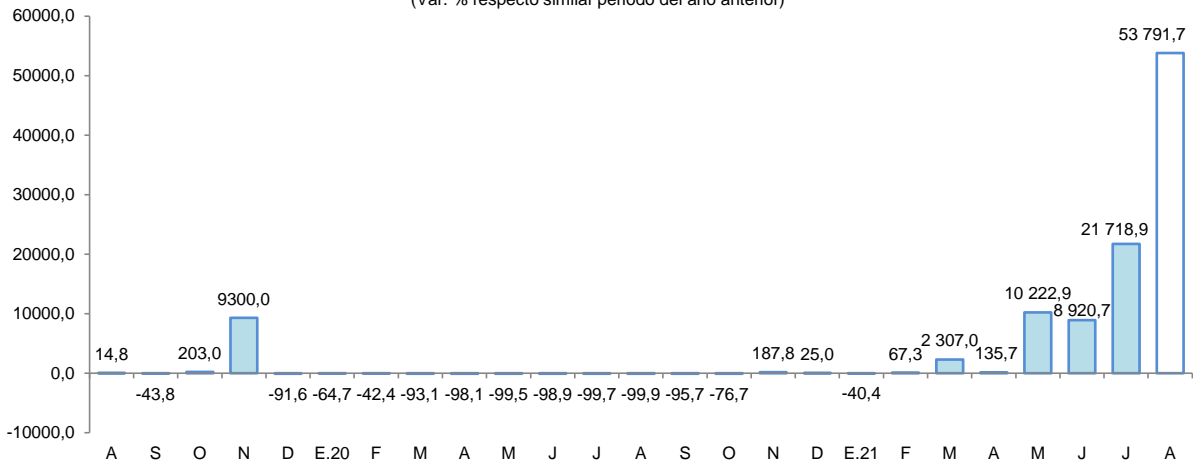

Fuente: Perúpetro S.A.  
Elaboración: BCRP, Sucursal Iquitos. Departamento de Estudios Económicos.





## 2. Otros indicadores sectoriales

### 2.1 Sector manufactura

- La actividad manufacturera registró una disminución de 13,7 por ciento interanual en agosto, sustentada por el desempeño negativo de la industria no primaria; sin embargo, en el periodo enero-agosto, la producción industrial acumuló un crecimiento de 49,5 por ciento interanual, destacando el desempeño positivo de la industria no primaria.

**Cuadro N° 6**  
**UCAYALI: ÍNDICE DE VOLUMEN FÍSICO MANUFACTURERO 1/**  
(Var. % real respecto a similar periodo del año anterior)

Ramas de actividad	Estructura Porcentual 2017 <sup>2/</sup>	Agosto		Enero - Agosto	
		Var. %	Contribución <sup>3/</sup>	Var. %	Contribución <sup>3/</sup>
<b>MANUFACTURA PRIMARIA</b>	<b>13,5</b>	-	-	-	-
Refinación de petróleo	13,5	-	-	-	-
<b>MANUFACTURA NO PRIMARIA</b>	<b>86,5</b>	<b>-13,7</b>	<b>-13,4</b>	<b>49,5</b>	<b>48,0</b>
Bebidas malteadas	70,8	18,1	9,8	50,8	30,9
Bebidas gaseosas	2,3	-7,7	-0,2	0,4	0,0
Madera aserrada	10,4	-32,1	-13,5	56,9	19,0
Triplay	2,8	-100,0	-1,9	-14,4	-0,4
Calaminas	0,2	-100,0	0,0	-100,0	0,0
Clavos para madera	0,0	-	-	-	-
<b>SECTOR MANUFACTURA</b>	<b>100,0</b>	<b>-13,7</b>	<b>-</b>	<b>49,5</b>	<b>-</b>

1/ Cifras preliminares.

2/ Estimado a precios de 2007.

3/ En base a la estructura porcentual de similar periodo de 2020.

Fuente: DIREPRO y Empresas.

Elaboración: BCRP, Sucursal Iquitos. Departamento de Estudios Económicos.

**Gráfico N° 5**  
**UCAYALI: IVF MANUFACTURA NO PRIMARIA**  
(Var. % real respecto a similar periodo del año anterior)

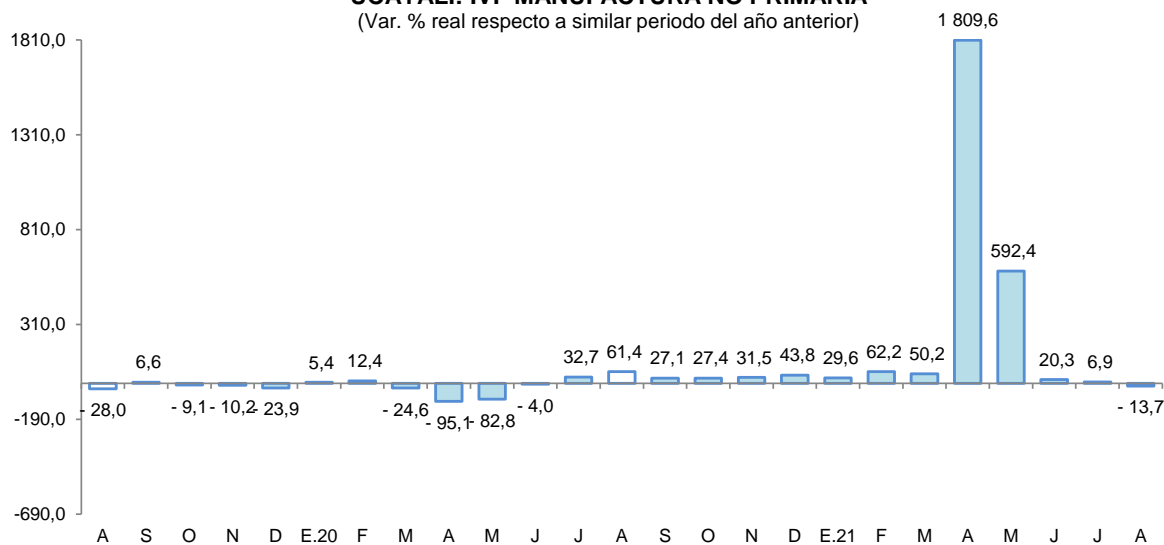

Fuente: DIREPRO y Empresas.

Elaboración: BCRP, Sucursal Iquitos. Departamento de Estudios Económicos.

- La industria primaria no registró indicador de comportamiento mensual, por la nula producción de refinados de petróleo, debido al cierre de la planta de refinación de derivados de petróleo crudo desde el cuarto trimestre de 2018, por falta de materia prima (petróleo crudo).
- La industria no primaria cayó en 13,7 por ciento interanual en agosto, impulsada por la menor producción de madera aserrada, triplay y bebidas gaseosas; no obstante, en el periodo enero-agosto acumuló un crecimiento de 49,5 por ciento interanual, influyendo la mayor producción de bebidas malteadas y de madera aserrada.

## 2.2 Arribos de turistas a los establecimientos de hospedaje

- Según cifras del MINCETUR, el número de arribos de turistas a los establecimientos de hospedaje, en junio 2021, fue de 30 veces el número reportado en junio de 2020, por el COVID-19 y las restricciones en los vuelos aéreos nacionales e internacionales. El turismo interno creció en 29 veces y el turismo receptivo lo hizo en 37 veces.
- En el periodo enero-junio de 2021, el número de arribos de turistas a los establecimientos de hospedaje creció en 67,9 por ciento interanual, ante la reanudación de la mayoría de vuelos aéreos nacionales e internacionales que habían sido suspendidos por el COVID-19.

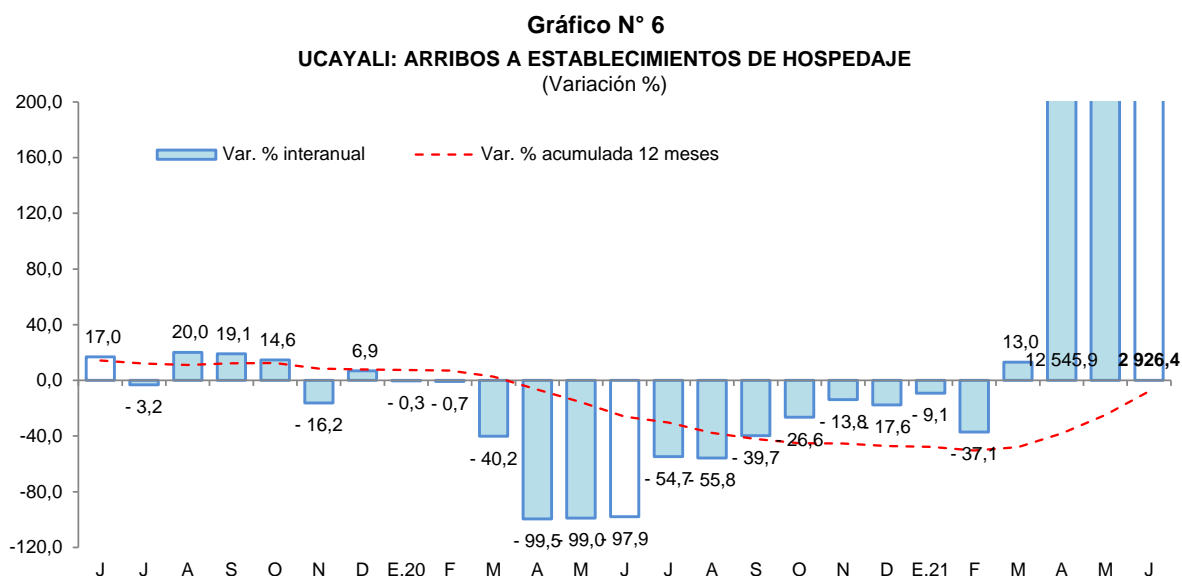

Fuente: MINCETUR.

## II. ASPECTOS LABORALES

### 1. Empleo

- El empleo en empresas privadas formales de 10 y más trabajadores en Pucallpa registró una disminución de 1,1 por ciento interanual en diciembre de 2019, explicada por el menor requerimiento de trabajadores en las ramas de actividad primaria (-18,0 por ciento), servicios (-7,7 por ciento), comercio (-4,4 por ciento) y manufactura (-0,1 por ciento).
- En el periodo enero-diciembre de 2019, el empleo acumuló un crecimiento nulo, debido a que el mayor dinamismo en las ramas de actividad económica de transporte y comunicaciones (12,4 por ciento), y servicios (1,0 por ciento); fue contrarrestado por el menor dinamismo de la actividad primaria (-12,9 por ciento), comercio (-2,8 por ciento) y manufactura (-0,7 por ciento).

**Cuadro N° 7**

**PUCALLPA: ÍNDICE MENSUAL DE EMPLEO EN EMPRESAS PRIVADAS FORMALES DE 10 A MÁS TRABAJADORES, POR RAMA DE ACTIVIDAD<sup>1/</sup>**

(Octubre 2010=100)

Rama de Actividad	Diciembre			Enero - Diciembre		
	2018	2019	Var. %	2018	2019	Var. %
Primaria <sup>2/</sup>	41,9	34,4	-18,0	40,7	35,4	-12,9
Manufactura	67,4	67,3	-0,1	67,3	66,8	-0,7
Comercio	95,2	91,0	-4,4	92,8	90,2	-2,8
Transporte y Comunicaciones	108,9	149,4	37,2	111,1	124,8	12,4
Servicios <sup>3/</sup>	87,8	81,0	-7,7	78,9	79,7	1,0
<b>Total</b>	<b>78,9</b>	<b>78,0</b>	<b>-1,1</b>	<b>75,8</b>	<b>75,8</b>	<b>0,0</b>

Nota: La información corresponde al primer día de cada mes.

<sup>1/</sup> Cifras preliminares.

<sup>2/</sup> Conformada por las subramas agricultura, pesca e hidrocarburos.

<sup>3/</sup> Conformada por las subramas servicios prestados a empresas, restaurantes y hoteles, establecimientos financieros, enseñanza, servicios sociales y comunales; y electricidad, gas y agua.

Fuente: MTPE – Encuesta Nacional de Variación Mensual del Empleo (ENVME).

**Gráfico N° 7**

**PUCALLPA: EMPLEO FORMAL URBANO EN EMPRESAS DE 10 A MÁS TRABAJADORES**  
(Var. % respecto a similar periodo del año anterior)

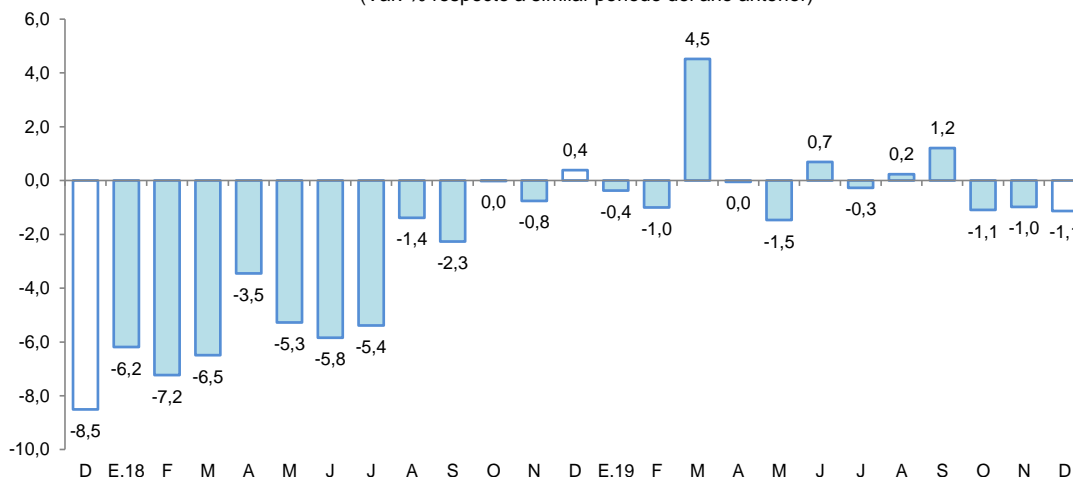

Fuente: MTPE – Encuesta Nacional de Variación Mensual del Empleo (ENVME).

### III. SECTOR EXTERNO

#### 1. Exportaciones

- Las exportaciones totalizaron US\$ 7,0 millones en agosto, mayor en 37,3 por ciento a las registradas en similar mes del año anterior, debido a las mayores ventas de productos agropecuarios y madera, principalmente.
- Las exportaciones de productos no tradicionales también crecieron 37,3 por ciento frente a similar mes del año anterior, impulsadas por las mayores ventas de aceite crudo de palma, cacao en grano y tablillas. Asimismo, en el periodo enero-agosto se acumuló un nivel de US\$ 55,1 millones, que es 2,2 veces lo registrado en similar periodo del año anterior, explicado por las mayores ventas de aceite crudo de palma y de madera en diversas presentaciones.
- En el mes de agosto los principales mercados de destino fueron: Marruecos (46,9 por ciento); Holanda (17,8 por ciento del valor total exportado); Francia (15,3 por ciento) y; México (4,1 por ciento). El primero adquirió aceite crudo de palma; Holanda: cacao en grano; Francia: madera moldurada y tablillas y; México; madera aserrada.



**Cuadro N° 8**  
**UCAYALI: EXPORTACIONES POR GRUPO DE PRODUCTOS <sup>1/</sup>**  
 (Valor FOB en millones de US\$)

TIPO	Estructura % 2020	Agosto			Enero-Agosto		
		2020	2021	Var. %	2020	2021	Var. %
<b>PRODUCTOS NO TRADICIONALES</b>	<b>99,9</b>	<b>5,1</b>	<b>7,0</b>	<b>37,3</b>	<b>24,9</b>	<b>55,1</b>	<b>121,3</b>
Agropecuarios	67,1	3,1	4,5	45,2	13,8	36,4	163,8
Pesqueros	0,1	0,0	0,0	-	0,0	0,0	-
Maderas y sus manufacturas	32,5	2,0	2,4	20,0	11,0	18,3	66,4
Resto	0,2	0,0	0,0	-	0,1	0,3	200,0
<b>OTRAS EXPORTACIONES</b>	<b>0,1</b>	<b>0,0</b>	<b>0,0</b>	<b>-</b>	<b>0,0</b>	<b>0,2</b>	<b>-</b>
<b>TOTAL</b>	<b>100,0</b>	<b>5,1</b>	<b>7,0</b>	<b>37,3</b>	<b>24,9</b>	<b>55,4</b>	<b>122,5</b>

1/ Cifras preliminares.

Fuente: SUNAT

Elaboración: BCRP, Sucursal Iquitos. Departamento de Estudios Económicos.

## IV. CRÉDITO Y DEPÓSITOS

### 1. Crédito

- El crédito registró un incremento de 5,1 por ciento interanual en agosto y un saldo de S/ 1 950 millones, de los cuales, el 97,8 por ciento se encuentra colocado en moneda nacional.

**Cuadro N° 9**  
**Ucayali: Crédito Nominal - Agosto 2021**

	Estructura % Ago-21	Saldo en millones de soles		Tasa de crecimiento (%)	
		Jul-21	Ago-21	Mes	12 Meses
<b>Banco de la Nación</b>	<b>7,1</b>	<b>136</b>	<b>138</b>	<b>1,1</b>	<b>5,1</b>
<b>Agrobanco</b>	<b>0,7</b>	<b>13</b>	<b>13</b>	<b>2,5</b>	<b>-8,9</b>
<b>Banca Múltiple</b>	<b>65,6</b>	<b>1 280</b>	<b>1 280</b>	<b>0,0</b>	<b>7,3</b>
<b>Instituciones No Bancarias</b>	<b>26,6</b>	<b>510</b>	<b>519</b>	<b>1,8</b>	<b>0,5</b>
Financieras	8,5	163	166	1,9	-17,0
Cajas Municipales	17,5	337	341	1,4	12,4
Cajas Rurales	0,3	7	7	4,4	44,6
Edpymes	0,3	4	5	24,0	-40,4
Arrendamiento Financiero	0,0	0	0	-	-
<b>TOTAL</b>	<b>100,0</b>	<b>1 939</b>	<b>1 950</b>	<b>0,5</b>	<b>5,1</b>
<b>Empresas</b>	<b>62,5</b>	<b>1 215</b>	<b>1 219</b>	<b>0,3</b>	<b>11,3</b>
<b>Personas</b>	<b>37,5</b>	<b>725</b>	<b>731</b>	<b>0,9</b>	<b>-3,8</b>
Consumo	31,5	608	614	1,0	-4,5
Hipotecario	6,0	117	117	0,2	0,4
MN	97,8	1 896	1 907	0,6	5,1
ME	2,2	43	43	-0,1	5,7
ME (Mill. US\$)		11	11	-1,2	-8,3

Fuente: SBS y AFP

Elaboración: BCRP - Sucursal Iquitos. Departamento de Estudios Económicos.

- Por tipo de institución financiera, el crédito en la banca múltiple, que cuenta con la participación del 65,6 por ciento del crédito total, registró un incremento de 7,3 por ciento interanual. Por su lado, las instituciones no bancarias registraron un crecimiento de 0,5 por ciento interanual, donde destaca el resultado de las cajas municipales (12,4 por ciento); ya que las financieras (-17,0 por ciento) y las edpymes (-40,4 por ciento) tuvieron comportamientos negativos.
- Según tipo de crédito, destaca el crecimiento del segmento empresas (11,3 por ciento); mientras que, el segmento personas tuvo resultado negativo, debido a los créditos del tipo consumo (-4,5 por ciento), aunque del tipo hipotecario se incrementó en 0,4 por ciento.
- La ratio crédito/depósitos pasó de 1,56 en agosto de 2020 a 1,42 en agosto de 2021, es decir, se redujo en 0,14 puntos porcentuales; además, una ratio mayor que la unidad indica que Ucayali es un demandante neto de crédito.

**Gráfico N° 8**  
UCAYALI: EVOLUCIÓN DEL CRÉDITO  
(Var. % respecto a similar mes del año anterior)

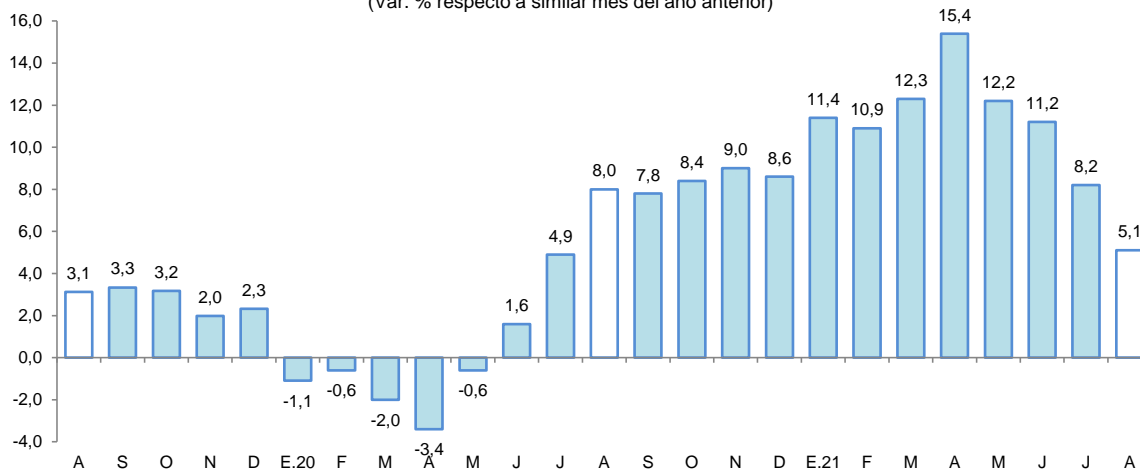

Fuente: SBS y AFP.

- Por tipo de moneda, las colocaciones en moneda nacional registraron un incremento de 5,1 por ciento; asimismo, en moneda extranjera se incrementaron en 5,7 por ciento; con ello, la participación relativa del crédito en soles (97,8 por ciento del total) como la participación del crédito en moneda extranjera (2,2 por ciento) se mantuvieron inalteradas.

**Gráfico N° 9**  
UCAYALI: EVOLUCIÓN DEL CRÉDITO POR TIPO DE MONEDA  
(Var. % respecto a similar mes del año anterior)

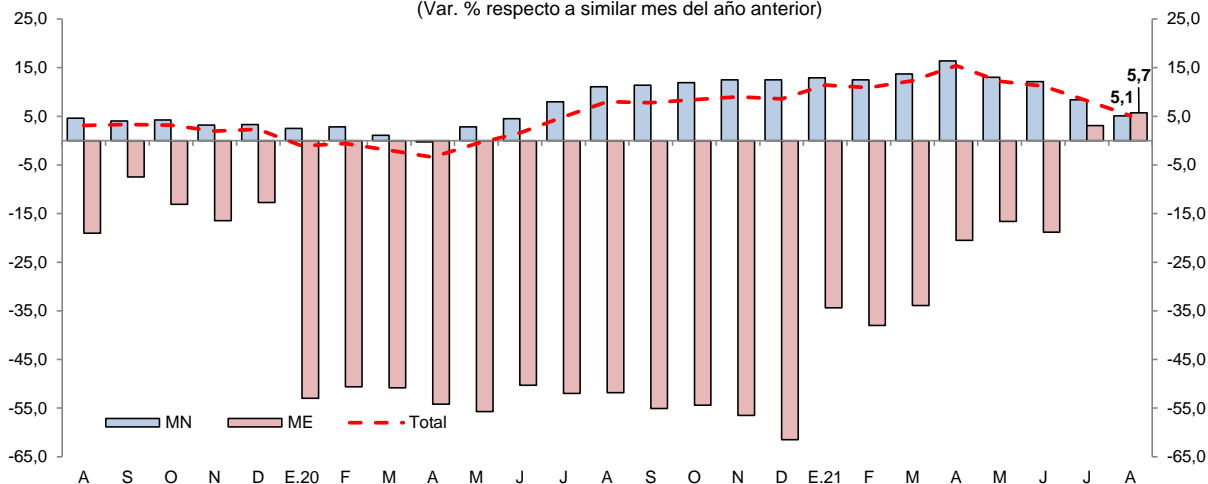

Fuente: SBS y AFP.



- La tasa de morosidad en julio 2021 fue de 6,3 por ciento, menor en 0,6 puntos porcentuales a la registrada en similar mes del año anterior. Por su lado, la tasa de morosidad de las cajas municipales (4,3 por ciento) fue menor en 1,9 puntos porcentuales a la de julio de 2020; asimismo, en la banca múltiple (6,3 por ciento) se redujo en 0,5 puntos porcentuales respecto a similar mes del año anterior.

**Gráfico N° 10**  
**UCAYALI: TASA DE MOROSIDAD <sup>1/</sup>**  
(Porcentaje)

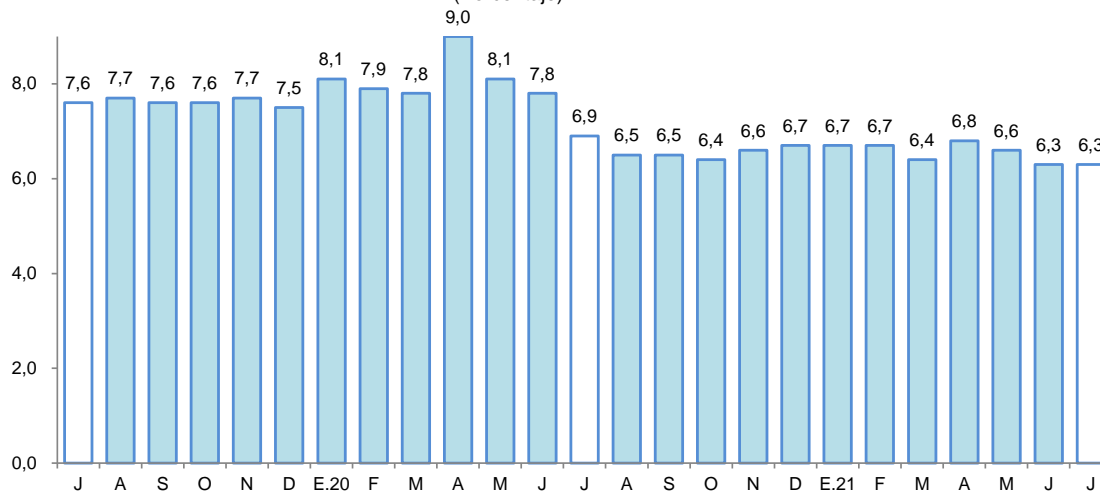

<sup>1/</sup> preliminar, calculado en base a: (créditos vencidos + créditos en cobranza judicial) / colocaciones brutas.  
Fuente: SBS y AFP.

## 2. Depósitos

- Los depósitos totales crecieron 15,7 por ciento interanual en agosto, a S/ 1 378 millones, debido a que los depósitos en la banca múltiple, que representan el 76,4 por ciento de los depósitos totales, se incrementaron en 16,5 por ciento.

**Cuadro N° 10**  
**Ucayali: Depósito Nominal - Agosto 2021**

	Estructura % Ago-21	Saldo en millones de soles		Tasa de crecimiento (%)	
		Jul-21	Ago-21	Mes	12 Meses
<b>Banco de la Nación</b>	<b>14,2</b>	<b>196</b>	<b>195</b>	<b>-0,4</b>	<b>13,5</b>
<b>Banca Múltiple</b>	<b>76,4</b>	<b>1 070</b>	<b>1 052</b>	<b>-1,6</b>	<b>16,5</b>
<b>Instituciones No Bancarias</b>	<b>9,5</b>	<b>124</b>	<b>131</b>	<b>5,3</b>	<b>12,7</b>
Financieras	1,4	18	20	7,0	15,5
Cajas Municipales	8,0	105	111	5,0	12,2
Cajas Rurales	0,0	0	0	-4,0	10,9
<b>TOTAL</b>	<b>100,0</b>	<b>1 389</b>	<b>1 378</b>	<b>-0,8</b>	<b>15,7</b>
Vista	41,3	604	569	-5,7	15,6
Ahorro	50,7	674	699	3,6	25,8
A plazo	8,0	111	110	-1,1	-23,1
MN	85,5	1 201	1 178	-1,9	10,0
ME	14,5	189	200	5,8	66,3
ME (Mill. US\$)		47	49	4,6	44,3

Fuente: SBS y AFP

Elaboración: BCRP - Sucursal IQUITOS. Departamento de Estudios Económicos.

- Asimismo, los depósitos de las instituciones no bancarias se incrementaron en 12,7 por ciento, impulsado por las cajas municipales (12,2 por ciento) y empresas financieras (15,5 por ciento). Por su lado, los depósitos en el Banco de la Nación, que cuentan con una participación del 14,2 por ciento de los depósitos totales, se incrementaron en 13,5 por ciento.
- Por modalidad de captación, se registraron incrementos en los depósitos a la vista (15,6 por ciento) y de ahorro (25,8 por ciento); mientras que, los depósitos a plazo se redujeron en 23,1 por ciento.

**Gráfico N° 11**

**UCAYALI: EVOLUCIÓN DE LOS DEPÓSITOS**  
(Var. % respecto a similar mes del año anterior)

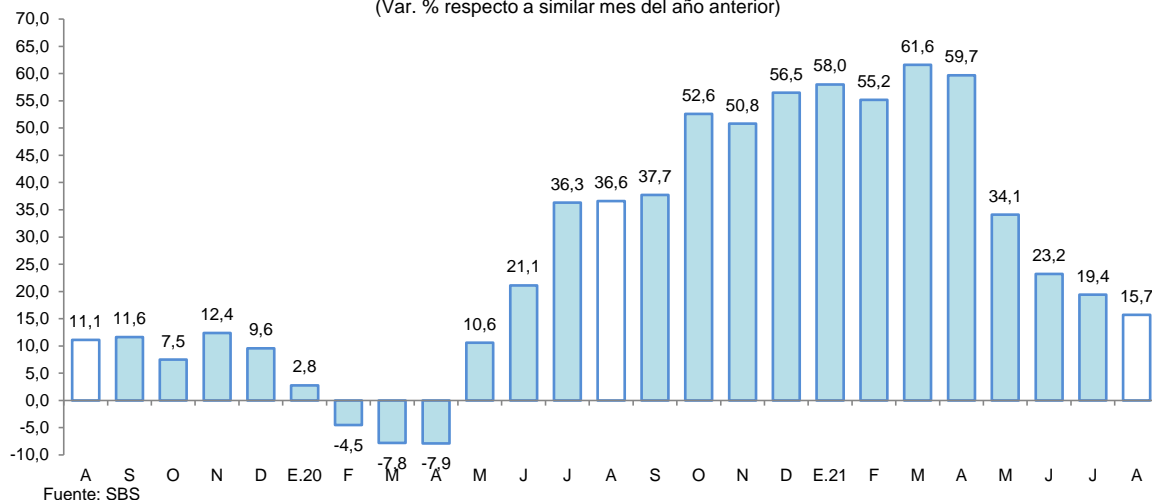

- En cuanto al tipo de moneda, los depósitos en soles se incrementaron en 10,0 por ciento, capturando un 85,5 por ciento del total de los depósitos; asimismo, los depósitos en moneda extranjera, que concentraron el 14,5 por ciento restante, crecieron en 66,3 por ciento.
- El coeficiente de dolarización de los depósitos alcanzó el 14,5 por ciento, mayor en 4,4 puntos porcentuales al registrado en agosto de 2020. La mayor liquidez tanto en moneda nacional como en moneda extranjera se debe a los mayores depósitos a la vista y de ahorro.

**Gráfico N° 12**

**UCAYALI: EVOLUCIÓN DE LOS DEPÓSITOS POR TIPO DE MONEDA**  
(Var. % respecto a similar mes del año anterior)

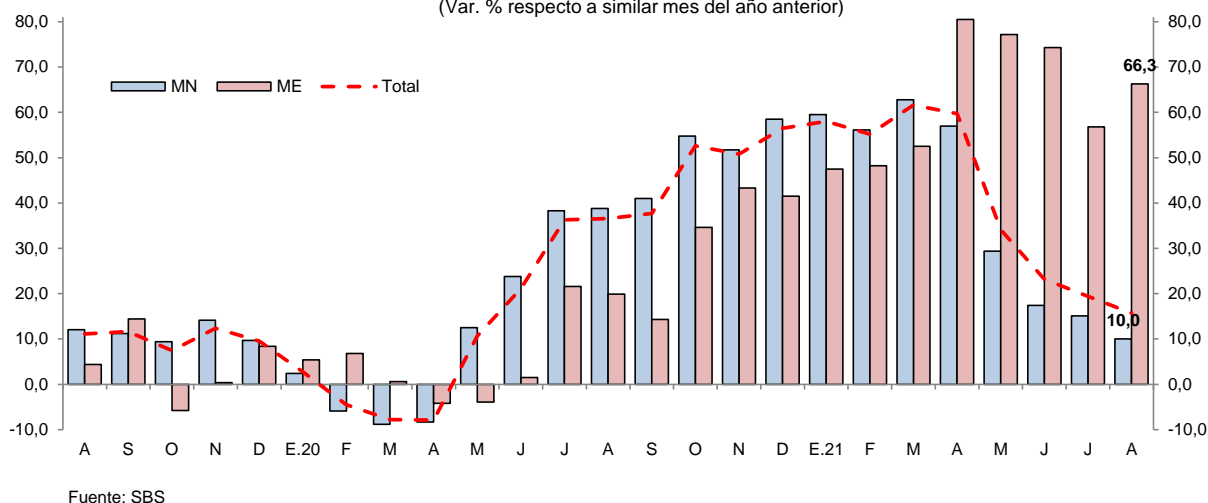

## V. EJECUCIÓN DEL PRESUPUESTO DE GASTOS DEL GOBIERNO GENERAL

### 1. Gasto corriente no financiero

- El gasto corriente no financiero disminuyó en 20,8 por ciento interanual en agosto, influyendo el menor monto devengado del Gobierno Nacional, que registró una caída de 43,0 por ciento, debido a las menores transferencias; asimismo, el gasto del Gobierno Regional disminuyó en 7,2 por ciento, explicado por una disminución en las compras de bienes y servicios; contrariamente, el gasto de los Gobiernos Locales se incrementó en 16,7 por ciento, por mayores compras de bienes y servicios.
- En el periodo enero-agosto, el gasto corriente no financiero disminuyó en 5,0 por ciento, sustentado por el menor gasto del Gobierno Nacional, el cual registró una contracción acumulada de 25,5 por ciento, por menores transferencias.

**Cuadro N° 11**  
**UCAYALI: GASTO CORRIENTE NO FINANCIERO <sup>1/</sup>**  
(Millones de soles)

	Agosto			Enero - Agosto		
	2020	2021	Var. % real	2020	2021	Var. % real
Gobierno nacional	71,7	42,9	- 43,0	433,5	332,7	- 25,5
Gobierno regional	68,1	66,4	- 7,2	464,5	521,4	8,9
Gobiernos locales	17,7	21,6	16,7	127,1	149,4	13,9
<b>Total</b>	<b>157,5</b>	<b>130,9</b>	<b>- 20,8</b>	<b>1 025,2</b>	<b>1 003,6</b>	<b>- 5,0</b>

1/ Información actualizada al 30 de setiembre de 2021.

Fuente: MEF.

Elaboración: BCRP, Sucursal Iquitos. Departamento de Estudios Económicos.

### 2. Inversión pública

- La inversión pública disminuyó en 30,5 por ciento interanual en agosto, explicado por el desempeño negativo en la ejecución de obras de dos de los tres niveles de gobierno; así, en el Gobierno Nacional se redujo en 63,2 por ciento y en el Gobierno Regional se contrajo en 37,2 por ciento; contrariamente, los Gobiernos Locales aumentaron su inversión en 79,4 por ciento.

**Cuadro N° 12**  
**UCAYALI: INVERSIÓN PÚBLICA <sup>1/ 2/</sup>**  
(Millones de soles)

	Agosto			Enero - Agosto		
	2020	2021	Var. % real	2020	2021	Var. % real
Gobierno nacional	20,8	8,1	-63,2	34,8	60,2	67,7
Gobierno regional	29,0	19,1	-37,2	107,3	166,3	50,0
Gobiernos locales	8,0	15,0	79,4	52,2	91,4	69,6
<b>Total</b>	<b>57,8</b>	<b>42,2</b>	<b>-30,5</b>	<b>194,3</b>	<b>317,8</b>	<b>58,4</b>

1/ Información actualizada al 30 de setiembre de 2021.

2/ Comprende la adquisición de activos no financieros.

Fuente: MEF.

Elaboración: BCRP, Sucursal Iquitos. Departamento de Estudios Económicos.

- En el periodo enero-agosto, la inversión pública creció 58,4 por ciento en términos interanuales, por mayor ejecución de obras en los tres niveles de gobierno; en particular los Gobiernos Locales y el Gobierno Nacional, registraron incrementos de 69,6 por ciento y 67,7 por ciento, respectivamente.



- En el periodo enero-agosto, Ucayali ejecutó el 44,3 por ciento del presupuesto institucional modificado (PIM); así, el Gobierno Regional avanzó el 49,6 por ciento, el Gobierno Nacional el 42,8 por ciento, y los Gobiernos locales lograron el 37,9 por ciento.

**Gráfico N° 13**  
**UCAYALI: INVERSIÓN PÚBLICA**  
(Var. % real respecto a similar periodo del año anterior)

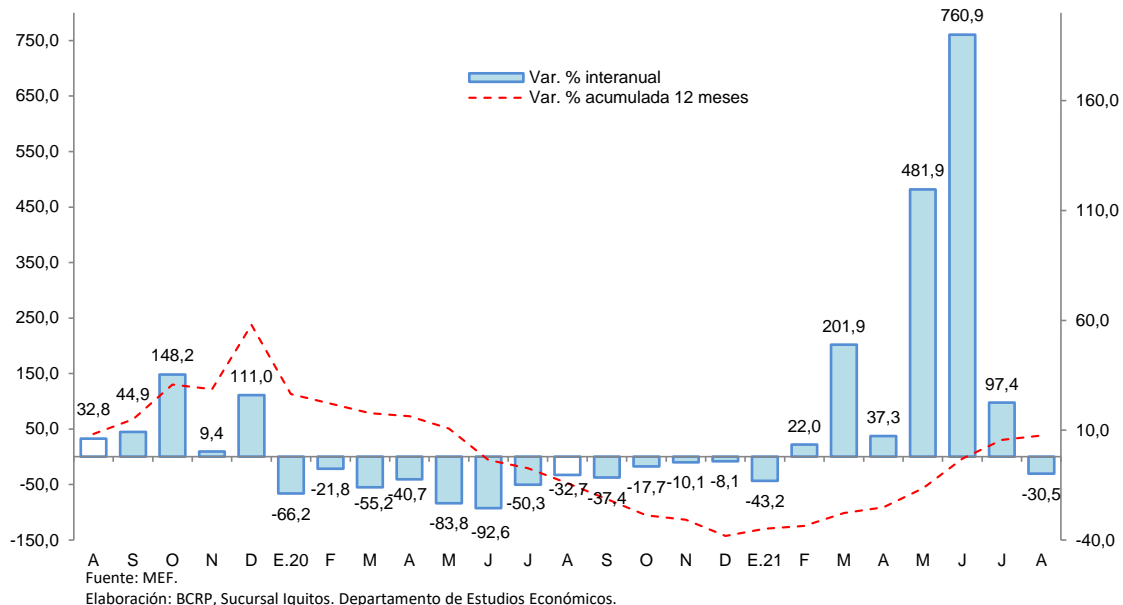

Los proyectos con mayor monto devengado, por nivel de gobierno, son los siguientes:

- El **Gobierno Nacional** invirtió S/ 3,7 millones en la ampliación del establecimiento penitenciario de Pucallpa; entre otros.
- El **Gobierno Regional** desembolsó S/ 3,3 millones en el mejoramiento de la carretera Neshuya-Curimaná; S/ 2,0 millones en el mejoramiento de la gestión institucional de la Sede Central y Direcciones Regionales; S/ 1,6 millones en el mejoramiento de camino vecinal en Campo Verde; S/ 1,2 millones en el mejoramiento de los servicios de salud, en el distrito de Campo Verde, entre otros.
- Los Gobiernos Locales** no tuvieron proyectos con monto devengados superiores al millón de soles durante el mes de agosto de 2021.



## VI. ANEXOS

Anexo Nº 01

UCAYALI: PRODUCCIÓN AGROPECUARIA <sup>1/</sup>  
(T.M.)

	2020						2021								
	Ago.	Set.	Oct.	Nov.	Dic.	Ene.-Dic.	Ene.	Feb.	Mar.	Abr.	May.	Jun.	Jul.	Ago.	
<b>TOTAL AGRÍCOLA</b>	<b>89 392</b>	<b>93 231</b>	<b>91 887</b>	<b>84 121</b>	<b>86 206</b>	<b>1065 202</b>	<b>102 595</b>	<b>116 086</b>	<b>125 928</b>	<b>121 571</b>	<b>116 267</b>	<b>108 208</b>	<b>104 848</b>	<b>100 425</b>	<b>TOTAL AGRÍCOLA</b>
Arroz cáscara	5 304	7 985	5 190	4 037	4 103	65 154	6 180	6 741	9 134	9 075	2 596	2 351	4 971	4 627	Arroz cáscara
Plátano	21 858	23 200	24 178	26 200	27 297	296 636	29 573	28 882	28 689	28 649	27 252	26 453	25 893	24 662	Plátano
Yuca	8 570	6 428	8 038	5 772	7 126	102 947	6 791	12 012	10 037	6 251	11 016	9 076	12 645	12 550	Yuca
Naranja	635	0	0	0	603	12 057	1 143	1 326	1 926	2 236	2 345	1 723	1 245	664	Naranja
Papaya	3 537	3 844	4 459	4 592	4 889	52 087	5 258	5 274	5 256	5 598	5 456	5 234	4 963	4 426	Papaya
Piña	672	1 352	1 602	1 568	1 687	11 608	1 181	920	1 027	1 226	910	784	694	620	Piña
Caña de azúcar	1 100	998	1 095	1 007	1 051	12 836	902	973	1 657	2 058	2 433	2 365	1 978	1 717	Caña de azúcar
Maíz amarillo duro	2 527	2 072	2 746	1 742	1 936	22 836	3 464	2 939	1 592	919	427	263	301	1 318	Maíz amarillo duro
Palma aceitera	30 907	35 605	34 513	28 126	23 914	318 965	32 921	37 419	46 226	44 858	43 380	42 584	36 449	35 056	Palma aceitera
Aguaje	682	843	1 013	1 150	1 197	12 754	1 513	2 031	1 703	1 259	1 112	983	795	682	Aguaje
Camu camu	60	44	87	7	149	1 923	75	87	158	493	409	66	10	15	Camu camu
Pijuayo fruto	0	0	0	634	910	8 596	1 359	2 379	2 207	1 562	635	0	0	0	Pijuayo fruto
Pijuayo palmito	79	84	79	84	95	1 061	94	102	103	111	98	96	85	73	Pijuayo palmito
Otros agrícolas															Otros agrícolas
Cacao	1 997	1 974	1 374	648	796	21 705	554	789	820	1 963	3 250	3 431	2 858	1 926	Cacao
Café	2 540	806	0	0	0	10 968	0	0	200	918	3 040	4 660	5 639	2 481	Café
Algodón	0	46	61	77	0	184	0	0	0	0	0	0	0	0	Algodón
Cocona	472	418	363	384	389	3997	356	251	203	287	376	345	329	292	Cocona
Soya	5	25	14	0	0	62	10	2	9	9	9	2	14	55	Soya
Melón	996	401	0	0	0	1 988	0	0	0	0	0	0	77	756	Melón
Pepino	168	169	27	0	31	485	24	24	6	0	0	50	50	241	Pepino
Ungurahui	122	0	46	137	380	4 186	508	738	808	780	645	372	349	167	Ungurahui
Resto agrícola	7 160	6 936	7 003	7 957	9 652	102 168	10 690	13 197	14 168	13 319	10 877	7 371	5 503	8 097	Resto agrícola
<b>TOTAL PECUARIO</b>	<b>3 097</b>	<b>2 603</b>	<b>3 360</b>	<b>2 566</b>	<b>3 346</b>	<b>32 591</b>	<b>2 184</b>	<b>1 843</b>	<b>2 361</b>	<b>2 664</b>	<b>2 541</b>	<b>2 808</b>	<b>2 718</b>	<b>3 109</b>	<b>TOTAL PECUARIO</b>
Carne de ave	1 934	1 465	2 241	1 456	2 111	18 586	1 075	712	1 207	1 527	1 471	1 666	1 639	1 997	Carne de ave
Carne de porcino	73	77	85	91	163	983	78	91	80	80	75	97	60	69	Carne de porcino
Carne de vacuno	355	394	393	397	442	4 082	273	284	291	345	316	385	356	394	Carne de vacuno
Carne de ovino	6	7	8	8	9	71	4	4	5	4	5	6	6	6	Carne de ovino
Leche	390	330	333	334	340	5 166	444	443	476	397	383	363	355	344	Leche
Huevos	339	330	300	280	280	3 703	310	308	301	311	291	290	302	299	Huevos

1/ Cifras preliminares.

Fuente: Dirección Regional del MIDAGRI de Ucayali.

Elaboración: BCRP - Sucursal Iquitos.



Anexo Nº 02

UCAYALI: PRODUCCIÓN PESQUERA  
(T.M.)

	2020						2021								
	Ago.	Set.	Oct.	Nov.	Dic.	Ene.-Dic.	Ene.	Feb.	Mar.	Abr.	May.	Jun.	Jul.	Ago.	
<b>DESEMBARQUE TOTAL <sup>1/</sup></b>	<b>251</b>	<b>131</b>	<b>228</b>	<b>146</b>	<b>116</b>	<b>1 662</b>	<b>136</b>	<b>168</b>	<b>69</b>	<b>146</b>	<b>187</b>	n.d.	n.d.	n.d.	<b>DESEMBARQUE TOTAL <sup>1/</sup></b>
Fresco	146	87	175	100	28	1 119	95	116	6	49	127	n.d.	n.d.	n.d.	Fresco
Seco-salado	105	44	53	46	88	543	40	52	63	97	59	n.d.	n.d.	n.d.	Seco-salado
<b>DESEMBARQUE TOTAL <sup>2/</sup></b>	<b>251</b>	<b>131</b>	<b>228</b>	<b>146</b>	<b>116</b>	<b>1 662</b>	<b>136</b>	<b>168</b>	<b>69</b>	<b>146</b>	<b>187</b>	n.d.	n.d.	n.d.	<b>DESEMBARQUE TOTAL <sup>2/</sup></b>
Acarahuazú	3	1	3	2	3	16	0	0	0	0	1	n.d.	n.d.	n.d.	Acarahuazú
Achacubo	0	0	0	0	0	0	0	0	0	0	0	n.d.	n.d.	n.d.	Achacubo
Arahua	0	0	1	1	1	3	2	0	0	0	0	n.d.	n.d.	n.d.	Arahua
Boquichico	83	43	137	20	21	537	22	21	14	33	38	n.d.	n.d.	n.d.	Boquichico
Chiu Chiu	3	2	8	30	13	93	13	38	0	0	1	n.d.	n.d.	n.d.	Chiu Chiu
Doncella	13	5	3	4	4	65	4	4	8	11	27	n.d.	n.d.	n.d.	Doncella
Dorado	0	0	0	0	0	3	1	0	1	1	8	n.d.	n.d.	n.d.	Dorado
Gamitana	6	0	0	0	4	10	0	0	0	0	1	n.d.	n.d.	n.d.	Gamitana
Lisa	11	5	3	3	4	37	1	1	1	5	4	n.d.	n.d.	n.d.	Lisa
LLambina	0	1	8	17	11	86	27	34	1	6	3	n.d.	n.d.	n.d.	LLambina
Llausa	4	1	1	1	2	16	4	2	4	3	10	n.d.	n.d.	n.d.	Llausa
Maparate	5	8	8	10	7	72	4	4	3	5	6	n.d.	n.d.	n.d.	Maparate
Mota	10	3	2	9	12	80	7	11	6	14	9	n.d.	n.d.	n.d.	Mota
Paco	2	0	0	2	3	10	0	0	2	0	1	n.d.	n.d.	n.d.	Paco
Paiche	0	0	0	0	0	3	0	0	2	0	1	n.d.	n.d.	n.d.	Paiche
Palometa	9	2	2	2	4	101	4	2	1	9	10	n.d.	n.d.	n.d.	Palometa
Sardina	15	6	7	5	1	62	0	0	0	12	11	n.d.	n.d.	n.d.	Sardina
Torre	0	0	0	0	0	0	0	0	0	0	1	n.d.	n.d.	n.d.	Torre
Tucunaré	2	0	0	2	1	6	1	1	0	0	0	n.d.	n.d.	n.d.	Tucunaré
Turushuqui	0	2	1	0	0	3	0	0	0	0	0	n.d.	n.d.	n.d.	Turushuqui
Yulilla	1	1	1	2	1	20	6	4	0	0	1	n.d.	n.d.	n.d.	Yulilla
Otras especies	84	51	43	36	24	439	39	44	25	46	54	n.d.	n.d.	n.d.	Otras especies
<b>PECES ORNAMENTALES (unidades)</b>	<b>28 573</b>	<b>25 693</b>	<b>50 239</b>	<b>70 870</b>	<b>38 200</b>	<b>319 212</b>	<b>77 152</b>	n.d.	n.d.	n.d.	n.d.	n.d.	n.d.	n.d.	<b>PECES ORNAMENTALES (unidades)</b>

1/ Por estado de conservación.

2/ Por tipo de especie.

Fuente: Dirección Regional de la Producción de Ucayali.

Elaboración: BCRP - Sucursal Iquitos.



Anexo Nº 03

UCAYALI: PRODUCCIÓN DE MADERA ROLLIZA  
(m<sup>3</sup>)

	2020						2021								
	Ago.	Set.	Oct.	Nov.	Dic.	Ene.-Dic.	Ene.	Feb.	Mar.	Abr.	May.	Jun.	Jul.	Ago.	
<b>Especies de madera</b>															<b>Especies de madera</b>
Aguano masha	278	197	0	0	346	1 074	0	0	0	0	0	0	n.d.	n.d.	Aguano masha
Bolaina blanca	1 211	935	0	0	0	3 579	0	0	0	0	0	0	n.d.	n.d.	Bolaina blanca
Caoba	0	0	0	0	0	0	0	0	0	0	0	0	n.d.	n.d.	Caoba
Capirona	662	0	0	0	0	5 181	0	33	22	0	0	3	n.d.	n.d.	Capirona
Cachimbo	7 192	10 245	0	0	434	40 413	0	0	0	0	340	0	n.d.	n.d.	Cachimbo
Catahua	284	716	0	0	0	5 221	0	134	134	0	0	0	n.d.	n.d.	Catahua
Cedro	3	2	0	0	0	718	0	0	0	0	0	0	n.d.	n.d.	Cedro
Copaiba	2 567	2 557	0	262	106	22 543	14	2	0	171	0	82	n.d.	n.d.	Copaiba
Cumala	596	1 936	0	33	109	10 353	29	448	448	0	357	9	n.d.	n.d.	Cumala
Estoraque	158	523	199	20	0	3 746	48	116	76	0	80	373	n.d.	n.d.	Estoraque
Huayuro	3 935	5 109	0	0	38	19 591	26	170	0	0	0	0	n.d.	n.d.	Huayuro
Huimba negra	222	296	0	0	23	1 463	15	5	5	0	0	6	n.d.	n.d.	Huimba negra
Ishpingo	154	277	0	0	0	2 145	6	0	0	0	0	0	n.d.	n.d.	Ishpingo
Lagarto caspi	0	2	0	0	0	42	0	0	0	0	0	0	n.d.	n.d.	Lagarto caspi
Lupuna blanca	538	2 195	85	110	0	6 614	252	259	73	0	73	106	n.d.	n.d.	Lupuna blanca
Moena	147	174	0	0	0	3 090	0	0	0	0	0	1	n.d.	n.d.	Moena
Panguana	980	2 958	363	63	29	7 462	0	0	0	0	0	0	n.d.	n.d.	Panguana
Pashaco	2 052	2 096	0	0	271	7 541	61	0	0	0	594	110	n.d.	n.d.	Pashaco
Pumaquiro	184	39	0	0	13	608	11	0	0	0	0	5	n.d.	n.d.	Pumaquiro
Quinilla	1 028	319	0	0	68	2 520	1	0	0	0	0	19	n.d.	n.d.	Quinilla
Requia	0	3	0	0	0	313	0	0	0	0	0	0	n.d.	n.d.	Requia
Shihuahuaco	3 409	5 940	1 434	1 587	498	56 690	960	400	348	176	290	1 725	n.d.	n.d.	Shihuahuaco
Tornillo	1 557	3 805	0	0	8	19 584	0	580	0	0	0	0	n.d.	n.d.	Tornillo
Utucuro	28	13	0	0	0	181	0	0	0	0	0	0	n.d.	n.d.	Utucuro
Yacushapana	826	519	0	295	0	2 639	0	0	0	0	0	16	n.d.	n.d.	Yacushapana
Otros	15 941	16 180	108	495	1 507	96 425	570	874	391	1 220	474	600	n.d.	n.d.	Otros
<b>TOTAL</b>	<b>43 952</b>	<b>57 036</b>	<b>2 189</b>	<b>2 865</b>	<b>3 449</b>	<b>319 735</b>	<b>1 993</b>	<b>3 022</b>	<b>1 497</b>	<b>1 567</b>	<b>2 206</b>	<b>3 055</b>	<b>n.d.</b>	<b>n.d.</b>	<b>TOTAL</b>

Fuente: Gobierno Regional de Ucayali - Dirección de Gestión Forestal y Fauna Silvestre.

Elaboración: BCRP - Sucursal Iquitos.



Anexo N° 04

UCAYALI: PRODUCCIÓN DE MADERA ASERRADA  
(m<sup>3</sup>)

	2020						2021								
	Ago.	Set.	Oct.	Nov.	Dic.	Ene.-Dic.	Ene.	Feb.	Mar.	Abr.	May.	Jun.	Jul.	Ago.	
<b>Especies de madera</b>															<b>Especies de madera</b>
Aguano masha	4	20	39	21	48	260	237	31	0	7	9	20	n.d.	n.d.	Aguano masha
Caoba	0	0	0	0	0	0	0	0	0	11	3	0	n.d.	n.d.	Caoba
Capirona	103	549	1 812	1 290	2 271	7 463	1 965	4 387	2 209	1 547	1 616	2 526	n.d.	n.d.	Capirona
Cachimbo	3 232	4 594	6 159	4 635	4 740	48 007	5 080	11 334	5 386	3 355	3 453	3 727	n.d.	n.d.	Cachimbo
Catahua	119	323	1 926	1 744	1 471	7 121	1 718	4 124	2 745	1 536	1 970	1 547	n.d.	n.d.	Catahua
Cedro	0	0	69	124	142	478	210	269	222	114	8	120	n.d.	n.d.	Cedro
Copaiba	2 973	14 138	4 782	4 199	4 331	39 639	19 341	7 922	3 784	3 638	2 517	1 024	n.d.	n.d.	Copaiba
Cumala	284	420	3 468	2 559	3 178	14 576	2 878	6 133	3 076	2 433	1 755	757	n.d.	n.d.	Cumala
Estoraque	22	385	388	522	168	3 023	5 195	833	158	290	557	789	n.d.	n.d.	Estoraque
Huayruro	1 814	2 333	3 572	2 271	2 218	20 203	2 798	5 094	2 402	1 456	1 865	2 132	n.d.	n.d.	Huayruro
Huimba	124	171	893	551	564	2 741	773	1 209	607	284	460	269	n.d.	n.d.	Huimba
Ishpingo	166	123	30	253	60	1 352	142	502	96	138	110	209	n.d.	n.d.	Ishpingo
Lagarto caspi	0	0	27	157	6	213	0	44	16	10	20	18	n.d.	n.d.	Lagarto caspi
Lupuna	48	67	112	163	201	876	365	306	193	174	192	99	n.d.	n.d.	Lupuna
Marupa	27	58	388	337	360	1 530	495	378	209	189	80	52	n.d.	n.d.	Marupa
Moena	297	70	306	140	138	2 133	452	873	477	347	374	561	n.d.	n.d.	Moena
Pashaco	488	854	1 589	1 279	1 495	9 051	1 330	2 691	1 037	1 258	1 440	800	n.d.	n.d.	Pashaco
Pumaquiro	111	83	128	276	166	1 100	186	354	166	123	136	96	n.d.	n.d.	Pumaquiro
Quinilla	87	44	185	375	241	1 256	503	817	297	382	438	522	n.d.	n.d.	Quinilla
Requia	0	0	139	118	10	397	66	387	256	110	79	51	n.d.	n.d.	Requia
Shihuahuaco	40 139	20 045	3 712	2	4 203	102 388	13 381	7 533	3 205	3 092	2 152	2 411	n.d.	n.d.	Shihuahuaco
Tornillo	2 065	2 215	3 518	3 509	4 090	24 177	3 593	6 727	2 571	2 278	1 489	1 462	n.d.	n.d.	Tornillo
Utucuro	0	0	31	35	21	87	171	72	19	8	119	72	n.d.	n.d.	Utucuro
Yacushapana	343	191	317	153	266	2 931	186	808	554	245	313	301	n.d.	n.d.	Yacushapana
Otros	8 492	19 817	17 311	17 903	15 296	160 728	12 529	26 217	14 364	12 482	12 515	13 410	n.d.	n.d.	Otros
<b>TOTAL</b>	<b>60 938</b>	<b>66 500</b>	<b>50 901</b>	<b>42 616</b>	<b>45 685</b>	<b>451 731</b>	<b>73 594</b>	<b>89 044</b>	<b>44 051</b>	<b>35 506</b>	<b>33 670</b>	<b>32 976</b>	<b>n.d.</b>	<b>n.d.</b>	<b>TOTAL</b>

Fuente: Gobierno Regional de Ucayali - Dirección de Gestión Forestal y Fauna Silvestre.

Elaboración: BCRP - Sucursal Iquitos.



Anexo Nº 05

UCAYALI: PRODUCCIÓN DE HIDROCARBUROS LÍQUIDOS Y GAS

	2020						2021								
	Ago.	Set.	Oct.	Nov.	Dic.	Ene.-Dic.	Ene.	Feb.	Mar.	Abr.	May.	Jun.	Jul.	Ago.	
<b>LÍQUIDOS GN <sup>1/</sup></b> *Lote 31-C (LGN)	14	15	4	13	12	167	14	13	14	12	6	6	4	4	<b>LÍQUIDOS GN <sup>1/</sup></b> *Lote 31-C (LGN)
<b>PETRÓLEO <sup>1/</sup></b> *Lote 131	58	53	53	49	48	746	48	41	39	36	56	26	7	65	<b>PETRÓLEO <sup>1/</sup></b> *Lote 131
<b>GAS NATURAL <sup>2/</sup></b> *Lote 31-C	1	27	142	541	30	960	56	184	168	5	206	271	218	539	<b>GAS NATURAL <sup>2/</sup></b> *Lote 31-C

1/ Miles de barriles.

2/ Millones de pies cúbicos.

Fuente: Perúpetro S.A.

Elaboración: BCRP - Sucursal Iquitos.

Anexo Nº 06

**UCAYALI: PRODUCCIÓN MANUFACTURERA <sup>1/</sup>**  
**(Índice de volumen físico: 2007=100)**

C I I U	2020						2021								C I I U
	Ago.	Set.	Oct.	Nov.	Dic.	Ene.-Dic.	Ene.	Feb.	Mar.	Abr.	May.	Jun.	Jul.	Ago.	
<b>MANUFACTURA PRIMARIA</b>	<b>0,0</b>	<b>0,0</b>	<b>0,0</b>	<b>0,0</b>	<b>0,0</b>	<b>0,0</b>	<b>0,0</b>	<b>0,0</b>	<b>0,0</b>	<b>0,0</b>	<b>0,0</b>	<b>0,0</b>	<b>0,0</b>	<b>0,0</b>	<b>MANUFACTURA PRIMARIA</b>
2320 -Refinación de petróleo	0,0	0,0	0,0	0,0	0,0	0,0	0,0	0,0	0,0	0,0	0,0	0,0	0,0	0,0	2320 -Refinación de petróleo
<b>MANUFACTURA NO PRIMARIA</b>	<b>268,9</b>	<b>268,0</b>	<b>247,4</b>	<b>251,8</b>	<b>282,0</b>	<b>200,0</b>	<b>327,4</b>	<b>332,0</b>	<b>229,1</b>	<b>209,1</b>	<b>202,6</b>	<b>228,7</b>	<b>258,2</b>	<b>232,1</b>	<b>MANUFACTURA NO PRIMARIA</b>
1553 -Bebidas malteadas	322,0	296,3	314,1	359,7	416,8	268,9	397,5	345,3	308,2	299,0	291,9	351,2	401,9	380,4	1553 -Bebidas malteadas
1554 -Bebidas gaseosas	305,7	322,8	366,3	315,5	211,8	279,6	300,3	267,2	223,7	240,4	257,2	263,1	314,1	282,2	1554 -Bebidas gaseosas
2010 -Madera aserrada	280,1	305,7	234,0	195,9	210,0	173,0	338,3	409,3	202,5	163,3	154,8	151,6	164,4	190,1	2010 -Madera aserrada
2021 -Triplay	63,5	59,2	60,5	64,8	62,6	64,0	64,2	60,8	66,1	66,6	64,4	60,3	62,9	0,0	2021 -Triplay
2710 -Calaminas y varillas	2,1	4,1	0,1	0,0	0,0	1,9	0,0	0,0	0,0	0,0	0,0	0,0	0,0	0,0	2710 -Calaminas y varillas
2899 -Clavos para madera	0,0	0,0	0,0	0,0	0,0	0,0	0,0	0,0	0,0	0,0	0,0	0,0	0,0	0,0	2899 -Clavos para madera
<b>TOTAL</b>	<b>178,6</b>	<b>177,9</b>	<b>164,3</b>	<b>167,2</b>	<b>187,3</b>	<b>132,8</b>	<b>217,4</b>	<b>220,5</b>	<b>152,1</b>	<b>138,8</b>	<b>134,6</b>	<b>151,9</b>	<b>171,5</b>	<b>154,1</b>	<b>TOTAL</b>

1/ Cifras preliminares

Fuente: Dirección Regional de la Producción de Ucayali - Encuesta a Empresas Industriales.

Elaboración: BCRP - Sucursal Iquitos.



Anexo Nº 07

**UCAYALI: PRODUCCIÓN MANUFACTURERA <sup>1/</sup>**  
(Variación Porcentual)

C I I U	2020/2019						2021/2020								C I I U
	Ago.	Set.	Oct.	Nov.	Dic.	Ene.-Dic.	Ene.	Feb.	Mar.	Abr.	May.	Jun.	Jul.	Ago.	
<b>MANUFACTURA PRIMARIA</b>	-	-	-	-	-	-	-	-	-	-	-	-	-	-	<b>MANUFACTURA PRIMARIA</b>
2320 -Refinación de petróleo	-	-	-	-	-	-	-	-	-	-	-	-	-	-	2320 -Refinación de petróleo
<b>MANUFACTURA NO PRIMARIA</b>	<b>61,4</b>	<b>27,1</b>	<b>27,4</b>	<b>31,5</b>	<b>43,8</b>	<b>1,9</b>	<b>29,6</b>	<b>62,2</b>	<b>50,2</b>	<b>1809,6</b>	<b>592,4</b>	<b>20,3</b>	<b>6,9</b>	<b>-13,7</b>	<b>MANUFACTURA NO PRIMARIA</b>
1553 -Bebidas malteadas	-3,7	-31,3	-19,8	-8,1	4,5	-26,3	8,1	33,1	91,2	2003,4	534,8	33,5	-1,1	18,1	1553 -Bebidas malteadas
1554 -Bebidas gaseosas	19,3	33,1	31,4	31,5	-6,8	13,5	-1,6	1,2	17,4	-1,2	-3,2	-0,6	4,7	-7,7	1554 -Bebidas gaseosas
2010 -Madera aserrada	1329,2	1473,7	1043,4	1096,4	952,2	201,0	78,3	109,1	11,2	-	-	-	-	-	2010 -Madera aserrada
2021 -Triplay	-25,1	-14,3	-16,0	-12,4	-7,5	-5,6	-5,2	-3,1	5,5	6,0	-5,5	-11,9	-2,5	-100,0	2021 -Triplay
2710 -Calaminas y varillas	8,0	21,9	-99,3	-100,0	-100,0	-75,6	-100,0	-	-	-	-	-	-	-	2710 -Calaminas y varillas
2899 -Clavos de madera	-	-	-	-	-	-	-	-	-	-	-	-	-	-	2899 -Clavos de madera
<b>TOTAL</b>	<b>61,4</b>	<b>27,1</b>	<b>27,4</b>	<b>31,5</b>	<b>43,8</b>	<b>1,9</b>	<b>29,6</b>	<b>62,2</b>	<b>50,2</b>	<b>1808,9</b>	<b>592,7</b>	<b>20,3</b>	<b>6,9</b>	<b>-13,7</b>	<b>TOTAL</b>

1/ cifras preliminares

Fuente: Dirección Regional de la Producción de Ucayali - Encuesta a Empresas Industriales.

Elaboración: BCRP - Sucursal Iquitos.



**Anexo Nº 08**

**UCAYALI: TRABAJADORES ASALARIADOS PRIVADOS FORMALES  
POR SECTORES ECONÓMICOS**

(Variación porcentual con respecto al mismo mes del año anterior)

Año	Mes	Agricultura	Minería	Manufactura	Construcción	Comercio	Servicios	Total
2020	AGO.	-9,9	-51,2	-3,3	-10,2	-1,6	-29,4	<b>-16,2</b>
	SET.	-5,1	-51,0	5,1	8,4	-2,5	-23,7	<b>-11,3</b>
	OCT.	2,7	-51,4	4,7	10,5	-2,8	-18,3	<b>-7,6</b>
	NOV.	3,3	-45,2	6,9	22,2	-1,4	-14,1	<b>-4,0</b>
	DIC.	2,4	-28,0	10,0	29,8	-0,6	-10,1	<b>-1,2</b>
2021	ENE.	1,6	-9,1	6,3	12,9	-1,1	-13,4	<b>-3,8</b>
	FEB.	-5,4	-29,6	-0,3	27,5	-0,1	-17,9	<b>-6,5</b>
	MAR.	1,7	-33,6	-0,3	47,2	4,1	-11,8	<b>-0,9</b>
	ABR.	14,3	-6,0	22,0	191,9	14,7	14,7	<b>22,7</b>
	MAY.	33,1	69,8	40,5	272,8	25,4	23,8	<b>36,7</b>
	JUN.	48,7	93,3	23,4	243,3	27,1	26,9	<b>38,3</b>
	JUL.	52,8	440,0	7,8	119,2	19,2	19,1	<b>28,0</b>
	AGO.	n.d.	n.d.	n.d.	n.d.	n.d.	n.d.	<b>n.d.</b>

Fuente: MTPE – Planilla electrónica - PLAME y T-registro.

Elaboración: BCRP - Sucursal Iquitos.

Anexo Nº 09

UCAYALI: EXPORTACIONES POR GRUPO DE PRODUCTOS <sup>1/</sup>  
(Valor FOB - Millones de US\$)

	2020						2021								
	Ago.	Set.	Oct.	Nov.	Dic.	Ene.-Dic.	Ene.	Feb.	Mar.	Abr.	May.	Jun.	Jul.	Ago.	
<b>Productos no tradicionales</b>	<b>5,1</b>	<b>4,3</b>	<b>10,3</b>	<b>2,5</b>	<b>6,3</b>	<b>48,4</b>	<b>5,8</b>	<b>9,2</b>	<b>5,8</b>	<b>3,0</b>	<b>7,3</b>	<b>8,1</b>	<b>9,0</b>	<b>7,0</b>	<b>Productos no tradicionales</b>
<b>Forestales</b>	<b>2,0</b>	<b>2,1</b>	<b>1,9</b>	<b>1,9</b>	<b>1,7</b>	<b>18,6</b>	<b>1,4</b>	<b>2,2</b>	<b>2,4</b>	<b>2,3</b>	<b>2,2</b>	<b>2,0</b>	<b>3,4</b>	<b>2,4</b>	<b>Forestales</b>
- Madera aserrada	0,5	0,5	0,4	0,4	0,2	5,7	0,5	0,4	0,5	0,1	0,6	0,4	0,6	0,6	- Madera aserrada
- Tablillas y frisos	0,8	0,6	0,7	0,5	0,7	5,6	0,5	0,9	1,2	0,7	0,5	0,4	1,1	1,1	- Tablillas y frisos
- Machihembrado	0,0	0,0	0,0	0,0	0,0	0,0	0,0	0,0	0,0	0,0	0,0	0,0	0,0	0,0	- Machihembrado
- Triplay	0,0	0,0	0,0	0,0	0,0	0,1	0,0	0,0	0,0	0,0	0,0	0,0	0,0	0,0	- Triplay
- Tableros	0,0	0,0	0,0	0,0	0,0	0,0	0,0	0,0	0,0	0,0	0,0	0,0	0,0	0,0	- Tableros
- Tarugos y trefilados	0,0	0,0	0,0	0,0	0,0	0,0	0,0	0,0	0,0	0,0	0,0	0,0	0,0	0,0	- Tarugos y trefilados
- Otros acabados	0,7	1,0	0,8	1,0	0,8	7,3	0,4	0,9	0,7	1,5	1,1	1,1	1,8	0,7	- Otros acabados
<b>Agroindustriales</b>	<b>3,1</b>	<b>2,2</b>	<b>8,5</b>	<b>0,5</b>	<b>4,6</b>	<b>29,6</b>	<b>4,3</b>	<b>7,0</b>	<b>3,4</b>	<b>0,5</b>	<b>5,1</b>	<b>6,0</b>	<b>5,6</b>	<b>4,5</b>	<b>Agroindustriales</b>
- Camu camu	0,0	0,0	0,0	0,0	0,0	0,1	0,0	0,0	0,0	0,0	0,0	0,0	0,1	0,0	- Camu camu
- Uña de gato	0,0	0,0	0,0	0,0	0,0	0,0	0,0	0,0	0,0	0,0	0,0	0,0	0,0	0,0	- Uña de gato
- Sangre de grado	0,0	0,0	0,0	0,0	0,0	0,0	0,0	0,0	0,0	0,0	0,0	0,0	0,0	0,0	- Sangre de grado
- Cacao en grano	0,6	0,4	0,4	0,5	0,6	5,2	0,1	0,8	0,4	0,5	0,2	0,5	1,0	1,3	- Cacao en grano
- Otros	2,5	1,7	8,1	0,0	3,9	24,4	4,2	6,2	3,0	0,0	4,9	5,6	4,5	3,3	- Otros
<b>Pesqueros</b>	<b>0,0</b>	<b>0,0</b>	<b>0,0</b>	<b>0,0</b>	<b>0,0</b>	<b>0,0</b>	<b>0,0</b>	<b>0,0</b>	<b>0,0</b>	<b>0,0</b>	<b>0,0</b>	<b>0,0</b>	<b>0,0</b>	<b>0,0</b>	<b>Pesqueros</b>
- Peces ornamentales	0,0	0,0	0,0	0,0	0,0	0,0	0,0	0,0	0,0	0,0	0,0	0,0	0,0	0,0	- Peces ornamentales
- Pescado congelado	0,0	0,0	0,0	0,0	0,0	0,0	0,0	0,0	0,0	0,0	0,0	0,0	0,0	0,0	- Pescado congelado
- Pescado seco salado	0,0	0,0	0,0	0,0	0,0	0,0	0,0	0,0	0,0	0,0	0,0	0,0	0,0	0,0	- Pescado seco salado
<b>Otros</b>	<b>0,0</b>	<b>0,0</b>	<b>0,0</b>	<b>0,0</b>	<b>0,0</b>	<b>0,1</b>	<b>0,1</b>	<b>0,0</b>	<b>0,0</b>	<b>0,1</b>	<b>0,0</b>	<b>0,1</b>	<b>0,0</b>	<b>0,0</b>	<b>Otros</b>
<b>Resto</b>	<b>0,0</b>	<b>0,1</b>	<b>0,0</b>	<b>0,0</b>	<b>0,0</b>	<b>0,1</b>	<b>0,0</b>	<b>0,0</b>	<b>0,0</b>	<b>0,0</b>	<b>0,2</b>	<b>0,0</b>	<b>0,0</b>	<b>0,0</b>	<b>Resto</b>
<b>TOTAL EXPORTACIONES</b>	<b>5,1</b>	<b>4,4</b>	<b>10,3</b>	<b>2,5</b>	<b>6,3</b>	<b>48,4</b>	<b>5,8</b>	<b>9,2</b>	<b>5,8</b>	<b>3,0</b>	<b>7,5</b>	<b>8,1</b>	<b>9,0</b>	<b>7,0</b>	<b>TOTAL EXPORTACIONES</b>

1/ cifras preliminares.

Fuente: SUNAT.

Elaboración: BCRP - Sucursal Iquitos.



Anexo Nº 10

UCAYALI: EJECUCIÓN DEL PRESUPUESTO DE GASTOS DEL GOBIERNO NACIONAL <sup>1/</sup>  
(Millones de soles)

	2020						2021								
	Ago.	Set.	Oct.	Nov.	Dic.	Ene.-Dic.	Ene.	Feb.	Mar.	Abr.	May.	Jun.	Jul.	Ago.	
<b>GASTOS NO FINANCIEROS</b>	<b>92,5</b>	<b>56,1</b>	<b>121,8</b>	<b>89,4</b>	<b>121,5</b>	<b>867,3</b>	<b>30,0</b>	<b>52,7</b>	<b>48,8</b>	<b>58,0</b>	<b>47,3</b>	<b>60,7</b>	<b>55,4</b>	<b>51,0</b>	<b>GASTOS NO FINANCIEROS</b>
<b>a. GASTOS CORRIENTES</b>	<b>71,7</b>	<b>47,5</b>	<b>106,9</b>	<b>76,4</b>	<b>93,1</b>	<b>757,5</b>	<b>28,9</b>	<b>48,3</b>	<b>38,9</b>	<b>50,8</b>	<b>36,9</b>	<b>39,9</b>	<b>46,1</b>	<b>42,9</b>	<b>a. GASTOS CORRIENTES</b>
1. Personal y obligaciones	17,5	17,5	17,8	19,4	24,7	226,9	17,1	16,7	17,1	17,5	19,1	17,1	21,3	17,6	1. Personal y obligaciones
2. Pensiones y prestaciones sociales	0,2	0,2	1,6	1,4	3,5	23,5	1,3	1,3	1,3	1,3	1,3	1,2	2,7	1,3	2. Pensiones y prestaciones sociales
3. Bienes y servicios	7,9	11,4	11,6	11,3	24,9	129,6	9,1	8,1	10,8	12,1	10,7	12,3	11,5	14,3	3. Bienes y servicios
4. Donaciones y transferencias	0,9	6,1	0,1	2,3	3,0	37,9	0,0	13,6	2,1	1,1	0,8	0,6	3,4	0,8	4. Donaciones y transferencias
5. Otros gastos corrientes	45,3	12,2	75,8	41,9	37,0	339,7	1,3	8,7	7,6	18,9	5,0	8,9	7,1	9,0	5. Otros gastos corrientes
<b>b. GASTOS DE CAPITAL</b>	<b>20,8</b>	<b>8,5</b>	<b>14,9</b>	<b>13,0</b>	<b>28,4</b>	<b>109,8</b>	<b>1,2</b>	<b>4,4</b>	<b>9,9</b>	<b>7,1</b>	<b>10,4</b>	<b>20,7</b>	<b>9,3</b>	<b>8,1</b>	<b>b. GASTOS DE CAPITAL</b>
1. Adquisición de activos no financieros	20,8	8,5	14,3	13,0	18,7	89,3	1,2	4,4	9,3	7,1	10,6	10,4	9,1	8,1	1. Adquisición de activos no financieros
2. Donaciones y transferencias	0,0	0,0	0,0	0,0	9,2	18,8	0,0	0,0	0,0	0,0	0,0	10,1	0,2	0,0	2. Donaciones y transferencias
3. Otros gastos de capital	0,0	0,0	0,6	0,0	0,5	1,7	0,0	0,0	0,5	0,0	-0,3	0,3	0,0	0,0	3. Otros gastos de capital

1/ Información actualizada al 30 de setiembre de 2021.

Fuente: MEF.

Elaboración: BCRP - Sucursal Iquitos.

Anexo Nº 11

UCAYALI: EJECUCIÓN DEL PRESUPUESTO DE GASTOS DEL GOBIERNO REGIONAL <sup>1/</sup>  
(Millones de soles)

	2020						2021								
	Ago.	Set.	Oct.	Nov.	Dic.	Ene.-Dic.	Ene.	Feb.	Mar.	Abr.	May.	Jun.	Jul.	Ago.	
<b>GASTOS NO FINANCIEROS</b>	<b>97,1</b>	<b>86,9</b>	<b>112,5</b>	<b>142,1</b>	<b>158,4</b>	<b>1 071,7</b>	<b>75,8</b>	<b>75,5</b>	<b>86,4</b>	<b>84,0</b>	<b>88,3</b>	<b>87,7</b>	<b>104,5</b>	<b>85,5</b>	<b>GASTOS NO FINANCIEROS</b>
<b>a. GASTOS CORRIENTES</b>	<b>68,1</b>	<b>58,8</b>	<b>72,3</b>	<b>94,0</b>	<b>90,0</b>	<b>779,6</b>	<b>60,6</b>	<b>56,6</b>	<b>67,8</b>	<b>66,5</b>	<b>65,8</b>	<b>67,2</b>	<b>70,7</b>	<b>66,4</b>	<b>a. GASTOS CORRIENTES</b>
1. Personal y obligaciones	45,9	42,9	44,6	66,5	49,1	551,2	51,4	43,5	47,2	46,3	45,9	48,1	50,0	46,3	1. Personal y obligaciones
2. Pensiones y prestaciones sociales	1,9	2,2	2,1	2,5	2,8	27,2	2,5	1,9	2,0	3,4	2,7	2,1	2,5	1,8	2. Pensiones y prestaciones sociales
3. Bienes y servicios	20,1	13,5	18,5	24,7	31,5	186,0	6,8	11,1	18,2	16,5	17,1	16,7	18,1	18,0	3. Bienes y servicios
4. Donaciones y transferencias corrientes	0,0	0,0	0,0	0,0	0,1	0,0	0,0	0,0	0,2	0,0	0,0	0,2	0,0	0,0	4. Donaciones y transferencias corrientes
5. Otros gastos corrientes	0,1	0,2	7,2	0,3	6,5	15,2	0,0	0,0	0,3	0,3	0,1	0,0	0,1	0,2	5. Otros gastos corrientes
<b>b. GASTOS DE CAPITAL</b>	<b>29,0</b>	<b>28,1</b>	<b>40,2</b>	<b>48,1</b>	<b>68,4</b>	<b>292,1</b>	<b>15,2</b>	<b>18,9</b>	<b>18,6</b>	<b>17,5</b>	<b>22,5</b>	<b>20,5</b>	<b>33,9</b>	<b>19,1</b>	<b>b. GASTOS DE CAPITAL</b>
1. Adquisición de activos no financieros	29,0	28,1	40,2	48,1	68,4	292,1	15,2	18,9	18,6	17,5	22,5	20,5	33,9	19,1	1. Adquisición de activos no financieros
2. Donaciones y transferencias	0,0	0,0	0,0	0,0	0,0	0,0	0,0	0,0	0,0	0,0	0,0	0,0	0,0	0,0	2. Donaciones y transferencias
3. Otros gastos de capital	0,0	0,0	0,0	0,0	0,0	0,0	0,0	0,0	0,0	0,0	0,0	0,0	0,0	0,0	3. Otros gastos de capital

1/ Información actualizada al 30 de setiembre de 2021.

Fuente: MEF.

Elaboración: BCRP - Sucursal Iquitos.

Anexo Nº 12

UCAYALI: EJECUCIÓN DEL PRESUPUESTO DE GASTOS DE LOS GOBIERNOS LOCALES 1/  
(Millones de soles)

	2020						2021								
	Ago.	Set.	Oct.	Nov.	Dic.	Ene.-Dic.	Ene.	Feb.	Mar.	Abr.	May.	Jun.	Jul.	Ago.	
<b>GASTOS NO FINANCIEROS</b>	<b>25,6</b>	<b>37,3</b>	<b>48,9</b>	<b>52,4</b>	<b>91,1</b>	<b>409,0</b>	<b>12,2</b>	<b>21,4</b>	<b>44,6</b>	<b>26,1</b>	<b>32,4</b>	<b>33,3</b>	<b>34,1</b>	<b>36,9</b>	<b>GASTOS NO FINANCIEROS</b>
<b>a. GASTOS CORRIENTES</b>	<b>17,7</b>	<b>21,8</b>	<b>29,2</b>	<b>28,7</b>	<b>44,8</b>	<b>251,6</b>	<b>9,4</b>	<b>12,5</b>	<b>23,0</b>	<b>20,1</b>	<b>22,3</b>	<b>20,5</b>	<b>19,8</b>	<b>21,6</b>	<b>a. GASTOS CORRIENTES</b>
1. Personal y obligaciones	2,1	2,0	2,2	2,5	3,2	30,1	2,7	1,5	2,8	2,5	2,4	2,3	2,9	2,0	1. Personal y obligaciones
2. Pensiones y prestaciones sociales	1,3	1,2	2,1	1,1	2,3	11,5	0,1	0,7	0,3	1,0	1,5	1,3	1,4	1,0	2. Pensiones y prestaciones sociales
3. Bienes y servicios	13,8	18,3	24,4	24,9	38,6	206,0	6,5	10,1	19,7	16,3	17,8	16,7	15,4	18,3	3. Bienes y servicios
4. Donaciones y transferencias	0,2	0,2	0,2	0,1	0,2	2,4	0,1	0,1	0,2	0,3	0,5	0,1	0,1	0,2	4. Donaciones y transferencias
5. Otros gastos corrientes	0,3	0,1	0,2	0,1	0,5	1,7	0,0	0,0	0,1	0,1	0,1	0,1	0,1	0,1	5. Otros gastos corrientes
<b>b. GASTOS DE CAPITAL</b>	<b>8,0</b>	<b>15,4</b>	<b>19,7</b>	<b>23,7</b>	<b>46,3</b>	<b>157,4</b>	<b>2,7</b>	<b>8,9</b>	<b>21,6</b>	<b>6,0</b>	<b>10,1</b>	<b>12,8</b>	<b>14,3</b>	<b>15,2</b>	<b>b. GASTOS DE CAPITAL</b>
1. Adquisición de activos no financieros	8,0	15,4	19,7	23,7	46,3	157,3	2,7	8,9	21,6	6,0	10,1	12,8	14,3	15,0	1. Adquisición de activos no financieros
2. Donaciones y transferencias	0,0	0,0	0,0	0,0	0,0	0,0	0,0	0,0	0,0	0,0	0,0	0,0	0,0	0,2	2. Donaciones y transferencias
3. Otros gastos de capital	0,0	0,0	0,0	0,0	0,0	0,1	0,0	0,0	0,0	0,0	0,0	0,0	0,0	0,0	3. Otros gastos de capital

1/ Información actualizada al 30 de setiembre de 2021.

Fuente: MEF.

Elaboración: BCRP - Sucursal Iquitos.

Anexo Nº 13

UCAYALI: INVERSIÓN NO FINANCIERA DEL GOBIERNO NACIONAL <sup>1/</sup>  
(Millones de soles)

FUNCIÓN	2020						2021								FUNCIÓN
	Ago.	Set.	Oct.	Nov.	Dic.	Ene.-Dic.	Ene.	Feb.	Mar.	Abr.	May.	Jun.	Jul.	Ago.	
Planeamiento	0,0	0,0	0,0	0,1	0,2	0,4	0,0	0,0	0,0	0,1	0,0	0,1	0,5	0,1	Planeamiento
Justicia	0,7	3,7	4,3	2,8	4,6	19,1	0,9	0,3	4,9	3,3	3,1	4,6	4,7	3,9	Justicia
Agropecuaria	0,4	0,3	0,7	0,7	1,1	4,2	0,0	0,1	0,1	0,1	0,2	0,1	0,1	0,1	Agropecuaria
Protección social	0,0	0,0	0,0	0,0	0,1	0,1	0,0	0,0	0,0	0,0	0,0	0,0	0,0	0,1	Protección social
Trabajo	0,0	0,0	0,0	0,0	0,2	0,2	0,0	0,0	0,0	0,0	0,0	0,0	0,0	0,0	Trabajo
Industria	0,0	0,0	0,2	0,0	0,7	1,0	0,0	1,0	0,0	0,9	0,3	0,3	0,3	0,1	Industria
Educación	0,8	1,8	2,0	1,3	2,9	9,4	0,1	0,2	0,3	0,3	2,2	0,3	0,9	0,8	Educación
Comercio	0,0	0,0	0,0	0,0	0,0	0,0	0,0	0,0	0,0	0,0	0,0	0,0	0,0	0,0	Comercio
Pesca	0,0	0,0	0,0	0,0	0,1	0,1	0,0	0,0	0,0	0,0	0,0	0,0	0,0	0,0	Pesca
Saneamiento	1,9	0,9	3,3	3,4	5,1	15,2	0,1	2,3	1,3	1,2	2,7	3,5	1,0	2,5	Saneamiento
Salud	0,0	0,0	0,0	0,0	0,1	0,1	0,0	0,0	0,0	0,0	0,4	0,2	0,0	0,0	Salud
Ambiente	0,1	0,1	0,1	0,1	0,2	1,3	0,0	0,2	0,2	0,1	0,1	0,2	0,2	0,1	Ambiente
Transporte	14,8	1,4	1,3	3,0	2,6	25,4	0,0	0,4	0,7	0,8	0,9	0,9	1,3	0,1	Transporte
Turismo	2,1	0,1	2,3	1,8	0,3	12,1	0,1	0,0	1,8	0,4	0,1	0,1	0,0	0,0	Turismo
Vivienda y desarrollo urbano	0,0	0,0	0,0	0,0	0,0	0,0	0,0	0,0	0,0	0,0	0,0	0,0	0,0	0,0	Vivienda y desarrollo urbano
Orden público y seguridad	0,0	0,1	0,0	0,0	0,4	0,6	0,0	0,0	0,0	0,0	0,5	0,0	0,2	0,1	Orden público y seguridad
<b>TOTAL DE INVERSIONES</b>	<b>20,8</b>	<b>8,5</b>	<b>14,3</b>	<b>13,0</b>	<b>18,7</b>	<b>89,3</b>	<b>1,2</b>	<b>4,4</b>	<b>9,3</b>	<b>7,1</b>	<b>10,6</b>	<b>10,4</b>	<b>9,1</b>	<b>8,1</b>	<b>TOTAL DE INVERSIONES</b>

1/ Información actualizada al 30 de setiembre de 2021.

Fuente: MEF.

Elaboración: BCRP - Sucursal Iquitos.



Anexo Nº 14

UCAYALI: INVERSIÓN NO FINANCIERA DEL GOBIERNO REGIONAL <sup>1/</sup>  
(Millones de soles)

FUNCIÓN	2020						2021								FUNCIÓN
	Ago.	Set.	Oct.	Nov.	Dic.	Ene.-Dic.	Ene.	Feb.	Mar.	Abr.	May.	Jun.	Jul.	Ago.	
Planeamiento	0,6	0,6	0,7	0,5	0,5	22,7	1,8	4,7	1,6	5,8	1,7	0,0	1,2	2,4	Planeamiento
Agropecuaria	0,3	0,7	1,1	0,6	1,3	5,9	0,0	0,4	0,5	0,4	0,7	0,7	0,5	0,7	Agropecuaria
Protección social	0,0	0,0	0,0	0,0	0,0	0,0	0,0	0,0	0,0	0,0	0,0	0,0	0,0	0,0	Protección social
Trabajo	0,0	0,0	0,0	0,0	0,1	0,1	0,0	0,0	0,0	0,0	0,0	0,0	0,0	0,0	Trabajo
Orden público y seguridad	0,0	0,0	0,0	0,0	0,1	0,1	0,0	0,0	0,0	0,0	0,0	0,1	0,0	0,0	Orden público y seguridad
Educación	7,7	0,6	3,9	2,1	10,1	28,3	0,4	2,5	4,1	1,4	5,2	6,1	1,7	2,9	Educación
Cultura y deporte	0,0	0,0	0,0	0,0	0,0	0,0	0,0	0,0	0,0	0,0	0,0	0,0	0,0	0,0	Cultura y deporte
Energía	0,0	0,0	0,0	0,0	0,0	0,0	0,0	0,0	0,0	0,0	0,0	0,0	0,0	0,0	Energía
Pesca	0,2	0,0	0,3	1,3	0,9	3,1	0,1	0,2	0,1	0,0	0,4	0,3	0,2	0,3	Pesca
Saneamiento	0,3	1,7	5,4	1,3	3,8	13,9	0,1	1,0	2,4	1,2	1,8	1,8	0,3	2,2	Saneamiento
Salud	9,5	2,7	16,7	10,4	25,4	86,8	11,5	4,6	4,8	2,3	8,1	6,8	5,2	3,3	Salud
Medio ambiente	0,0	0,1	0,1	0,2	0,9	1,3	0,0	0,1	0,2	0,0	0,1	0,2	0,4	0,2	Medio ambiente
Transporte	10,5	21,5	11,6	30,6	22,0	124,4	1,3	5,5	4,8	5,4	4,3	4,3	24,0	7,1	Transporte
Turismo	0,0	0,0	0,2	0,9	2,5	3,7	0,0	0,0	0,0	1,0	0,0	0,1	0,3	0,0	Turismo
Vivienda y desarrollo urbano	0,0	0,0	0,0	0,1	0,0	0,1	0,0	0,0	0,0	0,0	0,0	0,1	-0,1	0,0	Vivienda y desarrollo urbano
Industria	0,0	0,1	0,1	0,2	0,8	1,5	0,0	0,0	0,2	0,0	0,1	0,1	0,1	0,1	Industria
Comunicaciones	0,0	0,0	0,0	0,0	0,0	0,0	0,0	0,0	0,0	0,0	0,0	0,0	0,0	0,0	Comunicaciones
<b>TOTAL DE INVERSIONES</b>	<b>29,0</b>	<b>28,1</b>	<b>40,2</b>	<b>48,1</b>	<b>68,4</b>	<b>292,1</b>	<b>15,2</b>	<b>18,9</b>	<b>18,6</b>	<b>17,5</b>	<b>22,5</b>	<b>20,5</b>	<b>33,9</b>	<b>19,1</b>	<b>TOTAL DE INVERSIONES</b>

1/ Información actualizada al 30 de setiembre de 2021.

Fuente: MEF.

Elaboración: BCRP - Sucursal Iquitos.





Anexo Nº 15

UCAYALI: INVERSIÓN NO FINANCIERA DE LOS GOBIERNOS LOCALES <sup>1/</sup>  
(Millones de soles)

FUNCIÓN	2020						2021								FUNCIÓN
	Ago.	Set.	Oct.	Nov.	Dic.	Ene.-Dic.	Ene.	Feb.	Mar.	Abr.	May.	Jun.	Jul.	Ago.	
Planeamiento	1,2	2,7	2,1	5,9	3,2	21,8	0,2	1,3	3,4	1,6	2,6	2,9	4,2	1,9	Planeamiento
Agropecuaria	0,3	0,2	0,3	0,2	0,8	3,0	0,0	0,5	0,7	0,3	0,4	0,1	0,2	0,2	Agropecuaria
Protección social	0,0	0,0	0,0	0,1	0,4	0,6	0,0	0,0	0,1	0,0	0,1	0,0	0,3	0,4	Protección social
Orden público y seguridad	0,3	1,5	3,3	0,4	8,4	14,5	0,2	0,3	0,5	0,0	0,1	0,2	0,0	0,3	Orden público y seguridad
Educación	0,5	0,2	0,5	0,9	0,8	5,0	0,0	0,2	0,9	0,4	0,2	0,8	0,1	0,2	Educación
Cultura y deporte	0,2	0,2	0,3	0,1	0,1	1,5	0,0	0,0	0,0	0,0	0,0	0,0	0,0	0,1	Cultura y deporte
Energía	0,2	0,2	0,1	0,2	0,4	2,1	0,0	0,0	0,0	0,1	0,1	0,1	0,1	0,1	Energía
Industria	0,0	0,0	0,0	0,0	0,1	0,3	0,0	0,0	0,0	0,0	0,0	0,0	0,0	0,0	Industria
Comercio	0,0	0,0	0,0	0,0	0,0	0,2	0,0	0,0	1,7	0,0	0,1	0,2	0,4	0,6	Comercio
Pesca	0,0	0,0	0,0	0,0	0,0	0,0	0,0	0,0	0,1	0,0	0,0	0,0	0,0	0,0	Pesca
Saneamiento	3,1	4,2	5,2	5,1	18,2	59,2	0,5	2,9	7,7	1,9	3,4	2,5	3,4	3,4	Saneamiento
Salud	0,1	0,2	0,3	0,1	0,3	1,5	0,0	0,2	0,5	0,2	0,3	0,5	0,4	1,0	Salud
Ambiente	0,1	0,2	0,3	2,5	0,7	4,1	0,0	0,0	0,2	0,1	0,0	0,1	0,0	0,0	Ambiente
Transporte	1,0	3,0	5,5	4,5	4,6	23,6	0,9	2,0	3,8	0,7	2,5	4,0	4,2	5,0	Transporte
Comunicaciones	0,0	0,0	0,1	0,0	0,0	0,3	0,0	0,0	0,0	0,0	0,0	0,0	0,0	0,2	Comunicaciones
Turismo	0,0	0,0	0,0	0,0	0,0	0,1	0,0	0,1	0,0	0,0	0,0	0,0	0,0	0,0	Turismo
Vivienda y desarrollo urbano	1,0	2,6	1,5	3,8	8,3	19,5	0,8	1,3	2,0	0,6	0,5	1,4	0,9	1,4	Vivienda y desarrollo urbano
<b>TOTAL DE INVERSIONES</b>	<b>8,0</b>	<b>15,4</b>	<b>19,7</b>	<b>23,7</b>	<b>46,3</b>	<b>157,3</b>	<b>2,7</b>	<b>8,9</b>	<b>21,6</b>	<b>6,0</b>	<b>10,1</b>	<b>12,8</b>	<b>14,3</b>	<b>15,0</b>	<b>TOTAL DE INVERSIONES</b>

1/ Información actualizada al 30 de setiembre de 2021.

Fuente: MEF.

Elaboración: BCRP - Sucursal Iquitos.



Anexo Nº 16

**UCAYALI: DEPÓSITOS <sup>1/</sup>**  
**(Saldos en millones de soles)**

	2020					2021								
	Ago.	Set.	Oct.	Nov.	Dic.	Ene.	Feb.	Mar.	Abr.	May.	Jun	Jul	Ago	
A. BANCA MÚLTIPLE	903	926	975	993	992	987	971	1 056	1 026	998	1 016	1 070	1 052	A. BANCA MÚLTIPLE
B. EMPRESAS FINANCIERAS	17	17	18	19	19	18	18	19	19	18	18	18	20	B. EMPRESAS FINANCIERAS
C. ENTIDADES MICROF. N.B.	99	105	107	113	116	110	111	111	108	107	108	106	111	C. ENTIDADES MICROF. N.B.
D. BANCO DE LA NACIÓN	172	170	185	179	198	188	189	186	193	193	192	196	195	D. BANCO DE LA NACIÓN
<b>TOTAL</b>	<b>1 191</b>	<b>1 218</b>	<b>1 285</b>	<b>1 304</b>	<b>1 325</b>	<b>1 304</b>	<b>1 290</b>	<b>1 372</b>	<b>1 345</b>	<b>1 317</b>	<b>1 334</b>	<b>1 389</b>	<b>1 378</b>	<b>TOTAL</b>

1/ cifras preliminares.

Fuente: SBS y AFP.

Elaboración: BCRP - Sucursal Iquitos.

Anexo Nº 17

**UCAYALI: CRÉDITO <sup>1/</sup>**  
**(Saldos en millones de soles)**

	2020					2021								
	Ago.	Set.	Oct.	Nov.	Dic.	Ene.	Feb.	Mar.	Abr.	May.	Jun.	Jul.	Ago	
A. BANCA MÚLTIPLE	1 193	1 226	1 240	1 248	1 249	1 243	1 245	1 249	1 262	1 266	1 275	1 280	1 280	A. BANCA MÚLTIPLE
B. EMPRESAS FINANCIERAS	200	175	174	173	172	168	166	163	164	163	164	163	166	B. EMPRESAS FINANCIERAS
C. CAJAS MUNICIPALES	303	314	320	326	330	328	329	328	329	333	335	337	341	C. CAJAS MUNICIPALES
D. EDPYMES	8	8	8	8	8	8	8	8	7	5	5	4	5	D. EDPYMES
E. CAJAS RURALES	5	5	5	5	5	5	5	6	6	6	6	7	7	E. CAJAS RURALES
F. BANCO DE LA NACIÓN <sup>2/</sup>	131	134	136	139	139	139	140	138	138	137	137	136	138	F. BANCO DE LA NACIÓN <sup>2/</sup>
G. AGROBANCO <sup>3/</sup>	14	5	5	5	4	4	4	4	12	12	12	13	13	G. AGROBANCO <sup>3/</sup>
<b>TOTAL</b>	<b>1 855</b>	<b>1 866</b>	<b>1 887</b>	<b>1 904</b>	<b>1 907</b>	<b>1 895</b>	<b>1 897</b>	<b>1 896</b>	<b>1 918</b>	<b>1 922</b>	<b>1 934</b>	<b>1 939</b>	<b>1 950</b>	<b>TOTAL</b>
- Moneda nacional	1 814	1 824	1 845	1 865	1 872	1 861	1 863	1 862	1 881	1 885	1 897	1 896	1 907	- Moneda nacional
- Moneda extranjera	41	42	42	39	35	34	33	34	37	37	37	43	43	- Moneda extranjera

1/ cifras preliminares.

2/ Solo considera los créditos de consumo e hipotecario.

3/ No considera los créditos a las demás empresas del Sistema Financiero.

Fuente: SBS y AFP.

Elaboración: BCRP - Sucursal Iquitos.

Anexo Nº 18

UCAYALI: TASA DE MOROSIDAD <sup>1/</sup>  
(En porcentaje)

ENTIDADES FINANCIERAS	2020					2021								ENTIDADES FINANCIERAS
	Ago.	Set.	Oct.	Nov.	Dic.	Ene.	Feb.	Mar.	Abr.	May.	Jun.	Jul.	Ago.	
Banca Múltiple	6,4	6,5	6,4	6,8	6,7	6,7	6,7	6,5	6,6	6,4	6,3	6,3	n.d.	Banca Múltiple
Empresas Financieras	5,2	6,9	6,9	7,9	9,8	10,8	10,3	8,3	7,7	7,2	6,8	6,6	n.d.	Empresas Financieras
Cajas Municipales	5,6	5,6	5,4	5,0	4,7	4,7	5,0	5,0	5,6	5,5	4,6	4,3	n.d.	Cajas Municipales
Cajas Rurales de Ahorro y Crédito	12,6	12,7	12,3	6,9	6,1	5,8	5,9	5,6	5,4	5,3	3,2	3,2	n.d.	Cajas Rurales de Ahorro y Crédito
EDPYMEs	16,2	15,7	19,6	20,3	20,2	19,0	21,5	23,7	18,2	11,7	14,1	14,0	n.d.	EDPYMEs
Banco de la Nación <sup>2/</sup>	3,9	3,9	4,0	4,0	3,6	3,7	3,7	3,7	3,8	4,0	4,1	4,1	n.d.	Banco de la Nación <sup>2/</sup>
Agrobanco <sup>3/</sup>	77,1	76,3	77,6	74,5	71,1	71,2	70,6	66,4	78,9	75,7	75,9	73,4	n.d.	Agrobanco <sup>3/</sup>
<b>TOTAL</b>	<b>6,5</b>	<b>6,5</b>	<b>6,4</b>	<b>6,6</b>	<b>6,7</b>	<b>6,7</b>	<b>6,7</b>	<b>6,4</b>	<b>6,8</b>	<b>6,6</b>	<b>6,3</b>	<b>6,3</b>	<b>n.d.</b>	<b>TOTAL</b>

1/ cifras preliminares, calculada en base a: (créditos vencidos + créditos en cobranza judicial) / colocaciones brutas.

2/ Solo considera los créditos de consumo e hipotecario.

3/ No considera los créditos a las demás empresas del Sistema Financiero.

Fuente: SBS y AFP.

Elaboración: BCRP - Sucursal Iquitos.