

BANCO CENTRAL DE RESERVA DEL PERÚ
SUCURSAL IQUITOS



UCAYALI: Síntesis de Actividad Económica
FEBRERO 2021¹

Departamento de Estudios Económicos

¹ En el presente informe participaron Arnulfo Cumbicus y Mario López.

ÍNDICE

	<i>Página</i>
RESUMEN EJECUTIVO.....	3
I. ACTIVIDAD PRODUCTIVA.....	5
1. Actividad primaria.....	5
1.1. Sector agropecuario.....	5
1.2. Sector pesca.....	6
1.3. Sector Minería.....	7
2. Otros indicadores sectoriales.....	9
2.1 Sector manufactura.....	9
2.2 Arribos de turistas a los establecimientos de hospedaje.....	10
II. ASPECTOS LABORALES.....	11
1. Empleo.....	11
III. SECTOR EXTERNO.....	12
1. Exportaciones.....	12
IV. CRÉDITO Y DEPÓSITOS.....	12
1. Crédito.....	12
2. Depósitos.....	14
V. EJECUCIÓN DEL PRESUPUESTO DE GASTOS DEL GOBIERNO GENERAL.....	15
1. Gasto corriente no financiero.....	15
2. Inversión pública.....	17
VI. ANEXOS.....	18

RESUMEN EJECUTIVO

Principales hechos de importancia

- En febrero, el sector **agropecuario** registró un crecimiento de 4,8 por ciento interanual, explicado por el desempeño positivo del sub-sector agrícola, ante las mayores áreas cosechadas de arroz cáscara, maíz amarillo, yuca, palma aceitera y plátano; acompañado con la ocurrencia lluvias con anomalías positivas y temperaturas altas; y **minería** se contrajo en 35,3 por ciento, debido a la menor producción de petróleo crudo y líquidos de gas natural.
- En **otros indicadores** de actividad económica crecieron la manufactura (62,2 por ciento), inversión pública (22,0 por ciento) y crédito total (10,9 por ciento), pero disminuyeron los créditos de consumo (-8,6 por ciento) y créditos hipotecarios (-2,9 por ciento).

Actividad primaria

- El sector **agropecuario** se recuperó 4,8 por ciento interanual en febrero, ante el desempeño positivo del sub-sector agrícola, explicado por las mayores áreas cosechadas de arroz cascara, maíz amarillo duro, yuca, palma aceitera y plátano, además ocurrieron lluvias con anomalías positivas y temperaturas altas; pero en el periodo enero-febrero acumuló una contracción de 1,1 por ciento, ante el desempeño negativo de los sub-sectores agrícola y pecuario.
- El sector **pesca** disminuyó en 3,5 por ciento interanual en enero, inducido por el menor desembarque de pescado para consumo humano en estado fresco, en época de creciente fuerte de los ríos por el periodo lluvioso.
- El sector **minería** cayó en 35,3 por ciento interanual en febrero, debido a la menor producción de petróleo crudo y líquidos de gas natural, con ello, en el periodo enero-febrero acumuló una caída de 37,3 por ciento, ante la menor producción petróleo crudo y líquidos de gas natural.

Otros indicadores de actividad económica

- La **manufactura** aumentó en 62,2 por ciento interanual en febrero, impulsada por el desempeño positivo de la industria no primaria, la cual respondió a la mayor producción de madera aserrada, bebidas malteadas y bebidas gaseosas, con ello, en el periodo enero-febrero acumuló un crecimiento de 44,2 por ciento, ante el dinamismo de madera aserrada y cerveza.
- El número de **arribos de turistas a los establecimientos de hospedaje** se contrajo en 17,6 por ciento interanual en diciembre de 2020, por el COVID-19 y las restricciones en los vuelos aéreos nacionales e internacionales. El turismo interno disminuyó en 18,2 por ciento y el turismo receptivo cayó en 1,2 por ciento; con ello, en el periodo enero-diciembre de 2020, el número de arribos de turistas a los establecimientos de hospedaje se contrajo en 47,1 por ciento interanual.
- El **empleo** en empresas privadas formales de 10 y más trabajadores en Pucallpa disminuyó en 1,1 por ciento interanual en diciembre de 2019, sustentado por el menor dinamismo en las actividades económicas primaria, servicios, manufactura y comercio; con ello, en el periodo enero-diciembre de 2019, el empleo acumuló un crecimiento nulo, debido a que el mayor dinamismo las actividades económicas de transportes y comunicaciones, y servicios fue anulado por el menor dinamismo de las actividades primaria, manufactura y comercio.
- El **crédito total** se incrementó en 10,9 por ciento interanual en febrero, a S/ 1 897 millones; por tipo observó las siguientes variaciones: los créditos a **empresas** se expandieron en 27,8 por ciento; pero los créditos de **consumo** disminuyeron en 8,6 por ciento, y también los créditos **hipotecarios** se contrajeron en 2,9 por ciento.

- La **inversión pública** se recuperó 22,0 por ciento interanual en febrero, por la mayor ejecución de obras del Gobierno Regional y Gobierno Nacional, así, el primero la aumentó en 43,2 por ciento, por mejoramiento de carreteras departamentales, vías de interconexión, caminos vecinales y adquisición de pool de maquinaria para la municipalidad distrital de Alexander Von Humboldt; y el segundo la incrementó 20,4 por ciento, debido a la instalación de servicios tecnológicos para la cadena productiva del sector pesquero y obras de agua potable en Coronel Portillo; mientras los Gobiernos Locales la disminuyeron en 6,7 por ciento, ante el menor avance en obras de infraestructura educativa, pero en el periodo enero-febrero, la inversión pública registró una disminución de 14,5 por ciento interanual.
- En los proyectos con mayor monto devengado del **Gobierno Nacional** destaca S/ 1,0 millones en la instalación de servicios tecnológicos para la cadena productiva del sector pesquero, en el distrito de Calleria; en el **Gobierno Regional** S/ 3,3 millones en el mejoramiento de la capacidad resolutive del pool de maquinaria de la municipalidad distrital de Alexander Von Humboldt; S/ 1,8 millones en el camino vecinal desde el sector Catahua hasta Santa Elenita, caserío Shiringal Bajo, en el distrito de Irazola; S/ 1,7 millones en la carretera departamental Neshuya-Curimaná; S/ 1,6 millones en la vía al centro poblado San José desde puerto Callao; y S/ 1,6 millones en el centro de salud Bolognesi, en el distrito de Tahuania; y los **Gobiernos Locales** no tuvieron proyectos con monto devengado importante en febrero.

Cuadro N° 1
UCAYALI: OTROS INDICADORES DE ACTIVIDAD ECONÓMICA
 (Variación % respecto a similar mes del año anterior)

	Set.20	Oct.20	Nov.20	Dic.20	Ene.21	Feb.21
Producción industrial 1/	↑ 27,1	↑ 27,4	↑ 31,5	↑ 43,8	↑ 29,6	↑ 62,2
Arribos a los establecimientos de hospedaje	↓ -39,7	↓ -26,6	↓ -13,8	↓ -17,6	n.d.	n.d.
Crédito total	↑ 7,8	↑ 8,4	↑ 9,0	↑ 8,6	↑ 11,4	↑ 10,9
Créditos de consumo	↓ -4,3	↓ -4,1	↓ -5,0	↓ -5,2	↓ -6,7	↓ -8,6
Crédito hipotecario	↓ -3,3	↓ -3,6	↓ -3,8	↓ -2,7	↓ -3,0	↓ -2,9
Inversión pública 1/	↓ -37,4	↓ -17,7	↓ -10,1	↓ -1,5	↓ -43,2	↑ 22,0

1/ En términos reales.

Fuentes: SBS y AFP, MEF, DIRCETUR y DIREPRO.

Elaboración: BCRP, Sucursal Iquitos. Departamento de Estudios Económicos.

I. ACTIVIDAD PRODUCTIVA

1. Actividad primaria

1.1. Sector agropecuario

- La actividad agropecuaria se recuperó en 4,8 por ciento interanual en febrero, influyendo el desempeño positivo del sub-sector agrícola, cuyo comportamiento se explicó por las mayores áreas cosechadas de arroz cáscara, maíz amarillo duro, yuca, palma aceitera y plátano; aunado la ocurrencia de lluvias con anomalías positivas y temperaturas altas; pero en el periodo enero-febrero acumuló una disminución de 1,0 por ciento interanual, ante el desempeño negativo de los sub-sectores agrícola y pecuario.

Cuadro N° 2
UCAYALI: PRODUCCIÓN DE PRINCIPALES PRODUCTOS AGROPECUARIOS ^{1/}
(Toneladas)

Sub-sectores	Estructura Porcentual 2019 ^{2/}	Febrero				Enero - Febrero			
		2020	2021	Var. %	Contribución ^{3/}	2020	2021	Var. %	Contribución ^{3/}
AGRÍCOLA	82,9			5,6	4,9			-1,0	-0,9
Orientado a la industria	33,1			-3,1	-1,2			-15,2	-5,8
Caña de azúcar	0,1	1 019	965	-5,3	0,0	1 791	1 867	4,2	0,0
Palma aceitera	17,1	33 391	39 263	17,6	3,7	66 128	67 505	2,1	0,4
Maíz amarillo duro	2,6	2 227	2 939	32,0	1,0	5 817	6 403	10,1	0,4
Cacao	13,3	1 357	789	-41,9	-5,8	2 641	1 343	-49,1	-6,7
Orientado al mercado interno	49,8			12,1	6,1			10,1	4,9
Arroz cáscara	11,3	4 747	6 495	36,8	2,9	11 033	12 784	15,9	1,5
Yuca	4,8	9 367	12 294	31,2	2,0	16 264	19 085	17,3	1,0
Plátano	14,9	28 140	28 882	2,6	0,5	55 955	58 455	4,5	0,9
Naranja	0,6	1626	1320	-18,8	-0,3	2 691	2 463	-8,5	-0,1
Papaya	1,7	5 254	5 274	0,4	0,0	9 976	10 532	5,6	0,2
Café	10,1	0	0	-	-	0	0	-	-
Otros cultivos	6,3	17 815	19 576	7,7	0,9	30 928	35 340	14,8	1,6
PECUARIO	17,1			-1,1	-0,1			-1,2	-0,2
Carne de aves ^{4/}	11,2	734	712	-3,0	-0,2	1 828	1 787	-2,2	-0,2
Carne de porcino ^{4/}	0,6	67	78	16,4	0,1	134	156	16,4	0,1
Carne de vacuno ^{4/}	2,7	259	284	9,7	0,2	530	557	5,1	0,1
Huevo	1,8	333	308	-7,5	-0,2	648	618	-4,6	-0,1
Leche	0,7	504	446	-11,5	-0,1	1 010	890	-11,9	-0,1
Otros ^{4/}	0,1	4	4	0,0	0,0	8	8	0,0	0,0
SECTOR AGROPECUARIO	100,0			4,8	4,8			-1,1	-1,1

1/ Cifras preliminares.

2/ Estimado a precios de 2007.

3/ En base a la estructura porcentual de similar periodo de 2020.

4/ Peso de animales en pie.

Fuente: DRAU y MIDAGRI.

Elaboración: BCRP, Sucursal Iquitos. Departamento de Estudios Económicos.

- El sub-sector agrícola creció en 5,6 por ciento interanual en febrero, inducido por la mayor producción de arroz cáscara, maíz amarillo duro, yuca, palma aceitera y plátano; todos impulsados por las mayores áreas cosechadas, pero en el periodo enero-febrero, la producción agrícola acumuló en caída de 1,0 por ciento interanual.
- El sub-sector pecuario disminuyó en 1,1 por ciento interanual en febrero, ante la menor producción de leche, huevo y carne de aves; con ello, en el periodo enero-febrero, la producción pecuaria acumuló una contracción de 1,2 por ciento interanual.
- En el periodo agosto-febrero de la campaña 2020-2021, la superficie sembrada cayó en 10,7 por ciento (3 107 hectáreas menos) frente a similar periodo de la campaña anterior, influyendo la sequía de la campaña (meses de agosto a diciembre) y falta de semillas.

Cuadro N° 3
UCAYALI: SUPERFICIE SEMBRADA 1/
(Hectáreas)

	Campaña Agrícola ^{2/}		Variación	
	2019/2020	2020/2021	Absoluta	Porcentual
CULTIVOS TRANSITORIOS	22 502	19 174	-3 328	- 14,8
Arroz cáscara	9 580	7 906	-1 674	- 17,5
Maíz amarillo	6 553	4 748	-1 805	- 27,5
Piña	110	165	55	50,0
Yuca	4 703	4 708	5	,1
Frijol grano seco	124	191	67	54,0
Frijo chichlayo	55	130	75	136,4
Otros	1 377	1 326	- 51	- 3,7
CULTIVOS PERMANENTES	6 617	6 838	221	3,3
Palma aceitera	1 365	828	- 537	- 39,3
Papaya	1 081	1 254	173	16,0
Plátano	1 791	2 433	642	35,8
Café	50	10	- 40	- 80,0
Otros	2 330	2 313	- 17	- 0,7
Total	29 119	26 012	-3 107	- 10,7

1/ Cifras preliminares.

2/ De agosto a febrero .

Fuente: DRAU.

Elaboración: BCRP, Sucursal Iquitos. Departamento de Estudios Económicos

1.2. Sector pesca

- El sector pesca disminuyó en 3,5 por ciento interanual en enero, por la escasez de especies continentales boquichico y palometa en época de fuerte creciente de los ríos, lo cual originó un menor desembarque de pescado para consumo humano en estado fresco.

Cuadro N° 4
UCAYALI: PRODUCCIÓN PESQUERA ^{1/}
(Toneladas)

	Enero		Var. %
	2020	2021	
Consumo Humano	149	144	-3,4
Fresco	106	100	-5,7
Bagre	0	0	-
Ractacara	0	0	-
Boquichico	22	19	-13,6
Palometa	21	11	-47,6
Chiu Chiu	5	14	180,0
Sardina	0	2	-
Otras especies	58	54	-6,9
Seco salado	43	44	2,3
SECTOR PESCA ^{2/}			-3,5

1/ Cifras preliminares.

1/ Estimado a precios de 2007.

Fuente: DIREPRO.

Elaboración: BCRP, Sucursal Iquitos. Departamento de Estudios Económicos.

1.3. Sector Minería

- La producción fiscalizada de hidrocarburos disminuyó en 35,3 por ciento interanual en febrero, ante la menor producción de petróleo crudo y líquidos de gas natural; pero contrarrestada en parte por la mayor producción de gas natural, debido a la mayor utilización del recurso para producir energía eléctrica por parte del Comité de Operación Económica del Sistema Interconectado Nacional (COES).
- En el periodo enero-febrero, la producción fiscalizada de hidrocarburos acumuló una contracción de 37,3 por ciento interanual, explicada por la menor producción de petróleo crudo y líquidos de gas natural; mientras la producción de gas natural creció en 17,6 por ciento.

Cuadro N° 5
UCAYALI: PRODUCCIÓN DE HIDROCARBUROS^{1/}
 (Variación % real respecto a similar periodo del año anterior)

Hidrocarburos	Estructura		Febrero			Enero - Febrero			
	Porcentual		2021	Var. %	Contribución 3/	2020	2021	Var. %	Contribución 3/
	2019	2020							
Líquidos de GN (miles barriles)	16,1	16	13	-18,8	-2,9	34	27	-20,6	-3,2
Petróleo (miles de barriles)	74,7	73	41	-43,8	-35,2	156	89	-42,9	-34,7
Gas natural (millones de pies cúbicos)	9,2	110	184	67,3	2,8	204	240	17,6	0,6
SECTOR MINERÍA^{2/}	100,0			-35,3	-35,3			-37,3	-37,3

1/ Cifras preliminares.

2/ Estimado a precios de 2007.

3/ En base a la estructura porcentual de similar periodo de 2020.

Fuente: Perúpetro S.A.

Elaboración: BCRP, Sucursal Iquitos. Departamento de Estudios Económicos.

Gráfico N° 1
UCAYALI: PRODUCCIÓN DE HIDROCARBUROS
 (Var % respecto similar periodo del año anterior)

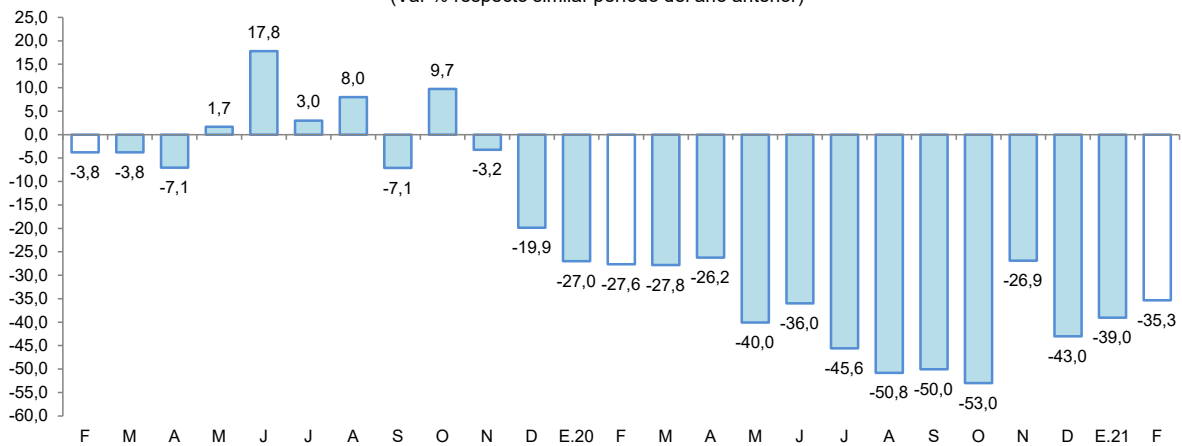

Fuente: Perúpetro S.A.

Elaboración: BCRP, Sucursal Iquitos. Departamento de Estudios Económicos.



Gráfico N° 2

UCAYALI: PRODUCCIÓN DE GAS NATURAL
(Var. % respecto similar periodo del año anterior)

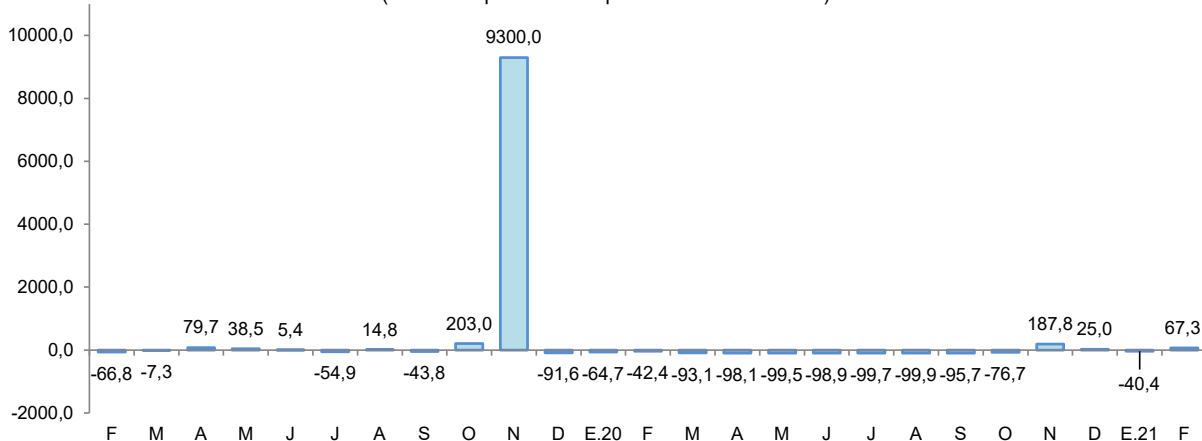

Fuente: Perupetro S.A.
Elaboración: BCRP, Sucursal Iquitos. Departamento de Estudios Económicos.

Gráfico N° 3

UCAYALI: PRODUCCIÓN DE LÍQUIDOS GAS NATURAL
(Var. % respecto a similar periodo del año anterior)

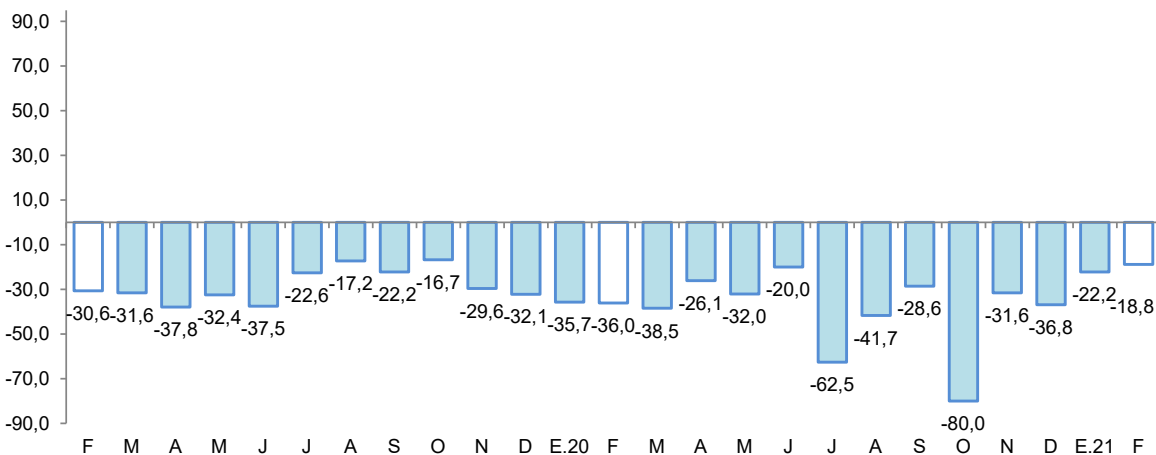

Fuente: Perupetro S.A.
Elaboración: BCRP, Sucursal Iquitos. Departamento de Estudios Económicos.

Gráfico N° 4

UCAYALI: PRODUCCIÓN DE PETROLEO CRUDO
(Var % respecto similar periodo del año anterior)

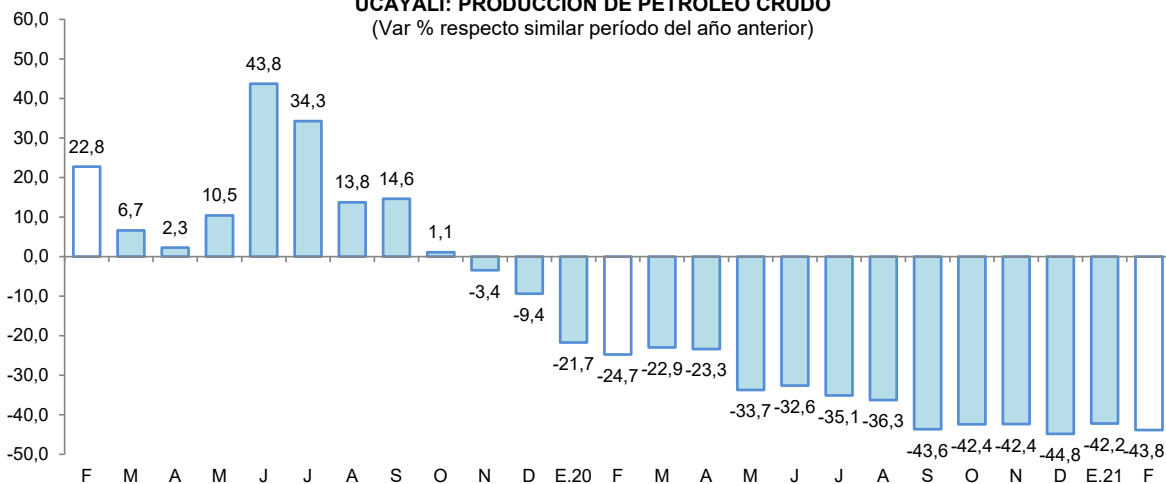

Fuente: Perupetro S.A.
Elaboración: BCRP, Sucursal Iquitos. Departamento de Estudios Económicos.



2. Otros indicadores sectoriales

2.1 Sector manufactura

- La actividad manufacturera registró un crecimiento de 62,2 por ciento interanual en febrero, explicado por el desempeño positivo de la industria no primaria, con ello, en el periodo enero-febrero, la producción industrial acumuló un expansión de 44,2 por ciento interanual, por el desempeño positivo de la industria no primaria.
- La industria primaria no registró indicador de comportamiento mensual, por la nula producción de refinados de petróleo, debido al cierre de la planta de refinación de derivados de petróleo crudo desde el cuarto trimestre de 2018, por la falta de materia prima (petróleo crudo), lo mismo en el periodo enero-febrero no registró indicador de comportamiento alguno.
- La industria no primaria avanzó en 62,2 por ciento interanual en febrero, impulsada por la mayor producción de madera aserrada, bebidas malteadas y bebidas gaseosas, con ello, en el periodo enero-febrero acumuló un crecimiento de 44,2 por ciento interanual, influyendo la mayor producción de madera aserrada y bebidas malteadas.

Cuadro N° 6
UCAYALI: ÍNDICE DE VOLUMEN FÍSICO MANUFACTURERO 1/
 (Var. % real respecto a similar periodo del año anterior)

Ramas de actividad	Estructura Porcentual 2017 ^{2/}	Febrero		Enero - Febrero	
		Var. %	Contribución ^{3/}	Var. %	Contribución ^{3/}
MANUFACTURA PRIMARIA	13,5	-	-	-	-
Refinación de petróleo	13,5	-	-	-	-
MANUFACTURA NO PRIMARIA	86,5	62,2	60,7	44,2	43,2
Bebidas malteadas	70,8	33,1	18,8	18,5	11,4
Bebidas gaseosas	2,3	1,2	0,0	-0,3	0,0
Madera aserrada	10,4	109,1	41,8	93,9	31,8
Triplay	2,8	-3,1	-0,1	-4,2	-0,1
Calaminas	0,2	-	-	-100,0	0,0
Clavos para madera	0,0	-	-	-	-
SECTOR MANUFACTURA	100,0	62,2	-	44,2	-

1/ Cifras preliminares.

2/ Estimado a precios de 2007.

3/ En base a la estructura porcentual de similar periodo de 2020.

Fuente: DIREPRO y Empresas.

Elaboración: BCRP, Sucursal Iquitos. Departamento de Estudios Económicos.

Gráfico N° 5
UCAYALI: IVF MANUFACTURA NO PRIMARIA
 (Var. % real respecto a similar periodo del año anterior)

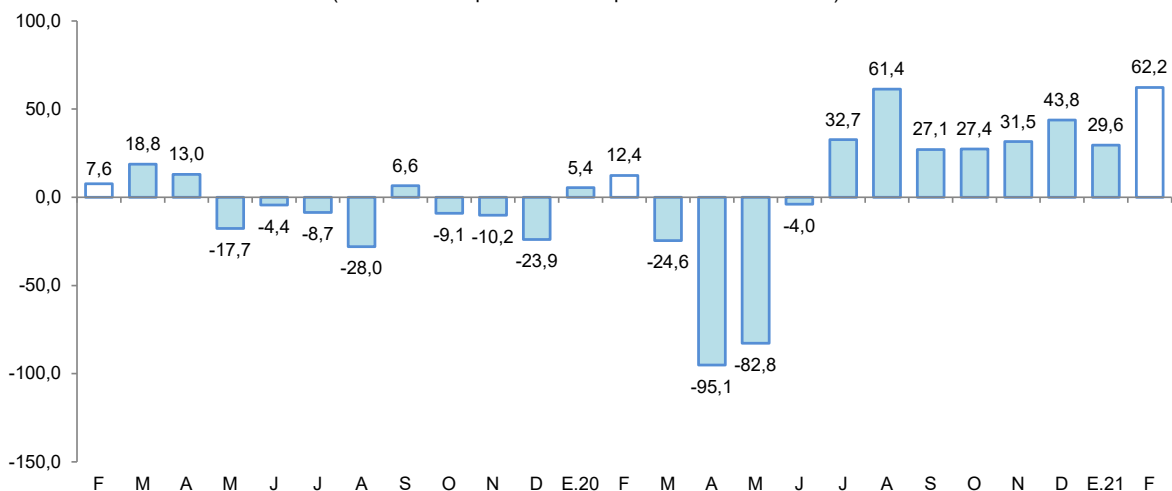

Fuente: DIREPRO y Empresas.
 Elaboración: BCRP, Sucursal Iquitos. Departamento de Estudios Económicos.

2.2 Arribos de turistas a los establecimientos de hospedaje

- Según cifras del MINCETUR, el número de arribos de turistas a los establecimientos de hospedaje se contrajo en 17,6 por ciento interanual en diciembre de 2020, por el COVID-19 y las restricciones en los vuelos aéreos nacionales e internacionales. El turismo interno disminuyó en 18,2 por ciento y el turismo receptivo cayó en 1,2 por ciento.
- En el periodo enero-diciembre de 2020, el número de arribos de turistas a los establecimientos de hospedaje se contrajo en 47,1 por ciento interanual, por el COVID-19 y las restricciones en los vuelos aéreos nacionales e internacionales.

Gráfico N° 6
UCAYALI: ARRIBOS A ESTABLECIMIENTOS DE HOSPEDAJE
 (Variación %)

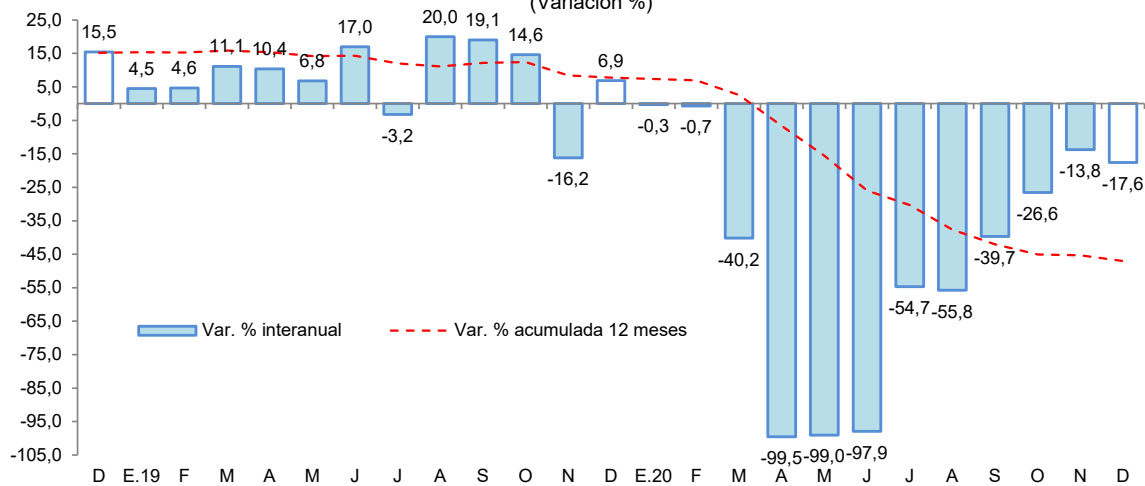

Fuente: MINCETUR.

II. ASPECTOS LABORALES

1. Empleo

- El empleo en empresas privadas formales de 10 y más trabajadores en Pucallpa registró una disminución de 1,1 por ciento interanual en diciembre de 2019, explicada por el menor requerimiento de trabajadores en las ramas de actividad primaria (-18,0 por ciento), servicios (-7,7 por ciento), comercio (-4,4 por ciento) y manufactura (-0,1 por ciento).
- En el periodo enero-diciembre de 2019, el empleo acumuló un crecimiento nulo, debido a que el mayor dinamismo en las ramas de actividad económica de transporte y comunicaciones (12,4 por ciento), y servicios (1,0 por ciento); fue contrarrestado por el menor dinamismo de la actividad primaria (-12,9 por ciento), comercio (-2,8 por ciento) y manufactura (-0,7 por ciento).

Cuadro N° 7

PUCALLPA: ÍNDICE MENSUAL DE EMPLEO EN EMPRESAS PRIVADAS FORMALES DE 10 A MÁS TRABAJADORES, POR RAMA DE ACTIVIDAD^{1/}

(Octubre 2010=100)

Rama de Actividad	Diciembre			Enero - Diciembre		
	2018	2019	Var. %	2018	2019	Var. %
Primaria ^{2/}	41,9	34,4	-18,0	40,7	35,4	-12,9
Manufactura	67,4	67,3	-0,1	67,3	66,8	-0,7
Comercio	95,2	91,0	-4,4	92,8	90,2	-2,8
Transporte y Comunicaciones	108,9	149,4	37,2	111,1	124,8	12,4
Servicios ^{3/}	87,8	81,0	-7,7	78,9	79,7	1,0
Total	78,9	78,0	-1,1	75,8	75,8	0,0

Nota: La información corresponde al primer día de cada mes.

1/ Cifras preliminares.

2/ Conformada por las subramas agricultura, pesca e hidrocarburos.

3/ Conformada por las subramas servicios prestados a empresas, restaurantes y hoteles, establecimientos financieros, enseñanza, servicios sociales y comunales; y electricidad, gas y agua.

Fuente: MTPE – Encuesta Nacional de Variación Mensual del Empleo (ENVME).

Gráfico N° 7

PUCALLPA: EMPLEO FORMAL URBANO EN EMPRESAS DE 10 A MÁS TRABAJADORES
(Var. % respecto a similar periodo del año anterior)

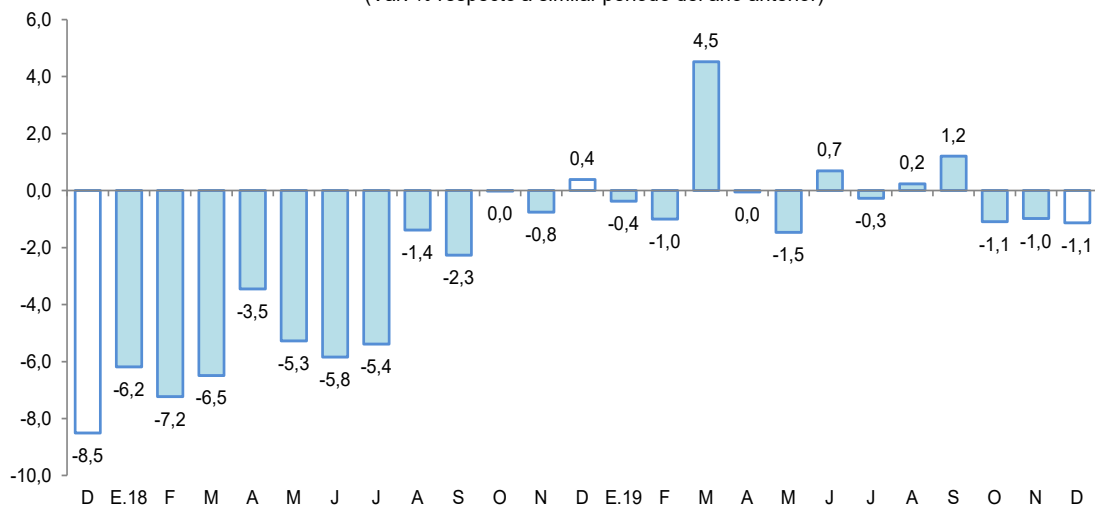

Fuente: MTPE – Encuesta Nacional de Variación Mensual del Empleo (ENVME).

III. SECTOR EXTERNO

1. Exportaciones

- Las exportaciones totalizaron US\$ 6,4 millones en febrero, superiores en 77,8 por ciento respecto a similar mes del año anterior, debido a los mayores volúmenes exportados maderas y sus manufacturas, y productos agropecuarios como aceite crudo de palma; con ello, en el periodo enero-febrero acumularon un crecimiento de 81,4 por ciento interanual, explicado por las mayores ventas de productos agropecuarios y, maderas y sus manufacturas.
- Las exportaciones de productos no tradicionales avanzaron en 77,8 por ciento interanual en febrero, inducidas por las mayores ventas de maderas y sus manufacturas (decking y bloques); y productos agropecuarios, como aceite crudo de palma aceitera; con ello, en el periodo enero-febrero acumularon un crecimiento de 81,4 por ciento interanual, por las mayores ventas de productos agropecuarios y, maderas y sus manufacturas.

Cuadro N° 8
UCAYALI: EXPORTACIONES POR GRUPO DE PRODUCTOS ^{1/}
(Valor FOB en millones de US\$)

TIPO	Estructura % 2020	Febrero			Enero-Febrero		
		2020	2021	Var. %	2020	2021	Var. %
PRODUCTOS NO TRADICIONALES	99,9	3,6	6,4	77,8	5,9	10,7	81,4
Agropecuarios	67,1	2,5	4,2	68,0	3,0	7,0	133,3
Pesqueros	0,1	0,0	0,0	-	0,0	0,0	-
Maderas y sus manufacturas	32,5	1,1	2,2	100,0	2,8	3,6	28,6
Resto	0,2	0,0	0,0	-	0,0	0,0	-
OTRAS EXPORTACIONES	0,1	0,0	0,0	-	0,0	0,0	-
TOTAL	100,0	3,6	6,4	77,8	5,9	10,7	81,4

1/ Cifras preliminares.

Fuente: SUNAT

Elaboración: BCRP, Sucursal Iquitos. Departamento de Estudios Económicos.

IV. CRÉDITO Y DEPÓSITOS

1. Crédito

- El crédito registró un incremento de 10,9 por ciento interanual en febrero y un saldo de S/ 1897 millones, de los cuales, el 98,2 por ciento se encuentra colocado en moneda nacional.

Cuadro N° 9
Ucayali: Crédito Nominal - Febrero 2021

	Estructura % Feb-21	Saldo en millones de soles		Tasa de crecimiento (%)	
		Ene-21	Feb-21	Mes	12 Meses
Banco de la Nación	7,4	139	140	0,7	0,8
Agrobanco	0,2	4	4	0,8	-72,3
Banca Múltiple	65,6	1 243	1 245	0,1	17,0
Instituciones No Bancarias	26,8	509	508	-0,2	2,9
Financieras	8,7	168	166	-1,2	-5,8
Cajas Municipales	17,4	328	329	0,3	8,3
Cajas Rurales	0,3	5	5	2,9	7,8
Edpymes	0,4	8	8	0,7	-13,6
Arrendamiento Financiero	0,0	0	0	-	-
TOTAL	100,0	1 895	1 897	0,1	10,9
Empresas	60,4	1 136	1 145	0,8	27,8
Personas	39,6	760	752	-1,0	-7,7
Consumo	33,4	641	634	-1,2	-8,6
Hipotecario	6,2	119	118	-0,3	-2,9
MN	98,2	1 861	1 863	0,1	12,5
ME	1,8	34	33	-3,1	-38,0
ME (Mill. US\$)		9	9	-3,4	-41,4

Fuente: SBS y AFP

Elaboración: BCRP - Sucursal Iquitos. Departamento de Estudios Económicos.

Gráfico N° 8
UCAYALI: EVOLUCIÓN DEL CRÉDITO
 (Var. % respecto a similar mes del año anterior)

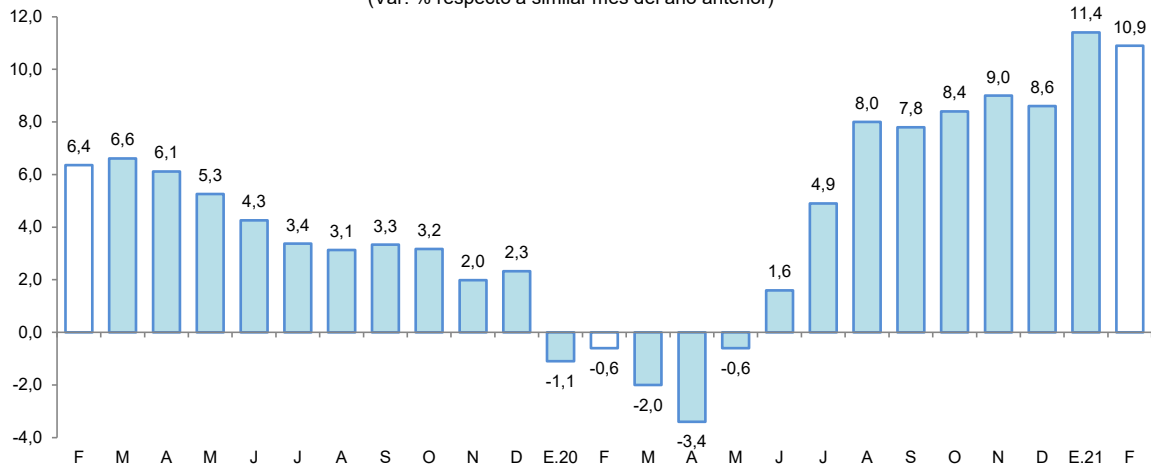

Fuente: SBS y AFP.

- Por tipo de institución financiera, el crédito en la banca múltiple, que cuenta con la participación del 65,6 por ciento del crédito total, registró un incremento de 17,0 por ciento interanual. Por su lado, las instituciones no bancarias registraron un crecimiento de 2,9 por ciento interanual, donde destaca el resultado de las cajas municipales (8,3 por ciento); ya que las financieras (-5,8 por ciento) y las edpymes (-13,6 por ciento) tuvieron comportamientos negativos.
- Según tipo de crédito, destaca el crecimiento del segmento empresas (27,8 por ciento); mientras que, en el segmento personas, los créditos del tipo consumo (-8,6 por ciento) e hipotecario (-2,9 por ciento) tuvieron resultados negativos.
- La ratio crédito/depósitos pasó de 2,06 en febrero de 2020 a 1,47 en febrero de 2021, es decir, se redujo en 0,59 puntos porcentuales; además, una ratio mayor que la unidad indica que Ucayali es un demandante neto de crédito.
- Por tipo de moneda, las colocaciones en moneda nacional registraron un incremento de 12,5 por ciento; mientras que, en moneda extranjera disminuyeron en 38,0 por ciento; con ello, la participación relativa del crédito en soles (98,2 por ciento del total) aumentó 1,3 puntos porcentuales, en deterioro de la participación del crédito en moneda extranjera (1,8 por ciento).

Gráfico N° 9
UCAYALI: EVOLUCIÓN DEL CRÉDITO POR TIPO DE MONEDA
 (Var. % respecto a similar mes del año anterior)

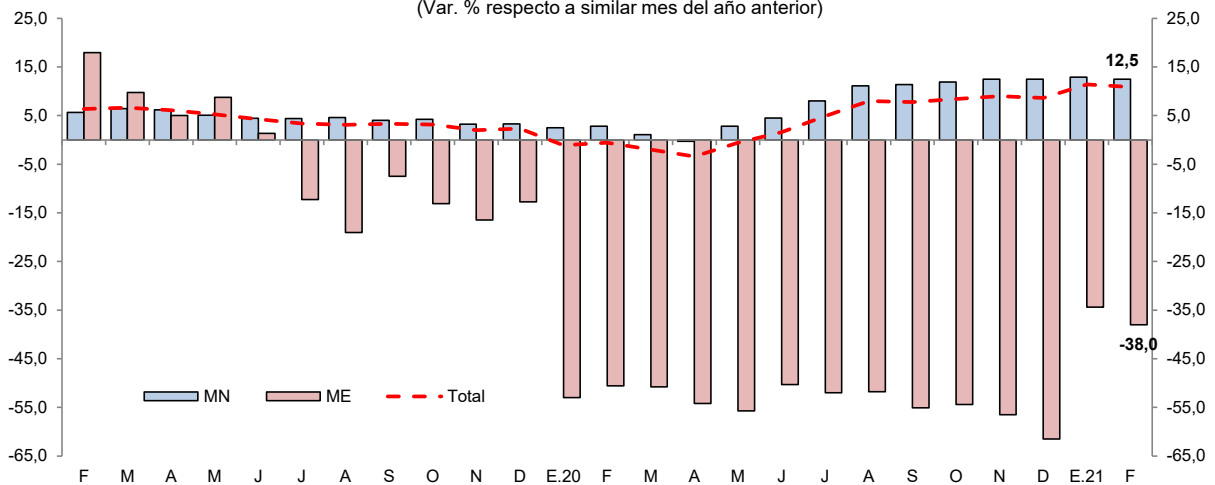

Fuente: SBS y AFP.



- La tasa de morosidad en enero 2021 fue de 6,7 por ciento, menor en 1,4 puntos porcentuales al registrado en similar mes del año anterior. Por su lado, la tasa de morosidad de las cajas municipales (4,7 por ciento) fue menor en 3,1 puntos porcentuales a la de enero de 2020; asimismo, en la banca múltiple (6,7 por ciento) se redujo en 1,5 puntos porcentuales respecto a similar mes del año anterior.

Gráfico N° 10
UCAYALI: TASA DE MOROSIDAD ^{1/}
(Porcentaje)

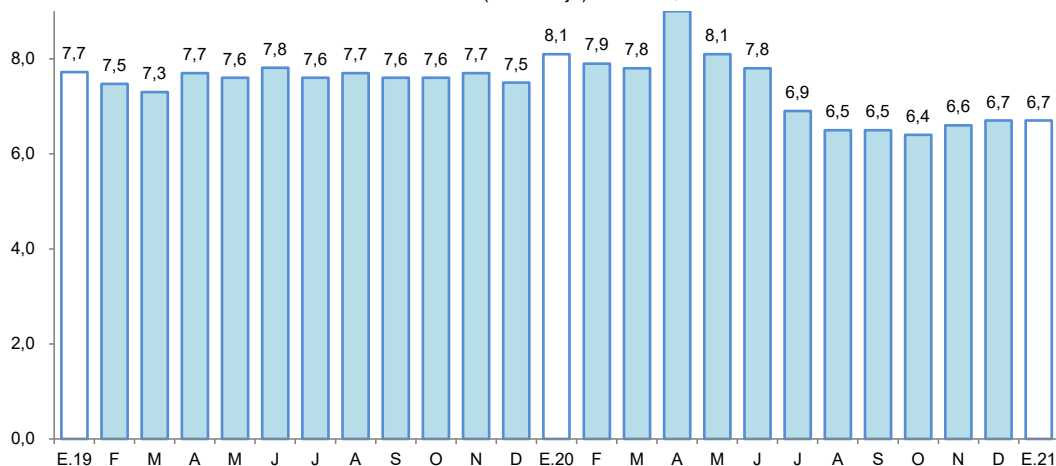

^{1/} preliminar, calculado en base a: (créditos vencidos + créditos en cobranza judicial) / colocaciones brutas.
Fuente: SBS y AFP.

2. Depósitos

- Los depósitos totales crecieron 55,2 por ciento interanual en febrero, a S/ 1 290 millones, debido a que los depósitos en la banca múltiple, que representan el 75,3 por ciento de los depósitos totales, se incrementaron en 63,8 por ciento.

Cuadro N° 10
Ucayali: Depósito Nominal - Febrero 2021

	Estructura % Feb-21	Saldo en millones de soles		Tasa de crecimiento (%)	
		Ene-21	Feb-21	Mes	12 Meses
Banco de la Nación	14,6	188	189	0,1	37,7
Banca Múltiple	75,3	987	971	-1,6	63,8
Instituciones No Bancarias	10,1	128	130	1,0	28,1
Financieras	1,4	18	18	-0,7	19,4
Cajas Municipales	8,6	110	111	1,4	29,7
Cajas Rurales	0,0	0	0	-24,7	4,4
TOTAL	100,0	1 304	1 290	-1,1	55,2
Vista	40,5	541	522	-3,6	91,3
Ahorro	48,8	621	629	1,3	54,9
A plazo	10,8	142	139	-2,2	-8,9
MN	88,4	1 158	1 140	-1,6	56,1
ME	11,6	146	150	2,8	48,2
ME (Mill. US\$)		40	41	2,5	40,0

Fuente: SBS y AFP

Elaboración: BCRP - Sucursal Iquitos. Departamento de Estudios Económicos.

- Asimismo, los depósitos de las instituciones no bancarias se incrementaron en 28,1 por ciento, impulsado por las empresas financieras (19,4 por ciento) y cajas municipales (29,7 por ciento). Por su lado, los depósitos en el Banco de la Nación, que cuentan con una participación del 14,6 por ciento de los depósitos totales, se incrementaron en 37,7 por ciento.

- Por modalidad de captación, se registraron incrementos en los depósitos a la vista (91,3 por ciento) y de ahorro (54,9 por ciento); mientras que, los depósitos a plazo se redujeron en 8,9 por ciento.

Gráfico N° 11

UCAYALI: EVOLUCIÓN DE LOS DEPÓSITOS
(Var. % respecto a similar mes del año anterior)

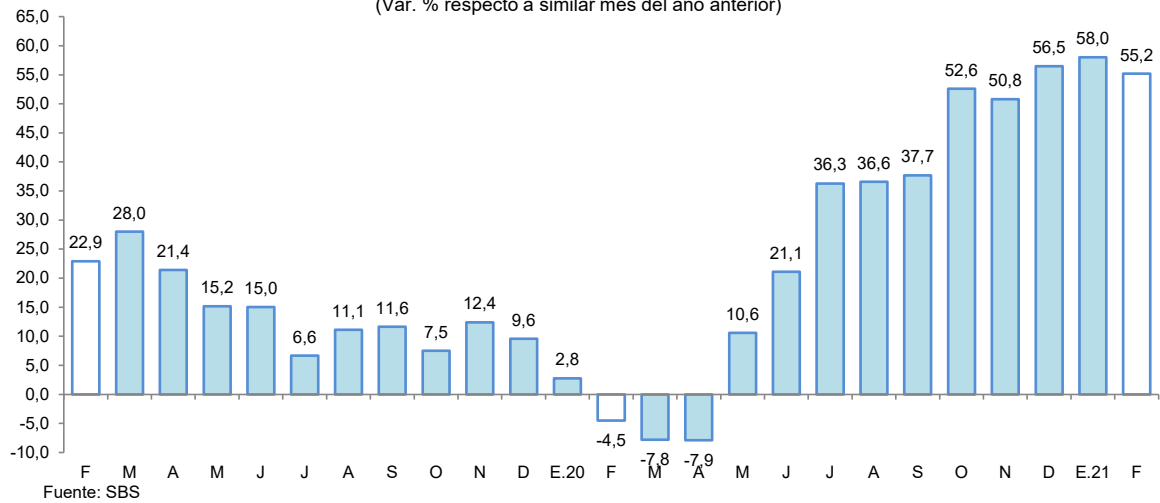

- En cuanto al tipo de moneda, los depósitos en soles se incrementaron en 56,1 por ciento, capturando un 88,4 por ciento del total de los depósitos; asimismo, los depósitos en moneda extranjera, que concentraron el 11,6 por ciento restante, crecieron en 48,2 por ciento.
- El coeficiente de dolarización de los depósitos alcanzó el 11,6 por ciento, menor en 0,6 puntos porcentuales al registrado en febrero de 2020. La mayor liquidez en moneda nacional se debe a los mayores depósitos a la vista, de ahorro y a plazo; mientras que, en moneda extranjera se relaciona con los mayores depósitos a la vista y de ahorro.

Gráfico N° 12

UCAYALI: EVOLUCIÓN DE LOS DEPÓSITOS POR TIPO DE MONEDA
(Var. % respecto a similar mes del año anterior)

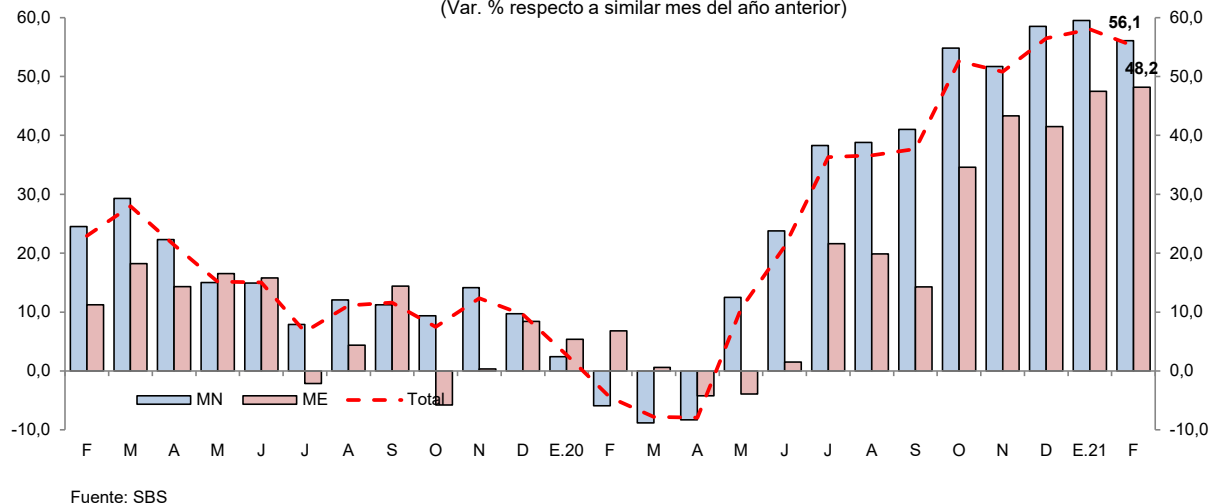

V. EJECUCIÓN DEL PRESUPUESTO DE GASTOS DEL GOBIERNO GENERAL

1. Gasto corriente no financiero

- El gasto corriente no financiero creció en 1,2 por ciento interanual en febrero, impulsado por los mayores gastos del Gobierno Regional, que registró un crecimiento de 10,4 por ciento, explicado por el mayor monto del gasto en contrato administrativo de servicios; y remuneraciones al personal del Magisterio y personal de Salud; mientras el gasto de los Gobiernos Locales y Gobierno Nacional disminuyó en 9,6 por ciento y 5,0 por ciento, respectivamente; en los primeros influyeron el menor gasto en remuneraciones por



retribuciones y complementos en efectivo al personal administrativo; y en el Gobierno Nacional se explicó por el menor gasto en remuneraciones al personal militar y policial; y las menores donaciones y transferencias a otras unidades del gobierno regional.

- En el periodo enero-febrero, el gasto corriente no financiero se contrajo en 2,2 por ciento, influyendo los menores gastos de los Gobiernos Locales y Gobierno Nacional, en particular Gobiernos Locales, con una contracción acumulada de 19,0 por ciento.

Cuadro N° 11
UCAYALI: GASTO CORRIENTE NO FINANCIERO ^{1/}
(Millones de soles)

	Febrero			Enero - Febrero		
	2020	2021	Var. % real	2020	2021	Var. % real
Gobierno Nacional	49,5	48,3	-5,0	84,9	77,1	-11,9
Gobierno Regional	50,2	56,6	10,4	103,6	117,2	10,5
Gobiernos Locales	13,4	12,5	-9,6	26,2	21,9	-19,0
Total	113,0	117,4	1,2	214,8	216,2	-2,2

1/ Información actualizada al 31 de marzo de 2021.

Fuente: MEF.

Elaboración: BCRP, Sucursal Iquitos. Departamento de Estudios Económicos.

2. Inversión pública

- La inversión pública registró un crecimiento de 22,0 por ciento interanual en febrero, explicado por la mayor ejecución de obras del Gobierno Regional y Gobierno Nacional, así, el primero la aumentó en 43,2 por ciento, por mejoramiento de carreteras departamentales, vías de interconexión, caminos vecinales y adquisición de pool de maquinaria para la municipalidad distrital de Alexander Von Humboldt; y el Gobierno Nacional la incrementó en 20,4 por ciento, por la instalación de servicios tecnológicos para la cadena productiva del sector pesquero y obras de agua potable en Coronel Portillo; mientras los Gobiernos Locales la disminuyeron en 6,7 por ciento, por el menor avance en obras de infraestructura educativa.

Cuadro N° 12
UCAYALI: INVERSIÓN PÚBLICA ^{1/ 2/}
(Millones de soles)

	Febrero			Enero - Febrero		
	2020	2021	Var. % real	2020	2021	Var. % real
Gobierno Nacional	3,6	4,4	20,4	6,7	5,6	-18,9
Gobierno Regional	12,9	18,9	43,2	39,6	34,1	-16,0
Gobiernos Locales	9,3	8,9	-6,7	12,3	11,6	-7,6
Total	25,8	32,2	22,0	58,6	51,3	-14,5

1/ Información actualizada al 31 de marzo de 2021

2/ Comprende la adquisición de activos no financieros.

Fuente: MEF.

Elaboración: BCRP, Sucursal Iquitos. Departamento de Estudios Económicos.

- En el periodo enero-febrero, la inversión pública registró una disminución de 14,5 por ciento interanual, debido a la menor ejecución de obras de los tres niveles de gobierno; en particular Gobierno Nacional y Gobierno Regional, los cuales registraron contracciones interanuales de 18,9 por ciento y 16,0 por ciento, respectivamente.

- En el periodo enero-febrero, Ucayali ejecutó el 8,8 por ciento del presupuesto institucional modificado (PIM); el Gobierno Regional avanzó el 12,0 por ciento, los Gobiernos Locales el 7,1 por ciento, y el Gobierno Nacional logró el 4,0 por ciento.

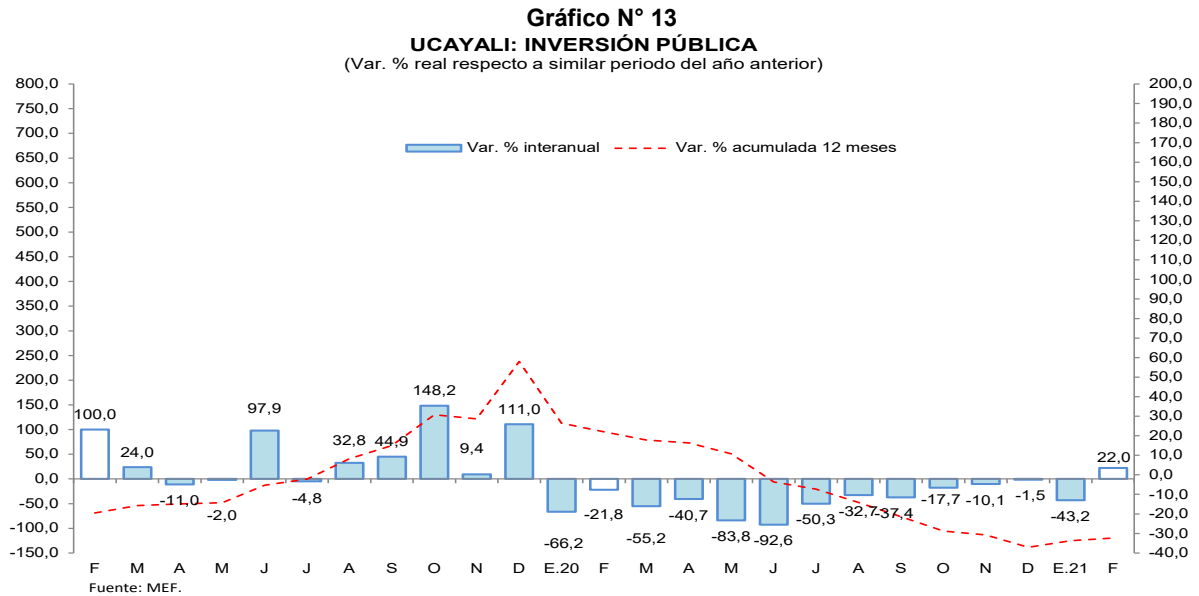

Los proyectos con mayor monto devengado, por nivel de gobierno, son los siguientes:

- El **Gobierno Nacional** invirtió S/ 1,0 millones en la instalación de servicios tecnológicos para la cadena productiva del sector pesquero amazónico, en el distrito de Calleria.
- El **Gobierno Regional** desembolsó S/ 3,3 millones en el mejoramiento de la capacidad resolutive del pool de maquinaria de la municipalidad distrital de Alexander Von Humboldt; S/ 1,8 millones en el camino vecinal desde sector Catahua hasta Santa Elenita, caserío Shiringal Bajo, en el distrito de Irazola; S/ 1,7 millones en la carretera departamental Neshuya-Curimaná; S/ 1,6 millones en la vía al centro poblado San José desde puerto Callao; y S/ 1,6 millones en el centro de salud Bolognesi, en el distrito de Tahuania, en la provincia de Atalaya.
- Los **Gobiernos Locales** no tuvieron proyectos con monto devengado importante en febrero.

VI. ANEXOS

Anexo N° 01

UCAYALI: PRODUCCIÓN AGROPECUARIA ^{1/}
(T.M.)

	2020											2021			
	Feb.	Mar.	Abr.	May.	Jun.	Jul.	Ago.	Set.	Oct.	Nov.	Dic.	Ene.-Dic.	Ene.		Feb.
TOTAL AGRÍCOLA	104 943	104 788	104 904	94 780	89 947	80 705	83 959	82 607	83 220	82 263	89 262	1099 659	97 980	117 797	TOTAL AGRÍCOLA
Arroz cáscara	4 747	5 498	9 328	4 192	5 716	2 768	5 304	7 985	5 190	4 037	4 103	65 154	6 289	6 495	Arroz cáscara
Plátano	28 140	26 608	25 080	22 821	21 726	21 713	21 858	23 200	24 178	26 200	27 297	296 636	29 573	28 882	Plátano
Yuca	9 367	8 940	9 650	10 395	11 137	10 626	8 570	6 428	8 038	5 772	7 126	102 946	6 791	12 294	Yuca
Naranja	1 626	1 929	1 812	1 814	1 402	1 170	635	0	0	0	603	12 056	1 143	1 320	Naranja
Papaya	5 254	4 890	4 456	4 189	3 750	3 505	3 537	3 844	4 459	4 592	4 889	52 087	5 258	5 274	Papaya
Piña	859	694	550	514	520	599	672	1 351	1 602	1 568	1 686	11 609	1 181	913	Piña
Caña de azúcar	1 019	970	1 088	1 296	1 247	1 193	1 100	998	1 095	1 007	1 051	12 836	902	965	Caña de azúcar
Maíz amarillo duro	2 227	1 527	1 565	1 495	905	502	2 527	2 072	2 746	1 742	1 936	22 834	3 464	2 939	Maíz amarillo duro
Palma aceitera	33 391	34 653	34 417	31 540	30 695	26 579	25 477	24 983	25 856	26 269	26 974	353 571	28 242	39 263	Palma aceitera
Aguaje	1 784	1 365	934	922	754	710	682	843	1 013	1 150	1 197	12 754	1 513	2 031	Aguaje
Camu camu	185	515	410	229	96	20	60	44	87	7	149	1 923	75	87	Camu camu
Pijuayo fruto	2 106	1 860	1 276	450	0	0	0	0	0	634	910	8 464	1 359	2 379	Pijuayo fruto
Pijuayo palmito	91	91	90	93	92	91	79	84	79	84	95	1 061	94	102	Pijuayo palmito
Otros agrícolas															Otros agrícolas
Cacao	1 357	1 391	2 396	3 056	3 059	2 374	1 997	1 974	1 374	648	796	21 706	554	789	Cacao
Café	0	36	578	2 085	2 523	2 399	2 539	806	0	0	0	10 966	0	0	Café
Algodón	0	0	0	0	0	0	0	46	61	77	0	184	0	0	Algodón
Cocona	223	211	285	345	339	382	472	418	363	384	389	3997	356	251	Cocona
Soya	0	3	0	3	0	0	5	25	14	0	0	62	10	2	Soya
Melón	0	0	0	0	0	590	996	401	0	0	0	1 987	0	0	Melón
Pepino	0	0	6	0	0	79	168	169	27	0	31	485	24	24	Pepino
Ungurahui	669	671	584	511	323	293	122	0	46	137	380	4 186	496	738	Ungurahui
Resto agrícola	11 898	12 936	10 399	8 830	5 663	5 112	7 159	6 936	6 992	7 955	9 650	102 155	10 656	13 049	Resto agrícola
TOTAL PECUARIO	1 901	2 491	2 758	2 616	2 817	2 777	3 097	2 603	3 360	2 566	3 345	32 588	2 184	1 832	TOTAL PECUARIO
Carne de ave	734	1 241	1 571	1 498	1 635	1 604	1 934	1 465	2 241	1 456	2 111	18 584	1 075	712	Carne de ave
Carne de porcino	67	72	63	55	105	65	73	77	85	91	163	983	78	78	Carne de porcino
Carne de vacuno	259	281	307	277	341	365	355	394	393	397	442	4 082	273	284	Carne de vacuno
Carne de ovino	4	4	4	5	6	6	6	7	8	8	9	71	4	4	Carne de ovino
Leche	504	581	496	484	435	432	390	330	333	334	340	5 165	444	446	Leche
Huevos	333	312	317	297	295	305	339	330	300	280	280	3 703	310	308	Huevos

1/ Cifras preliminares.

Fuente: Dirección Regional del MIDAGRI de Ucayali.

Elaboración: BCRP - Sucursal Iquitos.



Anexo Nº 02

UCAYALI: PRODUCCIÓN PESQUERA
(T.M.)

	2020												2021		
	Feb.	Mar.	Abr.	May.	Jun.	Jul.	Ago.	Set.	Oct.	Nov.	Dic.	Ene.-Dic.	Ene.	Feb.	
DESEMBARQUE TOTAL ^{1/}	183	42	2	1	98	315	251	131	228	146	116	1 662	144	n.d.	DESEMBARQUE TOTAL ^{1/}
Fresco	162	41	0	1	25	248	146	87	175	100	28	1 119	100	n.d.	Fresco
Seco-salado	21	1	2	0	73	67	105	44	53	46	88	543	44	n.d.	Seco-salado
DESEMBARQUE TOTAL ^{2/}	183	42	2	1	98	315	251	131	228	146	116	1 662	144	n.d.	DESEMBARQUE TOTAL ^{2/}
Acarahuazú	1	0	0	0	1	1	3	1	3	2	3	16	1	n.d.	Acarahuazú
Achacubo	0	0	0	0	0	0	0	0	0	0	0	0	0	n.d.	Achacubo
Arahua	0	0	0	0	0	0	0	0	1	1	1	3	1	n.d.	Arahua
Boquichico	43	12	1	1	34	110	83	43	137	20	21	537	26	n.d.	Boquichico
Chiu Chiu	22	8	0	0	0	0	3	2	8	30	13	93	16	n.d.	Chiu Chiu
Doncella	3	1	0	0	7	22	13	5	3	4	4	65	4	n.d.	Doncella
Dorado	0	0	0	0	2	1	0	0	0	0	0	3	0	n.d.	Dorado
Gamitana	0	0	0	0	0	0	6	0	0	0	4	10	0	n.d.	Gamitana
Lisa	2	1	0	0	1	6	11	5	3	3	4	37	2	n.d.	Lisa
LLambina	16	3	0	0	1	7	0	1	8	17	11	86	20	n.d.	LLambina
Llausa	0	0	0	0	2	3	4	1	1	1	2	16	2	n.d.	Llausa
Maparate	14	2	1	0	2	7	5	8	8	10	7	72	9	n.d.	Maparate
Mota	10	3	0	0	12	10	10	3	2	9	12	80	9	n.d.	Mota
Paco	0	0	0	0	0	0	2	0	0	2	3	10	3	n.d.	Paco
Paiche	0	0	0	0	2	1	0	0	0	0	0	3	0	n.d.	Paiche
Palometa	20	1	0	0	9	31	9	2	2	2	4	101	12	n.d.	Palometa
Sardina	1	0	0	0	6	21	15	6	7	5	1	62	2	n.d.	Sardina
Torre	0	0	0	0	0	0	0	0	0	0	0	0	0	n.d.	Torre
Tucunará	1	0	0	0	0	0	2	0	0	2	1	6	0	n.d.	Tucunará
Turushuqui	0	0	0	0	0	0	0	2	1	0	0	3	0	n.d.	Turushuqui
Yulilla	5	0	0	0	1	3	1	1	1	2	1	20	3	n.d.	Yulilla
Otras especies	45	11	0	0	18	92	84	51	43	36	24	439	34	n.d.	Otras especies
PECES ORNAMENTALES (unidades)	7 245	547	0	0	4 731	9 680	28 573	25 693	50 239	70 870	38 200	319 212	77 152	n.d.	PECES ORNAMENTALES (unidades)

1/ Por estado de conservación.

2/ Por tipo de especie.

Fuente: Dirección Regional de la Producción de Ucayali.

Elaboración: BCRP - Sucursal Iquitos.



Anexo N° 03

UCAYALI: PRODUCCIÓN DE MADERA ROLLIZA
(m³)

	2020												2021			
	Feb.	Mar.	Abr.	May.	Jun.	Jul.	Ago.	Set.	Oct.	Nov.	Dic.	Ene.-Dic.	Ene.	Feb.		
Especies de madera																Especies de madera
Aguano masha	54	67	0	0	0	15	278	197	0	0	346	1 074	0	0	Aguano masha	
Bolaina blanca	0	0	0	0	298	782	1 211	935	0	0	0	3 579	0	0	Bolaina blanca	
Caoba	0	0	0	0	0	0	0	0	0	0	0	0	0	0	Caoba	
Capirona	2 277	1 563	0	0	146	30	662	0	0	0	0	5 181	0	33	Capirona	
Cachimbo	4 974	2 927	0	0	3 538	2 486	7 192	10 245	0	0	434	40 413	0	0	Cachimbo	
Catahua	808	997	0	0	477	947	284	716	0	0	0	5 221	0	134	Catahua	
Cedro	376	104	0	0	62	0	3	2	0	0	0	718	0	0	Cedro	
Copaiba	3 049	2 448	0	0	1 967	4 203	2 567	2 557	0	262	106	22 543	14	2	Copaiba	
Cumala	1 971	1 405	0	629	302	144	596	1 936	0	33	109	10 353	29	448	Cumala	
Estoraque	349	369	0	87	1 323	96	158	523	199	20	0	3 746	48	116	Estoraque	
Huayuro	1 820	1 404	0	0	2 460	2 811	3 935	5 109	0	0	38	19 591	26	170	Huayuro	
Huimba negra	259	243	0	0	199	52	222	296	0	0	23	1 463	15	5	Huimba negra	
Ishpingo	140	329	0	0	249	342	154	277	0	0	0	2 145	6	0	Ishpingo	
Lagarto caspi	7	7	0	0	0	0	0	2	0	0	0	42	0	0	Lagarto caspi	
Lupuna blanca	164	40	0	0	1 571	796	538	2 195	85	110	0	6 614	252	259	Lupuna blanca	
Moena	310	213	0	0	228	1 892	147	174	0	0	0	3 090	0	0	Moena	
Panguana	0	0	0	0	364	580	980	2 958	363	63	29	7 462	0	0	Panguana	
Pashaco	1 309	603	0	0	501	514	2 052	2 096	0	0	271	7 541	61	0	Pashaco	
Pumaquiro	76	51	0	0	6	183	184	39	0	0	13	608	11	0	Pumaquiro	
Quinilla	358	73	0	0	279	254	1 028	319	0	0	68	2 520	1	0	Quinilla	
Requia	74	175	0	0	0	0	0	3	0	0	0	313	0	0	Requia	
Shihuahuaco	24 776	2 379	0	346	4 939	3 593	3 409	5 940	1 434	1 587	498	56 690	960	400	Shihuahuaco	
Tornillo	3 145	1 523	0	0	1 681	2 831	1 557	3 805	0	0	8	19 584	0	580	Tornillo	
Utucuro	0	26	0	0	0	0	28	13	0	0	0	181	0	0	Utucuro	
Yacushapana	306	190	0	0	29	405	826	519	0	295	0	2 639	0	0	Yacushapana	
Otros	9 216	30 737	0	702	9 519	11 575	15 941	16 180	108	495	1 507	106 484	570	874	Otros	
TOTAL	55 818	47 873	0	1 764	30 138	34 531	43 952	57 036	2 189	2 865	3 449	329 794	1 993	3 022	TOTAL	

Fuente: Gobierno Regional de Ucayali - Dirección de Gestión Forestal y Fauna Silvestre.

Elaboración: BCRP - Sucursal Iquitos.



Anexo N° 04

UCAYALI: PRODUCCIÓN DE MADERA ASERRADA
(m³)

	2020												2021		
	Feb.	Mar.	Abr.	May.	Jun.	Jul.	Ago.	Set.	Oct.	Nov.	Dic.	Ene.-Dic.	Ene.	Feb.	
Especies de madera															Especies de madera
Aguano masha	30	44	0	0	14	21	4	20	39	21	48	260	237	31	Aguano masha
Caoba	0	0	0	0	0	0	0	0	0	0	0	0	0	0	Caoba
Capirona	274	168	0	0	221	121	103	549	1 812	1 290	2 271	7 463	1 965	4 387	Capirona
Cachimbo	4 540	2 717	0	68	4 456	5 544	3 232	4 594	6 159	4 635	4 740	48 007	5 080	11 334	Cachimbo
Catahua	168	363	0	0	247	336	119	323	1 926	1 744	1 471	7 121	1 718	4 124	Catahua
Cedro	2	16	0	0	0	9	0	0	69	124	142	478	210	269	Cedro
Copaiba	1 380	1 327	0	0	1 178	2 947	2 973	14 138	4 782	4 199	4 331	39 639	19 341	7 922	Copaiba
Cumala	1 230	600	0	112	918	396	284	420	3 468	2 559	3 178	14 576	2 878	6 133	Cumala
Estoraque	232	337	0	88	272	354	22	385	388	522	168	3 023	5 195	833	Estoraque
Huayuro	1 713	1 243	0	29	1 438	1 953	1 814	2 333	3 572	2 271	2 218	20 203	2 798	5 094	Huayuro
Huimba	57	77	0	0	11	89	124	171	893	551	564	2 741	773	1 209	Huimba
Ishpingo	86	319	0	38	53	59	166	123	30	253	60	1 352	142	502	Ishpingo
Lagarto caspi	0	0	0	0	0	0	0	0	27	157	6	213	0	44	Lagarto caspi
Lupuna	67	10	0	0	66	97	48	67	112	163	201	876	365	306	Lupuna
Marupa	59	13	0	0	93	27	27	58	388	337	360	1 530	495	378	Marupa
Moena	249	203	0	5	228	310	297	70	306	140	138	2 133	452	873	Moena
Pashaco	1 098	532	0	3	343	531	488	854	1 589	1 279	1 495	9 051	1 330	2 691	Pashaco
Pumaquiro	52	33	0	0	33	127	111	83	128	276	166	1 100	186	354	Pumaquiro
Quinilla	190	44	0	0	46	10	87	44	185	375	241	1 256	503	817	Quinilla
Requia	3	74	0	0	47	2	0	0	139	118	10	397	66	387	Requia
Shihuahuaco	24 177	1 933	0	733	3 395	1 780	40 139	20 045	3 712	2	4 203	102 388	13 381	7 533	Shihuahuaco
Tornillo	1 731	1 209	0	0	683	2 816	2 065	2 215	3 518	3 509	4 090	24 177	3 593	6 727	Tornillo
Utucuro	0	0	0	0	0	0	0	0	31	35	21	87	171	72	Utucuro
Yacushapana	137	111	0	0	84	91	343	191	317	153	266	2 931	186	808	Yacushapana
Otros	5 118	28 240	0	665	20 045	8 379	8 492	19 817	17 311	17 903	15 296	160 728	12 529	26 217	Otros
TOTAL	42 593	39 613	0	1 741	33 871	25 999	60 938	66 500	50 901	42 616	45 685	451 731	73 594	89 044	TOTAL

Fuente: Gobierno Regional de Ucayali - Dirección de Gestión Forestal y Fauna Silvestre.

Elaboración: BCRP - Sucursal Iquitos.

Anexo N° 05

UCAYALI: PRODUCCIÓN DE HIDROCARBUROS LÍQUIDOS Y GAS

	2020												2021		
	Feb.	Mar.	Abr.	May.	Jun.	Jul.	Ago.	Set.	Oct.	Nov.	Dic.	Ene.-Dic.	Ene.	Feb.	
LÍQUIDOS GN ^{1/} *Lote 31-C (LGN)	16	16	17	17	16	9	14	15	4	13	12	167	14	13	LÍQUIDOS GN ^{1/} *Lote 31-C (LGN)
PETRÓLEO ^{1/} *Lote 131	73	74	69	63	62	61	58	53	53	49	48	746	48	41	PETRÓLEO ^{1/} *Lote 131
GAS NATURAL ^{2/} *Lote 31-C	110	7	2	2	3	1	1	27	142	541	30	960	56	184	GAS NATURAL ^{2/} *Lote 31-C

1/ Miles de barriles.

2/ Millones de pies cúbicos.

Fuente: Perúpetro S.A.

Elaboración: BCRP - Sucursal Iquitos.

Anexo N° 06

UCAYALI: PRODUCCIÓN MANUFACTURERA ^{1/}
(Índice de volumen físico: 2007=100)

C I I U	2020												2021		C I I U	
	Feb.	Mar.	Abr.	May.	Jun.	Jul.	Ago.	Set.	Oct.	Nov.	Dic.	Ene.-Dic.	Ene.	Feb.		
MANUFACTURA PRIMARIA	0,0	0,0	0,0	0,0	0,0	0,0	0,0	0,0	0,0	0,0	0,0	0,0	0,0	0,0	0,0	MANUFACTURA PRIMARIA
2320 -Refinación de petróleo	0,0	0,0	0,0	0,0	0,0	0,0	0,0	0,0	0,0	0,0	0,0	0,0	0,0	0,0	0,0	2320 -Refinación de petróleo
MANUFACTURA NO PRIMARIA	204,7	152,5	10,9	29,3	190,2	241,6	268,9	268,0	247,4	251,8	282,0	200,0	327,4	332,0	MANUFACTURA NO PRIMARIA	
1553 -Bebidas malteadas	259,4	161,1	14,2	46,0	263,1	406,5	322,0	296,3	314,1	359,7	416,8	268,9	397,5	345,3	1553 -Bebidas malteadas	
1554 -Bebidas gaseosas	264,0	190,5	243,4	265,6	264,6	300,0	305,7	322,8	366,3	315,5	211,8	279,6	300,3	267,2	1554 -Bebidas gaseosas	
2010 -Madera aserrada	195,8	182,1	0,0	8,0	155,7	119,5	280,1	305,7	234,0	195,9	210,0	173,0	338,3	409,3	2010 -Madera aserrada	
2021 -Triplay	62,8	62,7	62,8	68,2	68,4	64,5	63,5	59,2	60,5	64,8	62,6	64,0	64,2	60,8	2021 -Triplay	
2710 -Calaminas y varillas	0,0	2,5	0,0	0,0	11,7	1,0	2,1	4,1	0,1	0,0	0,0	1,9	0,0	0,0	2710 -Calaminas y varillas	
2899 -Clavos para madera	0,0	0,0	0,0	0,0	0,0	0,0	0,0	0,0	0,0	0,0	0,0	0,0	0,0	0,0	2899 -Clavos para madera	
TOTAL	135,9	101,3	7,3	19,4	126,3	160,5	178,6	177,9	164,3	167,2	187,3	132,8	217,4	220,5	TOTAL	

1/ Cifras preliminares

Fuente: Dirección Regional de la Producción de Ucayali - Encuesta a Empresas Industriales.

Elaboración: BCRP - Sucursal Iquitos.

Anexo N° 07

UCAYALI: PRODUCCIÓN MANUFACTURERA ^{1/}
(Variación Porcentual)

C I I U	2020/2019												2021/2020		C I I U	
	Feb.	Mar.	Abr.	May.	Jun.	Jul.	Ago.	Set.	Oct.	Nov.	Dic.	Ene.-Dic.	Ene.	Feb.		
MANUFACTURA PRIMARIA	-	-	-	-	-	-	-	-	-	-	-	-	-	-	-	MANUFACTURA PRIMARIA
2320 -Refinación de petróleo	-	-	-	-	-	-	-	-	-	-	-	-	-	-	-	2320 -Refinación de petróleo
MANUFACTURA NO PRIMARIA	12,4	-24,6	-95,1	-82,8	-4,0	32,7	61,4	27,1	27,4	31,5	43,8	1,9	29,6	62,2	MANUFACTURA NO PRIMARIA	
1553 -Bebidas malteadas	-14,9	-52,6	-94,7	-86,3	-33,5	11,9	-3,7	-31,3	-19,8	-8,1	4,5	-26,3	8,1	33,1	1553 -Bebidas malteadas	
1554 -Bebidas gaseosas	63,7	-22,3	6,7	-10,3	19,7	-7,5	19,3	33,1	31,4	31,5	-6,8	13,5	-1,6	1,2	1554 -Bebidas gaseosas	
2010 -Madera aserrada	108,2	82,4	-100,0	-68,2	432,4	450,2	1329,2	1473,7	1043,4	1096,4	952,2	201,0	78,3	109,1	2010 -Madera aserrada	
2021 -Triplay	42,5	0,4	-1,7	-6,0	-0,3	-13,9	-25,1	-14,3	-16,0	-12,4	-7,5	-5,6	-5,2	-3,1	2021 -Triplay	
2710 -Calaminas y varillas	-100,0	-85,6	-100,0	-100,0	-	-72,7	8,0	21,9	-99,3	-100,0	-100,0	-75,6	-100,0	-	2710 -Calaminas y varillas	
2899 -Clavos de madera	-	-	-	-	-	-	-	-	-	-	-	-	-	-	2899 -Clavos de madera	
TOTAL	12,4	-24,6	-95,1	-82,8	-4,0	32,7	61,4	27,1	27,4	31,5	43,8	1,9	29,6	62,2	TOTAL	

1/ cifras preliminares

Fuente: Dirección Regional de la Producción de Ucayali - Encuesta a Empresas Industriales.

Elaboración: BCRP - Sucursal Iquitos.

Anexo N° 08

**UCAYALI: TRABAJADORES ASALARIADOS PRIVADOS FORMALES
POR SECTORES ECONÓMICOS**
(Variación porcentual con respecto al mismo mes del año anterior)

Año	Mes	Agricultura	Minería	Manufactura	Construcción	Comercio	Servicios	Total
2020	FEB.	23,6	-12,9	8,7	53,4	12,8	13,4	15,5
	MAR.	20,8	-2,4	8,9	51,2	9,9	4,5	10,0
	ABR.	9,5	-39,6	-13,1	-27,5	-0,9	-23,1	-13,2
	MAY.	-6,0	-70,3	-25,8	-46,6	-8,7	-34,7	-25,0
	JUN.	-8,7	-50,0	-9,6	-50,0	-10,3	-28,9	-21,0
	JUL.	-18,0	-65,5	-6,4	-37,2	-2,5	-31,9	-20,9
	AGO.	-9,9	-51,2	-3,3	-10,2	-1,6	-29,4	-16,2
	SET.	-5,1	-51,0	5,1	8,4	-2,5	-23,7	-11,3
	OCT.	2,7	-51,4	4,7	10,5	-2,8	-18,3	-7,6
	NOV.	3,3	-45,2	6,9	22,2	-1,4	-14,1	-4,0
	DIC.	2,4	-28,0	10,0	29,8	-0,6	-10,1	-1,2
	2021	ENE.	n.d.	n.d.	n.d.	n.d.	n.d.	n.d.
FEB.		n.d.	n.d.	n.d.	n.d.	n.d.	n.d.	n.d.

Fuente: MTPE – Planilla electrónica - PLAME y T-registro.

Elaboración: BCRP - Sucursal Iquitos.

Anexo N° 09

UCAYALI: EXPORTACIONES POR GRUPO DE PRODUCTOS ^{1/}
(Valor FOB - Millones de US\$)

	2020												2021		
	Feb.	Mar.	Abr.	May.	Jun.	Jul.	Ago.	Set.	Oct.	Nov.	Dic.	Ene.-Dic.	Ene.	Feb.	
Productos no tradicionales	3,6	1,8	0,4	3,6	5,5	2,6	5,1	4,3	10,3	2,5	6,3	48,4	4,2	6,4	Productos no tradicionales
Forestales	1,1	1,5	0,4	0,4	2,3	1,6	2,0	2,1	1,9	1,9	1,7	18,6	1,4	2,2	Forestales
- Madera aserrada	0,4	0,5	0,0	0,1	0,6	0,7	0,5	0,5	0,4	0,4	0,2	5,7	0,5	0,4	- Madera aserrada
- Tablillas y frisos	0,0	0,1	0,1	0,2	1,1	0,7	0,8	0,6	0,7	0,5	0,7	5,6	0,3	1,1	- Tablillas y frisos
- Machihembrado	0,0	0,0	0,0	0,0	0,0	0,0	0,0	0,0	0,0	0,0	0,0	0,0	0,0	0,0	- Machihembrado
- Triplay	0,0	0,0	0,0	0,0	0,0	0,0	0,0	0,0	0,0	0,0	0,0	0,1	0,0	0,0	- Triplay
- Tableros	0,0	0,0	0,0	0,0	0,0	0,0	0,0	0,0	0,0	0,0	0,0	0,0	0,0	0,0	- Tableros
- Tarugos y trefilados	0,0	0,0	0,0	0,0	0,0	0,0	0,0	0,0	0,0	0,0	0,0	0,0	0,0	0,0	- Tarugos y trefilados
- Otros acabados	0,7	0,8	0,2	0,1	0,6	0,3	0,7	1,0	0,8	1,0	0,8	7,3	0,6	0,8	- Otros acabados
Agroindustriales	2,5	0,3	0,0	3,3	3,2	1,0	3,1	2,2	8,5	0,5	4,6	29,6	2,8	4,2	Agroindustriales
- Camu camu	0,0	0,0	0,0	0,0	0,0	0,0	0,0	0,0	0,0	0,0	0,0	0,1	0,1	0,0	- Camu camu
- Uña de gato	0,0	0,0	0,0	0,0	0,0	0,0	0,0	0,0	0,0	0,0	0,0	0,0	0,0	0,0	- Uña de gato
- Sangre de grado	0,0	0,0	0,0	0,0	0,0	0,0	0,0	0,0	0,0	0,0	0,0	0,0	0,0	0,0	- Sangre de grado
- Cacao en grano	0,0	0,2	0,0	0,3	0,7	1,0	0,6	0,4	0,4	0,5	0,6	5,2	0,1	0,8	- Cacao en grano
- Otros	2,5	0,1	0,0	3,0	2,5	0,0	2,5	1,7	8,1	0,0	3,9	24,4	2,7	3,4	- Otros
Pesqueros	0,0	0,0	0,0	0,0	0,0	0,0	0,0	0,0	0,0	0,0	0,0	0,0	0,0	0,0	Pesqueros
- Peces ornamentales	0,0	0,0	0,0	0,0	0,0	0,0	0,0	0,0	0,0	0,0	0,0	0,0	0,0	0,0	- Peces ornamentales
- Pescado congelado	0,0	0,0	0,0	0,0	0,0	0,0	0,0	0,0	0,0	0,0	0,0	0,0	0,0	0,0	- Pescado congelado
- Pescado seco salado	0,0	0,0	0,0	0,0	0,0	0,0	0,0	0,0	0,0	0,0	0,0	0,0	0,0	0,0	- Pescado seco salado
Otros	0,0	0,1	0,0	0,0	0,0	0,0	0,0	0,0	0,0	0,0	0,0	0,1	0,0	0,0	Otros
Resto	0,0	0,0	0,0	0,0	0,0	0,0	0,0	0,1	0,0	0,0	0,0	0,1	0,0	0,0	Resto
TOTAL EXPORTACIONES	3,6	1,8	0,4	3,6	5,5	2,6	5,1	4,4	10,3	2,5	6,3	48,4	4,2	6,4	TOTAL EXPORTACIONES

^{1/} cifras preliminares.

Fuente: SUNAT.

Elaboración: BCRP - Sucursal Iquitos.



Anexo N° 10

UCAYALI: EJECUCIÓN DEL PRESUPUESTO DE GASTOS DEL GOBIERNO NACIONAL ^{1/}
(Millones de soles)

	2020												2021		
	Feb.	Mar.	Abr.	May.	Jun.	Jul.	Ago.	Set.	Oct.	Nov.	Dic.	Ene.-Dic.	Ene.	Feb.	
GASTOS NO FINANCIEROS	53,1	59,1	74,5	72,6	32,9	49,9	92,5	56,1	121,8	89,4	121,5	867,3	30,0	52,7	GASTOS NO FINANCIEROS
a. GASTOS CORRIENTES	49,5	56,7	73,5	68,6	32,2	46,0	71,7	47,5	106,9	76,4	93,1	757,5	28,9	48,3	a. GASTOS CORRIENTES
1. Personal y obligaciones	17,6	17,5	17,6	19,1	17,6	21,6	17,5	17,5	17,8	19,4	24,7	226,9	17,1	16,7	1. Personal y obligaciones
2. Pensiones y prestaciones sociales	1,4	1,5	1,5	5,3	5,3	0,4	0,2	0,2	1,6	1,4	3,5	23,5	1,3	1,3	2. Pensiones y prestaciones sociales
3. Bienes y servicios	8,0	8,8	8,5	6,4	7,3	9,7	7,9	11,4	11,6	11,3	24,9	129,6	9,1	8,1	3. Bienes y servicios
4. Donaciones y transferencias	14,3	0,2	6,0	0,1	0,0	4,8	0,9	6,1	0,1	2,3	3,0	37,9	0,0	13,6	4. Donaciones y transferencias
5. Otros gastos corrientes	8,2	28,7	39,9	37,7	2,0	9,4	45,3	12,2	75,8	41,9	37,0	339,7	1,3	8,7	5. Otros gastos corrientes
b. GASTOS DE CAPITAL	3,6	2,4	1,0	3,9	0,7	3,9	20,8	8,5	14,9	13,0	28,4	109,8	1,2	4,4	b. GASTOS DE CAPITAL
1. Adquisición de activos no financieros	3,6	2,4	1,0	1,3	0,7	1,8	20,8	8,5	14,3	13,0	18,7	89,3	1,2	4,4	1. Adquisición de activos no financieros
2. Donaciones y transferencias	0,0	0,0	0,0	2,7	0,0	1,6	0,0	0,0	0,0	0,0	9,2	18,8	0,0	0,0	2. Donaciones y transferencias
3. Otros gastos de capital	0,0	0,0	0,0	0,0	0,0	0,5	0,0	0,0	0,6	0,0	0,5	1,7	0,0	0,0	3. Otros gastos de capital

1/ Información actualizada al 31 de marzo de 2021.

Fuente: MEF.

Elaboración: BCRP - Sucursal Iquitos.

Anexo Nº 11

UCAYALI: EJECUCIÓN DEL PRESUPUESTO DE GASTOS DEL GOBIERNO REGIONAL ^{1/}
(Millones de soles)

	2020												2021		
	Feb.	Mar.	Abr.	May.	Jun.	Jul.	Ago.	Set.	Oct.	Nov.	Dic.	Ene.-Dic.	Ene.	Feb.	
GASTOS NO FINANCIEROS	63,0	60,6	74,9	60,3	60,1	75,4	97,1	86,9	112,5	142,1	158,4	1 071,7	75,8	75,5	GASTOS NO FINANCIEROS
a. GASTOS CORRIENTES	50,2	55,2	58,9	56,9	58,8	62,9	68,1	58,8	72,3	94,0	90,0	779,6	60,6	56,6	a. GASTOS CORRIENTES
1. Personal y obligaciones	40,5	40,9	43,3	42,2	42,0	46,5	45,9	42,9	44,6	66,5	49,1	551,2	51,4	43,5	1. Personal y obligaciones
2. Pensiones y prestaciones sociales	2,0	1,9	2,7	1,9	2,4	2,4	1,9	2,2	2,1	2,5	2,8	27,2	2,5	1,9	2. Pensiones y prestaciones sociales
3. Bienes y servicios	7,5	12,4	12,5	12,9	14,4	13,9	20,1	13,5	18,5	24,7	31,5	186,0	6,8	11,1	3. Bienes y servicios
4. Donaciones y transferencias corriente	0,0	0,0	0,0	0,0	0,0	0,0	0,0	0,0	0,0	0,0	0,1	0,0	0,0	0,0	4. Donaciones y transferencias corrientes
5. Otros gastos corrientes	0,2	0,0	0,5	0,1	0,0	0,0	0,1	0,2	7,2	0,3	6,5	15,2	0,0	0,0	5. Otros gastos corrientes
b. GASTOS DE CAPITAL	12,9	5,5	16,0	3,4	1,3	12,5	29,0	28,1	40,2	48,1	68,4	292,1	15,2	18,9	b. GASTOS DE CAPITAL
1. Adquisición de activos no financieros	12,9	5,5	16,0	3,4	1,3	12,5	29,0	28,1	40,2	48,1	68,4	292,1	15,2	18,9	1. Adquisición de activos no financieros
2. Donaciones y transferencias	0,0	0,0	0,0	0,0	0,0	0,0	0,0	0,0	0,0	0,0	0,0	0,0	0,0	0,0	2. Donaciones y transferencias
3. Otros gastos de capital	0,0	0,0	0,0	0,0	0,0	0,0	0,0	0,0	0,0	0,0	0,0	0,0	0,0	0,0	3. Otros gastos de capital

1/ Información actualizada al 31 de marzo de 2021.

Fuente: MEF.

Elaboración: BCRP - Sucursal Iquitos.

Anexo N° 12

UCAYALI: EJECUCIÓN DEL PRESUPUESTO DE GASTOS DE LOS GOBIERNOS LOCALES 1/
(Millones de soles)

	2020												2021		
	Feb.	Mar.	Abr.	May.	Jun.	Jul.	Ago.	Set.	Oct.	Nov.	Dic.	Ene.-Dic.	Ene.	Feb.	
GASTOS NO FINANCIEROS	22,7	27,4	18,0	15,4	15,9	38,5	25,6	37,3	48,9	52,4	91,1	409,0	12,2	21,4	GASTOS NO FINANCIEROS
a. GASTOS CORRIENTES	13,4	19,3	13,2	12,8	13,1	24,9	17,7	21,8	29,2	28,7	44,8	251,6	9,4	12,5	a. GASTOS CORRIENTES
1. Personal y obligaciones	2,3	2,7	2,1	2,7	2,1	3,1	2,1	2,0	2,2	2,5	3,2	30,1	2,7	1,5	1. Personal y obligaciones
2. Pensiones y prestaciones sociales	0,4	0,2	0,4	0,4	0,9	1,0	1,3	1,2	2,1	1,1	2,3	11,5	0,1	0,7	2. Pensiones y prestaciones sociales
3. Bienes y servicios	10,5	16,1	10,4	9,5	9,9	20,3	13,8	18,3	24,4	24,9	38,6	206,0	6,5	10,1	3. Bienes y servicios
4. Donaciones y transferencias	0,2	0,1	0,2	0,1	0,1	0,6	0,2	0,2	0,2	0,1	0,2	2,4	0,1	0,1	4. Donaciones y transferencias
5. Otros gastos corrientes	0,0	0,2	0,1	0,1	0,1	0,0	0,3	0,1	0,2	0,1	0,5	1,7	0,0	0,0	5. Otros gastos corrientes
b. GASTOS DE CAPITAL	9,3	8,2	4,8	2,6	2,9	13,6	8,0	15,4	19,7	23,7	46,3	157,4	2,7	8,9	b. GASTOS DE CAPITAL
1. Adquisición de activos no financieros	9,3	8,1	4,8	2,6	2,9	13,6	8,0	15,4	19,7	23,7	46,3	157,3	2,7	8,9	1. Adquisición de activos no financieros
2. Donaciones y transferencias	0,0	0,0	0,0	0,0	0,0	0,0	0,0	0,0	0,0	0,0	0,0	0,0	0,0	0,0	2. Donaciones y transferencias
3. Otros gastos de capital	0,0	0,0	0,0	0,0	0,0	0,0	0,0	0,0	0,0	0,0	0,0	0,1	0,0	0,0	3. Otros gastos de capital

1/ Información actualizada al 31 de marzo de 2021.

Fuente: MEF.

Elaboración: BCRP - Sucursal Iquitos.

Anexo N° 13

UCAYALI: INVERSIÓN NO FINANCIERA DEL GOBIERNO NACIONAL ^{1/}
(Millones de soles)

FUNCIÓN	2020												2021		FUNCIÓN
	Feb.	Mar.	Abr.	May.	Jun.	Jul.	Ago.	Set.	Oct.	Nov.	Dic.	Ene.-Dic.	Ene.	Feb.	
Planeamiento	0,0	0,1	0,0	0,0	0,0	0,0	0,0	0,0	0,0	0,1	0,2	0,4	0,0	0,0	Planeamiento
Justicia	1,3	0,9	0,0	0,2	0,0	0,0	0,7	3,7	4,3	2,8	4,6	19,1	0,9	0,3	Justicia
Agropecuaria	0,2	0,1	0,2	0,2	0,1	0,2	0,4	0,3	0,7	0,7	1,1	4,2	0,0	0,1	Agropecuaria
Protección social	0,0	0,0	0,0	0,0	0,0	0,0	0,0	0,0	0,0	0,0	0,1	0,1	0,0	0,0	Protección social
Trabajo	0,0	0,0	0,0	0,0	0,0	0,0	0,0	0,0	0,0	0,0	0,2	0,2	0,0	0,0	Trabajo
Industria	0,0	0,0	0,0	0,0	0,0	0,0	0,0	0,0	0,2	0,0	0,7	1,0	0,0	1,0	Industria
Educación	0,1	0,1	0,0	0,1	0,1	0,1	0,8	1,8	2,0	1,3	2,9	9,4	0,1	0,2	Educación
Pesca	0,0	0,0	0,0	0,0	0,0	0,0	0,0	0,0	0,0	0,0	0,1	0,1	0,0	0,0	Pesca
Saneamiento	0,0	0,0	0,1	0,0	0,0	0,3	1,9	0,9	3,3	3,4	5,1	15,2	0,1	2,3	Saneamiento
Salud	0,0	0,0	0,0	0,0	0,0	0,0	0,0	0,0	0,0	0,0	0,1	0,1	0,0	0,0	Salud
Ambiente	0,2	0,0	0,1	0,1	0,1	0,1	0,1	0,1	0,1	0,1	0,2	1,3	0,0	0,2	Ambiente
Transporte	0,1	0,0	0,6	0,7	0,2	0,2	14,8	1,4	1,3	3,0	2,6	25,4	0,0	0,4	Transporte
Turismo	1,6	1,0	0,0	0,0	0,2	0,8	2,1	0,1	2,3	1,8	0,3	12,1	0,1	0,0	Turismo
Vivienda y desarrollo urbano	0,0	0,0	0,0	0,0	0,0	0,0	0,0	0,0	0,0	0,0	0,0	0,0	0,0	0,0	Vivienda y desarrollo urbano
Orden público y seguridad	0,0	0,0	0,0	0,0	0,0	0,0	0,0	0,1	0,0	0,0	0,4	0,6	0,0	0,0	Orden público y seguridad
TOTAL DE INVERSIONES	3,6	2,4	1,0	1,3	0,7	1,8	20,8	8,5	14,3	13,0	18,7	89,3	1,2	4,4	TOTAL DE INVERSIONES

1/ Información actualizada al 31 de marzo de 2021.

Fuente: MEF.

Elaboración: BCRP - Sucursal Iquitos.



Anexo N° 14

UCAYALI: INVERSIÓN NO FINANCIERA DEL GOBIERNO REGIONAL ^{1/}
(Millones de soles)

FUNCIÓN	2020												2021		FUNCIÓN
	Feb.	Mar.	Abr.	May.	Jun.	Jul.	Ago.	Set.	Oct.	Nov.	Dic.	Ene.-Dic.	Ene.	Feb.	
Planeamiento	3,5	0,3	1,3	0,3	0,2	5,6	0,6	0,6	0,7	0,5	0,5	22,7	1,8	4,7	Planeamiento
Agropecuaria	0,5	0,4	0,1	0,6	0,1	0,2	0,3	0,7	1,1	0,6	1,3	5,9	0,0	0,4	Agropecuaria
Protección social	0,0	0,0	0,0	0,0	0,0	0,0	0,0	0,0	0,0	0,0	0,0	0,0	0,0	0,0	Protección social
Trabajo	0,0	0,0	0,0	0,0	0,0	0,0	0,0	0,0	0,0	0,0	0,1	0,1	0,0	0,0	Trabajo
Orden público y seguridad	0,0	0,0	0,0	0,0	0,0	0,0	0,0	0,0	0,0	0,0	0,1	0,1	0,0	0,0	Orden público y seguridad
Educación	0,8	0,2	0,0	0,1	0,2	0,2	7,7	0,6	3,9	2,1	10,1	28,3	0,4	2,5	Educación
Cultura y deporte	0,0	0,0	0,0	0,0	0,0	0,0	0,0	0,0	0,0	0,0	0,0	0,0	0,0	0,0	Cultura y deporte
Energía	0,0	0,0	0,0	0,0	0,0	0,0	0,0	0,0	0,0	0,0	0,0	0,0	0,0	0,0	Energía
Pesca	0,0	0,2	0,0	0,0	0,0	0,0	0,2	0,0	0,3	1,3	0,9	3,1	0,1	0,2	Pesca
Saneamiento	0,4	0,4	0,0	0,0	0,0	0,0	0,3	1,7	5,4	1,3	3,8	13,9	0,1	1,0	Saneamiento
Salud	5,8	2,1	6,6	0,5	0,3	1,1	9,5	2,7	16,7	10,4	25,4	86,8	11,5	4,6	Salud
Medio ambiente	0,0	0,0	0,0	0,0	0,0	0,0	0,0	0,1	0,1	0,2	0,9	1,3	0,0	0,1	Medio ambiente
Transporte	1,9	1,9	7,8	1,8	0,4	5,2	10,5	21,5	11,6	30,6	22,0	124,4	1,3	5,5	Transporte
Turismo	0,0	0,0	0,0	0,0	0,0	0,0	0,0	0,0	0,2	0,9	2,5	3,7	0,0	0,0	Turismo
Vivienda y desarrollo urbano	0,0	0,0	0,0	0,0	0,0	0,0	0,0	0,0	0,0	0,1	0,0	0,1	0,0	0,0	Vivienda y desarrollo urbano
Industria	0,1	0,1	0,0	0,0	0,0	0,1	0,0	0,1	0,1	0,2	0,8	1,5	0,0	0,0	Industria
Comunicaciones	0,0	0,0	0,0	0,0	0,0	0,0	0,0	0,0	0,0	0,0	0,0	0,0	0,0	0,0	Comunicaciones
TOTAL DE INVERSIONES	12,9	5,5	16,0	3,4	1,3	12,5	29,0	28,1	40,2	48,1	68,4	292,1	15,2	18,9	TOTAL DE INVERSIONES

1/ Información actualizada al 31 de marzo de 2021.

Fuente: MEF.

Elaboración: BCRP - Sucursal Iquitos.

Anexo Nº 15

UCAYALI: INVERSIÓN NO FINANCIERA DE LOS GOBIERNOS LOCALES ^{1/}
(Millones de soles)

FUNCIÓN	2020												2021		FUNCIÓN
	Feb.	Mar.	Abr.	May.	Jun.	Jul.	Ago.	Set.	Oct.	Nov.	Dic.	Ene.-Dic.	Ene.	Feb.	
Planeamiento	1,2	0,9	0,9	1,0	0,9	1,2	1,2	2,7	2,1	5,9	3,2	21,8	0,2	1,3	Planeamiento
Agropecuaria	0,6	0,3	0,1	0,1	0,1	0,1	0,3	0,2	0,3	0,2	0,8	3,0	0,0	0,5	Agropecuaria
Protección social	0,1	0,0	0,0	0,0	0,0	0,0	0,0	0,0	0,0	0,1	0,4	0,6	0,0	0,0	Protección social
Orden público y seguridad	0,0	0,0	0,1	0,0	0,1	0,2	0,3	1,5	3,3	0,4	8,4	14,5	0,2	0,3	Orden público y seguridad
Educación	0,8	0,6	0,2	0,3	0,0	0,2	0,5	0,2	0,5	0,9	0,8	5,0	0,0	0,2	Educación
Cultura y deporte	0,5	0,0	0,0	0,0	0,0	0,0	0,2	0,2	0,3	0,1	0,1	1,5	0,0	0,0	Cultura y deporte
Energía	0,3	0,1	0,0	0,4	0,0	0,2	0,2	0,2	0,1	0,2	0,4	2,1	0,0	0,0	Energía
Industria	0,0	0,0	0,0	0,1	0,0	0,0	0,0	0,0	0,0	0,0	0,1	0,3	0,0	0,0	Industria
Comercio	0,0	0,0	0,0	0,0	0,0	0,1	0,0	0,0	0,0	0,0	0,0	0,2	0,0	0,0	Comercio
Pesca	0,0	0,0	0,0	0,0	0,0	0,0	0,0	0,0	0,0	0,0	0,0	0,0	0,0	0,0	Pesca
Saneamiento	3,0	4,3	2,4	0,3	1,3	10,6	3,1	4,2	5,2	5,1	18,2	59,2	0,5	2,9	Saneamiento
Salud	0,0	0,0	0,1	0,2	0,1	0,1	0,1	0,2	0,3	0,1	0,3	1,5	0,0	0,2	Salud
Ambiente	0,0	0,1	0,0	0,0	0,0	0,0	0,1	0,2	0,3	2,5	0,7	4,1	0,0	0,0	Ambiente
Transporte	1,8	1,5	0,7	0,3	0,1	0,4	1,0	3,0	5,5	4,5	4,6	23,6	0,9	2,0	Transporte
Comunicaciones	0,0	0,1	0,0	0,0	0,0	0,0	0,0	0,0	0,1	0,0	0,0	0,3	0,0	0,0	Comunicaciones
Turismo	0,0	0,0	0,0	0,0	0,0	0,1	0,0	0,0	0,0	0,0	0,0	0,1	0,0	0,1	Turismo
Vivienda y desarrollo urbano	1,1	0,4	0,3	0,0	0,1	0,3	1,0	2,6	1,5	3,8	8,3	19,5	0,8	1,3	Vivienda y desarrollo urbano
TOTAL DE INVERSIONES	9,3	8,1	4,8	2,6	2,9	13,6	8,0	15,4	19,7	23,7	46,3	157,3	2,7	8,9	TOTAL DE INVERSIONES

1/ Información actualizada al 31 de marzo de 2021.

Fuente: MEF.

Elaboración: BCRP - Sucursal Iquitos.



Anexo N° 16

UCAYALI: DEPÓSITOS ^{1/}
(Saldos en millones de soles)

	2020											2021		
	Feb.	Mar.	Abr.	May.	Jun.	Jul.	Ago.	Set.	Oct.	Nov.	Dic.	Ene.	Feb.	
A. BANCA MÚLTIPLE	593	603	584	711	802	878	903	926	975	993	992	987	971	A. BANCA MÚLTIPLE
B. EMPRESAS FINANCIERAS	15	15	14	14	15	16	17	17	18	19	19	18	18	B. EMPRESAS FINANCIERAS
C. ENTIDADES MICROF. N.B.	86	83	81	85	95	98	99	105	107	113	116	110	111	C. ENTIDADES MICROF. N.B.
D. BANCO DE LA NACIÓN	137	147	163	172	171	171	172	170	185	179	198	188	189	D. BANCO DE LA NACIÓN
TOTAL	831	849	842	982	1 083	1 163	1 191	1 218	1 285	1 304	1 325	1 304	1 290	TOTAL

1/ cifras preliminares.

Fuente: SBS y AFP.

Elaboración: BCRP - Sucursal Iquitos.

Anexo Nº 17

UCAYALI: CRÉDITO ^{1/}
(Saldos en millones de soles)

	2020												2021		
	Feb.	Mar.	Abr.	May.	Jun.	Jul.	Ago.	Set.	Oct.	Nov.	Dic.	Ene.	Feb.		
A. BANCA MÚLTIPLE	1 064	1 047	1 030	1 090	1 116	1 164	1 193	1 226	1 240	1 248	1 249	1 243	1 245	A. BANCA MÚLTIPLE	
B. EMPRESAS FINANCIERAS	176	176	173	170	171	174	200	175	174	173	172	168	166	B. EMPRESAS FINANCIERAS	
C. CAJAS MUNICIPALES	304	299	295	292	293	299	303	314	320	326	330	328	329	C. CAJAS MUNICIPALES	
D. EDPYMES	9	10	9	8	8	8	8	8	8	8	8	8	8	D. EDPYMES	
E. CAJAS RURALES	5	5	5	5	5	5	5	5	5	5	5	5	5	E. CAJAS RURALES	
F. BANCO DE LA NACIÓN ^{2/}	139	138	136	134	132	128	131	134	136	139	139	139	140	F. BANCO DE LA NACIÓN ^{2/}	
G. AGROBANCO ^{3/}	14	14	15	14	14	14	14	5	5	5	4	4	4	G. AGROBANCO ^{3/}	
TOTAL	1 711	1 689	1 662	1 713	1 738	1 792	1 855	1 866	1 887	1 904	1 907	1 895	1 897	TOTAL	
- Moneda nacional	1 657	1 637	1 616	1 668	1 693	1 750	1 814	1 824	1 845	1 865	1 872	1 861	1 863	- Moneda nacional	
- Moneda extranjera	54	52	47	44	46	42	41	42	42	39	35	34	33	- Moneda extranjera	

1/ cifras preliminares.

2/ Solo considera los créditos de consumo e hipotecario.

3/ No considera los créditos a las demás empresas del Sistema Financiero.

Fuente: SBS y AFP.

Elaboración: BCRP - Sucursal Iquitos.

Anexo N° 18

UCAYALI: TASA DE MOROSIDAD ^{1/}
(En porcentaje)

ENTIDADES FINANCIERAS	2020											2021		ENTIDADES FINANCIERAS
	Feb.	Mar.	Abr.	May.	Jun.	Jul.	Ago.	Set.	Oct.	Nov.	Dic.	Ene.	Feb.	
Banca Múltiple	8,2	8,1	9,9	8,4	7,8	6,8	6,4	6,5	6,4	6,8	6,7	6,7	n.d.	Banca Múltiple
Empresas Financieras	5,7	5,6	5,8	6,0	6,0	5,0	5,2	6,9	6,9	7,9	9,8	10,8	n.d.	Empresas Financieras
Cajas Municipales	7,1	6,6	6,9	6,9	6,6	6,2	5,6	5,6	5,4	5,0	4,7	4,7	n.d.	Cajas Municipales
Cajas Rurales de Ahorro y Crédito	11,9	12,0	12,5	12,7	12,2	12,5	12,6	12,7	12,3	6,9	6,1	5,8	n.d.	Cajas Rurales de Ahorro y Crédito
EDPYMEs	8,5	8,6	8,9	8,3	25,2	20,6	16,2	15,7	19,6	20,3	20,2	19,0	n.d.	EDPYMEs
Banco de la Nación ^{2/}	3,8	3,7	3,8	4,0	4,0	4,1	3,9	3,9	4,0	4,0	3,6	3,7	n.d.	Banco de la Nación ^{2/}
Agrobanco ^{3/}	78,4	78,1	77,6	77,8	78,4	77,5	77,1	76,3	77,6	74,5	71,1	71,2	n.d.	Agrobanco ^{3/}
TOTAL	7,9	7,8	9,0	8,1	7,8	6,9	6,5	6,5	6,4	6,6	6,7	6,7	n.d.	TOTAL

1/ cifras preliminares, calculada en base a: (créditos vencidos + créditos en cobranza judicial) / colocaciones brutas.

2/ Solo considera los créditos de consumo e hipotecario.

3/ No considera los créditos a las demás empresas del Sistema Financiero.

Fuente: SBS y AFP.

Elaboración: BCRP - Sucursal Iquitos.