



BANCO CENTRAL DE RESERVA DEL PERÚ

Ucayali: Síntesis de Actividad Económica - Julio 2021 -

**Departamento de Estudios Económicos
Sucursal Iquitos**

Setiembre de 2021

Actividad Primaria

- El **sector agropecuario** creció en 46,7 por ciento interanual en julio, influyendo el desempeño positivo del subsector agrícola, ante mayores áreas cosechadas de palma aceitera, cacao, plátano, yuca y papaya.
- La **actividad minera** cayó en 73,6 por ciento interanual en julio, ante la menor producción de petróleo crudo y líquidos de gas natural.

Otros Indicadores de Actividad Económica

- El **índice de producción manufacturera** registró un crecimiento de 6,9 por ciento interanual en julio, sustentada por el desempeño positivo de la industria no primaria; con ello, en el periodo enero-julio, la producción industrial acumuló un crecimiento de 65,2 por ciento.
- Los **arribos de turistas a los establecimientos de hospedaje**, en junio 2021, fue de 30 veces el número reportado en junio de 2020, por el COVID-19 y las restricciones en los vuelos aéreos nacionales e internacionales.
- El **crédito directo total** creció en 8,2 por ciento interanual en julio, a S/ 1 939 millones; por tipo observó las siguientes variaciones: los créditos a empresas aumentaron en 17,3 por ciento; mientras que, los créditos de consumo cayeron en 4,9 por ciento y los créditos hipotecarios decrecieron en 0,1 por ciento.
- La **inversión pública** registró un crecimiento de 97,4 por ciento interanual en julio, explicado por el dinamismo de las obras de los tres niveles de gobierno.

Ucayali: Otros indicadores de actividad económica (Variación % respecto a similar mes del año anterior)

	Feb.21	Mar.21	Abr.21	May.21	Jun.21	Jul.21
Producción industrial 1/	62,2	50,2	1 808,9	592,7	20,3	6,9
Arribos a los establecimientos de hospedaje	-37,1	13,0	12 545,9	7 178,1	2 926,4	n.d.
Crédito total	10,9	12,3	15,4	12,2	11,2	8,2
Créditos de consumo	-8,6	-8,2	-4,8	-6,2	-6,2	-4,9
Crédito hipotecario	-2,9	-1,2	1,3	1,9	-0,5	-0,1
Inversión pública 1/	22,0	201,9	37,3	481,9	760,9	97,4

1/ En términos reales.

Fuentes: SBS y AFP, MEF, DIRCETUR y DIREPRO.

Elaboración: BCRP, Sucursal Iquitos. Departamento de Estudios Económicos.

La actividad agropecuaria creció en 46,7 por ciento interanual en julio.

UCAYALI: Producción de principales productos agropecuarios ^{1/} (Toneladas)

Sub-sectores	Estructura Porcentual 2019 ^{2/}	Julio				Enero - Julio			
		2020	2021	Var. %	Contribución ^{3/}	2020	2021	Var. %	Contribución ^{3/}
AGRÍCOLA	82,9	267.300	396.330	55,6	46,7	64.973	297.565	24,3	20,8
Orientado a la industria	33,1	347.833	419.517	35,0	11,7	390.211	317.234	21,8	7,6
Caña de azúcar	0,1	1 193	1 940	62,6	0,1	7 585	12 329	62,5	0,1
Palma aceitera	17,1	22 284	36 449	63,6	7,6	165 900	283 836	71,1	9,5
Maíz amarillo duro	2,6	502	301	-40,0	-0,2	11 813	9 906	-16,1	-0,3
Cacao	13,3	2 374	2 858	20,4	4,2	14 916	13 665	-8,4	-1,6
Orientado al mercado interno	49,8		63.363	69,3	35,0	5.391.131	4.251.239	26,0	13,1
Arroz cáscara	11,3	2 768	4 971	79,6	3,1	38 535	41 048	6,5	0,5
Yuca	4,8	10 626	12 645	19,0	1,2	67 012	67 828	1,2	0,1
Plátano	14,9	21 713	25 893	19,2	2,5	173 903	195 391	12,4	1,9
Naranja	0,6	1 170	1 245	6,4	0,1	10 819	11 944	10,4	0,1
Papaya	1,7	3 505	4 963	41,6	0,7	30 765	37 040	20,4	0,5
Café	10,1	0	5 639	-	-	127 982	144 57	-	-
Otros cultivos	6,3	10 275	7 906	8,9	0,4	-28 864	108 022	18,9	1,6
PECUARIO	17,1	2.227	3.294	0,0	0,0	12.683	12.904	-0,2	0,0
Carne de aves ^{4/}	11,2	1 604	1 639	2,2	0,2	9 378	9 299	-0,8	-0,1
Carne de porcino ^{4/}	0,6	65	60	-7,3	0,0	494	562	13,6	0,1
Carne de vacuno ^{4/}	2,7	365	356	-2,5	-0,1	2 101	2 250	7,1	0,2
Huevo	1,8	305	302	-1,2	0,0	2 174	2 113	-2,8	0,0
Leche	0,7	432	355	-17,8	-0,1	3 438	2 861	-16,8	-0,1
Otros ^{4/}	0,1	6	6	-0,3	0,0	33	34	-13,6	0,0
SECTOR AGROPECUARIO	100,0			46,7	46,7			20,7	20,7

^{1/} Cifras preliminares.

^{2/} Estimado a precios de 2007.

^{3/} En base a la estructura porcentual de similar periodo de 2020.

^{4/} Peso de animales en pie.

Fuente: DRAU y MIDAGRI.

Elaboración: BCRP, Sucursal Iquitos. Departamento de Estudios Económicos.

- La **producción agrícola** registró un crecimiento de 55,6 por ciento interanual en julio, inducido por la mayor producción de palma aceitera, cacao, plátano, yuca y papaya; todos impulsados por las mayores áreas cosechadas.
- La **producción pecuaria** se comportó de manera similar a julio de 2020, ante la menor producción de carne de vacuno y de leche, pero compensado con el incremento de carne de aves.
- En el periodo agosto-julio de la campaña 2020-2021, la superficie sembrada disminuyó en 13,4 por ciento (6 486 hectáreas menos) frente a similar periodo de la campaña anterior, influyendo la sequía de la campaña (meses de agosto a diciembre) y falta de semillas.

El sector pesca se recuperó en 186 veces interanual en mayo.

UCAYALI: Producción pesquera

(En toneladas métricas)

	Mayo		Var. %	Enero - Mayo		Var. %
	2020	2021		2020	2021	
Consumo Humano	1	186	18 519,6	377	704	86,8
Fresco	1	127	12 611,4	310	393	26,7
Bagre	0	25	-	1	31	3044,2
Ractacara	0	0	-	0	1	-
Boquichico	0	26	-	56	61	8,1
Palometa	0	10	-	41	19	-52,5
Chiu Chiu	0	1	-	16	52	225,4
Sardina	0	10	-	0	22	-
Otras especies	1	56	5 500,0	196	206	5,1
Seco salado	0	59	-	67	312	365,0
SECTOR PESCA^{2/}			18 037,5			82,6

1/ Cifras preliminares.

2/ Estimado a precios de 2007.

Fuente: DIREPRO.

Elaboración: BCRP, Sucursal Iquitos. Departamento de Estudios Económicos.

- El sector pesca se recuperó en 186 veces interanual en mayo, debido a la reanudación de actividades, ya que en mayo del 2020 se encontraban paralizadas por la pandemia del COVID-19.

La producción fiscalizada de hidrocarburos cayó en 73,6 por ciento interanual en julio.

UCAYALI: Producción de Hidrocarburos ^{1/}

(Var. % real respecto al mismo periodo del año anterior)

Hidrocarburos	Estructura		Julio				Enero - Julio			
	Porcentual		2021	Var. %	Contribución 3/	2021	2021	Var. %	Contribución 3/	
	2019	2020								
Líquidos de GN (miles barriles)	16,1	9	4	-51,6	-5,9	109	69	-36,5	-5,9	
Petróleo (miles de barriles)	74,7	61	7	-88,7	-78,5	485	252	-48,0	-39,5	
Gas natural (millones de pies cúbicos)	9,2	1	218	21718,9	10,9	219	1'108	406,2	5,2	
SECTOR MINERÍA^{2/}	100,0			-73,6	-73,6			-40,3	-40,3	

1/ Cifras preliminares.

2/ Estimado a precios de 2007.

3/ En base a la estructura porcentual de similar periodo de 2020.

Fuente: Perúpetro S.A.

Elaboración: BCRP, Sucursal Iquitos. Departamento de Estudios Económicos.

- La producción fiscalizada de hidrocarburos cayó en 73,6 por ciento interanual en julio, ante la menor producción de petróleo crudo y líquidos de gas natural; mientras que, la producción de gas natural creció en 218 veces, atenuando en parte dicha caída.
- En el periodo enero-julio, la producción fiscalizada de hidrocarburos acumuló una caída de 40,3 por ciento interanual, explicada por la menor producción de petróleo crudo y líquidos de gas natural.

UCAYALI: Crecimiento de la producción de LGN

(Var.% real respecto a similar mes del año anterior)

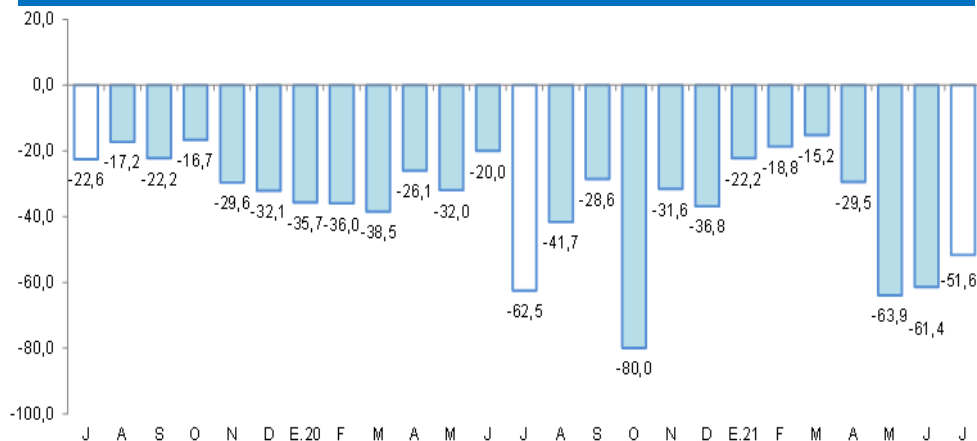

Fuente: Perúpetro S.A.

Elaboración: BCRP, Sucursal Iquitos. Departamento de Estudios Económicos.

UCAYALI: Crecimiento de la producción de gas natural

(Var.% real respecto a similar mes del año anterior)

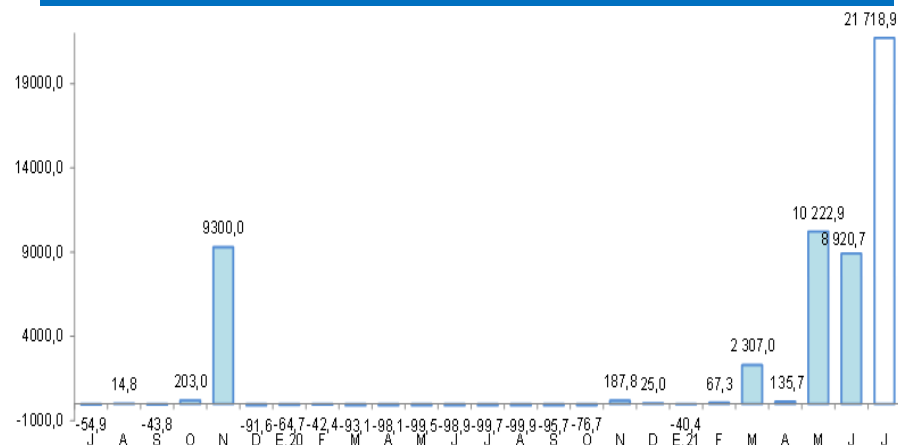

Fuente: Perúpetro S.A.

Elaboración: BCRP, Sucursal Iquitos. Departamento de Estudios Económicos.

La actividad manufacturera registró un crecimiento de 6,9 por ciento interanual en julio.

UCAYALI: Producción manufacturera ^{1/}

(Variación % real respecto al mismo periodo del año anterior)

Ramas de actividad	Estructura Porcentual 2017 ^{2/}	Julio		Enero - Julio	
		Var. %	Contribución ^{3/}	Var. %	Contribución ^{3/}
MANUFACTURA PRIMARIA	13,5	-	-	-	-
Refinación de petróleo	13,5	-	-	-	-
MANUFACTURA NO PRIMARIA	86,5	6,9	6,7	65,2	63,0
Bebidas malteadas	70,8	-1,1	-0,9	57,8	36,0
Bebidas gaseosas	2,3	4,7	0,1	1,8	0,1
Madera aserrada	10,4	37,6	7,5	86,2	26,9
Triplay	2,8	-2,5	-0,1	-2,6	-0,1
Calaminas	0,2	-100,0	0,0	-100,0	0,0
Clavos para madera	0,0	-	-	-	-
SECTOR MANUFACTURERA	100,0	6,9	-	65,2	-

1/ Cifras preliminares.

2/ Estimado a precios de 2007.

3/ En base a la estructura porcentual de similar periodo de 2020.

Fuente: DIREPRO y Empresas.

Elaboración: BCRP, Sucursal Iquitos. Departamento de Estudios Económicos.

- La **industria primaria** no registró indicador de comportamiento mensual, por la nula producción de refinados de petróleo, debido al cierre de la planta de refinación de derivados de petróleo crudo desde el cuarto trimestre de 2018, por falta de materia prima (petróleo crudo).
- La **industria no primaria** creció en 6,9 por ciento interanual en julio, impulsada por la mayor producción de madera aserrada y bebidas gaseosas; con ello, en el periodo enero-julio acumuló un crecimiento de 65,2 por ciento interanual.

UCAYALI: Crecimiento de la manufactura no primaria

(Variación % real respecto al mismo mes del año anterior)

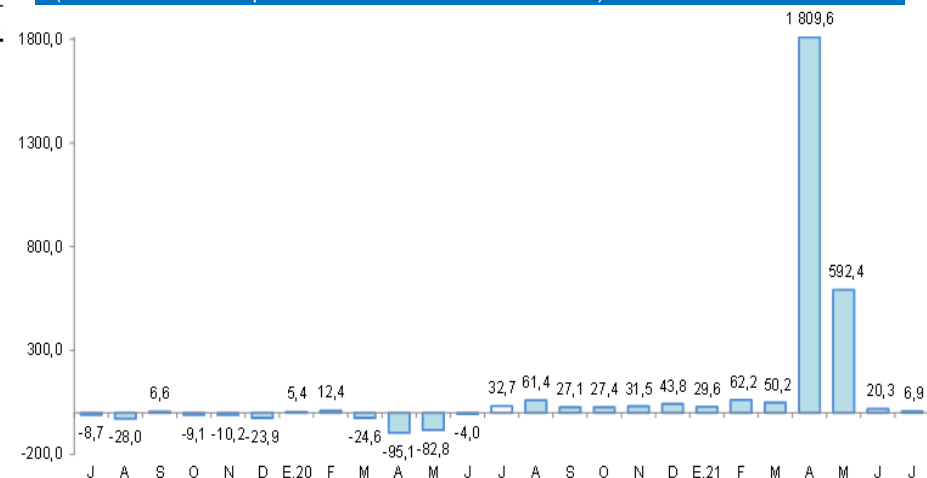

Fuente: DIREPRO y Empresas.

Elaboración: BCRP, Sucursal Iquitos. Departamento de Estudios Económicos.

El crédito registró un incremento de 8,2 por ciento interanual en julio .

UCAYALI: Crédito

(Saldos a fin de periodo en millones de soles)

	Estructura % Jul-21	Saldo en millones de soles		Tasa de crecimiento (%)	
		Jun-21	Jul-21	Mes	12 Meses
Banco de la Nación	7,0	137	136	-0,6	6,1
Agrobanco	0,7	12	13	2,7	-10,8
Banca Múltiple	66,0	1 275	1 280	0,5	10,0
Instituciones No Bancarias	26,3	510	510	0,0	5,2
Financieras	8,4	164	163	-0,6	-6,2
Cajas Municipales	17,4	335	337	0,5	12,8
Cajas Rurales	0,3	6	7	5,6	37,9
Edpymes	0,2	5	4	-24,4	-49,7
Arrendamiento Financiero	0,0	0	0	-	-
TOTAL	100,0	1 934	1 939	0,3	8,2
Empresas	62,6	1 203	1 215	1,0	17,3
Personas	37,4	731	725	-0,8	-4,2
Consumo	31,4	614	608	-1,0	-4,9
Hipotecario	6,0	117	117	-0,2	-0,1
MN	97,8	1 897	1 896	0,0	8,4
ME	2,2	37	43	15,8	3,1
ME (Mill. US\$)		10	11	10,6	-10,0

Fuente: SBS y AFP

Elaboración: BCRP - Sucursal Iquitos. Departamento de Estudios Económicos.

La tasa de morosidad en junio 2021 fue de 6,3 por ciento, menor en 1,5 puntos porcentuales a la registrada en similar mes del año anterior.

UCAYALI: Crecimiento del crédito

(Var.% respecto a similar mes del año anterior)

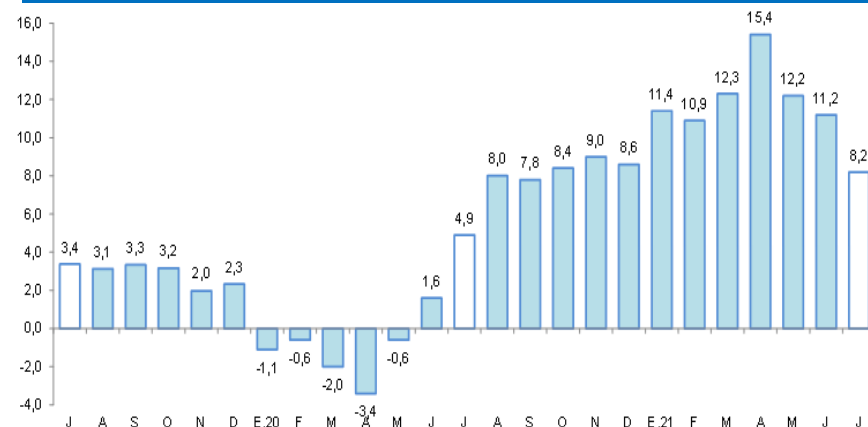

Fuente: SBS y AFP.

UCAYALI: Tasa de morosidad ^{1/}

(Porcentaje)

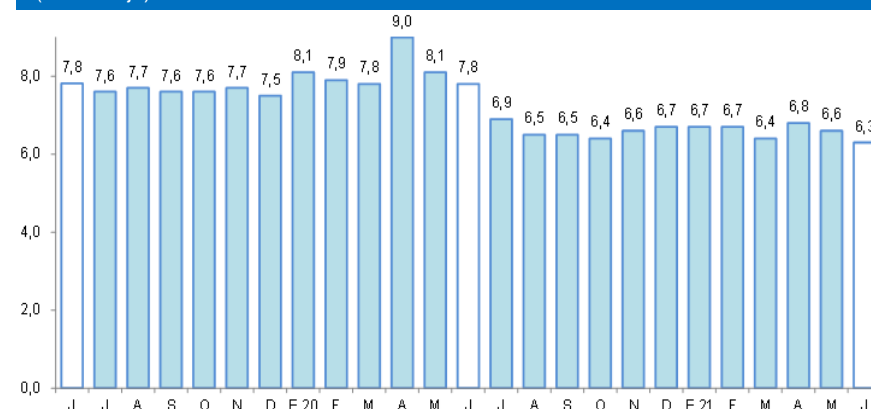

^{1/} preliminar, calculado en base a: (créditos vencidos + créditos en cobranza judicial) / colocaciones brutas.
Fuente: SBS y AFP.

Los depósitos totales crecieron 19,4 por ciento interanual en julio.

UCAYALI: Depósitos

(Saldos a fin de periodo en millones de soles)

	Estructura % Jul-21	Saldo en millones de soles		Tasa de crecimiento (%)	
		Jun-21	Jul-21	Mes	12 Meses
Banco de la Nación	14,1	192	196	2,1	14,6
Banca Múltiple	77,0	1 016	1 070	5,2	21,8
Instituciones No Bancarias	8,9	126	124	-1,7	8,5
Financieras	1,3	18	18	1,5	13,7
Cajas Municipales	7,6	108	105	-2,2	7,6
Cajas Rurales	0,0	0	0	3,1	31,7
TOTAL	100,0	1 334	1 389	4,1	19,4
Vista	43,5	581	604	4,0	24,8
Ahorro	48,5	639	674	5,6	26,0
A plazo	8,0	115	111	-3,4	-22,9
MN	86,4	1 141	1 201	5,2	15,1
ME	13,6	193	189	-2,2	56,8
ME (Mill. US\$)		50	47	-6,6	36,9

Fuente: SBS y AFP

Elaboración: BCRP - Sucursal Iquitos. Departamento de Estudios Económicos.

UCAYALI: Crecimiento de los depósitos

(Var.% respecto a similar mes del año anterior)

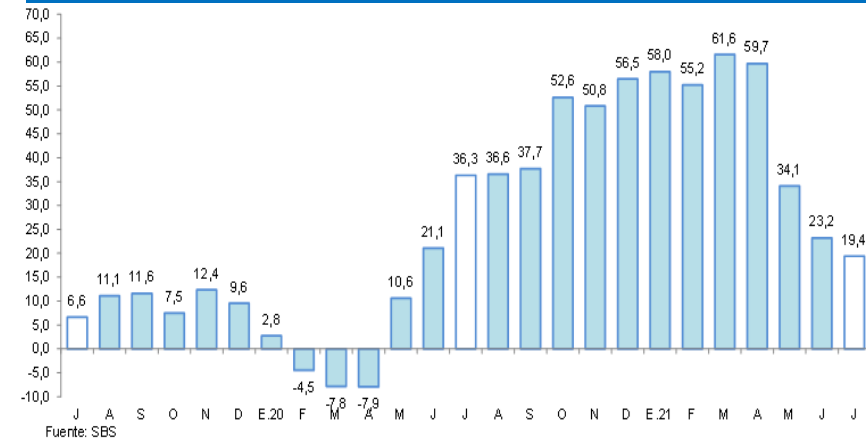

La inversión pública registró un crecimiento de 97,4 por ciento interanual en julio.

UCAYALI: Inversión pública ^{1/2/}

(En millones de nuevos soles)

	Julio			Enero - Julio		
	2020	2021	Var. % real	2020	2021	Var. % real
Gobierno nacional	1,8	9,1	397,8	13,9	52,1	262,2
Gobierno regional	12,5	33,9	159,9	78,3	147,1	82,1
Gobiernos locales	13,6	14,3	1,1	44,2	76,4	67,8
Total	27,9	57,2	97,4	136,5	275,6	95,9

1/ Información actualizada al 31 de agosto de 2021.

2/ Comprende la adquisición de activos no financieros.

Fuente: MEF.

Elaboración: BCRP, Sucursal Iquitos. Departamento de Estudios Económicos.

UCAYALI: Crecimiento de la inversión pública

(Var.% real con respecto a similar mes del año anterior)

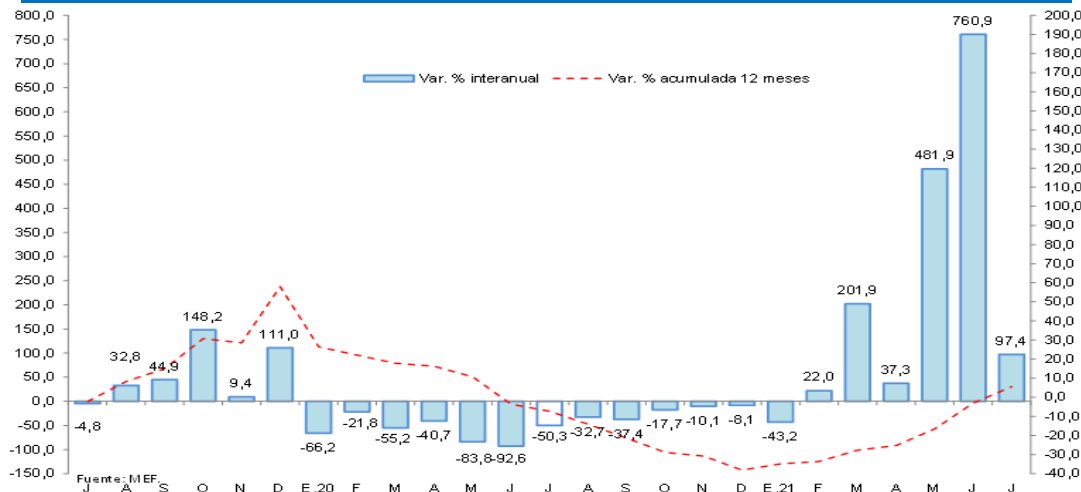

- La inversión pública registró un crecimiento de 97,4 por ciento interanual en julio, explicado por el dinamismo de las obras de los tres niveles de gobierno.
- En el periodo enero-julio, la inversión pública creció 95,9 por ciento en términos interanuales, por la mayor ejecución de obras de los tres niveles de gobierno; en particular el Gobierno Nacional y el Gobierno Regional, con incrementos de 262,2 por ciento y 82,1 por ciento, respectivamente.
- En el periodo enero-julio, Ucayali ejecutó el 39,2 por ciento del presupuesto institucional modificado (PIM); así, el Gobierno Regional avanzó el 44,0 por ciento, el Gobierno Nacional el 35,8 por ciento, y los Gobiernos locales lograron el 34,3 por ciento.