



BANCO CENTRAL DE RESERVA DEL PERÚ

Ucayali: Síntesis de Actividad Económica - Mayo 2021 -

**Departamento de Estudios Económicos
Sucursal Iquitos**

Julio de 2021

Actividad Primaria

- El **sector agropecuario** creció en 25,7 por ciento interanual en mayo, influyendo el desempeño positivo del subsector agrícola, ante mayores áreas cosechadas de palma aceitera, cacao, plátano, papaya y naranja.
- La **actividad minera** cayó en 12,6 por ciento interanual en mayo, ante la menor producción de petróleo crudo y líquidos de gas natural.

Otros Indicadores de Actividad Económica

- El **índice de producción manufacturera** se expandió de 592,7 por ciento interanual en mayo, por el desempeño positivo de la industria no primaria; con ello, en el periodo enero-mayo, la producción industrial acumuló un crecimiento de 101,9 por ciento interanual.
- Los **arribos de turistas a los establecimientos de hospedaje** se redujeron en 17,6 por ciento interanual en diciembre de 2020, por el COVID-19 y las restricciones en los vuelos aéreos nacionales e internacionales. El turismo interno disminuyó en 18,2 por ciento y el turismo receptivo cayó en 1,2 por ciento.
- El **crédito directo total** creció en 12,2 por ciento interanual en mayo, a S/ 1 922 millones; por tipo observó las siguientes variaciones: los créditos a empresas aumentaron en 26,8 por ciento y también los créditos hipotecarios crecieron en 1,9 por ciento; pero los créditos de consumo cayeron en 6,2 por ciento.
- La **inversión pública** registró un crecimiento de 488,0 por ciento interanual en mayo, explicado por el dinamismo de las obras de los tres niveles de gobierno.

Ucayali: Otros indicadores de actividad económica

(Variación % respecto a similar mes del año anterior)

	Dic.20	Ene.21	Feb.21	Mar.21	Abr.21	May.21
Producción industrial 1/	↑ 43,8	↑ 29,6	↑ 62,2	↑ 50,2	↑ 1 922,0	↑ 592,7
Arribos a los establecimientos de hospedaje	↓ -17,6	n.d.	n.d.	n.d.	n.d.	n.d.
Crédito total	↑ 8,6	↑ 11,4	↑ 10,9	↑ 12,3	↑ 15,4	↑ 12,2
Créditos de consumo	↓ -5,2	↓ -6,4	↓ -8,6	↓ -8,2	↓ -4,8	↓ -6,2
Crédito hipotecario	↓ -2,7	↓ -3,0	↓ -2,9	↓ -1,2	↑ 1,3	↑ 1,9
Inversión pública 1/	↓ -8,1	↓ -43,2	↑ 22,0	↑ 201,9	↑ 37,3	↑ 488,0

1/ En términos reales.

Fuentes: SBS y AFP, MEF, DIRCETUR y DIREPRO.

Elaboración: BCRP, Sucursal Iquitos. Departamento de Estudios Económicos.

La actividad agropecuaria creció en 25,7 por ciento interanual en mayo.

UCAYALI: Producción de principales productos agropecuarios ^{1/} (Toneladas)

Sub-sectores	Estructura Porcentual 2019 ^{2/}	Mayo				Enero - Mayo			
		2020	2021	Var. %	Contribución ^{3/}	2020	2021	Var. %	Contribución ^{3/}
AGRÍCOLA	82,9	20 767	26 337	29,6	25,5	30 511	39 177	17,3	14,9
Orientado a la industria	33,1	6 706	8 566	41,2	14,9	9 436	12 736	21,1	7,5
Caña de azúcar	0,1	1 296	2 433	87,8	0,1	5 145	8 024	56,0	0,1
Palma aceitera	17,1	18 406	47 859	160,0	14,9	126 297	211 764	67,7	10,0
Maíz amarillo duro	2,6	1 495	427	-71,5	-1,1	10 404	9 341	-10,2	-0,3
Cacao	13,3	3 056	3 180	4,1	1,0	9 484	8 269	-12,8	-2,3
Orientado al mercado interno	49,8	14 061	17 771	21,2	10,7	30 511	39 177	14,6	7,4
Arroz cáscara	11,3	4 192	2 596	-38,1	-2,1	30 051	33 576	11,7	1,1
Yuca	4,8	10 395	10 435	0,4	0,0	45 249	45 610	0,8	0,0
Plátano	14,9	22 821	27 252	19,4	2,4	130 464	143 045	9,6	1,6
Naranja	0,6	1 814	2 370	30,6	0,4	8 246	9 060	9,9	0,1
Papaya	1,7	4 189	5 456	30,3	0,6	23 511	26 918	14,5	0,4
Café	10,1	0	3 040	-	-	45 324	3 960	-	-
Otros cultivos	6,3	27 117	14 869	27,0	1,9	46 347	89 679	18,2	1,8
PECUARIO	17,1	3 331	3 660	1,2	0,2	3 138	5 992	-0,7	-0,1
Carne de aves ^{4/}	11,2	1 498	1 471	-1,8	-0,2	6 138	5 992	-2,4	-0,2
Carne de porcino ^{4/}	0,6	55	68	23,6	0,1	324	379	17,0	0,1
Carne de vacuno ^{4/}	2,7	277	336	21,3	0,4	1 395	1 529	9,6	0,2
Huevo	1,8	297	291	-2,1	0,0	1 574	1 521	-3,4	-0,1
Leche	0,7	484	383	-20,9	-0,1	2 571	2 146	-16,5	-0,1
Otros ^{4/}	0,1	5	5	9,3	0,0	21	22	7,0	0,0
SECTOR AGROPECUARIO	100,0			25,7	25,7			14,7	14,7

^{1/} Cifras preliminares.

^{2/} Estimado a precios de 2007.

^{3/} En base a la estructura porcentual de similar periodo de 2020.

^{4/} Peso de animales en pie.

Fuente: DRAU y MDA GRI.

Elaboración: BCRP, Sucursal Iquitos. Departamento de Estudios Económicos.

- La **producción agrícola** registró un crecimiento de 29,6 por ciento interanual en mayo, inducido por la mayor producción de palma aceitera, cacao, plátano, naranja y papaya; todos impulsados por las mayores áreas cosechadas.
- La **producción pecuaria** se recuperó en 1,2 por ciento interanual en mayo, ante la mayor producción de carne de vacuno y de porcino.
- En el periodo agosto-mayo de la campaña 2020-2021, la superficie sembrada disminuyó en 11,2 por ciento (4 524 hectáreas menos) frente a similar periodo de la campaña anterior, influyendo la sequía de la campaña (meses de agosto a diciembre) y falta de semillas.

El sector pesca disminuyó en 3,5 por ciento interanual en enero.

UCAYALI: Producción pesquera

(En toneladas métricas)

	Enero		Var. %
	2020	2021	
Consumo Humano	149	144	-3,4
Fresco	106	100	-5,7
Bagre	0	0	-
Ractacara	0	0	-
Boquichico	22	19	-13,6
Palometa	21	11	-47,6
Chiu Chiu	5	14	180,0
Sardina	0	2	-
Otras especies	58	54	-6,9
Seco salado	43	44	2,3
SECTOR PESCA^{2/}			-3,5

1/ Cifras preliminares.

1/ Estimado a precios de 2007.

Fuente: DIREPRO.

Elaboración: BCRP, Sucursal Iquitos. Departamento de Estudios Económicos.

- El sector pesca disminuyó en 3,5 por ciento interanual en enero, por la escasez de especies continentales boquichico y palometa en época de fuerte creciente de los ríos, lo cual originó un menor desembarque de pescado para consumo humano en estado fresco.

La producción fiscalizada de hidrocarburos cayó en 12,6 por ciento interanual en mayo.

UCAYALI: Producción de Hidrocarburos ^{1/}

(Var. % real respecto al mismo periodo del año anterior)

Hidrocarburos	Estructura		Mayo			Enero - Mayo			
	Porcentual		2021	Var. %	Contribución 3/	2020	2021	Var. %	Contribución 3/
	2019	2020							
Líquidos de GN (miles barriles)	16,1	17	6	-63,9	-12,2	84	59	-30,1	-5,0
Petróleo (miles de barriles)	74,7	63	56	-11,7	-9,4	362	220	-39,3	-32,1
Gas natural (millones de pies cúbicos)	9,2	2	206	10 222,9	9,0	215	620	188,2	3,1
SECTOR MINERÍA^{2/}	100,0			-12,6	-12,6			-34,0	-34,0

1/ Cifras preliminares.

2/ Estimado a precios de 2007.

3/ En base a la estructura porcentual de similar periodo de 2020.

Fuente: Perúpetro S.A.

Elaboración: BCRP, Sucursal Iquitos. Departamento de Estudios Económicos.

- La producción fiscalizada de hidrocarburos cayó en 12,6 por ciento interanual en mayo, ante la menor producción de petróleo crudo y líquidos de gas natural; mientras, la producción de gas natural creció en 103 veces, atenuando en parte dicha caída.
- En el periodo enero-mayo, la producción fiscalizada de hidrocarburos acumuló una caída de 34,0 por ciento interanual, explicada por la menor producción de petróleo crudo y líquidos de gas natural.

UCAYALI: Crecimiento de la producción de LGN

(Var. % real respecto a similar mes del año anterior)

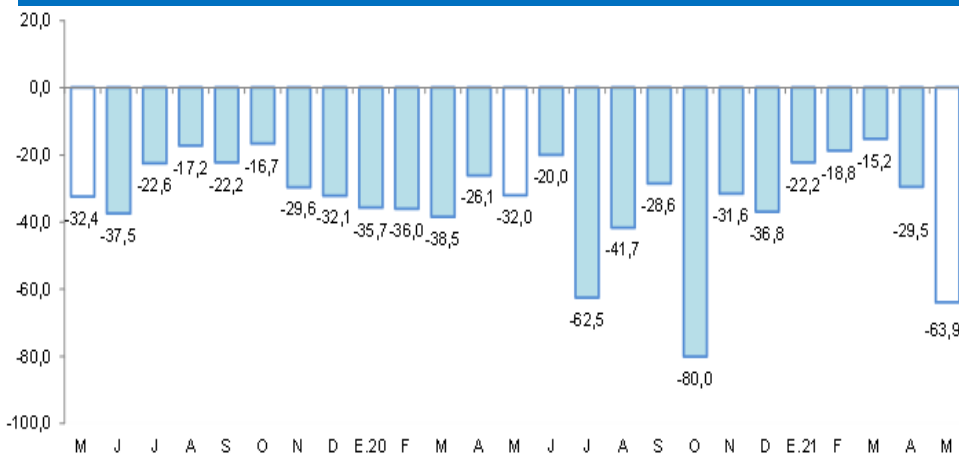

Fuente: Perúpetro S.A.

Elaboración: BCRP, Sucursal Iquitos. Departamento de Estudios Económicos.

UCAYALI: Crecimiento de la producción de gas natural

(Var. % real respecto a similar mes del año anterior)

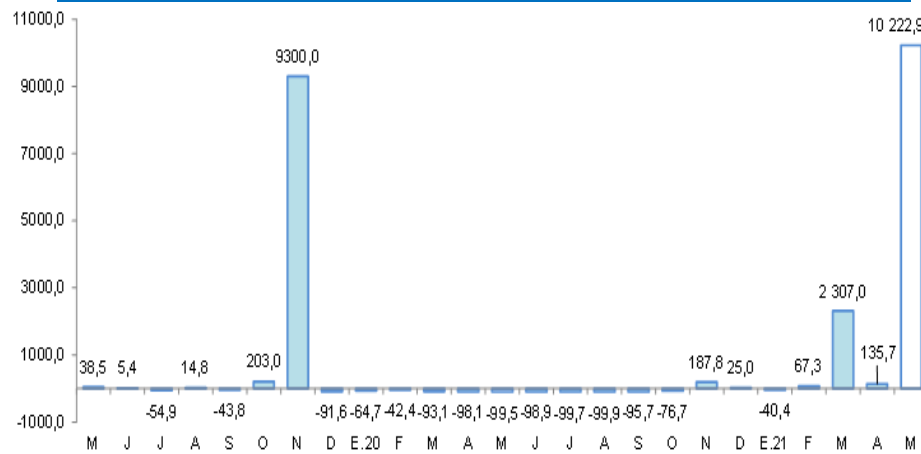

Fuente: Perúpetro S.A.

Elaboración: BCRP, Sucursal Iquitos. Departamento de Estudios Económicos.

La actividad manufacturera registró una expansión de 592,7 por ciento interanual en mayo.

UCAYALI: Producción manufacturera ^{1/}

(Variación % real respecto al mismo periodo del año anterior)

Ramas de actividad	Estructura Porcentual 2017 ^{2/}	Mayo		Enero - Mayo	
		Var. %	Contribución ^{3/}	Var. %	Contribución ^{3/}
MANUFACTURA PRIMARIA	13,5	-	-	-	-
Refinación de petróleo	13,5	-	-	-	-
MANUFACTURA NO PRIMARIA	86,5	656,6	551,2	104,8	100,7
Bebidas malteadas	70,8	534,8	324,6	93,5	54,0
Bebidas gaseosas	2,3	-3,2	-0,4	1,6	0,1
Madera aserrada	10,4	1834,3	173,1	125,5	43,9
Triplay	2,8	-5,5	-0,9	-0,6	0,0
Calaminas	0,2	-	-	-100,0	0,0
Clavos para madera	0,0	-	-	-	-
SECTOR MANUFACTURA	100,0	592,7	-	101,9	-

1/ Cifras preliminares.

2/ Estimado a precios de 2007.

3/ En base a la estructura porcentual de similar periodo de 2020.

Fuente: DIREPRO y Empresas.

Elaboración: BCRP, Sucursal Iquitos. Departamento de Estudios Económicos.

- La **industria primaria** no registró indicador de comportamiento mensual, por la nula producción de refinados de petróleo, debido al cierre de la planta de refinación de derivados de petróleo crudo desde el cuarto trimestre de 2018, por falta de materia prima (petróleo crudo).
- La **industria no primaria** creció en 656,6 por ciento interanual en mayo, impulsada por la mayor producción de bebidas malteadas y madera aserrada; con ello, en el periodo enero-mayo acumuló un crecimiento de 104,8 por ciento interanual.

UCAYALI: Crecimiento de la manufactura no primaria

(Variación % real respecto al mismo mes del año anterior)

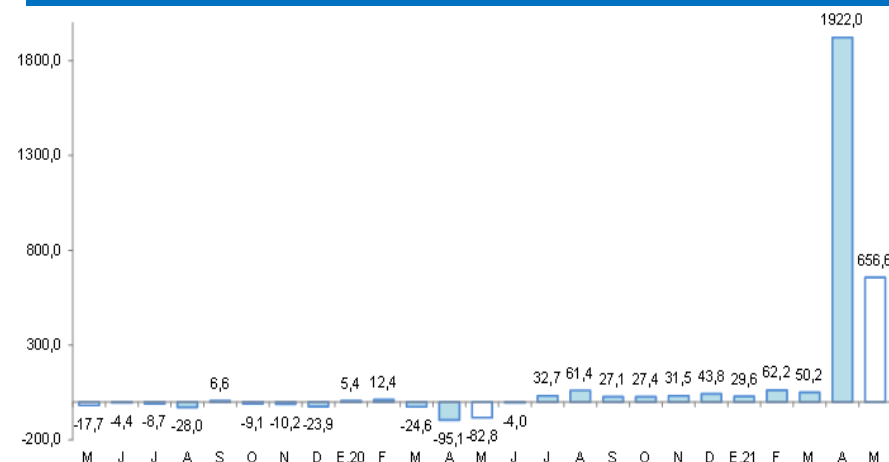

Fuente: DIREPRO y Empresas.

Elaboración: BCRP, Sucursal Iquitos. Departamento de Estudios Económicos.

El crédito registró un incremento de 12,2 por ciento interanual en mayo.

UCAYALI: Crédito

(Saldos a fin de periodo en millones de soles)

	Estructura %	Saldo en millones de soles		Tasa de crecimiento (%)	
		May-21	Abr-21	May-21	Mes
Banco de la Nación	7,1	138	137	-0,7	2,3
Agrobanco	0,6	12	12	4,1	-14,5
Banca Múltiple	65,9	1 262	1 266	0,3	16,2
Instituciones No Bancarias	26,4	506	507	0,2	6,8
Financieras	8,5	164	163	-0,6	-4,3
Cajas Municipales	17,3	329	333	1,4	14,3
Cajas Rurales	0,3	6	6	3,9	32,7
Edpymes	0,3	7	5	-34,5	-41,6
Arrendamiento Financiero	0,0	0	0	-	-
TOTAL	100,0	1 918	1 922	0,2	12,2
Empresas	61,1	1 152	1 175	2,0	26,8
Personas	38,9	766	747	-2,5	-5,0
Consumo	32,5	645	626	-3,0	-6,2
Hipotecario	6,3	121	122	0,3	1,9
MN	98,1	1 881	1 885	0,2	13,0
ME	1,9	37	37	0,2	-16,6
ME (Mill. US\$)		10	10	-0,6	-25,0

Fuente: SBS y AFP

Elaboración: BCRP - Sucursal Iquitos. Departamento de Estudios Económicos.

La tasa de morosidad en abril 2021 fue de 6,8 por ciento, menor en 2,2 puntos porcentuales al registrado en similar mes del año anterior.

UCAYALI: Crecimiento del crédito

(Var.% respecto a similar mes del año anterior)

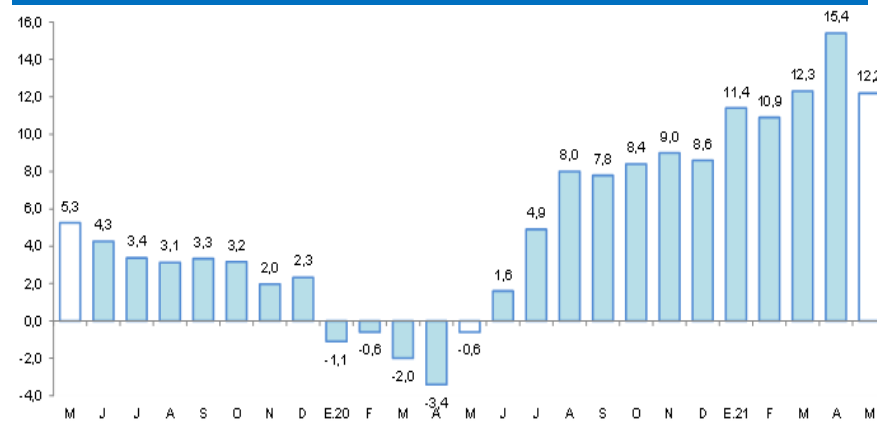

Fuente: SBS y AFP.

UCAYALI: Tasa de morosidad ^{1/}

(Porcentaje)

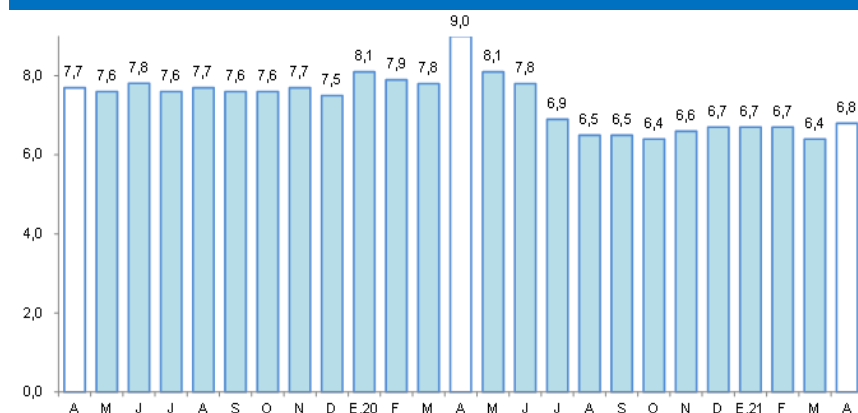

^{1/} preliminar, calculado en base a: (créditos vencidos + créditos en cobranza judicial) / colocaciones brutas.
Fuente: SBS y AFP.

Los depósitos totales crecieron 34,1 por ciento interanual en mayo.

UCAYALI: Depósitos

(Saldos a fin de periodo en millones de soles)

	Estructura % May-21	Saldo en millones de soles		Tasa de crecimiento (%)	
		Abr-21	May-21	Mes	12 Meses
Banco de la Nación	14,7	193	193	0,1	12,7
Banca Múltiple	75,8	1 026	998	-2,7	40,3
Instituciones No Bancarias	9,5	126	125	-0,6	26,3
Financieras	1,4	19	18	-3,0	26,3
Cajas Municipales	8,1	107	107	-0,1	26,4
Cajas Rurales	0,0	0	0	-26,6	-18,5
TOTAL	100,0	1 345	1 317	-2,1	34,1
Vista	43,1	577	568	-1,5	51,7
Ahorro	47,7	633	628	-0,9	35,1
A plazo	9,2	135	121	-10,1	-15,3
MN	87,2	1 172	1 148	-2,1	29,4
ME	12,8	173	169	-2,3	77,2
ME (Mill. US\$)		46	44	-3,1	59,3

Fuente: SBS y AFP

Elaboración: BCRP - Sucursal Iquitos. Departamento de Estudios Económicos.

UCAYALI: Crecimiento de los depósitos

(Var. % respecto a similar mes del año anterior)

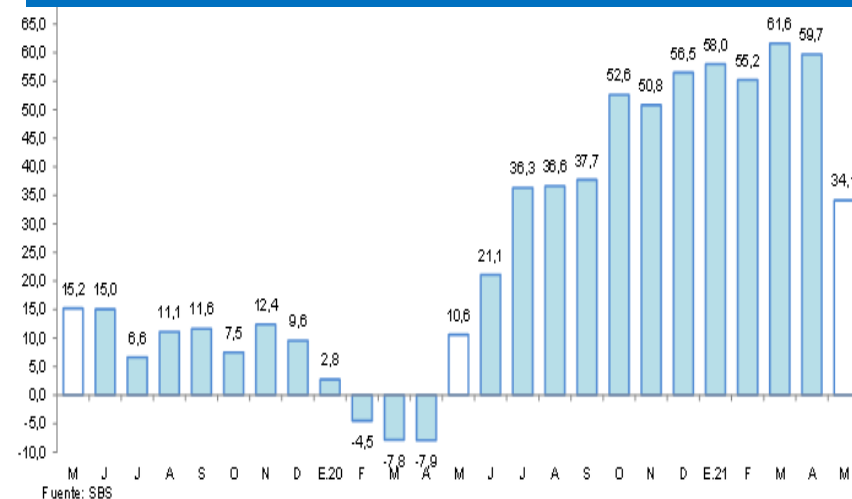

La inversión pública registró un crecimiento de 488,0 por ciento interanual en mayo.

UCAYALI: Inversión pública ^{1/2/}

(En millones de nuevos soles)

	Mayo			Enero - Mayo		
	2020	2021	Var. % real	2020	2021	Var. % real
Gobierno nacional	1,3	11,1	739,5	11,4	33,1	181,3
Gobierno regional	3,4	22,5	548,4	64,4	92,8	40,2
Gobiernos locales	2,6	10,1	283,1	27,8	49,3	73,1
Total	7,3	43,7	488,0	103,6	175,3	64,6

1/ Información actualizada al 30 de junio de 2021.

2/ Comprende la adquisición de activos no financieros.

Fuente: MEF.

Elaboración: BCRP, Sucursal Iquitos. Departamento de Estudios Económicos.

- La inversión pública registró un crecimiento de 488,0 por ciento interanual en mayo, explicado por el dinamismo de las obras de los tres niveles de gobierno.

- En el periodo enero-mayo, la inversión pública creció 64,6 por ciento interanual, por la mayor ejecución de obras de los tres niveles de gobierno; en particular Gobierno Nacional y Gobiernos Locales, con incrementos de 181,3 por ciento y 73,1 por ciento, respectivamente.

UCAYALI: Crecimiento de la inversión pública

(Var.% real con respecto a similar mes del año anterior)

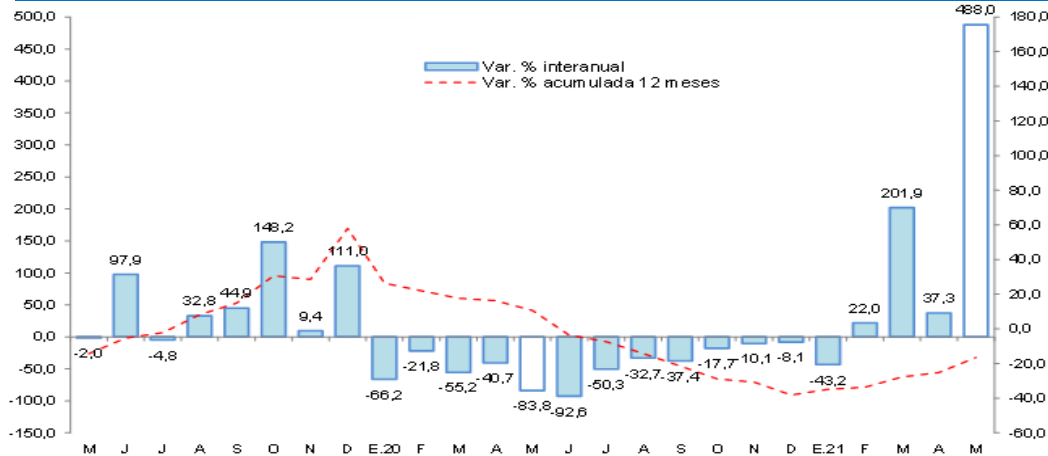

- En el periodo enero-mayo, Ucayali ejecutó el 26,7 por ciento del presupuesto institucional modificado (PIM); así, el Gobierno Regional avanzó el 29,3 por ciento, los Gobiernos Locales el 25,4 por ciento, y el Gobierno Nacional logró el 22,8 por ciento.