

**BANCO CENTRAL DE RESERVA DEL PERÚ**  
**SUCURSAL IQUITOS**



**UCAYALI: Síntesis de Actividad Económica**  
**JUNIO 2020<sup>1</sup>**

**Departamento de Estudios Económicos**

---

<sup>1</sup> En el presente informe participaron Arnulfo Cumbicus y Mario López.

## ÍNDICE

	<i>Página</i>
<b>RESUMEN EJECUTIVO.....</b>	<b>3</b>
<b>I. ACTIVIDAD PRODUCTIVA.....</b>	<b>5</b>
1. Actividad primaria.....	5
1.1. Sector agropecuario.....	5
1.2. Sector pesca.....	6
1.3. Sector minería.....	7
2. Otros indicadores sectoriales.....	6
2.1 Sector manufactura.....	9
2.2 Arribos de turistas a los establecimientos de hospedaje.....	10
<b>II. ASPECTOS LABORALES.....</b>	<b>10</b>
1. Empleo.....	11
<b>III. SECTOR EXTERNO.....</b>	<b>11</b>
1. Exportaciones.....	12
<b>IV. CRÉDITO Y DEPÓSITOS.....</b>	<b>12</b>
1. Crédito.....	12
2. Depósitos.....	14
<b>V. EJECUCIÓN DEL PRESUPUESTO DE GASTOS DEL GOBIERNO GENERAL.....</b>	<b>16</b>
1. Gasto corriente no financiero.....	15
2. Inversión pública.....	16
<b>VI. ANEXOS.....</b>	<b>19</b>

## RESUMEN EJECUTIVO

---

### Principales hechos de importancia

- En junio, el sector **agropecuario** registró una expansión de 20,1 por ciento interanual, por el desempeño positivo del sub-sector agrícola, impulsado por las nuevas plantaciones en crecimiento de palma aceitera y cacao que han entrado en producción, y mayores áreas cosechadas de yuca, maíz amarillo duro y plátano; a pesar la ocurrencia de lluvias con anomalías negativas y altas temperaturas; y **minería** se contrajo en 36,0 por ciento, debido a la menor producción de gas natural, líquidos de gas natural y petróleo crudo.
- En **otros indicadores** de actividad económica creció el crédito total (1,6 por ciento); pero disminuyeron la inversión pública (-92,6 por ciento), manufactura (-30,2 por ciento), crédito hipotecario (-2,5 por ciento) y los créditos de consumo (-0,1 por ciento).

### Actividad primaria

- El sector **agropecuario** creció 20,1 por ciento interanual en junio, favorecido por el desempeño positivo del sub-sector agrícola, el cual respondió a las mayores áreas cosechadas de los cultivos de palma aceitera, cacao, yuca, maíz amarillo duro y plátano; a pesar de la ocurrencia de lluvias con anomalías negativas y altas temperaturas; con ello, en el periodo enero-junio, la producción agropecuaria acumuló un crecimiento de 7,3 por ciento, debido al desempeño favorable del sub-sector agrícola, que estuvo acompañado por la mayor producción de cacao, palma aceitera, plátano, yuca y arroz cáscara.
- El sector **pesca** disminuyó en 3,5 por ciento interanual en abril, inducido por la escasez de especies continentales como bagre, boquichico, palometa y sardina, lo cual originó un menor desembarque de pescado para consumo humano directo en estado fresco; con ello, en el periodo enero-abril, el sector pesca acumuló una disminución de 6,3 por ciento.
- El sector **minería** disminuyó en 36,0 ciento interanual en junio, inducido por la menor producción de gas natural, líquidos de gas en el lote 31-C y de petróleo crudo en el lote 131, con lo cual, en el periodo enero-junio, la minería acumuló una caída de 30,8 por ciento.

### Otros indicadores de actividad económica

- La **manufactura** cayó en 30,2 por ciento interanual en junio, debido al desempeño negativo de la industria no primaria, la cual respondió a la menor producción de bebidas malteadas, con ello, en el periodo enero-junio, la manufactura acumuló una disminución de 36,7 por ciento, explicada por la menor producción de bebidas malteadas.
- El número de **arribos de turistas a los establecimientos de hospedaje** se incrementó en 6,9 por ciento en diciembre, debido al mayor flujo de turistas extranjeros y nacionales; con ello, en el periodo enero-diciembre, el número de arribos de turistas acumuló un crecimiento de 7,8 por ciento interanual, explicado por el mayor flujo de turistas nacionales y extranjeros.
- El **empleo** en empresas privadas formales de 10 y más trabajadores en Pucallpa disminuyó en 1,1 por ciento interanual en diciembre, sustentado por el menor dinamismo en las actividades económicas primaria, servicios, manufactura y comercio; con ello, en el periodo enero-diciembre, el empleo acumuló un crecimiento nulo, debido a que el mayor dinamismo las actividades económicas de transportes y comunicaciones, y servicios fue anulado por el menor dinamismo de las actividades primaria, manufactura y comercio.



- El **crédito total** se incrementó en 1,6 por ciento interanual en junio, a S/ 1 738 millones; por tipo registraron comportamiento mixto, así, los créditos a **empresas** crecieron en 3,3 por ciento), pero los créditos **hipotecarios** disminuyeron en 2,5 por ciento y también los créditos de **consumo** en 0,1 por ciento.
- La **inversión pública** se contrajo en 92,6 por ciento interanual en junio, inducida por la menor ejecución de obras de todos los niveles de gobierno, así, el gobierno regional la retrajo en 95,8 por ciento, los gobiernos locales (-90,3 por ciento) y el gobierno nacional (-87,3 por ciento), debido a la paralización de la mayoría de proyectos por la Declaratoria de Emergencia Nacional. El gobierno regional por la paralización de la carretera departamental Neshuya-Curimana y el hospital regional de Pucallpa; los gobiernos locales por la paralización de los proyectos de agua potable y alcantarillado de Aguaytía y el Sector 12; y el gobierno nacional por la paralización del acondicionamiento turístico del lago Yarinacocha.
- En el periodo enero-junio, la inversión pública disminuyó en 65,4 por ciento interanual, debido a la menor ejecución de obras de los tres niveles de gobierno, en particular gobierno regional y gobiernos locales, con disminuciones de 68,3 por ciento y 65,5 por ciento, cada uno.
- Entre los proyectos con mayor monto devengado, por nivel de gobierno, en junio destacaron por el lado de los **gobiernos locales** S/ 0,7 millones en la ampliación y mejoramiento del servicio de agua potable y alcantarillado de la ciudad de Aguaytía, cuyo devengado corresponde a valorizaciones de obra ejecutada antes de la cuarentena; pero el **gobierno nacional y regional** no tuvieron proyectos con montos devengados importantes.

**Cuadro N° 1**  
**UCAYALI: OTROS INDICADORES DE ACTIVIDAD ECONÓMICA**  
(Variación % respecto a similar mes del año anterior)

	Ene.20	Feb.20	Mar.20	Abr.20	May.20	Jun.20
Producción industrial 1/	↓ -9,2	↓ -11,9	↓ -42,7	↓ -54,6	↓ -79,1	↓ -30,2
Arribos a los establecimientos de hospedaje	n.d.	n.d.	n.d.	n.d.	n.d.	n.d.
Crédito total	↓ -1,1	↓ -0,6	↓ -2,0	↓ -3,4	↓ -0,6	↑ 1,6
Créditos de consumo	↑ 6,7	↑ 7,0	↑ 5,4	↑ 3,5	↑ 1,3	↓ -0,1
Crédito hipotecario	↑ 3,6	↑ 3,5	↑ 0,2	↑ 0,3	↑ 0,1	↓ -2,5
Inversión pública 1/	↓ -66,2	↓ -21,8	↓ -21,8	↓ -40,7	↓ -83,7	↓ -92,6

1/ En términos reales.

Fuentes: SBS y AFP, MEF, DIRCETUR y DIREPRO.

Elaboración: BCRP, Sucursal Iquitos. Departamento de Estudios Económicos.

## I. ACTIVIDAD PRODUCTIVA

### 1. Actividad primaria

#### 1.1. Sector agropecuario

- La actividad agropecuaria se expandió en 20,1 por ciento interanual en junio, por el desempeño positivo de sub-sector agrícola, el cual respondió a las mayores áreas cosechadas de palma aceitera, cacao, yuca, maíz amarillo y plátano; a pesar de la ocurrencia de lluvias con anomalías negativas y altas temperaturas.
- En el periodo enero-junio, la producción agropecuaria acumuló un crecimiento de 7,3 por ciento, impulsado por el buen desempeño del sub-sector agrícola, cuyo comportamiento va de la mano con la mayor producción de cacao, palma aceitera, plátano, yuca y arroz cáscara.

**Cuadro N° 2**  
UCAYALI: PRODUCCIÓN DE PRINCIPALES PRODUCTOS AGROPECUARIOS <sup>1/</sup>  
(Toneladas)

Sub-sectores	Estructura		Junio				Enero - Junio			
	Porcentual 2018 <sup>2/</sup>	2019	2020	Var. %	Contribución <sup>3/</sup>	2019	2020	Var. %	Contribución <sup>3/</sup>	
<b>AGRÍCOLA</b>	<b>85,3</b>			<b>23,0</b>	<b>20,2</b>			<b>8,5</b>	<b>7,4</b>	
<b>Orientado a la industria</b>	<b>37,2</b>			<b>103,6</b>	<b>28,6</b>			<b>31,7</b>	<b>10,6</b>	
Caña de azúcar	0,1	537	666	24,0	0,0	4 121	3 992	-3,1	0,0	
Palma aceitera	19,2	23 702	58 836	148,2	18,1	166 874	216 228	29,6	5,0	
Maíz amarillo duro	3,1	436	905	107,6	0,5	11 141	11 309	1,5	0,0	
Cacao	14,8	1 785	2 986	67,3	10,0	8 539	11 922	39,6	5,6	
<b>Orientado al mercado interno</b>	<b>48,1</b>			<b>-14,0</b>	<b>-8,4</b>			<b>-5,9</b>	<b>-3,2</b>	
Arroz cáscara	8,6	7 788	5 770	-25,9	-2,7	33 795	35 821	6,0	0,5	
Yuca	5,1	8 816	11 137	26,3	1,3	53 700	56 386	5,0	0,3	
Plátano	16,6	21 363	21 726	1,7	0,2	146 398	152 190	4,0	0,6	
Naranja	0,6	1 134	949	-16,3	-0,1	7 323	7 417	1,3	0,0	
Papaya	2,4	2 840	2 979	4,9	0,1	18 959	21 687	14,4	0,3	
Café	7,1	3 423	2523	-26,3	-7,1	8 725	5 222	-40,1	-5,5	
Otros cultivos	7,8	6 312	6 296	0,9	0,0	64 050	67 860	8,5	0,6	
<b>PECUARIO</b>	<b>14,7</b>			<b>-0,8</b>	<b>-0,1</b>			<b>-0,8</b>	<b>-0,1</b>	
Carne de aves <sup>4/</sup>	9,8	1 345	1 341	-0,3	0,0	6 414	6 374	-0,6	0,0	
Carne de porcino <sup>4/</sup>	0,5	74	76	2,7	0,0	436	418	-4,1	0,0	
Carne de vacuno <sup>4/</sup>	1,5	171	174	1,8	0,0	877	883	0,7	0,0	
Huevos	1,9	297	295	-0,7	0,0	1 864	1 869	0,3	0,0	
Leche	0,9	502	435	-13,3	-0,1	3 145	3 006	-4,4	0,0	
<b>SECTOR AGROPECUARIO</b>	<b>100,0</b>			<b>20,1</b>	<b>20,1</b>			<b>7,3</b>	<b>7,3</b>	

1/ Cifras preliminares.

2/ Estimado a precios de 2007.

3/ En base a la estructura porcentual de similar periodo de 2019.

4/ Peso neto.

Fuente: DRAU y MINAGRI.

Elaboración: BCRP, Sucursal Iquitos. Departamento de Estudios Económicos.

- El sub-sector agrícola creció en 23,0 por ciento interanual en junio, favorecido por la mayor producción de palma aceitera y cacao, relacionada con las nuevas plantaciones en crecimiento que han entrado en producción; también influyó la mayor producción de yuca, maíz amarillo y plátano, en yuca y maíz amarillo debido a las mayores áreas cosechadas; y el plátano explicado por su mayor industrialización local y requerimiento nacional; con ello, en el periodo enero-junio, la producción agrícola acumuló un crecimiento de 8,5 por ciento, debido principalmente al boom de los cultivos cacao y palma aceitera.
- El sub-sector pecuario cayó en 0,8 por ciento interanual en junio, influyendo la menor producción de carne de aves, leche, y huevos; con ello, en el periodo enero-junio acumuló una disminución de 0,8 por ciento, explicada por la caída de carne de aves, porcino y leche.



- En la campaña 2019-2020, periodo agosto-junio, las áreas sembradas crecieron en 7,5 por ciento (3 160 hectáreas más) frente a similar periodo de la campaña anterior, debido a la ampliación de la frontera agrícola de los cultivos palma aceitera por la disponibilidad de plantones para campo definitivo; maíz amarillo por el apoyo de semillas por las agencias agrarias; y papaya por la disponibilidad de nuevas tierras libres de plagas y enfermedades.

**Cuadro N° 3**  
**UCAYALI: SUPERFICIE SEMBRADA 1/**  
(Hectáreas)

	Campaña Agrícola <sup>2/</sup>		Variación	
	2018/2019	2019/2020	Absoluta	Porcentual
<b>CULTIVOS TRANSITORIOS</b>	<b>34 841</b>	<b>34 944</b>	<b>103</b>	<b>0,3</b>
Arroz cáscara	16 794	13 972	-2 822	- 16,8
Maíz amarillo	8 650	9 925	1 275	14,7
Piña	169	174	5	3,0
Yuca	6 662	7 294	632	9,5
Frijol grano seco	485	581	96	19,8
Frijo chiclayo	211	403	192	-
Otros	1 870	2 595	725	38,8
<b>CULTIVOS PERMANENTES</b>	<b>7 122</b>	<b>10 179</b>	<b>3 057</b>	<b>42,9</b>
Palma aceitera	300	1 650	1 350	450,0
Papaya	657	1 791	1 134	172,6
Plátano	2 722	2 894	172	6,3
Café	922	100	- 822	- 89,2
Otros	2 521	3 744	1 223	48,5
<b>Total</b>	<b>41 963</b>	<b>45 123</b>	<b>3 160</b>	<b>7,5</b>

1/ Cifras preliminares.

2/ De agosto a junio .

Fuente: DRAU.

Elaboración: BCRP, Sucursal Iquitos. Departamento de Estudios Económicos

## 1.2 Sector pesca

- El sector pesca se contrajo en 3,5 por ciento interanual en abril, influyendo la escasez de algunas especies de peces continentales como bagre, boquichico, palometa y sardina, lo cual originó un menor desembarque de pescado para consumo humano en estado fresco, además Semana Santa donde se consume más pescado se pasó en cuarentena por la Declaratoria de Emergencia Nacional.
- En el periodo enero-abril, el sector pesca acumuló un crecimiento de 6,3 por ciento interanual, impulsado por el mayor desembarque de pescado para consumo humano directo en estado fresco y seco salado.

**Cuadro N° 4**  
**UCAYALI: PRODUCCIÓN PESQUERA 1/**  
(Toneladas)

	Abril		Var. %	Enero - Abril		Var. %
	2019	2020		2019	2020	
<b>Consumo Humano</b>	<b>227</b>	<b>220</b>	<b>-3,1</b>	<b>899</b>	<b>960</b>	<b>6,8</b>
<b>Fresco</b>	<b>179</b>	<b>170</b>	<b>-5,0</b>	<b>706</b>	<b>739</b>	<b>4,7</b>
Bagre	12	5	-58,3	18	13	-27,8
Ractacara	0	0	-	4	5	-
Boquichico	56	42	-25,0	167	172	3,0
Palometa	18	11	-38,9	23	17	-26,1
Chiu Chiu	9	15	66,7	107	102	-4,7
Sardina	10	8	-20,0	18	19	5,6
Otras especies	74	89	20,3	369	411	11,4
<b>Seco salado</b>	<b>48</b>	<b>50</b>	<b>4,2</b>	<b>193</b>	<b>221</b>	<b>14,5</b>
<b>SECTOR PESCA 1/</b>			<b>-3,5</b>			<b>6,3</b>

1/ Estimado a precios de 2007. Cifras preliminares.

Fuente: DIREPRO.

Elaboración: BCRP, Sucursal Iquitos. Departamento de Estudios Económicos.

### 1.3 Sector Minería

- La producción fiscalizada de hidrocarburos registró una contracción de 36,0 por ciento interanual en junio, continuando con la disminución generalizada de todos sus rubros explicativos, en particular la producción de gas natural con una caída de 98,9 por ciento, por los nullos requerimientos del Comité de Operación Económica del Sistema Interconectado Nacional (COES).
- En el periodo enero-junio, la producción de hidrocarburos cayó en 30,8 por ciento, debido a la caída generalizada de todos sus rubros explicativos, en particular la producción de gas natural, la cual registró una disminución de 83,4 por ciento en el lote 31-C. Para este lote, el Ministerio de Energía y Minas (MINEM), aprobó la extensión por 10 años el contrato licencia para la explotación de hidrocarburos. La extensión establece la obligación del contratista de suministrar gas natural para el proyecto de masificación de gas del departamento; y el pago de regalías no ha sido modificado y se mantiene en 35 por ciento por la producción fiscalizada de líquidos del gas natural y 45 por ciento por la producción fiscalizada de gas natural.

**Cuadro N° 5**  
**UCAYALI: PRODUCCIÓN DE HIDROCARBUROS 1/**  
(Variación % real respecto a similar periodo del año anterior)

Hidrocarburos	Estructura Porcentual	Junio				Enero - Junio			
		2018 2/	2019	2020	Var. % Contribución 3/	2019	2020	Var. % Contribución 3/	
Líquidos de GN (miles barriles)	16,1	20	16	-20,0	-2,9	147	100	-32,0	-5,5
Petróleo (miles de barriles)	74,7	92	62	-32,6	-25,2	576	424	-26,4	-20,3
Gas natural (millones de pies cúbicos)	9,2	272	3	-98,9	-7,8	1.317	218	-83,4	-5,1
<b>SECTOR MINERÍA 2/</b>	<b>100,0</b>			<b>-36,0</b>	<b>-36,0</b>			<b>-30,8</b>	<b>-30,8</b>

1/ Cifras preliminares.

2/ Estimado a precios de 2007.

3/ En base a la estructura porcentual de similar periodo de 2019.

Fuente: Perúpetro S.A.

Elaboración: BCRP, Sucursal Iquitos. Departamento de Estudios Económicos.



**Gráfico N° 1**

**UCAYALI: PRODUCCIÓN DE HIDROCARBUROS**  
(Var % respecto similar periodo del año anterior)

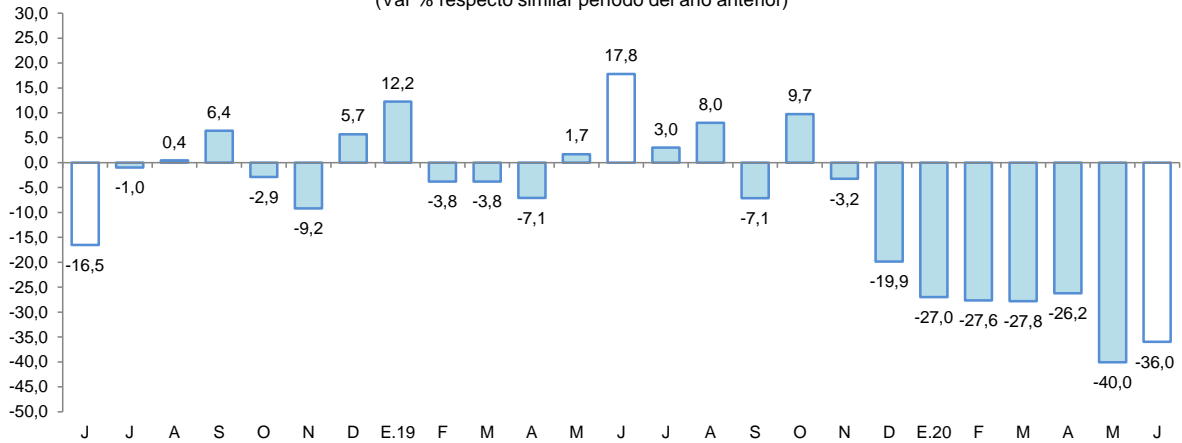

Fuente: Perupetro S.A.  
Elaboración: BCRP, Sucursal Iquitos. Departamento de Estudios Económicos.

**Gráfico N° 2**

**UCAYALI: PRODUCCIÓN DE LÍQUIDOS GAS NATURAL**  
(Var. % respecto a similar periodo del año anterior)

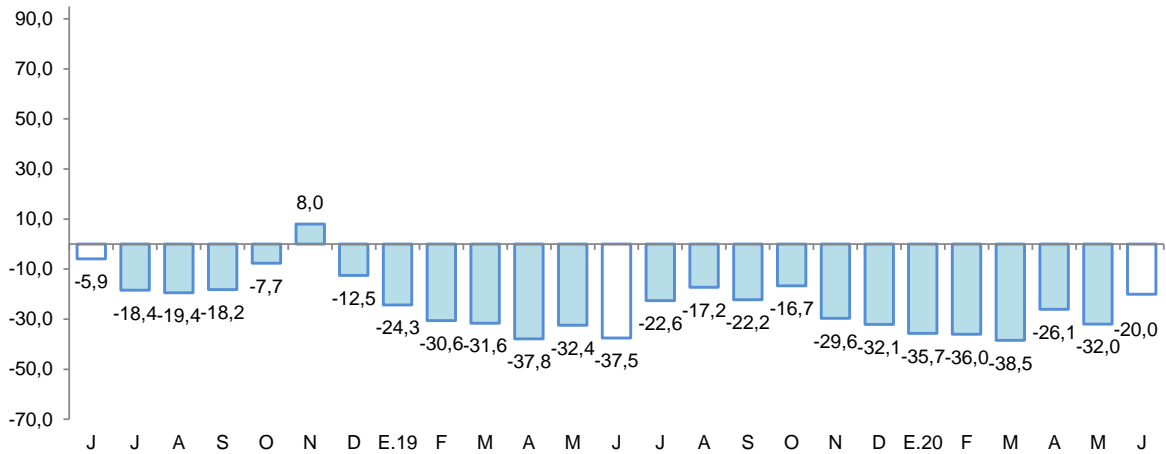

Fuente: Perupetro S.A.  
Elaboración: BCRP, Sucursal Iquitos. Departamento de Estudios Económicos.

**Gráfico N° 3**

**UCAYALI: PRODUCCIÓN DE GAS NATURAL**  
(Var. % respecto similar periodo del año anterior)

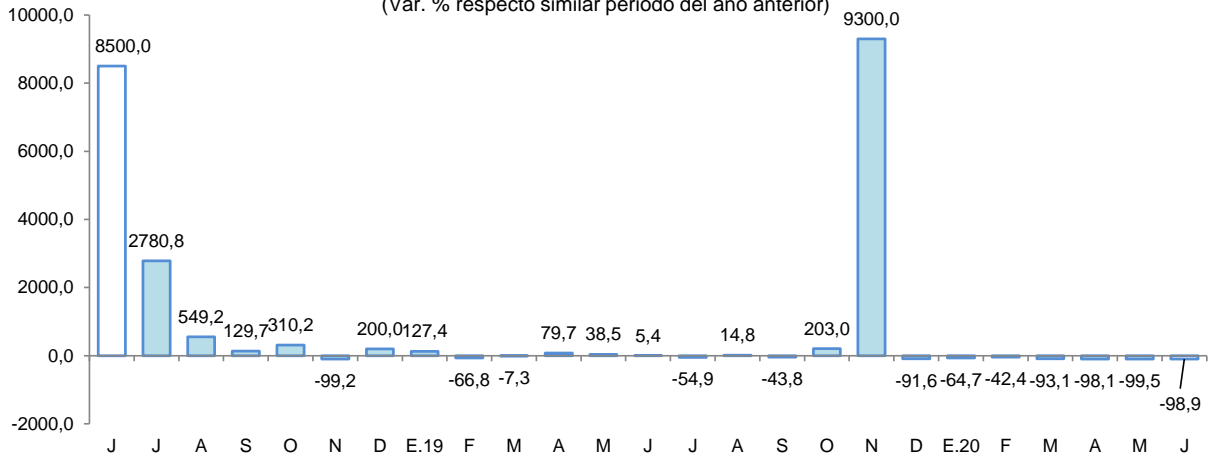

Fuente: Perupetro S.A.  
Elaboración: BCRP, Sucursal Iquitos. Departamento de Estudios Económicos.





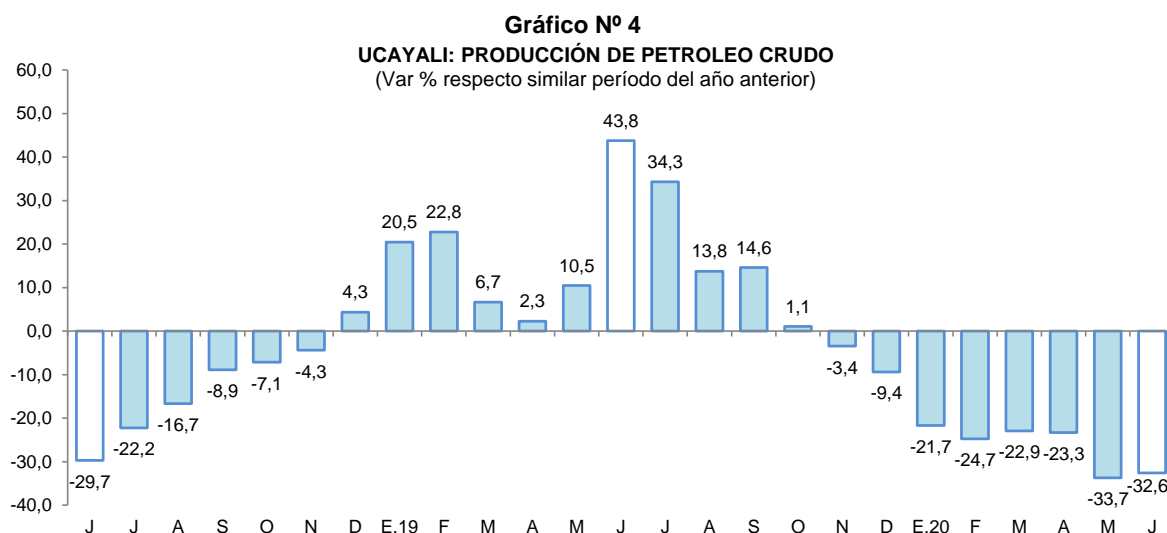

Fuente: Perupetro S.A.  
Elaboración: BCRP, Sucursal Iquitos. Departamento de Estudios Económicos.

## 2. Otros indicadores sectoriales

### 2.1 Sector manufactura

- La actividad manufacturera registró una contracción de 30,2 por ciento interanual en junio, explicada por el menor dinamismo de la industria no primaria, con ello, en el periodo enero-junio acumuló una disminución de 36,7 por ciento interanual.

**Cuadro N° 6**  
**UCAYALI: ÍNDICE DE VOLUMEN FÍSICO MANUFACTURERO 1/**  
(Var. % real respecto a similar periodo del año anterior)

Ramaz de actividad	Estructura Porcentual 2017 <sup>2/</sup>	Junio		Enero - Junio	
		Var. %	Contribución <sup>3/</sup>	Var. %	Contribución
<b>MANUFACTURA PRIMARIA</b>	<b>13,5</b>	-	-	-	-
Refinación de petróleo	13,5	-	-	-	-
<b>MANUFACTURA NO PRIMARIA</b>	<b>86,5</b>	<b>-30,2</b>	<b>-29,4</b>	<b>-36,7</b>	<b>-35,8</b>
Bebidas malteadas	70,8	-33,5	-29,9	-46,3	-35,4
Bebidas gaseosas	2,3	13,5	0,3	-1,9	0,0
Madera aserrada	10,4	2,2	0,1	-1,5	-0,3
Triplay	2,8	-0,3	0,0	6,0	0,1
Calaminas	0,2	-	-	-69,0	-0,1
Clavos para madera	0,0	-	-	-	-
<b>SECTOR MANUFACTURA</b>	<b>100,0</b>	<b>-30,2</b>	<b>-</b>	<b>-36,7</b>	<b>-</b>

1/ Cifras preliminares.

2/ Estimado a precios de 2007.

3/ En base a la estructura porcentual de similar periodo de 2019.

Fuente: DIREPRO y Empresas.

Elaboración: BCRP, Sucursal Iquitos. Departamento de Estudios Económicos.

- La industria primaria no registró indicador de comportamiento mensual, por la nula producción de refinados de petróleo, debido al cierre de la planta de refinación de derivado de petróleo crudo desde el cuarto trimestre de 2018, por la falta de materia prima (petróleo crudo).
- La industria no primaria disminuyó en 30,2 por ciento interanual en junio, influyendo principalmente la menor producción de bebidas malteadas, con ello, en el periodo enero-junio acumuló una contracción de 36,7 por ciento, explicada por menor producción de bebidas malteadas, bebidas gaseosas, madera aserrada y calaminas.

**Gráfico N° 5**

**UCAYALI: IVF MANUFACTURA NO PRIMARIA**  
(Var. % real respecto a similar periodo del año anterior)

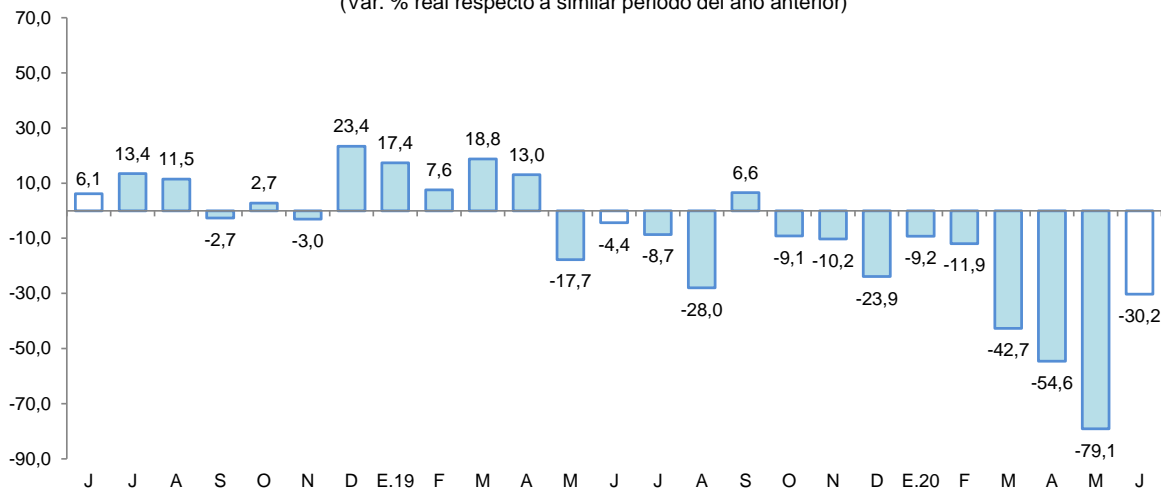

Fuente: DIREPRO y Empresas.  
Elaboración: BCRP, Sucursal Iquitos. Departamento de Estudios Económicos.

## 2.2 Arribos de turistas a los establecimientos de hospedaje

- Según cifras del MINCETUR, el número de arribos de turistas a los establecimientos de hospedaje se incrementó en 6,9 por ciento interanual en diciembre. El turismo interno avanzó en 6,7 por ciento; y el turismo receptivo registró un crecimiento en 11,4 por ciento interanual.
- En el periodo enero-diciembre, el número de arribos de turistas a los establecimientos de hospedaje creció en 7,8 por ciento interanual. Por su lado, el turismo interno también registró un incremento de 7,8 por ciento; y el receptivo registró un crecimiento de 7,0 por ciento.

**Gráfico N° 6**

**UCAYALI: ARRIBOS A ESTABLECIMIENTOS DE HOSPEDAJE**  
(Variación %)

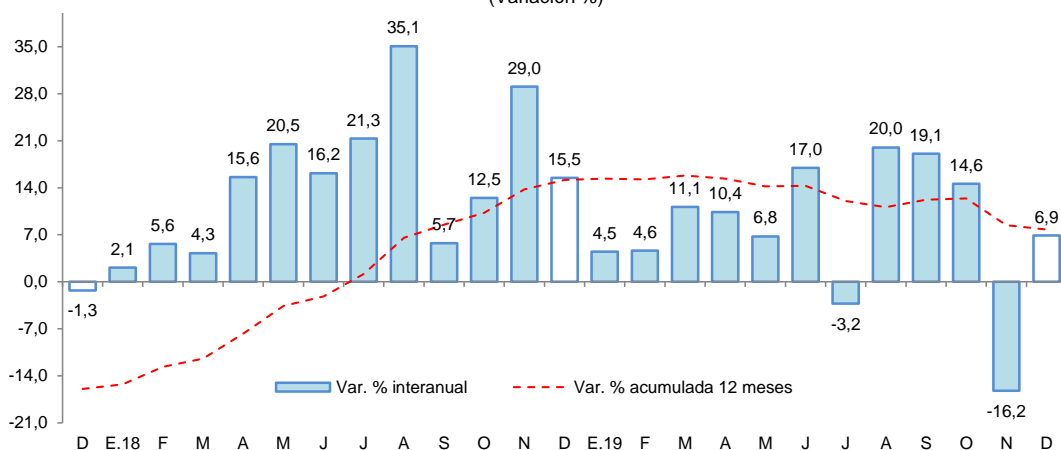

Fuente: MINCETUR.



## II. ASPECTOS LABORALES

### 1. Empleo

- El empleo en empresas privadas formales de 10 y más trabajadores en Pucallpa registró una disminución de 1,1 por ciento interanual en diciembre, explicada por el menor requerimiento de trabajadores en las ramas de actividad primaria (-18,0 por ciento), servicios (-7,7 por ciento), comercio (-4,4 por ciento) y manufactura (-0,1 por ciento).

**Cuadro N° 7**

**PUCALLPA: ÍNDICE MENSUAL DE EMPLEO EN EMPRESAS PRIVADAS FORMALES DE 10 A MÁS TRABAJADORES, POR RAMA DE ACTIVIDAD<sup>1/</sup>**

(Octubre 2010=100)

Rama de Actividad	Diciembre			Enero - Diciembre		
	2018	2019	Var. %	2018	2019	Var. %
Primaria <sup>2/</sup>	41,9	34,4	-18,0	40,7	35,4	-12,9
Manufactura	67,4	67,3	-0,1	67,3	66,8	-0,7
Comercio	95,2	91,0	-4,4	92,8	90,2	-2,8
Transporte y Comunicaciones	108,9	149,4	37,2	111,1	124,8	12,4
Servicios <sup>3/</sup>	87,8	81,0	-7,7	78,9	79,7	1,0
<b>Total</b>	<b>78,9</b>	<b>78,0</b>	<b>-1,1</b>	<b>75,8</b>	<b>75,8</b>	<b>0,0</b>

Nota: La información corresponde al primer día de cada mes.

<sup>1/</sup> Cifras preliminares.

<sup>2/</sup> Conformada por las subramas agricultura, pesca e hidrocarburos.

<sup>3/</sup> Conformada por las subramas servicios prestados a empresas, restaurantes y hoteles, establecimientos financieros, enseñanza, servicios sociales y comunales; y electricidad, gas y agua.

Fuente: MTPE – Encuesta Nacional de Variación Mensual del Empleo (ENVME).

- En el periodo enero-diciembre de 2019, el empleo acumuló un crecimiento nulo, debido a que el mayor dinamismo en las ramas de actividad económica de transporte y comunicaciones (12,4 por ciento), y servicios (1,0 por ciento); fue contrarrestado por el menor dinamismo de la actividad primaria (-12,9 por ciento), comercio (-2,8 por ciento) y manufactura (-0,7 por ciento).

**Gráfico N° 7**

**PUCALLPA: EMPLEO FORMAL URBANO EN EMPRESAS DE 10 A MÁS TRABAJADORES**

(Var. % respecto a similar periodo del año anterior)

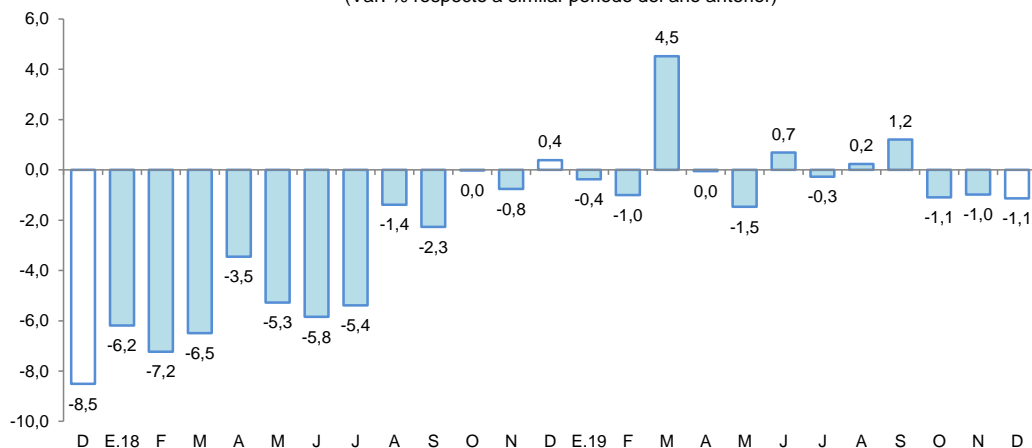

Fuente: MTPE – Encuesta Nacional de Variación Mensual del Empleo (ENVME).



### III. SECTOR EXTERNO

#### 1. Exportaciones

- Las exportaciones totalizaron US\$ 3,0 millones en junio, mayores en 20,0 por ciento respecto a similar mes del año anterior, debido a los mayores volúmenes exportados de maderas (madera aserrada y tablillas) por la aduana marítima del Callao.
- En el periodo enero-junio, las exportaciones acumularon un crecimiento de 54,7 por ciento interanual, explicado por las mayores ventas de productos agropecuarios, en el que destacó aceite crudo de palma y cacao en grano.
- Las exportaciones de productos no tradicionales avanzaron en 20,0 por ciento frente a similar periodo del año anterior, influyendo las mayores ventas de maderas (madera aserrada y tablillas); con ello, en el periodo enero-junio crecieron en 54,7 por ciento interanual, impulsadas por las mayores ventas de productos agropecuarios como cacao y aceite crudo de palma.

**Cuadro N° 8**  
**UCAYALI: EXPORTACIONES POR GRUPO DE PRODUCTOS <sup>1/</sup>**  
(Valor FOB en millones de US\$)

TIPO	Estructura % 2/	Junio			Enero-Junio		
	2019	2019	2020	Var. %	2019	2020	Var. %
<b>PRODUCTOS NO TRADICIONALES</b>	<b>100,0</b>	<b>2,5</b>	<b>3,0</b>	<b>20,0</b>	<b>9,5</b>	<b>14,7</b>	<b>54,7</b>
Agropecuarios	21,4	0,7	0,7	0,0	1,5	7,2	380,0
Pesqueros	0,1	0,0	0,0	-	0,0	0,0	-
Maderas	77,4	1,8	2,3	27,8	7,8	7,4	-5,1
Otros productos no tradicionales	1,1	0,0	0,0	-	0,1	0,1	0,0
<b>OTRAS EXPORTACIONES</b>	<b>0,0</b>	<b>0,0</b>	<b>0,0</b>	<b>-</b>	<b>0,0</b>	<b>0,0</b>	<b>-</b>
<b>TOTAL</b>	<b>100,0</b>	<b>2,5</b>	<b>3,0</b>	<b>20,0</b>	<b>9,5</b>	<b>14,7</b>	<b>54,7</b>

1/ Cifras preliminares.

2/ En base a la estructura de similar periodo de 2019.

Fuente: SUNAT

Elaboración: BCRP, Sucursal Iquitos. Departamento de Estudios Económicos.

### IV. CRÉDITO Y DEPÓSITOS

#### 1. Crédito

- El crédito, al finalizar junio registró una recuperación de 1,6 por ciento interanual y un saldo de S/ 1 738 millones, de los cuales, el 97,4 por ciento se encuentra colocado en moneda nacional.
- Por tipo de institución financiera, el crédito en la banca múltiple, que cuenta con la participación del 64,2 por ciento del crédito total, registró un incremento de 0,3 por ciento interanual. Las instituciones no bancarias mostraron un mejor dinamismo al registrar un crecimiento de 3,7 por ciento interanual, donde destaca el resultado de las financieras (14,2 por ciento); ya que, cajas municipales (-0,7 por ciento), cajas rurales (-15,5 por ciento) y edpymes (-16,0 por ciento) tuvieron comportamientos negativos.
- Según tipo de crédito, destaca el crecimiento del segmento empresas (3,3 por ciento); mientras que, en el segmento personas, los créditos del tipo consumo (-0,1 por ciento) e hipotecario (-2,5 por ciento) tuvieron resultados negativos.

Cuadro N° 9

UCAYALI: CRÉDITO (NOMINAL SBS) - JUNIO 2020

En millones de soles

	Estructura % Jun-20	Junio		Var.% Nominal
		2019	2020	Jun-20 / Jun-19
<b>Banco de la Nación</b>	<b>7,6</b>	<b>132</b>	<b>132</b>	<b>0,0</b>
<b>Agrobanco</b>	<b>0,8</b>	<b>8</b>	<b>14</b>	<b>86,0</b>
<b>Banca Múltiple</b>	<b>64,2</b>	<b>1 113</b>	<b>1 116</b>	<b>0,3</b>
<b>Instituciones No Bancarias</b>	<b>27,4</b>	<b>460</b>	<b>476</b>	<b>3,7</b>
Financieras	9,8	150	171	14,2
Cajas Municipales	16,9	295	293	-0,7
Cajas Rurales	0,3	6	5	-15,5
Edpymes	0,4	9	8	-16,0
Arrendamiento Financiero	0,0	0	0	-
<b>TOTAL</b>	<b>100,0</b>	<b>1 712</b>	<b>1 738</b>	<b>1,6</b>
<b>Empresas</b>	<b>55,6</b>	<b>936</b>	<b>967</b>	<b>3,3</b>
<b>Personas</b>	<b>44,4</b>	<b>776</b>	<b>772</b>	<b>-0,5</b>
Consumo	37,6	655	654	-0,1
Hipotecario	6,7	120	117	-2,5
MN	97,4	1 620	1 693	4,5
ME	2,6	92	46	-50,3
ME (Mill. US\$)		28	13	-53,8

Fuente: SBS y AFP

Elaboración: BCRP, Sucursal Iquitos. Departamento de Estudios Económicos.

- La ratio crédito/depósitos pasó de 1,91 en junio de 2019 a 1,60 en junio de 2020, es decir, se redujo en 0,31 puntos porcentuales; además, una ratio mayor que la unidad indica que Ucayali es un demandante neto de crédito.

Gráfico N° 8

UCAYALI: EVOLUCIÓN DEL CRÉDITO  
(Var. % respecto a similar mes del año anterior)

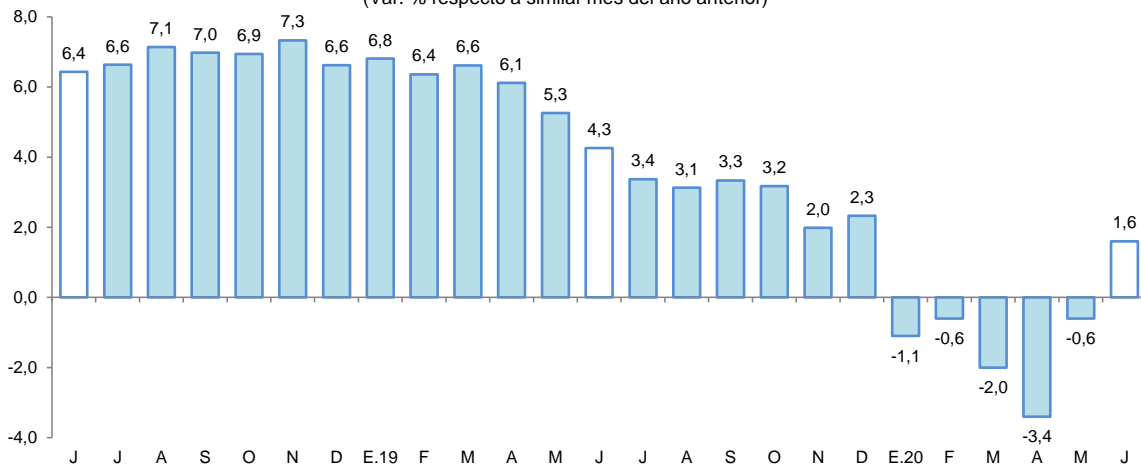

Fuente: SBS y AFP.

- Por tipo de moneda, las colocaciones en moneda nacional registraron un incremento de 4,5 por ciento; mientras que, en moneda extranjera disminuyeron en 50,3 por ciento; con ello, la participación relativa del crédito en soles (97,4 por ciento del total) aumentó 2,8 puntos porcentuales, en deterioro de la participación del crédito en moneda extranjera (2,6 por ciento).



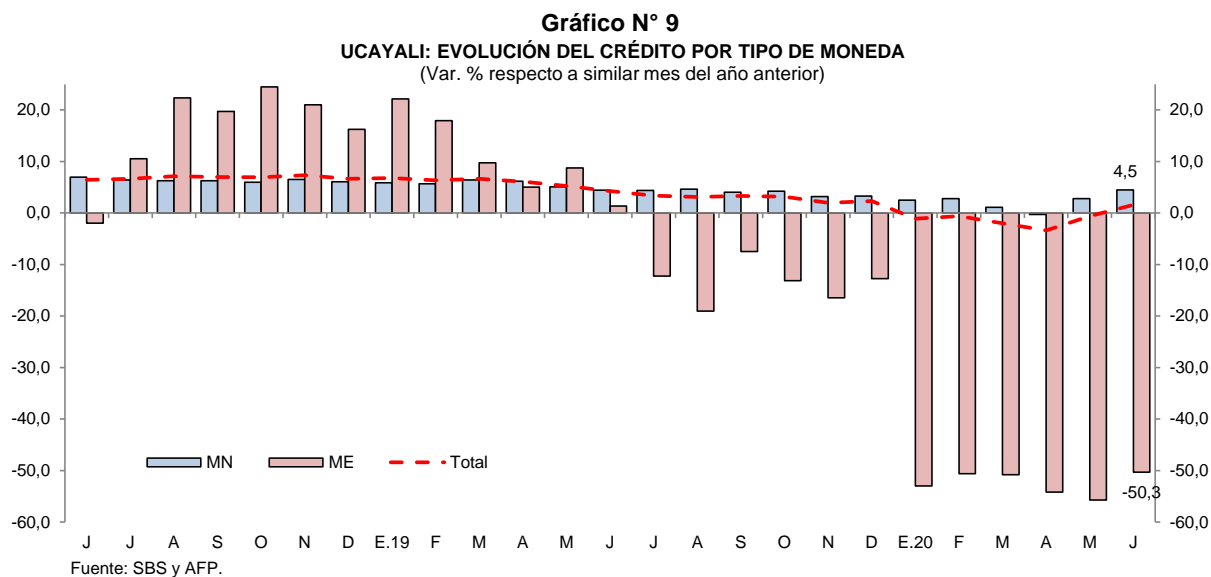

- La tasa de morosidad en mayo 2020 fue de 8,1 por ciento, mayor en 0,5 puntos porcentuales frente a similar mes del año anterior. Por su lado, la tasa de morosidad de las cajas municipales (6,9 por ciento) fue menor en 0,2 puntos porcentuales a la de mayo de 2019; asimismo, en la banca múltiple (8,4 por ciento) se redujo en 0,1 puntos porcentuales respecto a similar mes del año anterior.

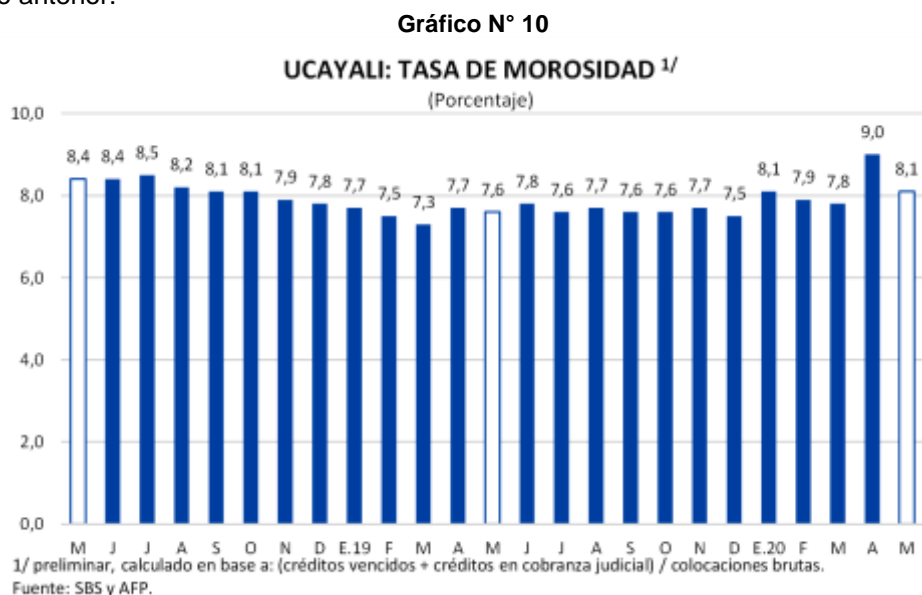

## 2. Depósitos

- Los depósitos totales crecieron 21,1 por ciento interanual en junio, a S/ 1 083 millones, debido a que los depósitos en la banca múltiple, que representan el 74,0 por ciento de los depósitos totales, se incrementaron en 21,3 por ciento. Asimismo, los depósitos de las instituciones no bancarias se incrementaron en 20,5 por ciento, impulsado por las empresas financieras (17,2 por ciento) y cajas municipales (21,1 por ciento). Por su lado, los depósitos en el Banco de la Nación, que cuentan con una participación del 15,8 por ciento de los depósitos totales, se incrementaron en 20,4 por ciento.

**Cuadro N° 10**  
**UCAYALI: DEPÓSITO (NOMINAL SBS) - JUNIO 2020**

En millones de soles

	Estructura % Jun-20	Junio		Var.% Nominal Jun-20 / Jun-19
		2019	2020	
<b>Banco de la Nación</b>	<b>15,8</b>	<b>142</b>	<b>171</b>	<b>20,4</b>
<b>Banca Múltiple</b>	<b>74,0</b>	<b>661</b>	<b>802</b>	<b>21,3</b>
<b>Instituciones No Bancarias</b>	<b>10,2</b>	<b>91</b>	<b>110</b>	<b>20,5</b>
Financieras	1,4	13	15	17,2
Cajas Municipales	8,8	78	95	21,1
Cajas Rurales	0,0	0	0	-11,8
<b>TOTAL</b>	<b>100,0</b>	<b>895</b>	<b>1 083</b>	<b>21,1</b>
Vista	40,2	375	436	16,0
Ahorro	46,4	354	502	41,9
A plazo	13,4	166	146	-12,0
MN	89,8	786	973	23,8
ME	10,2	109	111	1,5
ME (Mill. US\$)		33	31	-5,7

Fuente: SBS y AFP

Elaboración: BCRP, Sucursal Iquitos. Departamento de Estudios Económicos.

- Por modalidad de captación, se registraron incrementos en los depósitos de ahorro (41,9 por ciento) y a la vista (16,0 por ciento); mientras que, los depósitos a plazo se redujeron en 12,0 por ciento.
- En cuanto al tipo de moneda, los depósitos en soles se incrementaron en 23,8 por ciento, capturando un 89,8 por ciento del total de los depósitos; asimismo, los depósitos en moneda extranjera, que concentraron el 10,2 por ciento restante, crecieron en 1,5 por ciento.

**Gráfico N° 11**

**UCAYALI: EVOLUCIÓN DE LOS DEPÓSITOS**  
(Var. % respecto a similar mes del año anterior)

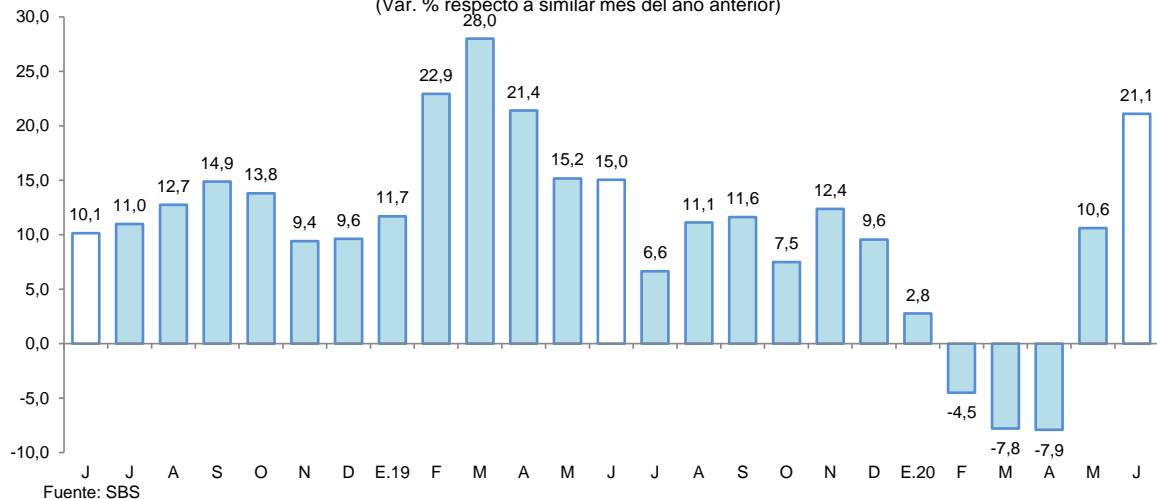

Fuente: SBS

- El coeficiente de dolarización de los depósitos alcanzó el 10,2 por ciento, menor en 2,0 puntos porcentuales al registrado en junio de 2019. La mayor liquidez en moneda nacional se asoció a los mayores depósitos a la vista y de ahorro; asimismo, en moneda extranjera, el incremento se relaciona con los mayores depósitos de ahorro y a plazo.



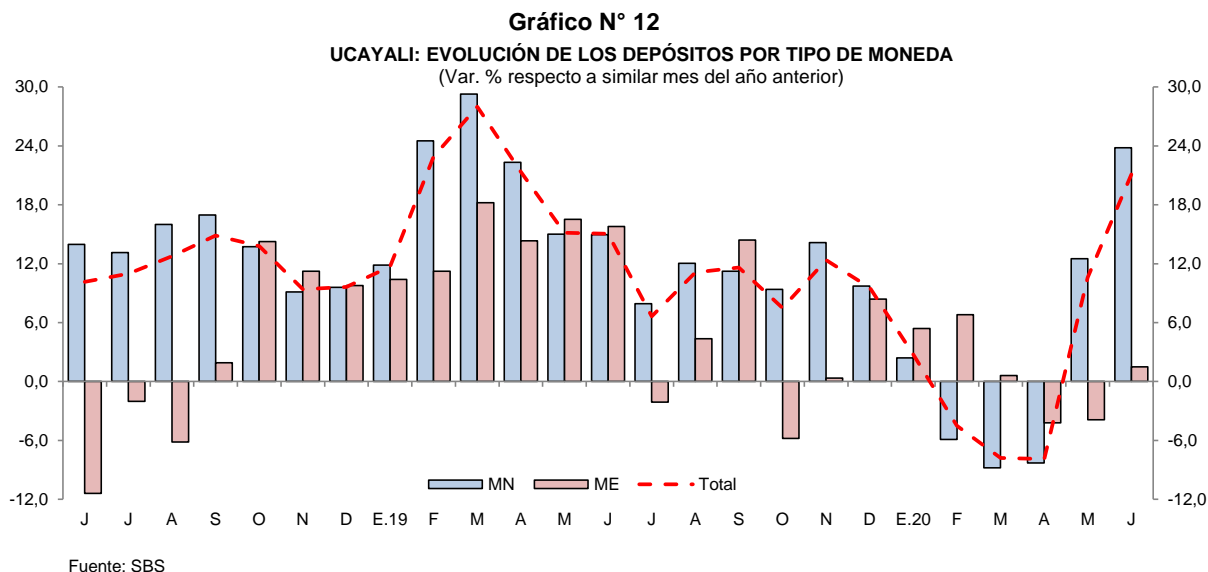

## V. EJECUCIÓN DEL PRESUPUESTO DE GASTOS DEL GOBIERNO GENERAL

### 1. Gasto corriente no financiero

- El gasto corriente no financiero cayó en 21,0 por ciento interanual en junio, por el menor gasto de los tres niveles de gobierno; así, el gobierno nacional lo disminuyó en 24,5 por ciento, los gobiernos locales (-22,6 por ciento) y el gobierno regional lo contrajo en 18,5 por ciento; el primero por la caída en otros gastos corrientes por menores transferencias corrientes y subvenciones a otras personas naturales; menores gastos en remuneraciones al personal militar y policial, y menores gastos por compra de bienes y contratación de servicios profesionales y técnicos; en los gobiernos locales por menores gastos en compra de bienes y contratación de servicios profesionales y técnicos; y el gobierno regional estuvo relacionado con la abrupta caída en otros gastos corrientes por la ausencia de pagos de sentencias judiciales y laudos arbitrales al personal administrativo y pensionistas gubernamentales.
- En el periodo enero-junio, el gasto corriente no financiero registró un crecimiento de 8,1 por ciento, debido a los mayores gastos del gobierno nacional y regional, en particular gobierno nacional, con un crecimiento de 18,7 por ciento.

**Cuadro N° 11**  
**UCAYALI: GASTO CORRIENTE NO FINANCIERO <sup>1/</sup>**  
(Millones de soles)

	Junio			Enero - Junio		
	2019	2020	Var. % real	2019	2020	Var. % real
Gobierno nacional	42,3	32,2	-24,5	260,3	315,9	18,7
Gobierno regional	72,3	58,8	-18,5	322,3	333,5	2,4
Gobiernos locales	16,8	13,1	-22,6	86,1	84,5	-2,1
<b>Total</b>	<b>131,4</b>	<b>104,1</b>	<b>-21,0</b>	<b>668,7</b>	<b>734,0</b>	<b>8,1</b>

1/ Información actualizada al 31 de julio de 2020.

Fuente: MEF.

Elaboración: BCRP, Sucursal Iquitos. Departamento de Estudios Económicos.



## 2. Inversión pública

- La inversión pública se contrajo en 92,6 por ciento interanual en junio, inducida por la menor ejecución de obras de todos los niveles de gobierno, así, el gobierno regional la retrajo en 95,8 por ciento, los gobiernos locales (-90,3 por ciento) y el gobierno nacional (-87,3 por ciento), debido a la paralización de la mayoría de proyectos por la Declaratoria de Emergencia Nacional; en el gobierno regional por la paralización en la construcción de la carretera departamental de Neshuya-Curimana y el hospital regional de Pucallpa; los gobiernos locales por paralización de proyectos de agua potable y alcantarillado de Aguaytía y Sector 12; y en el gobierno nacional por la paralización del acondicionamiento turístico del lago Yarinacochoa.

**Cuadro N° 12**  
**UCAYALI: INVERSIÓN PÚBLICA** <sup>1/ 2/</sup>  
(Millones de soles)

	Junio			Enero - Junio		
	2019	2020	Var. % real	2019	2020	Var. % real
Gobierno nacional	5,7	0,7	-87,3	17,2	12,2	-30,0
Gobierno regional	30,7	1,3	-95,8	203,9	65,7	-68,3
Gobiernos locales	29,1	2,9	-90,3	87,4	30,6	-65,5
<b>Total</b>	<b>65,6</b>	<b>4,9</b>	<b>-92,6</b>	<b>308,5</b>	<b>108,6</b>	<b>-65,4</b>

1/ Información actualizada al 31 de julio de 2020.

2/ Comprende la adquisición de activos no financieros.

Fuente: MEF.

Elaboración: BCRP, Sucursal Iquitos. Departamento de Estudios Económicos.

- En el periodo enero-junio, la inversión pública disminuyó en 65,4 por ciento interanual, debido a la menor ejecución de obras de todos los niveles de gobierno, en particular, gobierno regional (-68,3 por ciento) y gobiernos locales (-65,5 por ciento).
- En el periodo enero-junio, Ucayali ejecutó el 15,7 por ciento del presupuesto institucional modificado (PIM); el gobierno regional avanzó el 22,1 por ciento, los gobiernos locales el 12,7 por ciento y el gobierno nacional el 8,0 por ciento.

**Gráfico N° 13**  
**UCAYALI: INVERSIÓN PÚBLICA**  
(Var. % real respecto a similar periodo del año anterior)

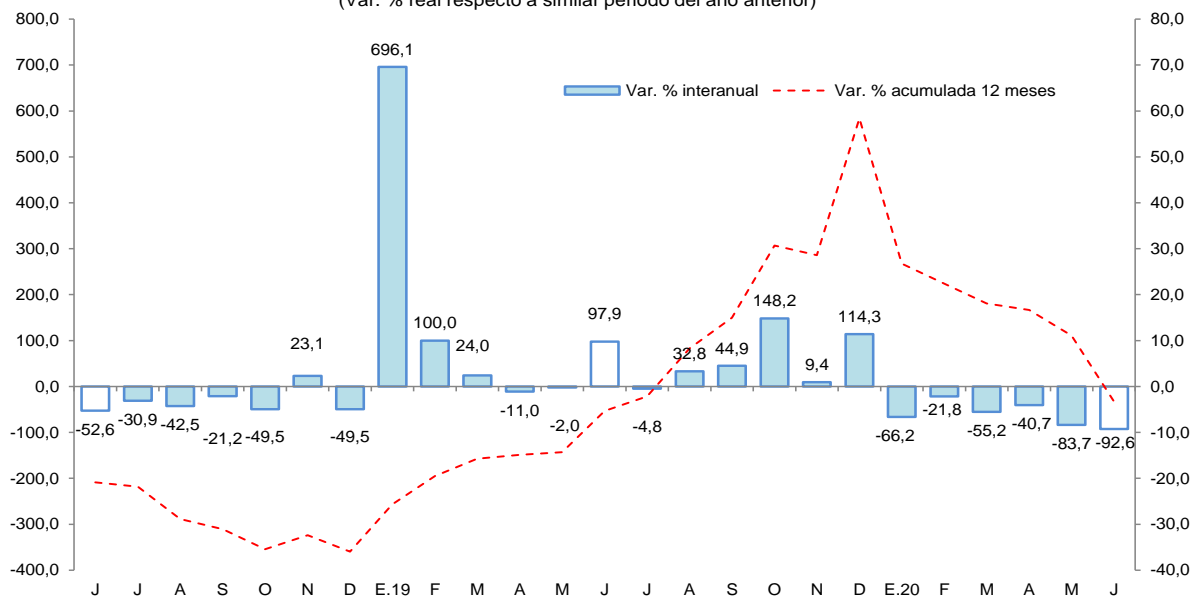

Fuente: MEF.

Los proyectos con mayor monto devengado, por nivel de gobierno, son los siguientes:

- **El gobierno nacional y regional** no tuvieron proyectos con montos devengados importantes.
- **Los gobiernos locales** desembolsaron S/ 0,7 millones en la ampliación y mejoramiento del servicio de agua potable y alcantarillado de la ciudad de Aguaytía, cuyo devengado corresponde a valorizaciones de obra ejecutada antes de la cuarentena.

**VI. ANEXOS**



BANCO CENTRAL DE RESERVA DEL PERÚ – SUCURSAL IQUITOS

Anexo Nº 01

UCAYALI: PRODUCCIÓN AGROPECUARIA <sup>1/</sup>  
(T.M.)

	2019								2020						
	Jun.	Jul.	Ago.	Set.	Oct.	Nov.	Dic.	Ene.-Dic.	Ene.	Feb.	Mar.	Abr.	May.	Jun.	
<b>TOTAL AGRÍCOLA</b>	<b>78 136</b>	<b>74 137</b>	<b>76 132</b>	<b>81 456</b>	<b>89 021</b>	<b>93 130</b>	<b>94 833</b>	<b>1032 334</b>	<b>93 528</b>	<b>98 066</b>	<b>97 464</b>	<b>97 727</b>	<b>88 476</b>	<b>114 773</b>	<b>TOTAL AGRÍCOLA</b>
Arroz cáscara	7 788	9 707	10 133	10 945	7 831	12 098	8 651	93 160	6 286	4 747	5 498	9 328	4 192	5 770	Arroz cáscara
Plátano	21 363	21 804	20 591	21 551	23 439	24 454	25 929	284 166	27 815	28 140	26 608	25 080	22 821	21 726	Plátano
Yuca	8 816	7 105	5 775	5 121	7 274	6 290	7 637	92 902	6 897	9 367	8 940	9 650	10 395	11 137	Yuca
Naranja	1 134	899	564	46	0	0	480	9 312	877	1 261	1 818	1 291	1 221	949	Naranja
Papaya	2 840	3 203	2 919	2 719	3 600	3 872	3 864	39 136	3 979	4 118	3 852	3 547	3 212	2 979	Papaya
Piña	496	497	530	831	1 204	1 288	1 543	9 804	994	859	694	550	514	504	Piña
Caña de azúcar	537	691	717	627	652	545	782	8 135	562	664	669	701	730	666	Caña de azúcar
Maíz amarillo duro	436	1 116	1 569	2 531	3 000	2 556	3 599	25 512	3 590	2 227	1 527	1 565	1 495	905	Maíz amarillo duro
Palma aceitera	23 702	20 394	25 820	29 139	30 554	32 238	32 488	337 507	30 862	31 516	32 783	32 554	29 677	58 836	Palma aceitera
Aguaje	779	739	629	552	985	1 048	956	12 145	1 441	1 865	1 397	957	943	771	Aguaje
Camu camu	19	5	11	32	137	117	206	1 633	96	124	549	438	109	29	Camu camu
Pijuayo fruto	0	0	0	76	393	427	159	6 510	913	1 794	1 321	818	335	0	Pijuayo fruto
Pijuayo palmito	89	88	85	88	85	86	92	1 076	92	91	91	90	93	92	Pijuayo palmito
Otros agrícolas															Otros agrícolas
Cacao	1 785	1 426	1 306	1 518	1 578	1 211	1 453	17 031	1 211	1 283	1 067	2 315	3 060	2 986	Cacao
Café	3 423	2 555	1 724	619	0	0	0	13 623	0	0	36	578	2 085	2 523	Café
Algodón	0	0	0	57	60	96	0	213	0	0	0	0	0	0	Algodón
Cocona	46	57	56	40	54	46	68	578	43	43	34	27	48	47	Cocona
Soya	0	0	3	12	19	32	19	85	12	0	3	0	3	0	Soya
Melón	0	30	37	86	383	21	17	574	0	0	0	0	0	0	Melón
Pepino	9	21	42	96	58	10	10	301	5	0	0	6	0	0	Pepino
Ungurahui	300	254	128	0	46	132	312	3 913	450	668	662	571	469	316	Ungurahui
Resto agrícola	4 574	3 546	3 493	4 770	7 669	6 563	6 568	75 018	7 403	9 299	9 915	7 661	7 074	4 537	Resto agrícola
<b>TOTAL PECUARIO</b>	<b>2 391</b>	<b>2 378</b>	<b>2 753</b>	<b>2 247</b>	<b>2 847</b>	<b>2 201</b>	<b>2 789</b>	<b>27 963</b>	<b>1 928</b>	<b>1 641</b>	<b>2 127</b>	<b>2 317</b>	<b>2 226</b>	<b>2 323</b>	<b>TOTAL PECUARIO</b>
Carne de ave	1 345	1 324	1 709	1 288	1 945	1 267	1 802	15 749	897	602	1 018	1 288	1 228	1 341	Carne de ave
Carne de porcino	74	69	56	58	56	69	107	851	70	68	71	68	65	76	Carne de porcino
Carne de vacuno	171	167	170	194	201	201	216	2 026	138	132	143	146	150	174	Carne de vacuno
Carne de ovino	2	2	2	3	3	3	4	29	2	2	2	2	2	2	Carne de ovino
Leche	502	510	475	376	341	375	375	5 597	506	504	581	496	484	435	Leche
Huevos	297	306	341	328	301	286	285	3 711	315	333	312	317	297	295	Huevos

1/ Cifras preliminares.

Fuente: Dirección Regional del MINAGRI de Ucayali.

Elaboración: BCRP - Sucursal Iquitos.



Anexo Nº 02

UCAYALI: PRODUCCIÓN PESQUERA  
(T.M.)

	2019								2020						
	Jun.	Jul.	Ago.	Set.	Oct.	Nov.	Dic.	Ene.-Dic.	Ene.	Feb.	Mar.	Abr.	May.	Jun.	
<b>DESEMBARQUE TOTAL <sup>1/</sup></b>	<b>503</b>	<b>562</b>	<b>505</b>	<b>756</b>	<b>658</b>	<b>311</b>	<b>275</b>	<b>4 810</b>	<b>273</b>	<b>220</b>	<b>247</b>	<b>220</b>	<b>n.d.</b>	<b>n.d.</b>	<b>DESEMBARQUE TOTAL <sup>1/</sup></b>
Fresco	396	457	378	617	565	222	196	3 811	209	165	195	170	n.d.	n.d.	Fresco
Seco-salado	107	105	127	139	93	89	79	999	64	55	52	50	n.d.	n.d.	Seco-salado
<b>DESEMBARQUE TOTAL <sup>2/</sup></b>	<b>503</b>	<b>562</b>	<b>505</b>	<b>756</b>	<b>658</b>	<b>311</b>	<b>275</b>	<b>4 810</b>	<b>273</b>	<b>220</b>	<b>247</b>	<b>220</b>	<b>n.d.</b>	<b>n.d.</b>	<b>DESEMBARQUE TOTAL <sup>2/</sup></b>
Acarahuazú	1	2	4	5	3	3	1	24	2	1	1	1	n.d.	n.d.	Acarahuazú
Achacubo	0	0	0	0	0	0	0	0	0	0	0	0	n.d.	n.d.	Achacubo
Arahua	7	0	0	0	10	1	0	24	1	2	3	2	n.d.	n.d.	Arahua
Boquichico	154	173	149	298	348	79	45	1 521	38	50	53	60	n.d.	n.d.	Boquichico
Chiu Chiu	1	2	3	1	11	8	27	162	18	15	57	15	n.d.	n.d.	Chiu Chiu
Doncella	28	35	23	29	7	7	10	194	9	8	5	8	n.d.	n.d.	Doncella
Dorado	1	2	3	1	0	3	1	14	2	0	0	0	n.d.	n.d.	Dorado
Gamitana	1	2	2	1	0	1	0	11	1	0	0	0	n.d.	n.d.	Gamitana
Lisa	17	21	14	9	2	5	2	99	4	2	3	10	n.d.	n.d.	Lisa
LLambina	0	2	6	0	2	12	46	215	59	46	28	16	n.d.	n.d.	LLambina
Llausea	9	7	12	11	2	3	3	65	3	5	1	3	n.d.	n.d.	Llausea
Maparate	6	8	11	15	22	22	19	136	21	12	6	7	n.d.	n.d.	Maparate
Mota	18	19	18	23	19	23	22	183	23	8	9	7	n.d.	n.d.	Mota
Paco	1	2	3	3	0	1	0	18	1	1	1	1	n.d.	n.d.	Paco
Paiche	3	12	9	3	0	0	0	50	0	5	7	5	n.d.	n.d.	Paiche
Palometa	72	35	38	27	3	9	2	255	6	6	8	14	n.d.	n.d.	Palometa
Sardina	50	27	24	25	18	11	1	213	6	3	3	8	n.d.	n.d.	Sardina
Torre	0	0	0	0	0	0	1	2	1	0	0	0	n.d.	n.d.	Torre
Tucunaré	0	2	1	2	0	1	1	7	1	0	0	0	n.d.	n.d.	Tucunaré
Turushuqui	3	1	3	3	0	2	2	26	2	3	5	3	n.d.	n.d.	Turushuqui
Yulilla	0	2	3	1	2	3	4	25	4	3	3	3	n.d.	n.d.	Yulilla
Otras especies	131	208	179	299	209	117	88	1 566	71	50	54	57	n.d.	n.d.	Otras especies
<b>PECES ORNAMENTALES (unidades)</b>	<b>38 800</b>	<b>111 164</b>	<b>78 978</b>	<b>67 080</b>	<b>45 153</b>	<b>18 574</b>	<b>43 255</b>	<b>487 297</b>	<b>20 615</b>	<b>16 850</b>	<b>10 182</b>	<b>15 498</b>	<b>n.d.</b>	<b>n.d.</b>	<b>PECES ORNAMENTALES (unidades)</b>

1/ Por estado de conservación.

2/ Por tipo de especie.

Fuente: Dirección Regional de la Producción de Ucayali.

Elaboración: BCRP - Sucursal Iquitos.



Anexo Nº 03

UCAYALI: PRODUCCIÓN DE MADERA ROLLIZA  
(m<sup>3</sup>)

	2019								2020						
	Jun.	Jul.	Ago.	Set.	Oct.	Nov.	Dic.	Ene.-Dic.	Ene.	Feb.	Mar.	Abr.	May.	Jun.	
<b>Especies de madera</b>															<b>Especies de madera</b>
Aguano masha	7	0	520	354	313	335	134	2 110	117	54	67	n.d.	n.d.	n.d.	Aguano masha
Bolaina blanca	840	1 683	1 170	2 278	1 991	1 231	1 530	14 578	0	0	0	n.d.	n.d.	n.d.	Bolaina blanca
Caoba	0	0	0	0	0	0	0	0	0	0	0	n.d.	n.d.	n.d.	Caoba
Capirona	1 626	1 160	979	1 299	932	2 958	1 956	12 465	1 620	2 277	1 563	n.d.	n.d.	n.d.	Capirona
Cachimbo	1 639	2 810	3 430	7 724	11 076	13 020	8 221	55 687	7 835	4 974	2 927	n.d.	n.d.	n.d.	Cachimbo
Catahua	347	358	794	2 481	1 660	2 465	1 041	10 626	992	808	997	n.d.	n.d.	n.d.	Catahua
Cedro	0	0	0	54	13	59	57	237	116	376	104	n.d.	n.d.	n.d.	Cedro
Copaiba	330	1 457	6 281	7 224	5 660	7 173	7 376	41 668	3 979	3 049	2 448	n.d.	n.d.	n.d.	Copaiba
Cumala	50	1 516	4 118	4 072	4 736	3 554	4 117	25 531	3 228	1 971	1 405	n.d.	n.d.	n.d.	Cumala
Estoraque	56	45	263	519	2 219	791	1 402	6 633	622	349	369	n.d.	n.d.	n.d.	Estoraque
Huayruro	71	1 685	1 930	4 198	3 393	7 366	2 722	25 768	2 014	1 820	1 404	n.d.	n.d.	n.d.	Huayruro
Huimba negra	218	108	250	707	1 182	901	931	5 085	476	259	243	n.d.	n.d.	n.d.	Huimba negra
Ishpingo	87	126	977	710	518	146	77	3 061	305	140	329	n.d.	n.d.	n.d.	Ishpingo
Lagarto caspi	3	0	92	4	7	21	76	229	23	7	7	n.d.	n.d.	n.d.	Lagarto caspi
Lupuna blanca	64	223	2 684	2 060	3 682	3 918	1 719	16 376	141	164	40	n.d.	n.d.	n.d.	Lupuna blanca
Moena	96	86	135	802	310	1 103	254	3 510	198	310	213	n.d.	n.d.	n.d.	Moena
Panguana	762	619	1 804	2 065	2 267	2 960	1 933	13 300	0	0	0	n.d.	n.d.	n.d.	Panguana
Pashaco	586	344	89	2 830	1 648	3 149	1 394	11 685	1 103	1 309	603	n.d.	n.d.	n.d.	Pashaco
Pumaquiro	36	150	159	122	153	270	87	1 156	92	76	51	n.d.	n.d.	n.d.	Pumaquiro
Quinilla	112	845	1 305	1 115	1 566	863	768	7 876	141	358	73	n.d.	n.d.	n.d.	Quinilla
Requia	35	282	0	11	6	25	260	793	50	74	175	n.d.	n.d.	n.d.	Requia
Shihuahuaco	3 830	2 157	3 886	5 586	2 474	10 675	3 951	42 402	3 284	24 776	2 379	n.d.	n.d.	n.d.	Shihuahuaco
Tornillo	2 388	1 980	2 293	4 172	4 954	6 382	3 383	29 630	3 052	3 145	1 523	n.d.	n.d.	n.d.	Tornillo
Utucuro	0	0	0	11	319	31	0	531	114	0	26	n.d.	n.d.	n.d.	Utucuro
Yacushapana	51	250	570	870	667	309	539	4 004	185	306	190	n.d.	n.d.	n.d.	Yacushapana
Otros	2 860	6 363	6 980	16 647	15 728	24 113	17 870	111 753	10 434	9 216	30 737	n.d.	n.d.	n.d.	Otros
<b>TOTAL</b>	<b>16 091</b>	<b>24 246</b>	<b>40 710</b>	<b>67 917</b>	<b>67 474</b>	<b>93 816</b>	<b>61 798</b>	<b>446 695</b>	<b>40 121</b>	<b>55 818</b>	<b>47 873</b>	<b>n.d.</b>	<b>n.d.</b>	<b>n.d.</b>	<b>TOTAL</b>

Fuente: Gobierno Regional de Ucayali - Dirección de Gestión Forestal y Fauna Silvestre.

Elaboración: BCRP - Sucursal Iquitos.



Anexo Nº 04

UCAYALI: PRODUCCIÓN DE MADERA ASERRADA  
(m<sup>3</sup>)

	2019								2020						
	Jun.	Jul.	Ago.	Set.	Oct.	Nov.	Dic.	Ene.-Dic.	Ene.	Feb.	Mar.	Abr.	May.	Jun.	
<b>Especies de madera</b>															<b>Especies de madera</b>
Aguano masha	0	0	0	0	0	0	0	171	0	0	0	n.d.	n.d.	n.d.	Aguano masha
Caoba	0	0	0	0	0	0	0	0	0	0	0	n.d.	n.d.	n.d.	Caoba
Capirona	73	25	51	117	194	226	254	2 213	0	0	0	n.d.	n.d.	n.d.	Capirona
Cachimbo	62	32	0	122	46	47	0	17 986	0	371	60	n.d.	n.d.	n.d.	Cachimbo
Catahua	34	0	81	0	130	0	27	1 293	67	0	0	n.d.	n.d.	n.d.	Catahua
Cedro	337	215	102	47	83	41	23	1 086	0	0	0	n.d.	n.d.	n.d.	Cedro
Copaiba	372	81	28	11	0	0	3	7 600	0	0	0	n.d.	n.d.	n.d.	Copaiba
Cumala	871	560	764	791	670	981	95	10 901	286	0	0	n.d.	n.d.	n.d.	Cumala
Estoraque	0	0	0	0	0	0	353	1 208	42	427	0	n.d.	n.d.	n.d.	Estoraque
Huayruro	80	0	0	0	0	0	0	7 048	0	0	0	n.d.	n.d.	n.d.	Huayruro
Huimba	0	0	0	0	0	0	0	478	0	0	0	n.d.	n.d.	n.d.	Huimba
Ishpingo	0	4	11	0	0	13	3	699	0	0	0	n.d.	n.d.	n.d.	Ishpingo
Lagarto caspi	0	0	0	0	0	0	0	21	0	0	0	n.d.	n.d.	n.d.	Lagarto caspi
Lupuna	0	23	14	5	0	13	0	466	137	414	36	n.d.	n.d.	n.d.	Lupuna
Marupa	137	124	49	101	100	156	8	813	0	0	0	n.d.	n.d.	n.d.	Marupa
Moena	47	21	110	12	17	13	0	1 582	0	0	0	n.d.	n.d.	n.d.	Moena
Pashaco	50	39	68	34	6	15	0	1 565	0	0	0	n.d.	n.d.	n.d.	Pashaco
Pumaquiro	28	29	0	0	0	0	0	277	0	11	0	n.d.	n.d.	n.d.	Pumaquiro
Quinilla	0	0	0	0	0	0	0	369	0	0	0	n.d.	n.d.	n.d.	Quinilla
Requia	0	0	0	0	0	0	0	142	0	0	0	n.d.	n.d.	n.d.	Requia
Shihuahuaco	462	132	220	66	511	594	1 229	44 012	1 645	3 381	97	n.d.	n.d.	n.d.	Shihuahuaco
Tornillo	1 400	1 383	828	1 111	916	288	374	8 840	0	0	0	n.d.	n.d.	n.d.	Tornillo
Utucuro	0	0	0	0	0	0	0	234	0	0	0	n.d.	n.d.	n.d.	Utucuro
Yacushapana	0	0	0	0	0	0	0	351	18	0	0	n.d.	n.d.	n.d.	Yacushapana
Otros	2 410	2 057	1 938	1 809	1 779	1 175	1 972	40 703	1 438	291	0	n.d.	n.d.	n.d.	Otros
<b>TOTAL</b>	<b>6 362</b>	<b>4 725</b>	<b>4 264</b>	<b>4 226</b>	<b>4 452</b>	<b>3 562</b>	<b>4 342</b>	<b>150 058</b>	<b>3 633</b>	<b>4 895</b>	<b>193</b>	<b>n.d.</b>	<b>n.d.</b>	<b>n.d.</b>	<b>TOTAL</b>

Fuente: Gobierno Regional de Ucayali - Dirección de Gestión Forestal y Fauna Silvestre.

Elaboración: BCRP - Sucursal Iquitos.



Anexo Nº 05

UCAYALI: PRODUCCIÓN DE HIDROCARBUROS LÍQUIDOS Y GAS

	2019								2020						
	Jun.	Jul.	Ago.	Set.	Oct.	Nov.	Dic.	Ene.-Dic.	Ene.	Feb.	Mar.	Abr.	May.	Jun.	
<b>LÍQUIDOS GN <sup>1/</sup></b> *Lote 31-C (LGN)	20	24	24	21	20	19	19	274	18	16	16	17	17	16	<b>LÍQUIDOS GN <sup>1/</sup></b> *Lote 31-C (LGN)
<b>PETRÓLEO <sup>1/</sup></b> *Lote 131	92	94	91	94	92	85	87	1 119	83	73	74	69	63	62	<b>PETRÓLEO <sup>1/</sup></b> *Lote 131
<b>GAS NATURAL <sup>2/</sup></b> *Lote 31-C	272	338	894	634	609	188	24	4 004	94	110	7	2	2	3	<b>GAS NATURAL <sup>2/</sup></b> *Lote 31-C

1/ Miles de barriles.

2/ Millones de pies cúbicos.

Fuente: Perúpetro S.A.

Elaboración: BCRP - Sucursal Iquitos.





Anexo Nº 06

**UCAYALI: PRODUCCIÓN MANUFACTURERA <sup>1/</sup>**  
**(Índice de volumen físico: 2007=100)**

C I I U	2019								2020						C I I U	
	Jun.	Jul.	Ago.	Set.	Oct.	Nov.	Dic.	Ene.-Dic.	Ene.	Feb.	Mar.	Abr.	May.	Jun.		
<b>MANUFACTURA PRIMARIA</b>	<b>0,0</b>	<b>0,0</b>	<b>0,0</b>	<b>0,0</b>	<b>0,0</b>	<b>0,0</b>	<b>0,0</b>	<b>0,0</b>	<b>0,0</b>	<b>0,0</b>	<b>0,0</b>	<b>0,0</b>	<b>0,0</b>	<b>0,0</b>	<b>0,0</b>	<b>MANUFACTURA PRIMARIA</b>
2320 -Refinación de petróleo	0,0	0,0	0,0	0,0	0,0	0,0	0,0	0,0	0,0	0,0	0,0	0,0	0,0	0,0	0,0	2320 -Refinación de petróleo
<b>MANUFACTURA NO PRIMARIA</b>	<b>198,0</b>	<b>182,1</b>	<b>166,7</b>	<b>210,9</b>	<b>194,1</b>	<b>191,4</b>	<b>196,1</b>	<b>196,3</b>	<b>217,5</b>	<b>160,4</b>	<b>116,0</b>	<b>100,7</b>	<b>35,4</b>	<b>138,2</b>	<b>MANUFACTURA NO PRIMARIA</b>	
1553 -Bebidas malteadas	395,5	363,4	334,5	431,3	391,6	391,6	399,0	365,1	367,6	259,4	161,1	14,2	46,0	263,1	1553 -Bebidas malteadas	
1554 -Bebidas gaseosas	221,0	324,3	256,4	242,6	278,7	239,9	227,3	246,3	252,3	232,9	221,3	191,0	212,7	250,8	1554 -Bebidas gaseosas	
2010 -Madera aserrada	29,2	21,7	19,6	19,4	20,5	16,4	20,0	57,5	106,4	89,4	91,9	220,6	25,3	29,9	2010 -Madera aserrada	
2021 -Triplay	68,6	74,9	84,7	69,0	72,1	74,0	67,7	67,7	67,7	62,8	62,7	62,8	68,2	68,4	2021 -Triplay	
2710 -Calaminas y varillas	0,0	3,7	1,9	3,4	20,3	6,6	7,1	7,6	0,9	0,0	2,5	0,0	0,0	11,7	2710 -Calaminas y varillas	
2899 -Clavos para madera	0,0	0,0	0,0	0,0	0,0	0,0	0,0	0,0	0,0	0,0	0,0	0,0	0,0	0,0	2899 -Clavos para madera	
<b>TOTAL</b>	<b>131,5</b>	<b>120,9</b>	<b>110,7</b>	<b>140,1</b>	<b>128,9</b>	<b>127,1</b>	<b>130,2</b>	<b>130,3</b>	<b>144,4</b>	<b>106,5</b>	<b>77,0</b>	<b>66,9</b>	<b>23,5</b>	<b>91,8</b>	<b>TOTAL</b>	

1/ Cifras preliminares

Fuente: Dirección Regional de la Producción de Ucayali - Encuesta a Empresas Industriales.

Elaboración: BCRP - Sucursal Iquitos.



Anexo Nº 07

UCAYALI: PRODUCCIÓN MANUFACTURERA <sup>1/</sup>  
(Variación Porcentual)

C I I U	2019/2018								2020/2019						C I I U
	Jun.	Jul.	Ago.	Set.	Oct.	Nov.	Dic.	Ene.-Dic.	Ene.	Feb.	Mar.	Abr.	May.	Jun.	
<b>MANUFACTURA PRIMARIA</b>	<b>-100,0</b>	<b>-100,0</b>	<b>-100,0</b>	<b>-100,0</b>	-	-	-	<b>-100,0</b>	-	-	-	-	-	-	<b>MANUFACTURA PRIMARIA</b>
2320 -Refinación de petróleo	-100,0	-100,0	-100,0	-100,0	-	-	-	-100,0	-	-	-	-	-	-	2320 -Refinación de petróleo
<b>MANUFACTURA NO PRIMARIA</b>	<b>-4,4</b>	<b>-8,7</b>	<b>-28,0</b>	<b>6,6</b>	<b>-9,1</b>	<b>-10,2</b>	<b>-23,9</b>	<b>-4,5</b>	<b>-9,2</b>	<b>-11,9</b>	<b>-42,7</b>	<b>-54,6</b>	<b>-79,1</b>	<b>-30,2</b>	<b>MANUFACTURA NO PRIMARIA</b>
1553 -Bebidas malteadas	4,9	0,7	-17,7	26,0	8,9	8,6	-14,1	3,3	-13,3	-14,9	-52,6	-94,7	-86,3	-33,5	1553 -Bebidas malteadas
1554 -Bebidas gaseosas	1,8	5,2	-25,3	-24,6	-12,3	-9,4	-10,7	-14,1	7,2	44,4	-9,8	-16,2	-28,2	13,5	1554 -Bebidas gaseosas
2010 -Madera aserrada	-58,8	-67,6	-78,8	-76,7	-80,0	-84,1	-79,1	-36,8	9,5	-4,9	-7,9	-2,7	0,4	2,2	2010 -Madera aserrada
2021 -Triplay	14,8	4,0	0,2	19,4	13,0	6,3	21,2	15,3	14,9	42,5	0,4	-1,7	-6,0	-0,3	2021 -Triplay
2710 -Calaminas y varillas	-	-	-79,7	-64,9	83,1	23,7	107,7	-34,7	-94,8	-100,0	-85,6	-100,0	-100,0	-	2710 -Calaminas y varillas
2899 -Clavos de madera	-	-	-	-	-	-	-	-	-	-	-	-	-	-	2899 -Clavos de madera
<b>TOTAL</b>	<b>-9,3</b>	<b>-12,7</b>	<b>-28,1</b>	<b>6,5</b>	<b>-9,1</b>	<b>-10,2</b>	<b>-23,9</b>	<b>-5,7</b>	<b>-9,2</b>	<b>-11,9</b>	<b>-42,7</b>	<b>-54,6</b>	<b>-79,1</b>	<b>-30,2</b>	<b>TOTAL</b>

1/ cifras preliminares

Fuente: Dirección Regional de la Producción de Ucayali - Encuesta a Empresas Industriales.

Elaboración: BCRP - Sucursal Iquitos.



Anexo Nº 08

**PUCALLPA: EMPLEO FORMAL URBANO EN EMPRESAS DE 10 Y MÁS TRABAJADORES  
POR SECTORES ECONÓMICOS  
(Variación porcentual con respecto al mismo mes del año anterior)**

Año	Mes	Primario <sup>1/</sup>	Industria	Comercio	Transporte	Servicios <sup>2/</sup>	Total
2019	JUN.	-7,0	2,0	-5,2	12,6	1,3	0,7
	JUL.	-2,4	1,2	-6,6	10,0	-0,2	-0,3
	AGO.	-5,4	1,2	-6,7	17,5	-0,3	0,2
	SET.	-20,1	3,4	-1,4	22,1	-1,7	1,2
	OCT.	-13,1	-0,9	-2,3	22,4	-6,0	-1,1
	NOV.	-13,6	0,1	-3,1	23,2	-6,1	-1,0
	DIC.	-18,0	-0,1	-4,4	37,2	-7,7	-1,1
2020	ENE.	n.d.	n.d.	n.d.	n.d.	n.d.	11,5
	FEB.	n.d.	n.d.	n.d.	n.d.	n.d.	7,8
	MAR.	n.d.	n.d.	n.d.	n.d.	n.d.	-9,3
	ABR.	n.d.	n.d.	n.d.	n.d.	n.d.	n.d.
	MAY.	n.d.	n.d.	n.d.	n.d.	n.d.	n.d.
	JUN. <sup>3/</sup>	n.d.	n.d.	n.d.	n.d.	n.d.	n.d.

Nota: La información corresponde al primer día de cada mes.

1/ Conformada por las subramas agricultura, pesca y minería.

2/ Conformada por las subramas servicios prestados a empresas, restaurantes y hoteles, establecimientos financieros, enseñanza, servicios sociales y comunales; y electricidad, gas y agua.

3/ Preliminar.

Fuente: MTPE – Encuesta Nacional de Variación Mensual del Empleo (ENVME).

Elaboración: BCRP - Sucursal Iquitos.

Anexo Nº 09

UCAYALI: EXPORTACIONES POR GRUPO DE PRODUCTOS <sup>1/</sup>  
(Valor FOB - Millones de US\$)

	2019								2020						
	Jun.	Jul.	Ago.	Set.	Oct.	Nov.	Dic.	Ene.-Dic.	Ene.	Feb.	Mar.	Abr.	May.	Jun.	
<b>Productos no tradicionales</b>	<b>2,5</b>	<b>3,1</b>	<b>1,7</b>	<b>2,1</b>	<b>1,9</b>	<b>2,8</b>	<b>1,8</b>	<b>22,8</b>	<b>2,2</b>	<b>3,6</b>	<b>1,8</b>	<b>0,4</b>	<b>3,6</b>	<b>3,0</b>	<b>Productos no tradicionales</b>
<b>Forestales</b>	<b>1,8</b>	<b>1,5</b>	<b>1,3</b>	<b>1,6</b>	<b>1,6</b>	<b>2,5</b>	<b>1,3</b>	<b>17,7</b>	<b>1,7</b>	<b>1,1</b>	<b>1,5</b>	<b>0,4</b>	<b>0,4</b>	<b>2,3</b>	<b>Forestales</b>
- Madera aserrada	0,2	0,4	0,5	0,5	0,7	1,8	1,1	7,9	1,2	0,4	0,5	0,0	0,1	0,6	- Madera aserrada
- Tablillas y frisos	0,5	0,7	0,4	0,6	0,5	0,3	0,1	5,4	0,0	0,0	0,1	0,1	0,2	1,1	- Tablillas y frisos
- Machihembrado	0,0	0,0	0,0	0,0	0,0	0,0	0,0	0,0	0,0	0,0	0,0	0,0	0,0	0,0	- Machihembrado
- Triplay	0,0	0,0	0,0	0,0	0,0	0,0	0,0	0,1	0,0	0,0	0,0	0,0	0,0	0,0	- Triplay
- Tableros	0,0	0,0	0,0	0,0	0,0	0,0	0,0	0,0	0,0	0,0	0,0	0,0	0,0	0,0	- Tableros
- Tarugos y trefilados	0,0	0,0	0,0	0,0	0,0	0,0	0,0	0,0	0,0	0,0	0,0	0,0	0,0	0,0	- Tarugos y trefilados
- Otros acabados	1,1	0,5	0,5	0,5	0,4	0,3	0,1	4,3	0,4	0,7	0,8	0,2	0,1	0,6	- Otros acabados
<b>Agroindustriales</b>	<b>0,7</b>	<b>1,6</b>	<b>0,4</b>	<b>0,4</b>	<b>0,3</b>	<b>0,3</b>	<b>0,4</b>	<b>4,9</b>	<b>0,5</b>	<b>2,5</b>	<b>0,3</b>	<b>0,0</b>	<b>3,3</b>	<b>0,7</b>	<b>Agroindustriales</b>
- Camu camu	0,1	0,0	0,0	0,0	0,0	0,0	0,0	0,2	0,0	0,0	0,0	0,0	0,0	0,0	- Camu camu
- Uña de gato	0,0	0,0	0,0	0,0	0,0	0,0	0,0	0,0	0,0	0,0	0,0	0,0	0,0	0,0	- Uña de gato
- Sangre de grado	0,0	0,0	0,0	0,0	0,0	0,0	0,0	0,0	0,0	0,0	0,0	0,0	0,0	0,0	- Sangre de grado
- Cacao en grano	0,6	1,5	0,4	0,4	0,2	0,3	0,4	4,7	0,5	0,0	0,2	0,0	0,3	0,7	- Cacao en grano
- Otros	0,0	0,0	0,0	0,0	0,1	0,0	0,0	0,1	0,0	2,5	0,1	0,0	3,0	0,0	- Otros
<b>Pesqueros</b>	<b>0,0</b>	<b>0,0</b>	<b>0,0</b>	<b>0,0</b>	<b>0,0</b>	<b>0,0</b>	<b>0,0</b>	<b>0,0</b>	<b>0,0</b>	<b>0,0</b>	<b>0,0</b>	<b>0,0</b>	<b>0,0</b>	<b>0,0</b>	<b>Pesqueros</b>
- Peces ornamentales	0,0	0,0	0,0	0,0	0,0	0,0	0,0	0,0	0,0	0,0	0,0	0,0	0,0	0,0	- Peces ornamentales
- Pescado congelado	0,0	0,0	0,0	0,0	0,0	0,0	0,0	0,0	0,0	0,0	0,0	0,0	0,0	0,0	- Pescado congelado
- Pescado seco salado	0,0	0,0	0,0	0,0	0,0	0,0	0,0	0,0	0,0	0,0	0,0	0,0	0,0	0,0	- Pescado seco salado
<b>Otros</b>	<b>0,0</b>	<b>0,0</b>	<b>0,0</b>	<b>0,1</b>	<b>0,0</b>	<b>0,0</b>	<b>0,0</b>	<b>0,2</b>	<b>0,0</b>	<b>0,0</b>	<b>0,1</b>	<b>0,0</b>	<b>0,0</b>	<b>0,0</b>	<b>Otros</b>
<b>Resto</b>	<b>0,0</b>	<b>0,0</b>	<b>0,0</b>	<b>0,0</b>	<b>0,0</b>	<b>0,0</b>	<b>0,0</b>	<b>0,0</b>	<b>0,0</b>	<b>0,0</b>	<b>0,0</b>	<b>0,0</b>	<b>0,0</b>	<b>0,0</b>	<b>Resto</b>
<b>TOTAL EXPORTACIONES</b>	<b>2,5</b>	<b>3,1</b>	<b>1,7</b>	<b>2,1</b>	<b>1,9</b>	<b>2,8</b>	<b>1,8</b>	<b>22,8</b>	<b>2,2</b>	<b>3,6</b>	<b>1,8</b>	<b>0,4</b>	<b>3,6</b>	<b>3,0</b>	<b>TOTAL EXPORTACIONES</b>

1/ cifras preliminares.

Fuente: SUNAT.

Elaboración: BCRP - Sucursal Iquitos.



Anexo Nº 10

UCAYALI: EJECUCIÓN DEL PRESUPUESTO DE GASTOS DEL GOBIERNO NACIONAL <sup>1/</sup>  
(Millones de soles)

	2019								2020						
	Jun.	Jul.	Ago.	Set.	Oct.	Nov.	Dic.	Ene.-Dic.	Ene.	Feb.	Mar.	Abr.	May.	Jun.	
<b>GASTOS NO FINANCIEROS</b>	<b>51,0</b>	<b>66,7</b>	<b>43,8</b>	<b>50,4</b>	<b>55,4</b>	<b>82,4</b>	<b>99,4</b>	<b>684,6</b>	<b>43,8</b>	<b>53,2</b>	<b>59,1</b>	<b>74,5</b>	<b>72,6</b>	<b>32,9</b>	<b>GASTOS NO FINANCIEROS</b>
<b>a. GASTOS CORRIENTES</b>	<b>42,3</b>	<b>60,6</b>	<b>39,1</b>	<b>41,7</b>	<b>44,8</b>	<b>53,0</b>	<b>56,4</b>	<b>555,8</b>	<b>35,4</b>	<b>49,6</b>	<b>56,7</b>	<b>73,5</b>	<b>68,6</b>	<b>32,2</b>	<b>a. GASTOS CORRIENTES</b>
1. Personal y obligaciones	19,9	23,0	19,3	19,5	19,8	20,8	25,4	244,3	19,0	17,6	17,5	17,6	19,1	17,6	1. Personal y obligaciones
2. Pensiones y prestaciones sociales	1,2	6,6	1,1	0,2	0,3	0,2	2,2	17,9	1,1	1,4	1,5	1,5	5,3	5,3	2. Pensiones y prestaciones sociales
3. Bienes y servicios	10,0	17,1	12,3	11,5	13,4	14,2	21,1	154,5	13,9	8,1	8,8	8,5	6,4	7,3	3. Bienes y servicios
4. Donaciones y transferencias	0,2	5,7	-0,7	2,0	0,5	2,4	0,8	30,6	0,0	14,3	0,2	6,0	0,1	0,0	4. Donaciones y transferencias
5. Otros gastos corrientes	10,9	8,2	7,0	8,5	10,8	15,4	6,9	108,5	1,4	8,2	28,7	39,9	37,7	2,0	5. Otros gastos corrientes
<b>b. GASTOS DE CAPITAL</b>	<b>8,7</b>	<b>6,2</b>	<b>4,7</b>	<b>8,8</b>	<b>10,6</b>	<b>29,5</b>	<b>43,1</b>	<b>128,8</b>	<b>8,4</b>	<b>3,6</b>	<b>2,4</b>	<b>1,0</b>	<b>3,9</b>	<b>0,7</b>	<b>b. GASTOS DE CAPITAL</b>
1. Adquisición de activos no financieros	5,7	5,2	4,6	8,8	9,6	29,5	43,0	117,9	3,2	3,6	2,4	1,0	1,3	0,7	1. Adquisición de activos no financieros
2. Donaciones y transferencias	2,0	0,0	0,0	0,0	0,9	0,0	0,0	3,0	5,3	0,0	0,0	0,0	2,7	0,0	2. Donaciones y transferencias
3. Otros gastos de capital	1,0	1,0	0,0	0,0	0,0	0,0	0,1	7,8	0,0	0,0	0,0	0,0	0,0	0,0	3. Otros gastos de capital

1/ Información actualizada al 31 de julio de 2020.

Fuente: MEF.

Elaboración: BCRP - Sucursal Iquitos.

Anexo Nº 11

UCAYALI: EJECUCIÓN DEL PRESUPUESTO DE GASTOS DEL GOBIERNO REGIONAL <sup>1/</sup>  
(Millones de soles)

	2019								2020						
	Jun.	Jul.	Ago.	Set.	Oct.	Nov.	Dic.	Ene.-Dic.	Ene.	Feb.	Mar.	Abr.	May.	Jun.	
<b>GASTOS NO FINANCIEROS</b>	<b>103,0</b>	<b>91,1</b>	<b>115,7</b>	<b>89,5</b>	<b>120,8</b>	<b>99,1</b>	<b>157,2</b>	<b>1 199,4</b>	<b>80,2</b>	<b>63,0</b>	<b>60,6</b>	<b>74,9</b>	<b>60,3</b>	<b>60,1</b>	<b>GASTOS NO FINANCIEROS</b>
<b>a. GASTOS CORRIENTES</b>	<b>72,3</b>	<b>57,6</b>	<b>66,1</b>	<b>43,4</b>	<b>58,6</b>	<b>56,5</b>	<b>92,4</b>	<b>696,8</b>	<b>53,5</b>	<b>50,2</b>	<b>55,2</b>	<b>58,9</b>	<b>56,9</b>	<b>58,8</b>	<b>a. GASTOS CORRIENTES</b>
1. Personal y obligaciones	39,2	43,3	48,5	30,7	41,3	39,2	55,0	488,9	46,8	40,5	40,9	43,3	42,2	42,0	1. Personal y obligaciones
2. Pensiones y prestaciones sociales	1,9	2,3	2,0	2,4	2,5	1,8	3,6	28,0	2,5	2,0	1,9	2,7	1,9	2,4	2. Pensiones y prestaciones sociales
3. Bienes y servicios	11,5	11,9	15,6	10,3	14,6	15,3	30,0	154,4	4,1	7,5	12,4	12,5	12,9	14,4	3. Bienes y servicios
4. Donaciones y transferencias corrientes	0,0	0,0	0,0	0,0	0,2	0,0	0,0	0,0	0,0	0,0	0,0	0,0	0,0	0,0	4. Donaciones y transferencias corrientes
5. Otros gastos corrientes	19,6	0,1	0,0	0,1	0,0	0,2	3,9	25,1	0,0	0,2	0,0	0,5	0,1	0,0	5. Otros gastos corrientes
<b>b. GASTOS DE CAPITAL</b>	<b>30,7</b>	<b>33,5</b>	<b>49,6</b>	<b>46,1</b>	<b>62,2</b>	<b>42,6</b>	<b>64,7</b>	<b>502,6</b>	<b>26,7</b>	<b>12,9</b>	<b>5,5</b>	<b>16,0</b>	<b>3,4</b>	<b>1,3</b>	<b>b. GASTOS DE CAPITAL</b>
1. Adquisición de activos no financieros	30,7	33,5	49,6	46,1	62,2	42,6	64,7	502,6	26,7	12,9	5,5	16,0	3,4	1,3	1. Adquisición de activos no financieros
2. Donaciones y transferencias	0,0	0,0	0,0	0,0	0,0	0,0	0,0	0,0	0,0	0,0	0,0	0,0	0,0	0,0	2. Donaciones y transferencias
3. Otros gastos de capital	0,0	0,0	0,0	0,0	0,0	0,0	0,0	0,0	0,0	0,0	0,0	0,0	0,0	0,0	3. Otros gastos de capital

<sup>1/</sup> Información actualizada al 31 de julio de 2020.

Fuente: MEF.

Elaboración: BCRP - Sucursal Iquitos.



Anexo Nº 12

UCAYALI: EJECUCIÓN DEL PRESUPUESTO DE GASTOS DE LOS GOBIERNOS LOCALES 1/  
(Millones de soles)

	2019								2020						
	Jun.	Jul.	Ago.	Set.	Oct.	Nov.	Dic.	Ene.-Dic.	Ene.	Feb.	Mar.	Abr.	May.	Jun.	
<b>GASTOS NO FINANCIEROS</b>	<b>46,0</b>	<b>35,7</b>	<b>45,1</b>	<b>43,6</b>	<b>31,2</b>	<b>36,7</b>	<b>58,8</b>	<b>424,6</b>	<b>15,8</b>	<b>22,7</b>	<b>27,4</b>	<b>18,0</b>	<b>15,4</b>	<b>15,9</b>	<b>GASTOS NO FINANCIEROS</b>
<b>a. GASTOS CORRIENTES</b>	<b>16,8</b>	<b>19,3</b>	<b>14,8</b>	<b>14,6</b>	<b>14,3</b>	<b>16,3</b>	<b>22,1</b>	<b>187,5</b>	<b>12,9</b>	<b>13,4</b>	<b>19,3</b>	<b>13,2</b>	<b>12,8</b>	<b>13,1</b>	<b>a. GASTOS CORRIENTES</b>
1. Personal y obligaciones	2,3	3,0	2,1	2,2	2,5	2,3	3,1	30,0	3,1	2,3	2,7	2,1	2,7	2,1	1. Personal y obligaciones
2. Pensiones y prestaciones sociales	1,1	0,8	0,7	0,8	0,8	1,9	3,0	11,5	0,1	0,4	0,2	0,4	0,4	0,9	2. Pensiones y prestaciones sociales
3. Bienes y servicios	13,4	14,8	11,4	11,2	10,8	11,6	14,7	141,2	9,4	10,5	16,1	10,4	9,5	9,9	3. Bienes y servicios
4. Donaciones y transferencias	0,0	0,5	0,5	0,3	0,1	0,3	0,9	3,5	0,1	0,2	0,1	0,2	0,1	0,1	4. Donaciones y transferencias
5. Otros gastos corrientes	0,0	0,1	0,1	0,1	0,1	0,2	0,3	1,4	0,1	0,0	0,2	0,1	0,1	0,1	5. Otros gastos corrientes
<b>b. GASTOS DE CAPITAL</b>	<b>29,1</b>	<b>16,4</b>	<b>30,4</b>	<b>29,0</b>	<b>16,9</b>	<b>20,4</b>	<b>36,7</b>	<b>237,1</b>	<b>3,0</b>	<b>9,3</b>	<b>8,2</b>	<b>4,8</b>	<b>2,6</b>	<b>2,9</b>	<b>b. GASTOS DE CAPITAL</b>
1. Adquisición de activos no financieros	29,1	16,4	30,4	26,9	16,6	20,4	36,6	234,7	3,0	9,3	8,1	4,8	2,6	2,9	1. Adquisición de activos no financieros
2. Donaciones y transferencias	0,0	0,0	0,0	2,1	0,3	0,0	0,0	2,4	0,0	0,0	0,0	0,0	0,0	0,0	2. Donaciones y transferencias
3. Otros gastos de capital	0,0	0,0	0,0	0,0	0,0	0,0	0,0	0,0	0,0	0,0	0,0	0,0	0,0	0,0	3. Otros gastos de capital

1/ Información actualizada al 31 de julio de 2020.

Fuente: MEF.

Elaboración: BCRP - Sucursal Iquitos.



Anexo Nº 13

UCAYALI: INVERSIÓN NO FINANCIERA DEL GOBIERNO NACIONAL <sup>1/</sup>  
(Millones de soles)

FUNCIÓN	2019								2020						FUNCIÓN
	Jun.	Jul.	Ago.	Set.	Oct.	Nov.	Dic.	Ene.-Dic.	Ene.	Feb.	Mar.	Abr.	May.	Jun.	
Planeamiento	0,1	0,2	0,3	0,1	0,1	0,2	0,1	1,4	0,0	0,0	0,1	0,0	0,0	0,0	Planeamiento
Justicia	0,1	0,1	0,1	0,3	0,1	13,1	25,8	40,3	0,6	1,3	0,9	0,0	0,2	0,0	Justicia
Agropecuaria	0,6	0,4	1,1	0,9	1,1	0,8	1,6	8,1	0,1	0,2	0,1	0,2	0,2	0,1	Agropecuaria
Protección social	0,0	0,0	0,0	0,0	0,0	0,0	0,3	0,4	0,0	0,0	0,0	0,0	0,0	0,0	Protección social
Industria	0,0	0,0	0,0	0,0	0,0	0,1	0,0	0,3	0,0	0,0	0,0	0,0	0,0	0,0	Industria
Educación	0,3	1,0	1,1	1,4	3,5	8,8	7,9	24,3	0,0	0,1	0,1	0,0	0,1	0,1	Educación
Cultura y deporte	0,0	0,0	0,0	0,0	0,1	0,0	0,1	0,1	0,0	0,0	0,0	0,0	0,0	0,0	Cultura y deporte
Energía	0,0	0,0	0,1	0,4	0,1	0,2	0,1	1,0	0,0	0,0	0,0	0,0	0,0	0,0	Energía
Saneamiento	0,0	0,0	0,0	0,0	0,9	1,5	1,9	5,5	0,0	0,0	0,0	0,1	0,0	0,0	Saneamiento
Ambiente	0,1	0,1	0,1	0,1	0,6	0,9	0,1	2,0	0,0	0,2	0,0	0,1	0,1	0,1	Ambiente
Transporte	3,2	2,0	0,4	1,7	1,3	1,5	1,6	15,4	0,6	0,1	0,0	0,6	0,7	0,2	Transporte
Turismo	1,1	1,2	1,2	3,7	1,8	2,2	2,6	17,4	1,8	1,6	1,0	0,0	0,0	0,2	Turismo
Vivienda y desarrollo urbano	0,0	0,0	0,0	0,0	0,0	0,0	0,0	0,0	0,0	0,0	0,0	0,0	0,0	0,0	Vivienda y desarrollo urbano
Orden público y seguridad	0,1	0,1	0,2	0,3	0,2	0,2	0,7	1,9	0,0	0,0	0,0	0,0	0,0	0,0	Orden público y seguridad
<b>TOTAL DE INVERSIONES</b>	<b>5,7</b>	<b>5,2</b>	<b>4,6</b>	<b>8,8</b>	<b>9,6</b>	<b>29,5</b>	<b>43,0</b>	<b>117,9</b>	<b>3,2</b>	<b>3,6</b>	<b>2,4</b>	<b>1,0</b>	<b>1,3</b>	<b>0,7</b>	<b>TOTAL DE INVERSIONES</b>

1/ Información actualizada al 31 de julio de 2020.

Fuente: MEF.

Elaboración: BCRP - Sucursal Iquitos.



Anexo Nº 14

UCAYALI: INVERSIÓN NO FINANCIERA DEL GOBIERNO REGIONAL <sup>1/</sup>  
(Millones de soles)

FUNCIÓN	2019								2020						FUNCIÓN
	Jun.	Jul.	Ago.	Set.	Oct.	Nov.	Dic.	Ene.-Dic.	Ene.	Feb.	Mar.	Abr.	May.	Jun.	
Planeamiento	0,6	1,5	0,9	0,3	2,6	2,0	0,8	29,8	8,6	3,5	0,3	1,3	0,3	0,2	Planeamiento
Agropecuaria	0,3	0,4	0,3	0,3	0,4	0,8	1,0	5,8	0,1	0,5	0,4	0,1	0,6	0,1	Agropecuaria
Protección social	0,0	0,0	0,0	0,0	0,0	0,0	0,1	0,1	0,0	0,0	0,0	0,0	0,0	0,0	Protección social
Trabajo	0,0	0,0	0,0	0,0	0,0	0,0	0,0	0,1	0,0	0,0	0,0	0,0	0,0	0,0	Trabajo
Orden público y seguridad	0,0	0,0	0,0	0,0	0,0	0,0	0,0	0,0	0,0	0,0	0,0	0,0	0,0	0,0	Orden público y seguridad
Educación	8,0	10,6	6,1	1,6	4,4	5,4	7,3	65,4	2,4	0,8	0,2	0,0	0,1	0,2	Educación
Energía	0,0	0,0	0,0	0,0	0,0	0,0	0,0	0,0	0,0	0,0	0,0	0,0	0,0	0,0	Energía
Pesca	0,2	0,1	0,1	0,2	0,2	0,3	0,1	1,6	0,1	0,0	0,2	0,0	0,0	0,0	Pesca
Saneamiento	1,2	1,3	1,2	2,5	1,7	4,0	2,0	15,7	0,6	0,4	0,4	0,0	0,0	0,0	Saneamiento
Salud	10,6	6,0	21,0	23,6	12,3	9,7	26,7	186,0	5,5	5,8	2,1	6,6	0,5	0,3	Salud
Medio ambiente	0,0	0,0	0,0	0,0	0,0	0,2	0,0	0,2	0,0	0,0	0,0	0,0	0,0	0,0	Medio ambiente
Transporte	9,8	13,2	19,7	17,5	38,8	20,1	26,4	193,3	9,4	1,9	1,9	7,8	1,8	0,4	Transporte
Turismo	0,0	0,0	0,0	0,0	0,0	0,0	0,1	0,1	0,0	0,0	0,0	0,0	0,0	0,0	Turismo
Vivienda y desarrollo urbano	0,0	0,0	0,0	0,0	1,3	0,1	0,0	2,9	0,0	0,0	0,0	0,0	0,0	0,0	Vivienda y desarrollo urbano
Minería	0,0	0,0	0,0	0,0	0,0	0,0	0,0	0,0	0,0	0,0	0,0	0,0	0,0	0,0	Minería
Industria	0,1	0,3	0,2	0,0	0,3	0,1	0,3	1,5	0,0	0,1	0,1	0,0	0,0	0,0	Industria
Comunicaciones	0,0	0,0	0,0	0,0	0,1	0,0	0,0	0,1	0,0	0,0	0,0	0,0	0,0	0,0	Comunicaciones
<b>TOTAL DE INVERSIONES</b>	<b>30,7</b>	<b>33,5</b>	<b>49,6</b>	<b>46,1</b>	<b>62,2</b>	<b>42,6</b>	<b>64,7</b>	<b>502,6</b>	<b>26,7</b>	<b>12,9</b>	<b>5,5</b>	<b>16,0</b>	<b>3,4</b>	<b>1,3</b>	<b>TOTAL DE INVERSIONES</b>

1/ Información actualizada al 31 de julio de 2020.

Fuente: MEF.

Elaboración: BCRP - Sucursal Iquitos.



Anexo Nº 15

UCAYALI: INVERSIÓN NO FINANCIERA DE LOS GOBIERNOS LOCALES <sup>1/</sup>  
(Millones de soles)

FUNCIÓN	2019								2020						FUNCIÓN
	Jun.	Jul.	Ago.	Set.	Oct.	Nov.	Dic.	Ene.-Dic.	Ene.	Feb.	Mar.	Abr.	May.	Jun.	
Planeamiento	3,1	3,6	0,8	3,4	2,2	3,1	5,0	28,9	0,7	1,2	0,9	0,9	1,0	0,9	Planeamiento
Agropecuaria	0,2	0,5	0,4	0,4	0,4	0,3	0,8	3,2	0,0	0,6	0,3	0,1	0,1	0,1	Agropecuaria
Protección social	0,5	0,4	0,1	0,1	0,1	0,1	0,1	2,8	0,0	0,1	0,0	0,0	0,0	0,0	Protección social
Trabajo	0,0	0,0	0,0	0,0	0,0	0,0	0,0	0,0	0,0	0,0	0,0	0,0	0,0	0,0	Trabajo
Orden público y seguridad	0,2	0,1	0,0	0,1	0,0	0,2	0,5	1,3	0,0	0,0	0,0	0,1	0,0	0,1	Orden público y seguridad
Educación	3,5	0,1	1,5	2,5	0,6	0,8	1,9	15,2	0,2	0,8	0,6	0,2	0,3	0,0	Educación
Cultura y deporte	1,5	0,4	0,1	0,1	0,2	0,3	-0,1	3,4	0,0	0,5	0,0	0,0	0,0	0,0	Cultura y deporte
Energía	0,2	0,1	0,1	0,2	0,3	0,0	0,2	2,1	0,1	0,3	0,1	0,0	0,4	0,0	Energía
Industria	0,0	0,0	0,0	0,0	0,0	0,0	0,0	0,0	0,0	0,0	0,0	0,0	0,1	0,0	Industria
Comercio	0,0	0,0	0,0	0,0	0,0	0,0	0,0	0,8	0,0	0,0	0,0	0,0	0,0	0,0	Comercio
Saneamiento	15,2	7,2	22,7	13,8	8,9	12,2	20,2	135,1	1,5	3,0	4,3	2,4	0,3	1,3	Saneamiento
Salud	0,0	0,0	0,0	0,0	0,2	0,0	0,2	0,6	0,0	0,0	0,0	0,1	0,2	0,1	Salud
Ambiente	0,2	0,2	0,3	0,5	0,2	0,5	1,0	3,1	0,0	0,0	0,1	0,0	0,0	0,0	Ambiente
Transporte	3,9	2,8	3,0	3,6	1,5	1,7	4,8	28,1	0,2	1,8	1,5	0,7	0,3	0,1	Transporte
Comunicaciones	0,0	0,0	0,1	0,1	0,0	0,0	0,0	0,3	0,0	0,0	0,1	0,0	0,0	0,0	Comunicaciones
Turismo	0,0	0,0	0,0	0,0	0,0	0,0	0,0	0,0	0,0	0,0	0,0	0,0	0,0	0,0	Turismo
Vivienda y desarrollo urbano	0,6	0,9	1,2	2,0	2,0	1,0	2,0	9,7	0,1	1,1	0,4	0,3	0,0	0,1	Vivienda y desarrollo urbano
<b>TOTAL DE INVERSIONES</b>	<b>29,1</b>	<b>16,4</b>	<b>30,4</b>	<b>26,9</b>	<b>16,6</b>	<b>20,4</b>	<b>36,6</b>	<b>234,7</b>	<b>3,0</b>	<b>9,3</b>	<b>8,1</b>	<b>4,8</b>	<b>2,6</b>	<b>2,9</b>	<b>TOTAL DE INVERSIONES</b>

1/ Información actualizada al 31 de julio de 2020.

Fuente: MEF.

Elaboración: BCRP - Sucursal Iquitos.



Anexo Nº 16

**UCAYALI: DEPÓSITOS <sup>1/</sup>**  
(Saldos en millones de soles)

	2019							2020						
	Jun.	Jul.	Ago.	Set.	Oct.	Nov.	Dic.	Ene.	Feb.	Mar.	Abr.	May.	Jun.	
A. BANCA MÚLTIPLE	661	615	636	651	604	629	600	576	593	603	584	711	802	A. BANCA MÚLTIPLE
B. EMPRESAS FINANCIERAS	13	14	14	14	14	14	14	15	15	15	14	14	15	B. EMPRESAS FINANCIERAS
C. ENTIDADES MICROF. N.B.	79	82	86	84	87	87	89	90	86	83	81	85	95	C. ENTIDADES MICROF. N.B.
D. BANCO DE LA NACIÓN	142	143	135	135	138	135	143	144	137	147	163	172	171	D. BANCO DE LA NACIÓN
<b>TOTAL</b>	<b>895</b>	<b>853</b>	<b>872</b>	<b>885</b>	<b>842</b>	<b>865</b>	<b>846</b>	<b>825</b>	<b>831</b>	<b>849</b>	<b>842</b>	<b>982</b>	<b>1 083</b>	<b>TOTAL</b>

1/ cifras preliminares.

Fuente: SBS y AFP.

Elaboración: BCRP - Sucursal Iquitos.

Anexo Nº 17

UCAYALI: CRÉDITO <sup>1/</sup>  
(Saldos en millones de soles)

	2019							2020						
	Jun.	Jul.	Ago.	Set.	Oct.	Nov.	Dic.	Ene.	Feb.	Mar.	Abr.	May.	Jun.	
A. BANCA MÚLTIPLE	1 113	1 106	1 108	1 118	1 119	1 122	1 126	1 061	1 064	1 047	1 030	1 090	1 116	A. BANCA MÚLTIPLE
B. EMPRESAS FINANCIERAS	150	151	153	156	158	163	168	172	176	176	173	170	171	B. EMPRESAS FINANCIERAS
C. CAJAS MUNICIPALES	295	295	299	298	303	302	304	303	304	299	295	292	293	C. CAJAS MUNICIPALES
D. EDPYMES	9	9	10	10	10	9	9	9	9	10	9	8	8	D. EDPYMES
E. CAJAS RURALES	6	6	5	5	5	5	5	5	5	5	5	5	5	E. CAJAS RURALES
F. BANCO DE LA NACIÓN <sup>2/</sup>	132	133	135	136	136	136	136	137	139	138	136	134	132	F. BANCO DE LA NACIÓN <sup>2/</sup>
G. AGROBANCO <sup>3/</sup>	8	8	7	8	8	8	7	14	14	14	15	14	14	G. AGROBANCO <sup>3/</sup>
<b>TOTAL</b>	<b>1 712</b>	<b>1 708</b>	<b>1 717</b>	<b>1 731</b>	<b>1 740</b>	<b>1 746</b>	<b>1 755</b>	<b>1 701</b>	<b>1 711</b>	<b>1 689</b>	<b>1 662</b>	<b>1 713</b>	<b>1 738</b>	<b>TOTAL</b>
- Moneda nacional	1 620	1 621	1 633	1 637	1 649	1 657	1 664	1 649	1 657	1 637	1 616	1 668	1 693	- Moneda nacional
- Moneda extranjera	92	87	85	94	91	89	91	52	54	52	47	44	46	- Moneda extranjera

1/ cifras preliminares.

2/ Solo considera los créditos de consumo e hipotecario.

3/ No considera los créditos a las demás empresas del Sistema Financiero.

Fuente: SBS y AFP.

Elaboración: BCRP - Sucursal Iquitos.

Anexo Nº 18

UCAYALI: TASA DE MOROSIDAD <sup>1/</sup>  
(En porcentaje)

ENTIDADES FINANCIERAS	2019							2020						ENTIDADES FINANCIERAS
	Jun.	Jul.	Ago.	Set.	Oct.	Nov.	Dic.	Ene.	Feb.	Mar.	Abr.	May.	Jun.	
Banca Múltiple	8,7	8,5	8,6	8,5	8,5	8,0	7,8	8,2	8,2	8,1	9,9	8,4	n.d.	Banca Múltiple
Empresas Financieras	6,0	5,6	5,5	5,5	5,6	5,3	5,2	5,5	5,7	5,6	5,8	6,0	n.d.	Empresas Financieras
Cajas Municipales	7,3	7,4	7,7	6,9	6,8	7,4	7,5	7,8	7,1	6,6	6,9	6,9	n.d.	Cajas Municipales
Cajas Rurales de Ahorro y Crédito	6,1	6,5	8,2	9,8	10,0	12,2	10,1	11,3	11,9	12,0	12,5	12,7	n.d.	Cajas Rurales de Ahorro y Crédito
EDPYMEs	9,4	11,4	9,7	11,3	13,5	8,6	9,0	8,5	8,5	8,6	8,9	8,3	n.d.	EDPYMEs
Banco de la Nación <sup>2/</sup>	3,5	3,5	3,6	3,7	3,7	3,7	3,8	3,7	3,8	3,7	3,8	4,0	n.d.	Banco de la Nación <sup>2/</sup>
Agrobanco <sup>3/</sup>	-	-	-	-	-	81,1	77,8	78,9	78,4	78,1	77,6	77,8	n.d.	Agrobanco <sup>3/</sup>
<b>TOTAL</b>	<b>7,8</b>	<b>7,6</b>	<b>7,7</b>	<b>7,6</b>	<b>7,6</b>	<b>7,7</b>	<b>7,5</b>	<b>8,1</b>	<b>7,9</b>	<b>7,8</b>	<b>9,0</b>	<b>8,1</b>	<b>n.d.</b>	<b>TOTAL</b>

1/ cifras preliminares, calculada en base a: (créditos vencidos + créditos en cobranza judicial) / colocaciones brutas.

2/ Solo considera los créditos de consumo e hipotecario.

3/ No considera los créditos a las demás empresas del Sistema Financiero.

Fuente: SBS y AFP.

Elaboración: BCRP - Sucursal Iquitos.