

**BANCO CENTRAL DE RESERVA DEL PERÚ**  
**SUCURSAL IQUITOS**



**UCAYALI: Síntesis de Actividad Económica**  
**FEBRERO 2020<sup>1</sup>**

**Departamento de Estudios Económicos**

---

<sup>1</sup> En el presente informe participaron Arnulfo Cumbicus y Mario López.

## ÍNDICE

	<i>Página</i>
<b>RESUMEN EJECUTIVO.....</b>	<b>3</b>
<b>I. ACTIVIDAD PRODUCTIVA.....</b>	<b>5</b>
1. Actividad primaria.....	5
1.1. Sector agropecuario.....	5
1.2. Sector pesca .....	6
1.3. Sector minería.....	6
2. Otros indicadores sectoriales.....	6
2.1 Sector manufactura.....	9
2.2 Arribos de turistas a los establecimientos de hospedaje.....	10
<b>II. ASPECTOS LABORALES.....</b>	<b>10</b>
1. Empleo .....	10
<b>III. SECTOR EXTERNO.....</b>	<b>11</b>
1. Exportaciones.....	11
<b>IV. CRÉDITO Y DEPÓSITOS.....</b>	<b>11</b>
1. Crédito.....	12
2. Depósitos .....	14
<b>V. EJECUCIÓN DEL PRESUPUESTO DE GASTOS DEL GOBIERNO GENERAL.....</b>	<b>15</b>
1. Gasto corriente no financiero .....	15
2. Inversión pública .....	16
<b>VI. ANEXOS.....</b>	<b>18</b>

## RESUMEN EJECUTIVO

---

### Principales hechos de importancia

- En febrero, el sector **agropecuario** avanzó en 6,6 por ciento interanual, impulsado por el desempeño positivo del sub-sector agrícola, el cual respondió a las mayores áreas cosechadas de palma aceitera, yuca, plátano y papaya; a pesar de la ocurrencia de lluvias con anomalías negativas y altas temperaturas; y el sector **pesca** se expandió en 12,5 por ciento, impulsado por la abundancia de especies continentales como boquichico, chiu chui y otras especies; mientras **minería** disminuyó en 27,6 por ciento, influyendo la menor producción de gas natural, líquidos de gas natural y petróleo crudo.
- En **otros indicadores** de actividad económica disminuyó la inversión pública (-21,8 por ciento).

### Actividad primaria

- El sector **agropecuario** creció en 6,6 por ciento interanual en febrero, influyendo el desempeño positivo del sub-sector agrícola, el que respondió a las mayores áreas cosechadas de palma aceitera, yuca, plátano y papaya; ello a pesar de la ocurrencia lluvias con anomalías negativas y las altas temperaturas imperantes, con ello, en el periodo enero-febrero, la producción agropecuaria acumuló un crecimiento de 11,3 por ciento.
- El sector **pesca** avanzó en 12,5 por ciento interanual en febrero, inducido por la abundancia de especies continentales como boquichico y chiu chiu, lo cual contribuyó al mayor desembarque de pescado para consumo humano directo en estado fresco y seco salado, con ello, en el periodo enero-febrero, acumuló un crecimiento de 13,2 por ciento.
- El sector **minería** disminuyó en 27,6 por ciento interanual en febrero, inducido por la menor producción de gas natural, líquidos de gas en el lote 31-C y de petróleo crudo en el lote 131, con lo cual, en el periodo enero-febrero, la minería acumuló una caída de 27,3 por ciento.

### Otros indicadores de actividad económica

- La **manufactura** disminuyó en 9,2 por ciento interanual en enero, influyendo el desempeño negativo de la industria no primaria, la cual respondió a la menor producción de bebidas malteadas y calaminas.
- El número de **arribos de turistas a los establecimientos de hospedaje** se incrementó en 6,9 por ciento en diciembre, debido al mayor flujo de turistas extranjeros y nacionales; con ello, en el periodo enero-diciembre, el número de arribos de turistas acumuló un crecimiento de 7,8 por ciento interanual, explicado por el mayor flujo de turistas nacionales y extranjeros.
- El **empleo** en empresas privadas formales de 10 y más trabajadores en Pucallpa disminuyó en 1,1 por ciento interanual en diciembre, sustentado por el menor dinamismo en las actividades económicas primaria, servicios, manufactura y comercio; con ello, en el periodo enero-diciembre, el empleo acumuló un crecimiento nulo, debido a que el mayor dinamismo las actividades económicas de transportes y comunicaciones, y servicios fue anulado por el menor dinamismo de las actividades primaria, manufactura y comercio.
- El **crédito total** disminuyó en 1,1 por ciento interanual en enero, a S/ 1 701 millones; por tipo registraron crecimiento los **créditos de consumo** (6,7 por ciento) e **hipotecario** (3,6 por ciento), pero el tipo **empresas** registró una disminución de 6,9 por ciento interanual.
- La **inversión pública** disminuyó en 21,8 por ciento interanual en febrero, inducida por la menor ejecución de obras del gobierno regional, el cual registró una disminución de 50,2 por ciento interanual, explicada por las obras finales en la construcción del hospital regional de Pucallpa;

y término de algunas obras de caminos y colegios a finales de 2019; mientras la inversión del gobierno nacional y de los gobiernos locales creció en 194,3 por ciento y 59,4 por ciento, respectivamente; en el primero, explicado por el avance en la obra acondicionamiento turístico de Lago Yarinacocha y ampliación del establecimiento penitenciario de Pucallpa; y en los gobiernos locales impulsada por los trabajos en la obra instalación el sistema de agua potable del sector 12, en Manantay; y el mejoramiento de varios jirones en Callería.

- En el periodo enero-febrero, la inversi.in pública cayó en 55,0 por ciento interanual, debido a la menor ejecución de obras del gobierno regional; mientras la inversión del gobierno nacional y gobiernos locales aumentó en 252,8 por ciento y 63,0 por ciento, cada caso.
- Entre los proyectos con mayor monto devengado, por nivel de gobierno, en febrero destacan, por el lado del **gobierno nacional** S/ 1,6 millones en el acondicionamiento turístico del Lago Yarinacocha; y S/ 1,3 millones en la ampliación del establecimiento penitenciario de Pucallpa; en el **gobierno regional** S/ 2,9 millones en la construcción de la sede central del Gobierno Regional de Ucayali; S/ 1,9 millones en la construcción del centro de salud de Purús; S/ 1,4 millones en la construcción de la carretera Neshuya-Curimana; y S/ 1,1 millones en la construcción del Hospital Regional de Pucallpa; y en los **gobiernos locales** S/ 1,3 millones en la instalación del sistema de agua potable y alcantarillado del sector 12, en Manantay; y S/ 1,0 millones en el mejoramiento de varios jirones del distrito de Callería.

**Cuadro N° 1**  
**UCAYALI: OTROS INDICADORES DE ACTIVIDAD ECONÓMICA**  
(Variación % respecto a similar mes del año anterior)

		Set.19		Oct.19		Nov.19		Dic.19		Ene.20		Feb.20
Producción industrial 1/	↑	6,5	↓	-9,1	↓	-10,2	↓	-23,9	↓	-9,2		n.d.
Arribos a los establecimientos de hospedaje	↑	19,1	↑	14,6	↓	-16,2	↑	6,9		n.d.		n.d.
Crédito total	↑	3,3	↑	3,2	↑	2,0	↑	2,3	↓	-1,1		n.d.
Créditos de consumo	↑	10,1	↑	9,0	↑	7,0	↑	6,7	↑	6,7		n.d.
Crédito hipotecario	↑	5,1	↑	3,9	↑	2,7	↑	2,1	↑	3,6		n.d.
Inversión pública 1/	↑	44,9	↑	148,2	↑	9,4	↑	114,3	↓	-66,2	↓	-21,8

1/ En términos reales.

Fuentes: SBS y AFP, MEF, DIRCETUR y DIREPRO.

Elaboración: BCRP, Sucursal Iquitos. Departamento de Estudios Económicos.

## I. ACTIVIDAD PRODUCTIVA

### 1. Actividad primaria

#### 1.1. Sector agropecuario

- La actividad agropecuaria se expandió en 6,6 por ciento interanual en febrero, influyendo el desempeño positivo del sub-sector agrícola, el cual, respondió a las mayores áreas cosechadas de palma aceitera, yuca, plátano y papaya; a pesar de la ocurrencia de lluvias con anomalías negativas y altas temperaturas reinantes.
- En el periodo enero-febrero, la producción agropecuaria acumuló un crecimiento de 12,6 por ciento, impulsado por la mayor producción de arroz cáscara, palma aceitera, plátano y yuca.

**Cuadro N° 2**  
UCAYALI: PRODUCCIÓN DE PRINCIPALES PRODUCTOS AGROPECUARIOS <sup>1/</sup>  
(Toneladas)

Sub-sectores	Estructura		Febrero				Enero - Febrero			
	Porcentual 2018 <sup>2/</sup>	2019	2020	Var. %	Contribución <sup>3/</sup>	2019	2020	Var. %	Contribución <sup>3/</sup>	
<b>AGRÍCOLA</b>	<b>85,6</b>			<b>7,4</b>	<b>6,6</b>			<b>12,6</b>	<b>11,1</b>	
<b>Orientado a la industria</b>	<b>37,2</b>			<b>8,9</b>	<b>3,5</b>			<b>3,9</b>	<b>1,6</b>	
Caña de azúcar	0,1	853	664	-22,2	0,0	1 499	1 226	-18,2	0,0	
Palma aceitera	19,2	26 858	31 516	17,3	3,4	57 416	62 378	8,6	1,8	
Maíz amarillo duro	3,1	2 885	2 227	-22,8	-1,0	6 733	5 817	-13,6	-0,7	
Cacao	14,8	1 193	1 283	7,5	1,1	2 410	2 494	3,5	0,5	
<b>Orientado al mercado interno</b>	<b>48,5</b>			<b>6,2</b>	<b>3,2</b>			<b>20,0</b>	<b>9,5</b>	
Arroz cáscara	8,6	4 868	4 747	-2,5	-0,2	8 513	14 794	73,8	6,1	
Yuca	5,1	8 237	9 367	13,7	0,9	14 996	15 899	6,0	0,4	
Plátano	16,6	26 702	28 140	5,4	1,2	53 022	55 955	5,5	1,2	
Naranja	0,6	1 239	1 261	1,8	0,0	1 859	2 138	15,0	0,1	
Papaya	2,4	3 375	4 118	22,0	0,5	6 644	8 097	21,9	0,5	
Café	7,1	0	0	-	-	0	0	-	-	
Otros cultivos	8,1	14 081	14 654	8,2	0,8	24 335	26 108	14,2	1,2	
<b>PECUARIO</b>	<b>14,4</b>			<b>-0,2</b>	<b>0,0</b>			<b>1,3</b>	<b>0,2</b>	
Carne de aves <sup>4/</sup>	9,8	590	602	2,0	0,1	1 446	1 499	3,7	0,2	
Carne de porcino <sup>4/</sup>	0,5	73	68	-6,8	0,0	148	138	-6,8	0,0	
Carne de vacuno <sup>4/</sup>	1,2	127	122	-3,9	0,0	259	256	-1,2	0,0	
Huevos	1,9	332	333	0,3	0,0	646	648	0,3	0,0	
Leche	0,9	529	504	-4,7	0,0	1 050	1 010	-3,8	0,0	
<b>SECTOR AGROPECUARIO</b>	<b>100,0</b>			<b>6,6</b>	<b>6,6</b>			<b>11,3</b>	<b>11,3</b>	

1/ Cifras preliminares.

2/ Estimado a precios de 2007.

3/ En base a la estructura porcentual de similar periodo de 2019.

4/ Peso neto.

Fuente: DRAU y MINAGRI.

Elaboración: BCRP, Sucursal Iquitos. Departamento de Estudios Económicos.

- El sub-sector agrícola creció en 7,4 por ciento interanual en febrero, inducido por la mayor producción de palma aceitera y plátano, ambos impulsados por las mayores áreas cosechadas; además en palma aceitera por las nuevas plantaciones en crecimiento que han pasado a producción; y el plátano apoyado por el periodo de creciente que facilita su traslado a los centros de comercialización, con ello, en el periodo enero-febrero, la producción agrícola avanzó en 12,6 por ciento, debido al boom arrocero, platanero y de la palma aceitera.
- El sub-sector pecuario registró una contracción de 0,2 por ciento interanual en febrero, influyendo la menor producción de carne de porcino y vacuno, y leche, pero en el periodo enero-febrero, la producción pecuaria acumuló un crecimiento de 1,3 por ciento interanual.



- En la campaña 2019-2020, periodo agosto-febrero, las áreas sembradas crecieron en 31,3 por ciento (6 948 hectáreas más) frente a similar periodo de la campaña anterior, debido a la ampliación de la frontera agrícola arrocera, maicera y palma aceitera; disponibilidad de agua; a pesar de la ocurrencia de lluvias con anomalías negativas.

**Cuadro N° 3**  
**UCAYALI: SUPERFICIE SEMBRADA 1/**  
(Hectáreas)

	Campaña Agrícola <sup>2/</sup>		Variación	
	2018/2019	2019/2020	Absoluta	Porcentual
<b>CULTIVOS TRANSITORIOS</b>	<b>18 582</b>	<b>22 505</b>	<b>3 923</b>	<b>21,1</b>
Arroz cáscara	8 614	9 580	966	11,2
Maíz amarillo	5 197	6 553	1 356	26,1
Piña	58	110	52	89,7
Yuca	3 902	4 706	804	20,6
Frijol grano seco	67	124	57	85,1
Frijo chiclayo	0	55	55	-
Otros	744	1 377	633	85,1
<b>CULTIVOS PERMANENTES</b>	<b>3 592</b>	<b>6 617</b>	<b>3 025</b>	<b>84,2</b>
Palma aceitera	100	1 365	1 265	1 265,0
Papaya	233	1 081	848	363,9
Plátano	1 673	1 791	118	7,1
Café	122	50	- 72	- 59,0
Otros	1 464	2 330	866	59,2
<b>Total</b>	<b>22 174</b>	<b>29 122</b>	<b>6 948</b>	<b>31,3</b>

1/ Cifras preliminares.

2/ De agosto a febrero .

Fuente: DRAU.

Elaboración: BCRP, Sucursal Iquitos. Departamento de Estudios Económicos

## 1.2 Sector pesca

- El sector pesca avanzó 12,5 por ciento interanual en febrero, impulsado por la abundancia de algunas especies de peces continentales como boquichico y chiu chiu, lo cual originó un mayor desembarque de pescado para consumo humano en estado fresco y seco salado.
- En el periodo enero-febrero, el sector pesca acumuló un crecimiento de 13,2 por ciento interanual, impulsado por el mayor desembarque de pescado para consumo humano directo en estado fresco y seco salado.

**Cuadro N° 4**  
**UCAYALI: PRODUCCIÓN PESQUERA 1/**  
(Toneladas)

	Febrero		Var. %	Enero - Febrero		Var. %
	2019	2020		2019	2020	
<b>Consumo Humano</b>	<b>196</b>	<b>220</b>	<b>12,2</b>	<b>436</b>	<b>493</b>	<b>13,1</b>
<b>Fresco</b>	<b>145</b>	<b>165</b>	<b>13,8</b>	<b>342</b>	<b>374</b>	<b>9,4</b>
Bagre	1	1	,0	4	6	50,0
Ractacara	0	1	-	0	2	-
Boquichico	40	45	12,5	67	80	19,4
Palometa	2	2	0,0	4	3	-25,0
Chiu Chiu	13	15	15,4	37	30	-18,9
Sardina	0	2	-	6	8	33,3
Otras especies	89	99	11,2	224	245	9,4
<b>Seco salado</b>	<b>51</b>	<b>55</b>	<b>7,8</b>	<b>94</b>	<b>119</b>	<b>26,6</b>
<b>SECTOR PESCA 1/</b>			<b>12,5</b>			<b>13,2</b>

1/ Estimado a precios de 2007. Cifras preliminares.

Fuente: DIREPRO.

Elaboración: BCRP, Sucursal Iquitos. Departamento de Estudios Económicos.

### 1.3 Sector Minería.

- La producción fiscalizada de hidrocarburos disminuyó en 27,6 por ciento interanual en febrero, influyendo la disminución generalizada de todos los rubros explicativos, en particular la producción de gas natural con una caída de 42,4 por ciento y líquidos de gas (-36,0 por ciento).
- En el periodo enero-febrero, la producción de hidrocarburos se contrajo en 27,3 por ciento, debido a la caída generalizada de los rubros explicativos, en particular la producción de gas natural, la cual registró una disminución acumulada de 55,4 por ciento interanual.

**Cuadro N° 5**

**UCAYALI: PRODUCCIÓN DE HIDROCARBUROS 1/**  
(Variación % real respecto a similar periodo del año anterior)

Hidrocarburos	Estructura		Febrero				Enero - Febrero			
	Porcentual		Var. % Contribución 3/				Var. % Contribución 3/			
	2018 2/	2019	2020			2019	2020			
Líquidos de GN (miles barriles)	16,1	25	16	-36,0	-6,3	53	34	-35,8	-6,3	
Petróleo (miles de barriles)	74,7	97	73	-24,7	-19,1	203	156	-23,2	-17,7	
Gas natural (millones de pies cúbicos)	9,2	191	110	-42,4	-2,2	457	204	-55,4	-3,3	
<b>SECTOR MINERÍA 2/</b>	<b>100,0</b>			<b>-27,6</b>	<b>-27,6</b>			<b>-27,3</b>	<b>-27,3</b>	

1/ Cifras preliminares.

2/ Estimado a precios de 2007.

3/ En base a la estructura porcentual de similar periodo de 2019.

Fuente: Perúpetro S.A.

Elaboración: BCRP, Sucursal Iquitos. Departamento de Estudios Económicos.

**Gráfico N° 1**

**UCAYALI: PRODUCCIÓN DE HIDROCARBUROS**  
(Var % respecto similar periodo del año anterior)

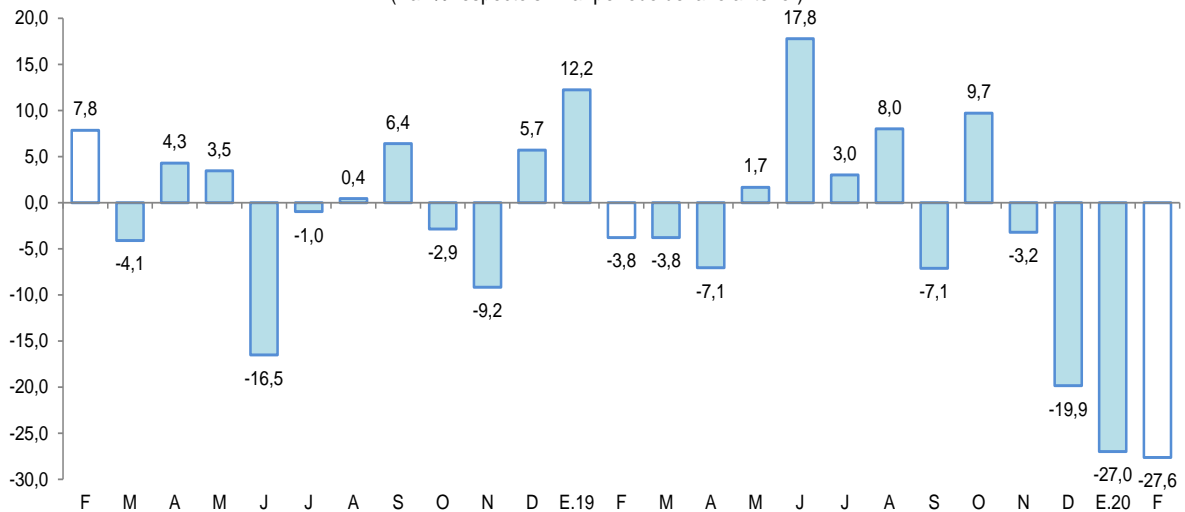

Fuente: Perúpetro S.A.

Elaboración: BCRP, Sucursal Iquitos. Departamento de Estudios Económicos.

**Gráfico N° 2**

**UCAYALI: PRODUCCIÓN DE LÍQUIDOS GAS NATURAL**  
(Var. % respecto a similar periodo del año anterior)

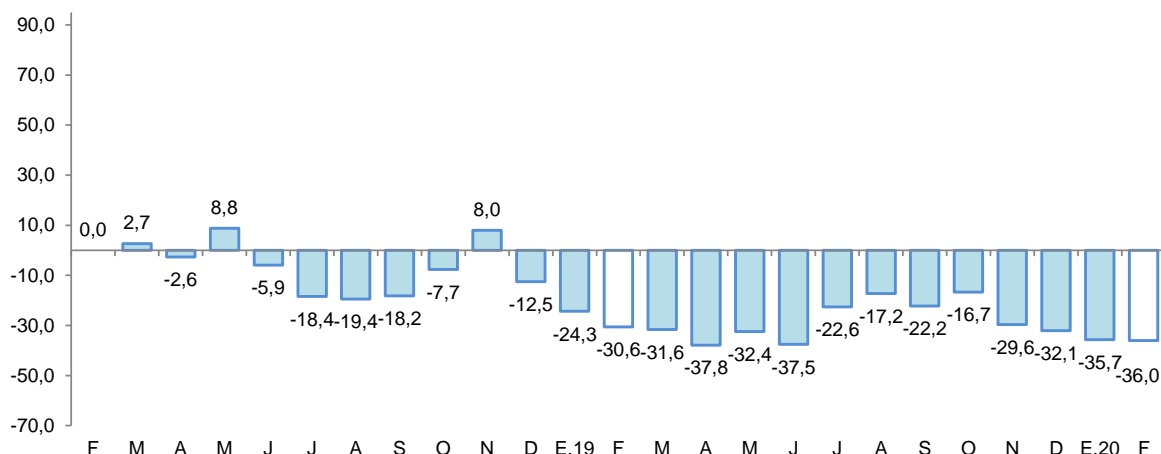

Fuente: Perupetro S.A.  
Elaboración: BCRP, Sucursal Iquitos. Departamento de Estudios Económicos.

**Gráfico N° 3**

**UCAYALI: PRODUCCIÓN DE GAS NATURAL**  
(Var. % respecto similar periodo del año anterior)

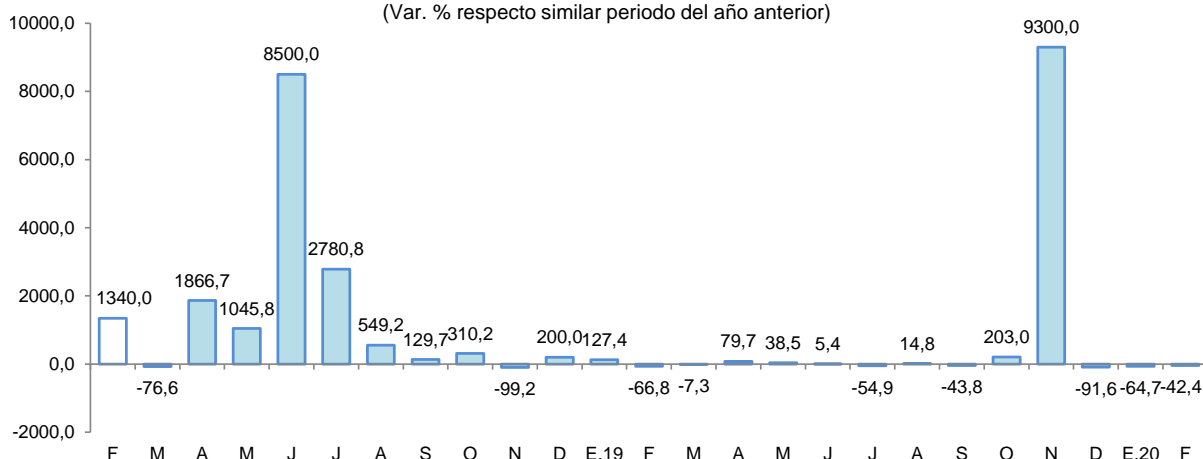

Fuente: Perupetro S.A.  
Elaboración: BCRP, Sucursal Iquitos. Departamento de Estudios Económicos.

**Gráfico N° 4**

**UCAYALI: PRODUCCIÓN DE PETROLEO CRUDO**  
(Var % respecto similar periodo del año anterior)

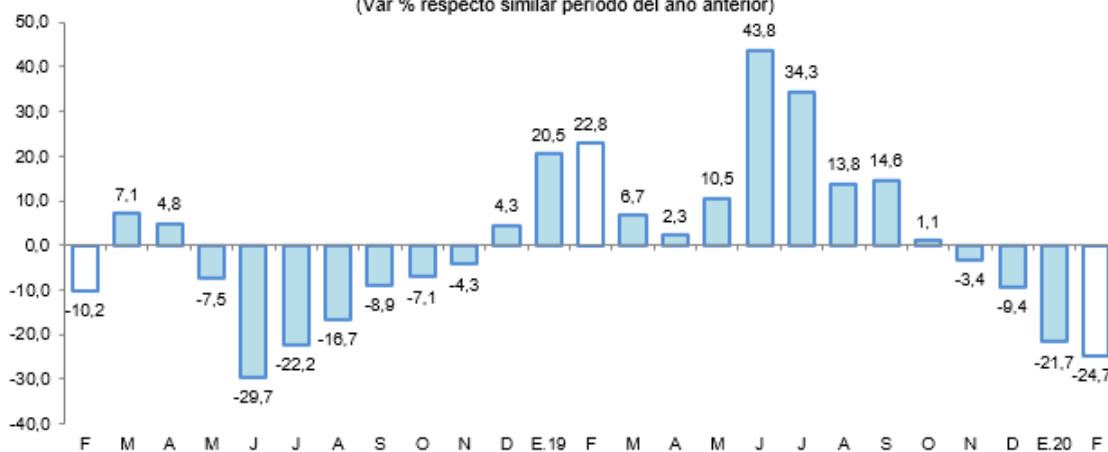

Fuente: Perupetro S.A.  
Elaboración: BCRP, Sucursal Iquitos. Departamento de Estudios Económicos.





## 2. Otros indicadores sectoriales

### 2.1 Sector manufactura

- La actividad manufacturera registró una disminución de 9,2 por ciento interanual en enero, explicada por el menor dinamismo de la industria no primaria.

**Cuadro N° 6**  
**UCAYALI: ÍNDICE DE VOLUMEN FÍSICO MANUFACTURERO 1/**  
(Var. % real respecto a similar periodo del año anterior)

Ramas de actividad	Estructura Porcentual 2017 <sup>2/</sup>	Enero	
		Var. %	Contribución <sup>3/</sup>
<b>MANUFACTURA PRIMARIA</b>	<b>13,5</b>	-	-
Refinación de petróleo	13,5	-	-
<b>MANUFACTURA NO PRIMARIA</b>	<b>86,5</b>	<b>-9,2</b>	<b>-9,1</b>
Bebidas malteadas	70,8	-13,3	-10,6
Bebidas gaseosas	2,3	7,2	0,1
Madera aserrada	10,4	9,5	1,5
Triplay	2,8	14,9	0,3
Calaminas	0,2	-94,8	-0,2
Clavos para madera	0,0	-	-
<b>SECTOR MANUFACTURA</b>	<b>100,0</b>	<b>-9,2</b>	<b>-</b>

1/ Cifras preliminares.

2/ Estimado a precios de 2007.

3/ En base a la estructura porcentual de similar periodo de 2019.

Fuente: DIREPRO y Empresas.

Elaboración: BCRP, Sucursal Iquitos. Departamento de Estudios Económicos.

- La industria primaria no registró indicador de comportamiento mensual, por la nula producción de refinados de petróleo ante el cierre de la planta de refinación de derivado de petróleo desde mediados de 2018, por la falta de petróleo crudo.
- La industria no primaria cayó en 9,2 por ciento interanual en enero, arrastrada por la menor producción de bebidas malteadas y calaminas.

**Gráfico N° 5**  
**UCAYALI: IVF MANUFACTURA NO PRIMARIA**  
(Var. % real respecto a similar periodo del año anterior)

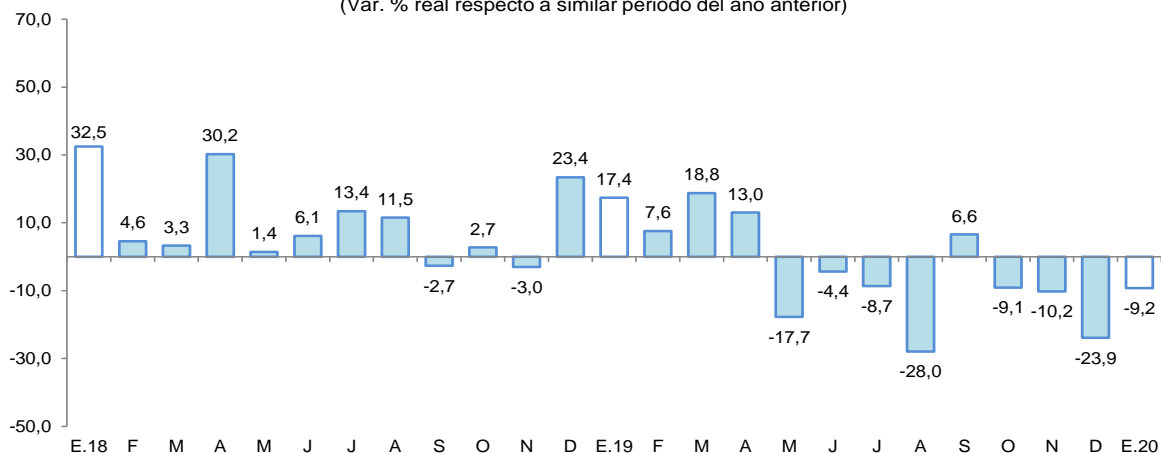

Fuente: DIREPRO y Empresas.

Elaboración: BCRP, Sucursal Iquitos. Departamento de Estudios Económicos.

## 2.2 Arribos de turistas a los establecimientos de hospedaje

- Según cifras del MINCETUR, el número de arribos de turistas a los establecimientos de hospedaje se incrementó en 6,9 por ciento interanual en diciembre. El turismo interno avanzó en 6,7 por ciento; y el turismo receptivo registró un crecimiento en 11,4 por ciento interanual.
- En el periodo enero-diciembre, el número de arribos de turistas a los establecimientos de hospedaje creció en 7,8 por ciento interanual. Por su lado, el turismo interno también registró un incremento de 7,8 por ciento; y el receptivo registró un crecimiento de 7,0 por ciento.

**Gráfico N° 6**  
UCAYALI: ARRIBOS A ESTABLECIMIENTOS DE HOSPEDAJE  
(Variación %)

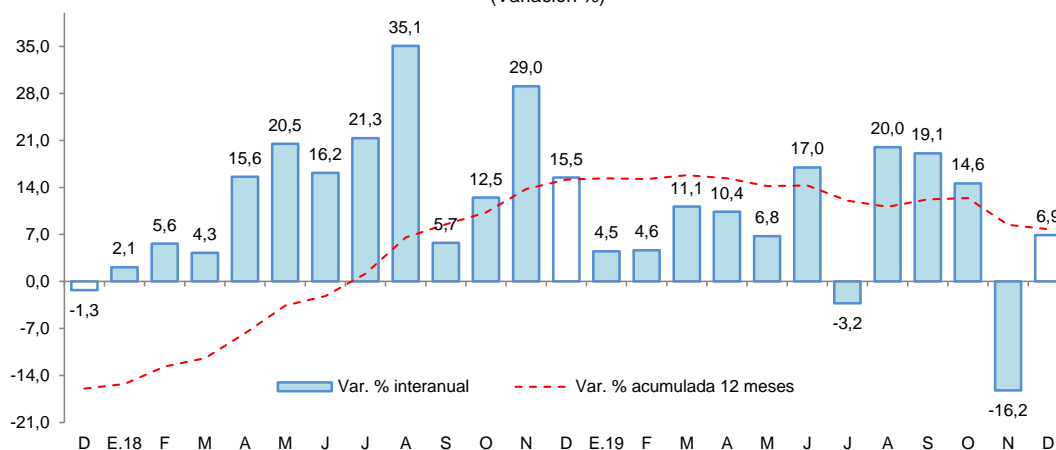

Fuente: MINCETUR.

## II. ASPECTOS LABORALES

### 1. Empleo

- El empleo en empresas privadas formales de 10 y más trabajadores en Pucallpa registró una disminución de 1,1 por ciento interanual en diciembre, explicada por el menor requerimiento de trabajadores en las ramas de actividad primaria (-18,0 por ciento), servicios (-7,7 por ciento), comercio (-4,4 por ciento) y manufactura (-0,1 por ciento).

**Cuadro N° 7**  
PUCALLPA: ÍNDICE MENSUAL DE EMPLEO EN EMPRESAS PRIVADAS FORMALES DE  
10 A MÁS TRABAJADORES, POR RAMA DE ACTIVIDAD<sup>1/</sup>

(Octubre 2010=100)

Rama de Actividad	Diciembre			Enero - Diciembre		
	2018	2019	Var. %	2018	2019	Var. %
Primaria <sup>2/</sup>	41,9	34,4	-18,0	40,7	35,4	-12,9
Manufactura	67,4	67,3	-0,1	67,3	66,8	-0,7
Comercio	95,2	91,0	-4,4	92,8	90,2	-2,8
Transporte y Comunicaciones	108,9	149,4	37,2	111,1	124,8	12,4
Servicios <sup>3/</sup>	87,8	81,0	-7,7	78,9	79,7	1,0
<b>Total</b>	<b>78,9</b>	<b>78,0</b>	<b>-1,1</b>	<b>75,8</b>	<b>75,8</b>	<b>0,0</b>

Nota: La información corresponde al primer día de cada mes.

<sup>1/</sup> Cifras preliminares.

<sup>2/</sup> Conformada por las subramas agricultura, pesca e hidrocarburos.

<sup>3/</sup> Conformada por las subramas servicios prestados a empresas, restaurantes y hoteles, establecimientos financieros, enseñanza, servicios sociales y comunales; y electricidad, gas y agua.

Fuente: M TPE – Encuesta Nacional de Variación Mensual del Empleo (ENVME).

- En el periodo enero-diciembre de 2019, el empleo acumuló un crecimiento nulo, debido a que el mayor dinamismo en las ramas de actividad económica de transporte y comunicaciones (12,4 por ciento), y servicios (1,0 por ciento); fue contrarrestado por el menor dinamismo de la actividad primaria (-12,9 por ciento), comercio (-2,8 por ciento) y manufactura (-0,7 por ciento).

**Gráfico N° 7**

**PUCALLPA: EMPLEO FORMAL URBANO EN EMPRESAS DE 10 A MÁS TRABAJADORES**  
(Var. % respecto a similar periodo del año anterior)

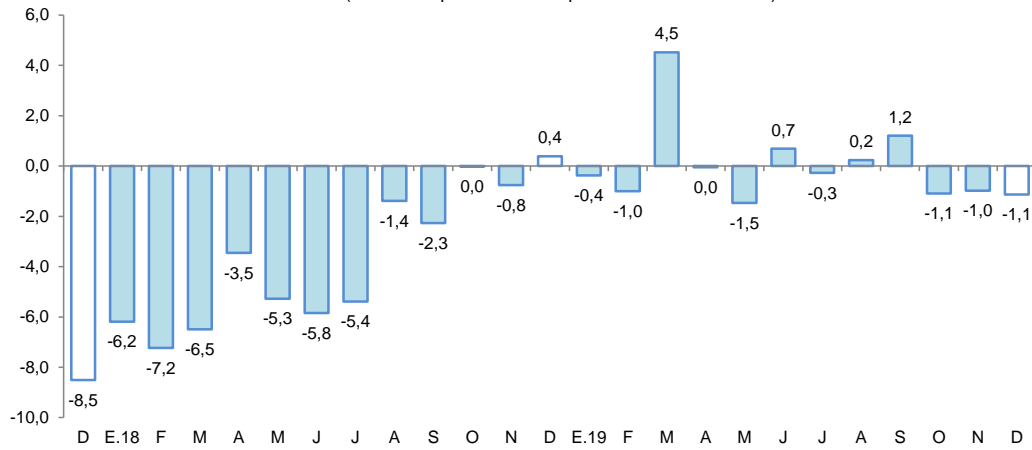

Fuente: MTPE – Encuesta Nacional de Variación Mensual del Empleo (ENVME).

### III. SECTOR EXTERNO

#### 1. Exportaciones

- Las exportaciones totalizaron US\$ 3,6 millones en febrero, cifra que fue 3,0 veces la registrada en similar mes del año anterior, impulsada por los mayores volúmenes exportados productos agropecuarios, básicamente aceite crudo de palma aceitera, y también de los volúmenes de maderas exportados por el puerto del Callao.
- En el periodo enero-febrero, las exportaciones acumularon un crecimiento de 123,1 por ciento interanual, explicado por las mayores ventas de productos agropecuarios, en el que destacó aceite crudo de palma; y también maderas como madera aserrada, listones, decking y perfiles.

**Cuadro N° 8**

**UCAYALI: EXPORTACIONES POR GRUPO DE PRODUCTOS <sup>1/</sup>**

(Valor FOB en millones de US\$)

TIPO	Estructura %2/	Febrero			Enero-Febrero		
		2019	2019	2020	Var. %	2019	2020
<b>PRODUCTOS NO TRADICIONALES</b>	<b>100,0</b>	<b>1,2</b>	<b>3,6</b>	<b>200,0</b>	<b>2,6</b>	<b>5,8</b>	<b>123,1</b>
Agropecuarios	21,4	0,1	2,5	2 400,0	0,3	3,0	900,0
Pesqueros	0,1	0,0	0,0	-	0,0	0,0	-
Maderas	77,4	1,0	1,1	10,0	2,2	2,7	22,7
Otros productos no tradicionales	1,1	0,0	0,0	-	0,1	0,0	-100,0
<b>OTRAS EXPORTACIONES</b>	<b>0,0</b>	<b>0,0</b>	<b>0,0</b>	<b>-</b>	<b>0,0</b>	<b>0,0</b>	<b>-</b>
<b>TOTAL</b>	<b>100,0</b>	<b>1,2</b>	<b>3,6</b>	<b>200,0</b>	<b>2,6</b>	<b>5,8</b>	<b>123,1</b>

1/ Cifras preliminares.

2/ En base a la estructura de similar periodo de 2019.

Fuente: SUNAT

Elaboración: BCRP, Sucursal Iquitos. Departamento de Estudios Económicos.



- Las exportaciones de productos no tradicionales avanzaron en 200,0 por ciento interanual en febrero, influyendo las mayores ventas de productos agropecuarios, en el que destacó aceite crudo de palma aceitera; y maderas como madera aserrada y otros acabados de madera (listones, machihembrado, molduras, decking y perfiles), con ello, en el periodo enero-febrero, acumularon un crecimiento de 123,1 por ciento interanual.

#### IV. CRÉDITO Y DEPÓSITOS

##### 1. Crédito

- El crédito, al finalizar enero registró una contracción de 1,1 por ciento interanual y un saldo de S/ 1 701 millones, de los cuales, el 96,9 por ciento se encuentra colocado en moneda nacional.
- Por tipo de institución financiera, el crédito en la banca múltiple, que cuenta con la participación del 62,3 por ciento del crédito total, registró una disminución de 5,7 por ciento interanual. Las instituciones no bancarias mostraron un mayor dinamismo al registrar un crecimiento de 10,0 por ciento interanual, donde destaca el resultado de las financieras (19,9 por ciento) y cajas municipales (6,0 por ciento).

**Cuadro N° 9**  
**UCAYALI: CRÉDITO (NOMINAL SBS) - ENERO 2020**

En millones de soles

	Estructura % Ene-20	Enero		Var.% Nominal
		2019	2020	Ene-20 / Ene-19
<b>Banco de la Nación</b>	<b>8,1</b>	<b>132</b>	<b>137</b>	<b>4,4</b>
<b>Agrobanco</b>	<b>0,8</b>	<b>20</b>	<b>14</b>	<b>-26,5</b>
<b>Banca Múltiple</b>	<b>62,3</b>	<b>1 124</b>	<b>1 061</b>	<b>-5,7</b>
<b>Instituciones No Bancarias</b>	<b>28,7</b>	<b>445</b>	<b>489</b>	<b>10,0</b>
Financieras	10,1	144	172	19,9
Cajas Municipales	17,8	286	303	6,0
Cajas Rurales	0,3	6	5	-10,4
Edpymes	0,5	10	9	-9,4
Arrendamiento Financiero	0,0	0	0	-
<b>TOTAL</b>	<b>100,0</b>	<b>1 720</b>	<b>1 701</b>	<b>-1,1</b>
<b>Empresas</b>	<b>52,5</b>	<b>960</b>	<b>894</b>	<b>-6,9</b>
<b>Personas</b>	<b>47,5</b>	<b>760</b>	<b>808</b>	<b>6,3</b>
Consumo	40,3	642	685	6,7
Hipotecario	7,2	118	122	3,6
MN	96,9	1 608	1 649	2,5
ME	3,1	112	52	-53,0
ME (Mill. US\$)		33	16	-53,6

Fuente: SBS y AFP

Elaboración: BCRP, Sucursal Iquitos. Departamento de Estudios Económicos.

- Según tipo de crédito, destaca el crecimiento del segmento personas, principalmente el tipo consumo (6,7 por ciento); mientras que, el segmento empresas disminuyó en 6,9 por ciento.
- El ratio crédito/depósitos pasó de 2,14 en enero de 2019 a 2,06 en enero de 2020, es decir, disminuyó en 0,08 puntos porcentuales; además, un ratio mayor que la unidad indica que Ucayali es un demandante neto de crédito.

**Gráfico N° 8**

**UCAYALI: EVOLUCIÓN DEL CRÉDITO**  
(Var. % respecto a similar mes del año anterior)

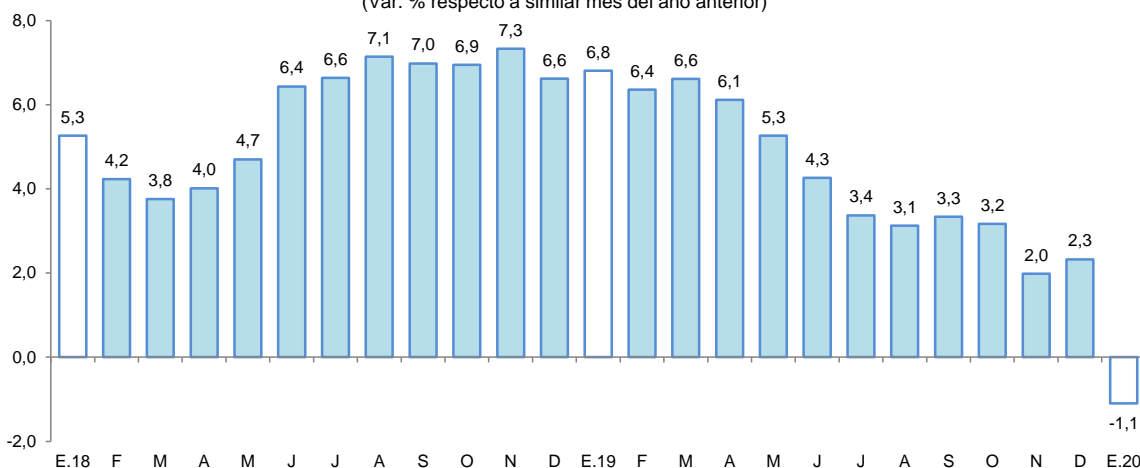

Fuente: SBS y AFP.

- Por tipo de moneda, las colocaciones en moneda nacional registraron un aumento en 2,5 por ciento; mientras, en moneda extranjera disminuyeron en 53,0 por ciento; con ello, la participación relativa del crédito en soles (96,9 por ciento del total) aumentó 3,4 puntos porcentuales, en deterioro de la participación del crédito en moneda extranjera (3,1 por ciento).

**Gráfico N° 9**

**UCAYALI: EVOLUCIÓN DEL CRÉDITO POR TIPO DE MONEDA**  
(Var. % respecto a similar mes del año anterior)

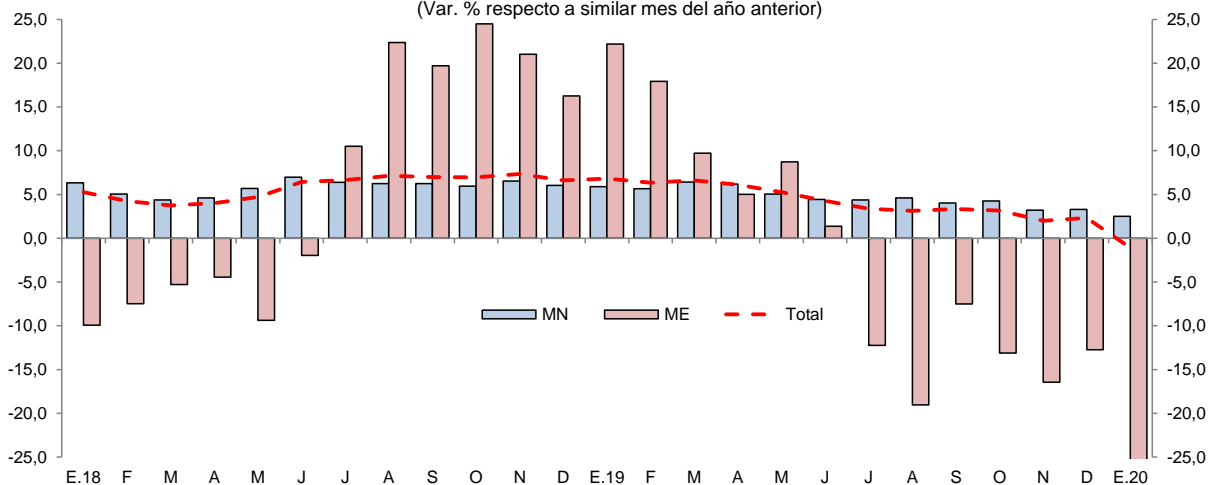

Fuente: SBS y AFP.

- La mayor participación relativa en los créditos, la tiene el Banco de Crédito (19,8 por ciento), Banco BBVA (15,2 por ciento), Scotiabank (9,3 por ciento), Interbank (8,6 por ciento), Banco de la Nación (8,1 por ciento) y CMAC de Piura (6,3 por ciento).
- La tasa de morosidad en diciembre 2019 fue de 7,5 por ciento, menor en 0,3 puntos porcentuales frente a similar mes del año anterior. La tasa de morosidad de las cajas municipales (7,5 por ciento) fue mayor en 0,8 puntos porcentuales a la de diciembre de 2018; mientras, en la banca múltiple (7,8 por ciento) disminuyó en 1,3 puntos porcentuales respecto a similar mes del año anterior.



**Gráfico N° 10**  
**UCAYALI: TASA DE MOROSIDAD <sup>1/</sup>**  
(Porcentaje)

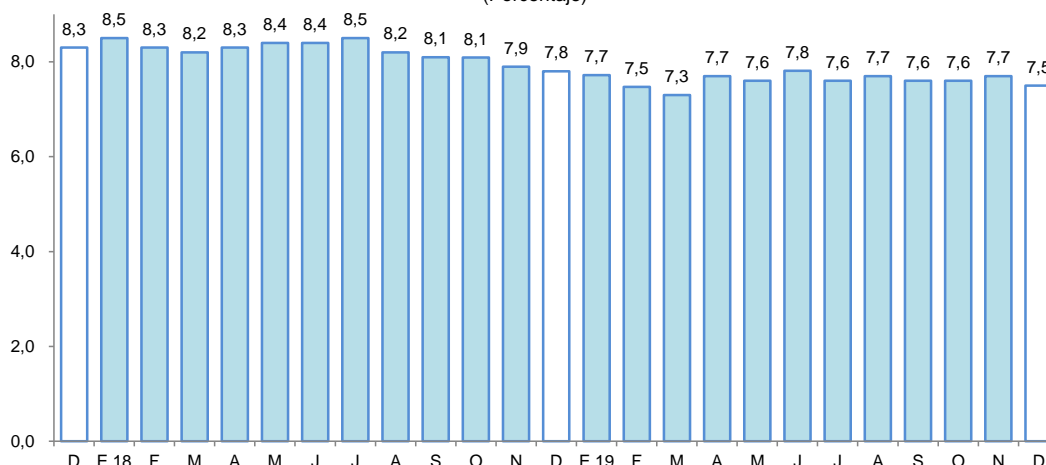

1/ preliminar, calculado en base a: (créditos vencidos + créditos en cobranza judicial) / colocaciones brutas.  
Fuente: SBS y AFP.

## 2. Depósitos

- Los depósitos crecieron 2,8 por ciento interanual en enero, a S/ 825 millones. Por su lado, los depósitos en la banca múltiple, que representan el 69,8 por ciento de los depósitos totales, disminuyeron en 0,1 por ciento. En las instituciones no bancarias, el aumento fue de 13,2 por ciento, impulsado por las empresas financieras (22,7 por ciento) y las cajas municipales (11,5 por ciento). En tanto, los depósitos en el Banco de la Nación, que cuentan con una participación del 17,5 por ciento de los depósitos totales, se incrementaron en 7,9 por ciento.

**Cuadro N° 10**  
**UCAYALI: DEPÓSITO (NOMINAL SBS) - ENERO 2020**

En millones de soles

	Estructura % Ene-20	Enero		Var.% Nominal Ene-20 / Ene-19
		2019	2020	
<b>Banco de la Nación</b>	<b>17,5</b>	<b>134</b>	<b>144</b>	<b>7,9</b>
<b>Banca Múltiple</b>	<b>69,8</b>	<b>576</b>	<b>576</b>	<b>-0,1</b>
<b>Instituciones No Bancarias</b>	<b>12,7</b>	<b>93</b>	<b>105</b>	<b>13,2</b>
Financieras	1,8	12	15	22,7
Cajas Municipales	10,9	80	90	11,5
Cajas Rurales	0,0	0	0	189,5
<b>TOTAL</b>	<b>100,0</b>	<b>803</b>	<b>825</b>	<b>2,8</b>
Vista	30,9	286	255	-10,7
Ahorro	50,4	341	416	21,9
A plazo	18,7	176	154	-12,5
MN	88,0	709	726	2,4
ME	12,0	94	99	5,4
ME (Mill. US\$)		28	29	4,1

Fuente: SBS y AFP

Elaboración: BCRP, Sucursal Iquitos. Departamento de Estudios Económicos.

- Por modalidad de captación, se registró incremento en los depósitos de ahorro de 21,9 por ciento; mientras que, los depósitos a plazo y a la vista disminuyeron en 12,5 y 10,7 por ciento respectivamente.

- En cuanto al tipo de moneda, los depósitos en soles se expandieron en 2,4 por ciento, capturando un 88,0 por ciento del total de los depósitos; asimismo, los depósitos en moneda extranjera concentraron el 12,0 por ciento restante y aumentaron en 5,4 por ciento.

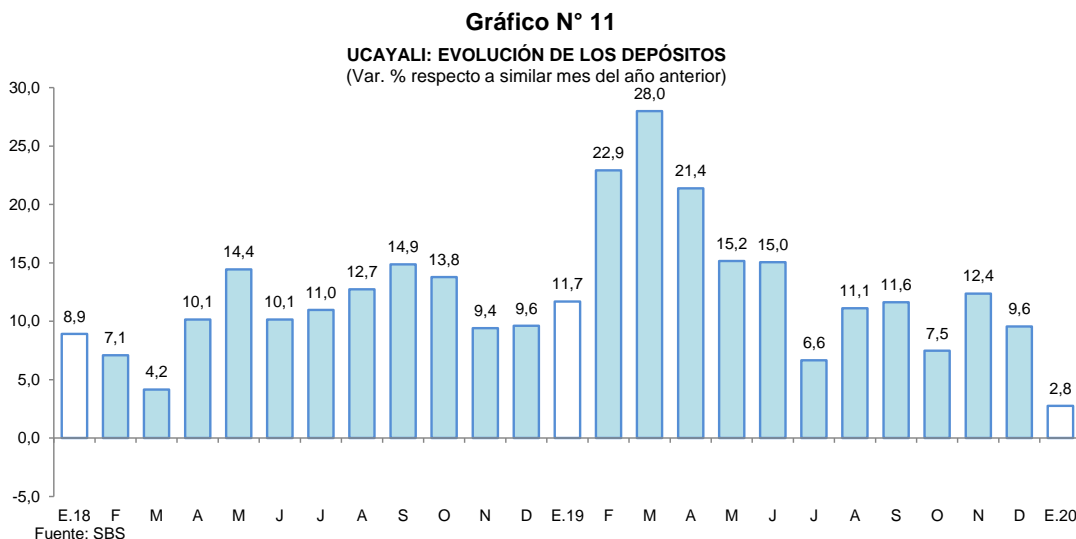

- En el total de los depósitos, la mayor participación la tienen el Banco BBVA (24,9 por ciento), Banco de Crédito (23,1 por ciento), Banco de la Nación (17,5 por ciento), Interbank (9,2 por ciento) y Scotiabank (7,5 por ciento).
- El coeficiente de dolarización de los depósitos alcanzó el 12,0 por ciento, mayor en 0,3 puntos porcentuales registrado en enero de 2019. El aumento de la liquidez en moneda nacional se asoció a los mayores depósitos de ahorro; mientras que, en moneda extranjera el aumento se relaciona con los mayores depósitos de ahorro y a la vista.

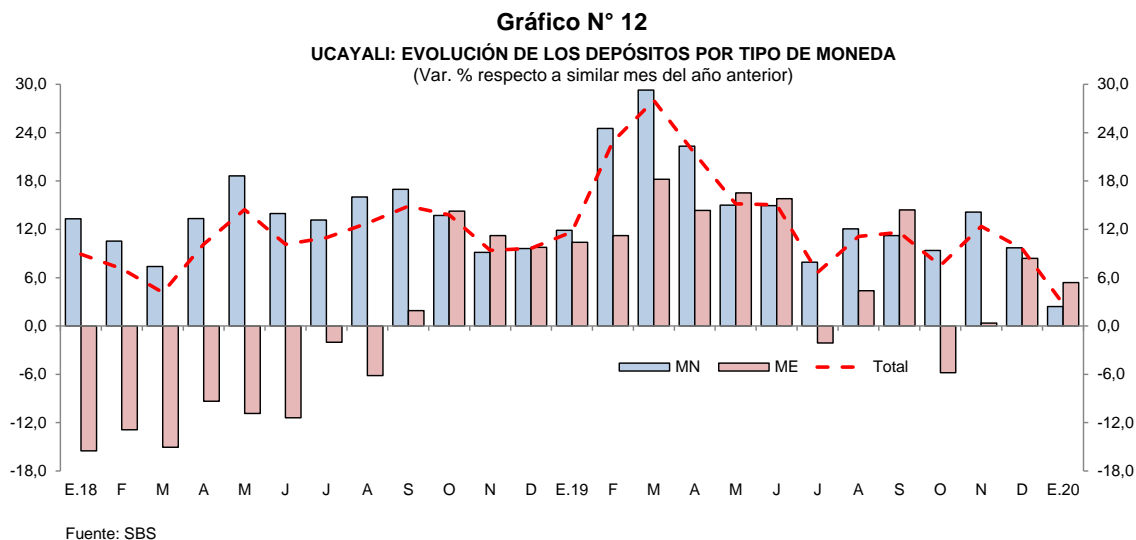

## V. EJECUCIÓN DEL PRESUPUESTO DE GASTOS DEL GOBIERNO GENERAL

### 1. Gasto corriente no financiero

- El gasto corriente no financiero avanzó en 5,9 por ciento interanual en febrero, impulsado por el mayor gasto del gobierno nacional y gobiernos locales; el primero lo aumentó en 12,3 por ciento, por mayores donaciones y transferencias, otros gastos corrientes y pensiones; y los gobiernos locales experimentaron un incremento de 8,4 por ciento, generado por los mayores



gastos en remuneraciones y pensiones; mientras que el gobierno regional los disminuyó en 0,3 por ciento, influyendo la contracción de las cuentas remuneraciones y, bienes y servicios.

- En el periodo enero-febrero, el gasto corriente creció en 5,9 por ciento, debido a los mayores gastos de los gobiernos locales y gobierno regional; mientras el gobierno nacional disminuyó sus gastos en 3,0 por ciento interanual.

**Cuadro N° 11**  
**UCAYALI: GASTO CORRIENTE NO FINANCIERO <sup>1/</sup>**  
(Millones de soles)

	Febrero			Enero - Febrero		
	2019	2020	Var. % real	2019	2020	Var. % real
Gobierno nacional	42,7	49,6	12,3	86,6	85,0	-3,0
Gobierno regional	49,5	50,2	-0,3	95,1	103,6	7,2
Gobiernos locales	12,2	13,4	8,4	18,9	26,2	39,0
<b>Total</b>	<b>104,3</b>	<b>113,1</b>	<b>5,9</b>	<b>200,6</b>	<b>214,8</b>	<b>5,9</b>

1/ Información actualizada al 31 de marzo de 2020.

Fuente: MEF.

Elaboración: BCRP, Sucursal Iquitos. Departamento de Estudios Económicos.

## 2. Inversión pública

- La inversión pública se contrajo en 21,8 por ciento interanual en febrero, inducida por la menor ejecución de obras del gobierno regional, el cual registró una disminución de 50,2 por ciento interanual, explicada por las obras finales en la construcción del hospital regional de Pucallpa; y término de algunas obras de caminos y colegios a finales de 2019; mientras la inversión del gobierno nacional y de los gobiernos locales creció en 194,3 por ciento y 59,4 por ciento, respectivamente; en el primero, explicado por el avance en la obra acondicionamiento turístico de lago Yarinacocha y ampliación del establecimiento penitenciario de Pucallpa; y en los gobiernos locales impulsada por los trabajos en la obra instalación el sistema de agua potable del sector 12, en Manantay; y el mejoramiento de varios jirones en Callería.

**Cuadro N° 12**  
**UCAYALI: INVERSIÓN PÚBLICA <sup>1/ 2/</sup>**  
(Millones de soles)

	Febrero			Enero - Febrero		
	2019	2020	Var. % real	2019	2020	Var. % real
Gobierno nacional	1,2	3,6	194,3	1,9	6,7	252,8
Gobierno regional	25,4	12,9	-50,2	118,5	39,6	- 67,2
Gobiernos locales	5,7	9,3	59,4	7,4	12,3	63,0
<b>Total</b>	<b>32,3</b>	<b>25,8</b>	<b>-21,8</b>	<b>127,7</b>	<b>58,6</b>	<b>-55,0</b>

1/ Información actualizada al 31 de marzo de 2020.

2/ Comprende la adquisición de activos no financieros.

Fuente: MEF.

Elaboración: BCRP, Sucursal Iquitos. Departamento de Estudios Económicos.

- En el periodo enero-febrero, la inversión pública disminuyó en 55,0 por ciento interanual, debido a la menor ejecución de obras del gobierno regional; mientras la inversión del gobierno nacional y gobiernos locales aumentó en 252,8 por ciento y 63,0 por ciento, cada caso.



- En el periodo enero-febrero, Ucayali ejecutó el 9,5 por ciento del presupuesto institucional modificado (PIM); el gobierno regional avanzó el 15,2 por ciento, los gobiernos locales el 6,5 por ciento y el gobierno nacional el 3,9 por ciento.

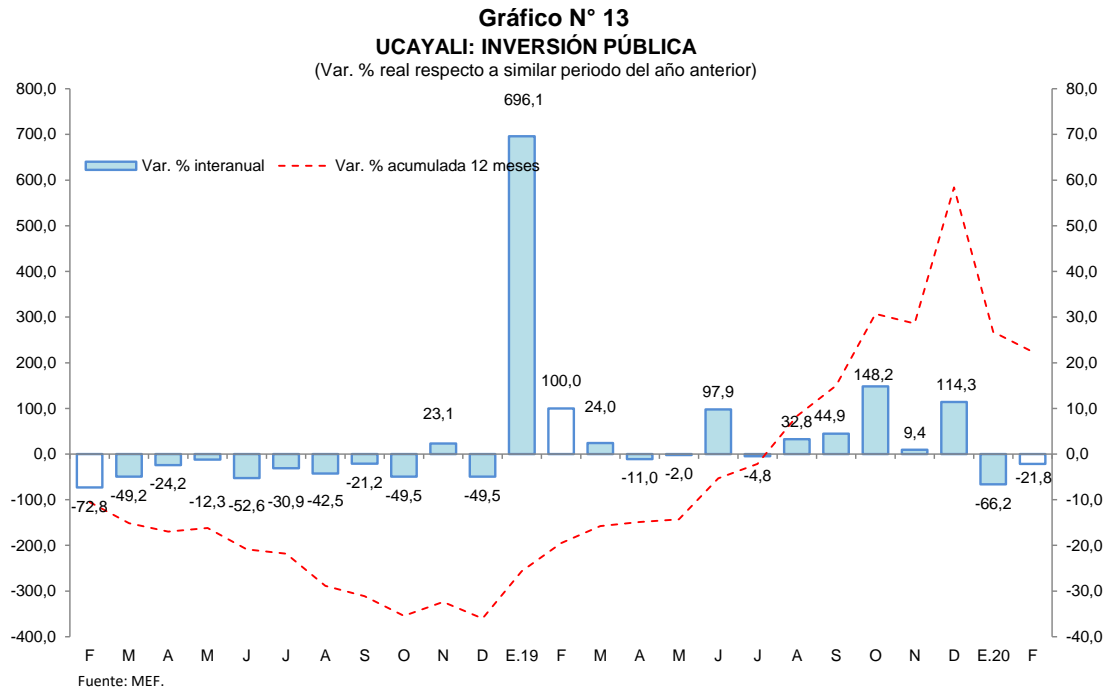

Los proyectos con mayor monto devengado, por nivel de gobierno, son los siguientes:

- El **gobierno nacional** invirtió S/ 1,6 millones en el acondicionamiento turístico del Lago Yarinacocha; y S/ 1,3 millones en la ampliación del establecimiento penitenciario de Pucallpa.
- El **gobierno regional** destinó S/ 2,9 millones en la construcción de la sede central del Gobierno Regional de Ucayali; S/ 1,9 millones en la construcción del centro de salud de Purús; S/ 1,4 millones en la construcción de la carretera Neshuya-Curimana; y S/ 1,1 millones en la construcción del Hospital Regional de Pucallpa.
- Los gobiernos locales** desembolsaron S/ 1,3 millones en la instalación del sistema de agua potable y alcantarillado del sector 12, en Manantay; y S/ 1,0 millones en el mejoramiento de varios jirones del distrito de Callería.

## VI. ANEXOS

Anexo Nº 01

UCAYALI: PRODUCCIÓN AGROPECUARIA <sup>1/</sup>  
(T.M.)

	2019												2020		
	Feb.	Mar.	Abr.	May.	Jun.	Jul.	Ago.	Set.	Oct.	Nov.	Dic.	Ene.-Dic.	Ene.	Feb.	
<b>TOTAL AGRÍCOLA</b>	<b>90 291</b>	<b>90 662</b>	<b>87 907</b>	<b>89 462</b>	<b>78 136</b>	<b>74 137</b>	<b>76 132</b>	<b>81 456</b>	<b>89 021</b>	<b>93 130</b>	<b>94 833</b>	<b>1032 303</b>	<b>96 929</b>	<b>97 977</b>	<b>TOTAL AGRÍCOLA</b>
Arroz cáscara	4 868	2 081	4 076	11 337	7 788	9 707	10 133	10 945	7 831	12 098	8 651	93 160	10 047	4 747	Arroz cáscara
Plátano	26 702	25 658	23 443	22 912	21 363	21 804	20 591	21 551	23 439	24 454	25 929	284 166	27 815	28 140	Plátano
Yuca	8 237	9 381	11 516	8 991	8 816	7 105	5 775	5 121	7 274	6 290	7 637	92 902	6 532	9 367	Yuca
Naranja	1 239	1 699	1 419	1 212	1 134	899	564	46	0	0	480	9 312	877	1 261	Naranja
Papaya	3 375	3 475	3 061	2 939	2 840	3 203	2 919	2 719	3 600	3 872	3 864	39 136	3 979	4 118	Papaya
Piña	779	695	539	506	496	497	530	831	1 204	1 288	1 543	9 804	994	859	Piña
Caña de azúcar	853	800	664	621	537	691	717	627	652	545	782	8 135	562	664	Caña de azúcar
Maíz amarillo duro	2 885	1 974	1 273	725	436	1 116	1 569	2 531	3 000	2 556	3 599	25 512	3 590	2 227	Maíz amarillo duro
Palma aceitera	26 858	30 364	28 454	26 938	23 702	20 394	25 820	29 139	30 554	32 238	32 488	337 507	30 862	31 516	Palma aceitera
Aguaje	2 004	1 249	760	915	779	739	629	552	985	1 048	956	12 145	1 441	1 865	Aguaje
Camu camu	106	483	338	98	19	5	11	32	137	117	206	1 633	96	124	Camu camu
Pijuayo fruto	1 917	1 411	819	279	0	0	0	76	393	427	159	6 539	913	1 794	Pijuayo fruto
Pijuayo palmito	91	96	94	94	89	88	85	88	85	86	92	1 076	92	91	Pijuayo palmito
Otros agrícolas															Otros agrícolas
Cacao	1 193	1 327	1 383	1 634	1 785	1 426	1 306	1 518	1 578	1 211	1 453	17 031	1 211	1 283	Cacao
Café	0	124	2 010	3 168	3 423	2 555	1 724	619	0	0	0	13 623	0	0	Café
Algodón	0	0	0	0	0	0	0	57	60	96	0	213	0	0	Algodón
Cocona	43	45	36	33	46	57	56	40	54	46	68	578	43	43	Cocona
Soya	0	0	0	0	0	0	3	12	19	32	19	85	12	0	Soya
Melón	0	0	0	0	0	30	37	86	383	21	17	574	0	0	Melón
Pepino	21	0	0	13	9	21	42	96	58	10	10	301	5	0	Pepino
Ungurahui	625	660	552	465	300	254	128	0	46	132	312	3 913	450	668	Ungurahui
Resto agrícola	8 495	9 140	7 470	6 582	4 574	3 546	3 493	4 770	7 669	6 563	6 568	74 958	7 408	9 210	Resto agrícola
<b>TOTAL PECUARIO</b>	<b>1 653</b>	<b>2 121</b>	<b>2 372</b>	<b>2 311</b>	<b>2 391</b>	<b>2 378</b>	<b>2 753</b>	<b>2 247</b>	<b>2 847</b>	<b>2 201</b>	<b>2 789</b>	<b>27 963</b>	<b>1 924</b>	<b>1 631</b>	<b>TOTAL PECUARIO</b>
Carne de ave	590	1 048	1 332	1 243	1 345	1 324	1 709	1 288	1 945	1 267	1 802	15 749	897	602	Carne de ave
Carne de porcino	73	73	71	70	74	69	56	58	56	69	107	851	70	68	Carne de porcino
Carne de vacuno	127	145	151	151	171	167	170	194	201	201	216	2 026	134	122	Carne de vacuno
Carne de ovino	2	2	2	2	2	2	2	3	3	3	4	29	2	2	Carne de ovino
Leche	529	551	496	546	502	510	475	376	341	375	375	5 597	506	504	Leche
Huevos	332	302	320	299	297	306	341	328	301	286	285	3 711	315	333	Huevos

1/ Cifras preliminares.

Fuente: Dirección Regional del MINAGRI de Ucayali.

Elaboración: BCRP - Sucursal Iquitos.



Anexo Nº 02

UCAYALI: PRODUCCIÓN PESQUERA  
(T.M.)

	2019												2020		
	Feb.	Mar.	Abr.	May.	Jun.	Jul.	Ago.	Set.	Oct.	Nov.	Dic.	Ene.-Dic.	Ene.	Feb.	
<b>DESEMBARQUE TOTAL <sup>1/</sup></b>	<b>196</b>	<b>236</b>	<b>227</b>	<b>341</b>	<b>503</b>	<b>562</b>	<b>505</b>	<b>756</b>	<b>658</b>	<b>311</b>	<b>275</b>	<b>4 810</b>	<b>273</b>	<b>220</b>	<b>DESEMBARQUE TOTAL <sup>1/</sup></b>
Fresco	145	185	179	274	396	457	378	617	565	222	196	3 811	209	165	Fresco
Seco-salado	51	51	48	67	107	105	127	139	93	89	79	999	64	55	Seco-salado
<b>DESEMBARQUE TOTAL <sup>2/</sup></b>	<b>196</b>	<b>236</b>	<b>227</b>	<b>341</b>	<b>503</b>	<b>562</b>	<b>505</b>	<b>756</b>	<b>658</b>	<b>311</b>	<b>275</b>	<b>4 810</b>	<b>273</b>	<b>220</b>	<b>DESEMBARQUE TOTAL <sup>2/</sup></b>
Acarahuazú	1	1	1	1	1	2	4	5	3	3	1	24	2	1	Acarahuazú
Achacubo	0	0	0	0	0	0	0	0	0	0	0	0	0	0	Achacubo
Arahuana	2	2	1	0	7	0	0	0	10	1	0	24	1	2	Arahuana
Boquichico	48	51	68	77	154	173	149	298	348	79	45	1 521	38	50	Boquichico
Chiu Chiu	13	61	9	2	1	2	3	1	11	8	27	162	18	15	Chiu Chiu
Doncella	8	4	10	22	28	35	23	29	7	7	10	194	9	8	Doncella
Dorado	0	0	1	1	1	2	3	1	0	3	1	14	2	0	Dorado
Gamitana	0	0	1	2	1	2	2	1	0	1	0	11	1	0	Gamitana
Lisa	2	2	13	9	17	21	14	9	2	5	2	99	4	2	Lisa
LLambina	31	26	12	2	0	2	6	0	2	12	46	215	59	46	LLambina
Llausa	4	1	3	7	9	7	12	11	2	3	3	65	3	5	Llausa
Maparate	10	5	5	7	6	8	11	15	22	22	19	136	21	12	Maparate
Mota	7	8	5	12	18	19	18	23	19	23	22	183	23	8	Mota
Paco	1	1	2	3	1	2	3	3	0	1	0	18	1	1	Paco
Paiche	2	8	4	4	3	12	9	3	0	0	0	50	0	5	Paiche
Palometa	8	7	21	30	72	35	38	27	3	9	2	255	6	6	Palometa
Sardina	0	2	10	39	50	27	24	25	18	11	1	213	6	3	Sardina
Torre	0	0	0	0	0	0	0	0	0	0	1	2	1	0	Torre
Tucunaré	0	0	0	0	0	2	1	2	0	1	1	7	1	0	Tucunaré
Turushuqui	3	4	2	2	3	1	3	3	0	2	2	26	2	3	Turushuqui
Yulilla	2	3	1	0	0	2	3	1	2	3	4	25	4	3	Yulilla
Otras especies	54	50	58	121	131	208	179	299	209	117	88	1 566	71	50	Otras especies
<b>PECES ORNAMENTALES (unidades)</b>	<b>15 541</b>	<b>8 237</b>	<b>29 445</b>	<b>22 301</b>	<b>38 800</b>	<b>111 164</b>	<b>78 978</b>	<b>67 080</b>	<b>45 153</b>	<b>18 574</b>	<b>43 255</b>	<b>487 297</b>	<b>20 615</b>	<b>16 850</b>	<b>PECES ORNAMENTALES (unidades)</b>

1/ Por estado de conservación.

2/ Por tipo de especie.

Fuente: Dirección Regional de la Producción de Ucayali.

Elaboración: BCRP - Sucursal Iquitos.

Anexo Nº 03

UCAYALI: PRODUCCIÓN DE MADERA ROLLIZA  
(m<sup>3</sup>)

	2019												2020		
	Feb.	Mar.	Abr.	May.	Jun.	Jul.	Ago.	Set.	Oct.	Nov.	Dic.	Ene.-Dic.	Ene.	Feb.	
<b>Especies de madera</b>															<b>Especies de madera</b>
Aguano masha	0	48	0	0	7	0	520	354	313	335	134	2 110	n.d.	n.d.	Aguano masha
Bolaina blanca	675	485	131	1 719	840	1 683	1 170	2 278	1 991	1 231	1 530	14 578	n.d.	n.d.	Bolaina blanca
Caoba	0	0	0	0	0	0	0	0	0	0	0	0	n.d.	n.d.	Caoba
Capirona	100	268	231	707	1 626	1 160	979	1 299	932	2 958	1 956	12 465	n.d.	n.d.	Capirona
Cachimbo	617	556	2 841	1 993	1 639	2 810	3 430	7 724	11 076	13 020	8 221	55 687	n.d.	n.d.	Cachimbo
Catahua	119	87	272	937	347	358	794	2 481	1 660	2 465	1 041	10 626	n.d.	n.d.	Catahua
Cedro	53	0	0	0	0	0	0	54	13	59	57	237	n.d.	n.d.	Cedro
Copaiba	235	1 341	471	3 573	330	1 457	6 281	7 224	5 660	7 173	7 376	41 668	n.d.	n.d.	Copaiba
Cumala	487	393	668	217	50	1 516	4 118	4 072	4 736	3 554	4 117	25 531	n.d.	n.d.	Cumala
Estoraque	174	371	180	599	56	45	263	519	2 219	791	1 402	6 633	n.d.	n.d.	Estoraque
Huayruro	994	1 500	491	731	71	1 685	1 930	4 198	3 393	7 366	2 722	25 768	n.d.	n.d.	Huayruro
Huimba negra	0	210	52	515	218	108	250	707	1 182	901	931	5 085	n.d.	n.d.	Huimba negra
Ishpingo	13	183	10	94	87	126	977	710	518	146	77	3 061	n.d.	n.d.	Ishpingo
Lagarto caspi	0	0	0	10	3	0	92	4	7	21	76	229	n.d.	n.d.	Lagarto caspi
Lupuna blanca	553	819	264	333	64	223	2 684	2 060	3 682	3 918	1 719	16 376	n.d.	n.d.	Lupuna blanca
Moena	27	98	273	97	96	86	135	802	310	1 103	254	3 510	n.d.	n.d.	Moena
Panguana	148	162	144	393	762	619	1 804	2 065	2 267	2 960	1 933	13 300	n.d.	n.d.	Panguana
Pashaco	345	337	74	540	586	344	89	2 830	1 648	3 149	1 394	11 685	n.d.	n.d.	Pashaco
Pumaquiro	0	55	58	22	36	150	159	122	153	270	87	1 156	n.d.	n.d.	Pumaquiro
Quinilla	12	131	447	459	112	845	1 305	1 115	1 566	863	768	7 876	n.d.	n.d.	Quinilla
Requia	0	157	17	0	35	282	0	11	6	25	260	793	n.d.	n.d.	Requia
Shihuahuaco	1 563	2 672	2 508	2 032	3 830	2 157	3 886	5 586	2 474	10 675	3 951	42 402	n.d.	n.d.	Shihuahuaco
Tornillo	86	679	1 252	1 381	2 388	1 980	2 293	4 172	4 954	6 382	3 383	29 630	n.d.	n.d.	Tornillo
Utucuro	0	0	0	170	0	0	0	11	319	31	0	531	n.d.	n.d.	Utucuro
Yacushapana	170	119	155	141	51	250	570	870	667	309	539	4 004	n.d.	n.d.	Yacushapana
Otros	1 672	2 773	3 823	10 172	2 860	6 363	6 980	16 647	15 728	24 113	17 870	111 753	n.d.	n.d.	Otros
<b>TOTAL</b>	<b>8 043</b>	<b>13 442</b>	<b>14 361</b>	<b>26 835</b>	<b>16 091</b>	<b>24 246</b>	<b>40 710</b>	<b>67 917</b>	<b>67 474</b>	<b>93 816</b>	<b>61 798</b>	<b>446 695</b>	<b>n.d.</b>	<b>n.d.</b>	<b>TOTAL</b>

Fuente: Gobierno Regional de Ucayali - Dirección de Gestión Forestal y Fauna Silvestre.

Elaboración: BCRP - Sucursal Iquitos.



Anexo Nº 04

UCAYALI: PRODUCCIÓN DE MADERA ASERRADA  
(m<sup>3</sup>)

	2019												2020		
	Feb.	Mar.	Abr.	May.	Jun.	Jul.	Ago.	Set.	Oct.	Nov.	Dic.	Ene.-Dic.	Ene.	Feb.	
<b>Especies de madera</b>															<b>Especies de madera</b>
Aguano masha	110	52	5	0	0	0	0	0	0	0	0	171	n.d.	n.d.	Aguano masha
Caoba	0	0	0	0	0	0	0	0	0	0	0	0	n.d.	n.d.	Caoba
Capirona	187	178	332	228	73	25	51	117	194	226	254	2 213	n.d.	n.d.	Capirona
Cachimbo	4 656	4 747	3 541	0	62	32	0	122	46	47	0	17 986	n.d.	n.d.	Cachimbo
Catahua	162	676	176	0	34	0	81	0	130	0	27	1 293	n.d.	n.d.	Catahua
Cedro	33	63	0	140	337	215	102	47	83	41	23	1 086	n.d.	n.d.	Cedro
Copaiba	1 565	2 036	2 136	20	372	81	28	11	0	0	3	7 600	n.d.	n.d.	Copaiba
Cumala	1 407	1 413	1 304	683	871	560	764	791	670	981	95	10 901	n.d.	n.d.	Cumala
Estoraque	60	316	389	32	0	0	0	0	0	0	353	1 208	n.d.	n.d.	Estoraque
Huayruro	1 533	1 813	1 536	110	80	0	0	0	0	0	0	7 048	n.d.	n.d.	Huayruro
Huimba	67	176	134	0	0	0	0	0	0	0	0	478	n.d.	n.d.	Huimba
Ishpingo	108	83	338	0	0	4	11	0	0	13	3	699	n.d.	n.d.	Ishpingo
Lagarto caspi	0	0	0	0	0	0	0	0	0	0	0	21	n.d.	n.d.	Lagarto caspi
Lupuna	124	90	143	0	0	23	14	5	0	13	0	466	n.d.	n.d.	Lupuna
Marupa	17	34	9	73	137	124	49	101	100	156	8	813	n.d.	n.d.	Marupa
Moena	141	503	324	0	47	21	110	12	17	13	0	1 582	n.d.	n.d.	Moena
Pashaco	248	419	190	93	50	39	68	34	6	15	0	1 565	n.d.	n.d.	Pashaco
Pumaquiro	64	58	30	0	28	29	0	0	0	0	0	277	n.d.	n.d.	Pumaquiro
Quinilla	109	49	50	0	0	0	0	0	0	0	0	369	n.d.	n.d.	Quinilla
Requia	0	57	49	0	0	0	0	0	0	0	0	142	n.d.	n.d.	Requia
Shihuahuaco	2 954	1 738	33 374	622	462	132	220	66	511	594	1 229	44 012	n.d.	n.d.	Shihuahuaco
Tornillo	0	0	1 464	1 078	1 400	1 383	828	1 111	916	288	374	8 840	n.d.	n.d.	Tornillo
Utucuro	95	44	39	0	0	0	0	0	0	0	0	234	n.d.	n.d.	Utucuro
Yacushapana	155	90	35	0	0	0	0	0	0	0	0	351	n.d.	n.d.	Yacushapana
Otros	6 660	7 084	3 724	2 399	2 410	2 057	1 938	1 809	1 779	1 175	1 972	40 703	n.d.	n.d.	Otros
<b>TOTAL</b>	<b>20 454</b>	<b>21 720</b>	<b>49 322</b>	<b>5 478</b>	<b>6 362</b>	<b>4 725</b>	<b>4 264</b>	<b>4 226</b>	<b>4 452</b>	<b>3 562</b>	<b>4 342</b>	<b>150 058</b>	<b>n.d.</b>	<b>n.d.</b>	<b>TOTAL</b>

Fuente: Gobierno Regional de Ucayali - Dirección de Gestión Forestal y Fauna Silvestre.

Elaboración: BCRP - Sucursal Iquitos.

Anexo Nº 05

UCAYALI: PRODUCCIÓN DE HIDROCARBUROS LÍQUIDOS Y GAS

	2019												2020		
	Feb.	Mar.	Abr.	May.	Jun.	Jul.	Ago.	Set.	Oct.	Nov.	Dic.	Ene.-Dic.	Ene.	Feb.	
<b>LÍQUIDOS GN <sup>1/</sup></b> *Lote 31-C (LGN)	25	26	23	25	20	24	24	21	20	19	19	274	18	16	<b>LÍQUIDOS GN <sup>1/</sup></b> *Lote 31-C (LGN)
<b>PETRÓLEO <sup>1/</sup></b> *Lote 131	97	96	90	95	92	94	91	94	92	85	87	1 119	83	73	<b>PETRÓLEO <sup>1/</sup></b> *Lote 131
<b>GAS NATURAL <sup>2/</sup></b> *Lote 31-C	191	101	106	381	272	338	894	634	609	188	24	4 004	94	110	<b>GAS NATURAL <sup>2/</sup></b> *Lote 31-C

1/ Miles de barriles.

2/ Millones de pies cúbicos.

Fuente: Perúpetro S.A.

Elaboración: BCRP - Sucursal Iquitos.

Anexo Nº 06

UCAYALI: PRODUCCIÓN MANUFACTURERA <sup>1/</sup>  
(índice de volumen físico: 2007=100)

C I I U	2019												2020		C I I U	
	Feb.	Mar.	Abr.	May.	Jun.	Jul.	Ago.	Set.	Oct.	Nov.	Dic.	Ene.-Dic.	Ene.	Feb.		
<b>MANUFACTURA PRIMARIA</b>	<b>0,0</b>	<b>0,0</b>	<b>0,0</b>	<b>0,0</b>	<b>0,0</b>	<b>0,0</b>	<b>0,0</b>	<b>0,0</b>	<b>0,0</b>	<b>0,0</b>	<b>0,0</b>	<b>0,0</b>	<b>0,0</b>	<b>0,0</b>	<b>n.d.</b>	<b>MANUFACTURA PRIMARIA</b>
2320 -Refinación de petróleo	0,0	0,0	0,0	0,0	0,0	0,0	0,0	0,0	0,0	0,0	0,0	0,0	0,0	0,0	n.d.	2320 -Refinación de petróleo
<b>MANUFACTURA NO PRIMARIA</b>	<b>182,1</b>	<b>202,4</b>	<b>221,9</b>	<b>169,8</b>	<b>198,0</b>	<b>182,1</b>	<b>166,7</b>	<b>210,9</b>	<b>194,1</b>	<b>191,4</b>	<b>196,1</b>	<b>196,3</b>	<b>217,5</b>	<b>n.d.</b>	<b>MANUFACTURA NO PRIMARIA</b>	
1553 -Bebidas malteadas	305,0	340,1	270,4	334,7	395,5	363,4	334,5	431,3	391,6	391,6	399,0	365,1	367,6	n.d.	1553 -Bebidas malteadas	
1554 -Bebidas gaseosas	161,2	245,3	228,0	296,0	221,0	324,3	256,4	242,6	278,7	239,9	227,3	246,3	252,3	n.d.	1554 -Bebidas gaseosas	
2010 -Madera aserrada	94,0	99,8	226,7	25,2	29,2	21,7	19,6	19,4	20,5	16,4	20,0	57,5	106,4	n.d.	2010 -Madera aserrada	
2021 -Triplay	44,1	62,4	63,9	72,6	68,6	74,9	84,7	69,0	72,1	74,0	67,7	67,7	67,7	n.d.	2021 -Triplay	
2710 -Calaminas y varillas	8,0	17,3	3,3	3,5	0,0	3,7	1,9	3,4	20,3	6,6	7,1	7,6	0,9	n.d.	2710 -Calaminas y varillas	
2899 -Clavos para madera	0,0	0,0	0,0	0,0	0,0	0,0	0,0	0,0	0,0	0,0	0,0	0,0	0,0	n.d.	2899 -Clavos para madera	
<b>TOTAL</b>	<b>120,9</b>	<b>134,4</b>	<b>147,3</b>	<b>112,8</b>	<b>131,5</b>	<b>120,9</b>	<b>110,7</b>	<b>140,1</b>	<b>128,9</b>	<b>127,1</b>	<b>130,2</b>	<b>130,3</b>	<b>144,4</b>	<b>n.d.</b>	<b>TOTAL</b>	

1/ Cifras preliminares

Fuente: Dirección Regional de la Producción de Ucayali - Encuesta a Empresas Industriales.

Elaboración: BCRP - Sucursal Iquitos.



Anexo Nº 07

UCAYALI: PRODUCCIÓN MANUFACTURERA <sup>1/</sup>  
(Variación Porcentual)

C I I U	2019/2018												2020/2019		C I I U
	Feb.	Mar.	Abr.	May.	Jun.	Jul.	Ago.	Set.	Oct.	Nov.	Dic.	Ene.-Dic.	Ene.	Feb.	
<b>MANUFACTURA PRIMARIA</b>	<b>-100,0</b>	<b>-100,0</b>	<b>-100,0</b>	-	<b>-100,0</b>	<b>-100,0</b>	<b>-100,0</b>	<b>-100,0</b>	-	-	-	<b>-100,0</b>	-	<b>n.d.</b>	<b>MANUFACTURA PRIMARIA</b>
2320 -Refinación de petróleo	-100,0	-100,0	-100,0	-	-100,0	-100,0	-100,0	-100,0	-	-	-	-100,0	-	n.d.	2320 -Refinación de petróleo
<b>MANUFACTURA NO PRIMARIA</b>	<b>7,6</b>	<b>18,8</b>	<b>13,0</b>	<b>-17,7</b>	<b>-4,4</b>	<b>-8,7</b>	<b>-28,0</b>	<b>6,6</b>	<b>-9,1</b>	<b>-10,2</b>	<b>-23,9</b>	<b>-4,5</b>	<b>-9,2</b>	<b>n.d.</b>	<b>MANUFACTURA NO PRIMARIA</b>
1553 -Bebidas malteadas	13,2	24,6	-16,7	-9,2	4,9	0,7	-17,7	26,0	8,9	8,6	-14,1	3,3	-13,3	n.d.	1553 -Bebidas malteadas
1554 -Bebidas gaseosas	-51,0	30,3	-19,8	-4,3	1,8	5,2	-25,3	-24,6	-12,3	-9,4	-10,7	-14,1	7,2	n.d.	1554 -Bebidas gaseosas
2010 -Madera aserrada	-1,0	0,2	125,7	-66,4	-58,8	-67,6	-78,8	-76,7	-80,0	-84,1	-79,1	-36,8	9,5	n.d.	2010 -Madera aserrada
2021 -Triplay	102,4	14,8	5,4	27,2	14,8	4,0	0,2	19,4	13,0	6,3	21,2	15,3	14,9	n.d.	2021 -Triplay
2710 -Calaminas y varillas	-43,9	7,9	-78,4	-76,5	-	-	-79,7	-64,9	83,1	23,7	107,7	-34,7	-94,8	n.d.	2710 -Calaminas y varillas
2899 -Clavos de madera	-	-	-	-	-	-	-	-	-	-	-	-	-	n.d.	2899 -Clavos de madera
<b>TOTAL</b>	<b>6,2</b>	<b>17,5</b>	<b>12,1</b>	<b>-17,7</b>	<b>-9,3</b>	<b>-12,7</b>	<b>-28,1</b>	<b>6,5</b>	<b>-9,1</b>	<b>-10,2</b>	<b>-23,9</b>	<b>-5,7</b>	<b>-9,2</b>	<b>n.d.</b>	<b>TOTAL</b>

1/ cifras preliminares

Fuente: Dirección Regional de la Producción de Ucayali - Encuesta a Empresas Industriales.

Elaboración: BCRP - Sucursal Iquitos.

**Anexo Nº 08**

**PUCALLPA: EMPLEO FORMAL URBANO EN EMPRESAS DE 10 Y MÁS TRABAJADORES  
POR SECTORES ECONÓMICOS  
(Variación porcentual con respecto al mismo mes del año anterior)**

Año	Mes	Primario <sup>1/</sup>	Industria	Comercio	Transporte	Servicios <sup>2/</sup>	Total
2019	FEB.	-14,5	-7,6	0,3	-2,2	10,5	-1,0
	MAR.	-15,3	-0,5	0,4	-3,6	23,9	4,5
	ABR.	-15,6	-0,3	-2,2	2,8	3,8	0,0
	MAY.	-18,1	1,6	-3,2	4,5	-2,4	-1,5
	JUN.	-7,0	2,0	-5,2	12,6	1,3	0,7
	JUL.	-2,4	1,2	-6,6	10,0	-0,2	-0,3
	AGO.	-5,4	1,2	-6,7	17,5	-0,3	0,2
	SET.	-20,1	3,4	-1,4	22,1	-1,7	1,2
	OCT.	-13,1	-0,9	-2,3	22,4	-6,0	-1,1
	NOV.	-13,6	0,1	-3,1	23,2	-6,1	-1,0
DIC.	-18,0	-0,1	-4,4	37,2	-7,7	-1,1	
2020	ENE.	n.d.	n.d.	n.d.	n.d.	n.d.	n.d.
	FEB. <sup>3/</sup>	n.d.	n.d.	n.d.	n.d.	n.d.	n.d.

Nota: La información corresponde al primer día de cada mes.

1/ Conformada por las subramas agricultura, pesca y minería.

2/ Conformada por las subramas servicios prestados a empresas, restaurantes y hoteles, establecimientos financieros, enseñanza, servicios sociales y comunales; y electricidad, gas y agua.

3/ Preliminar.

Fuente: MTPE – Encuesta Nacional de Variación Mensual del Empleo (ENVME).

Elaboración: BCRP - Sucursal Iquitos.

Anexo Nº 09

UCAYALI: EXPORTACIONES POR GRUPO DE PRODUCTOS <sup>1/</sup>  
(Valor FOB - Millones de US\$)

	2019												2020		
	Feb.	Mar.	Abr.	May.	Jun.	Jul.	Ago.	Set.	Oct.	Nov.	Dic.	Ene.-Dic.	Ene.	Feb.	
<b>Productos no tradicionales</b>	<b>1,2</b>	<b>1,5</b>	<b>1,7</b>	<b>1,2</b>	<b>2,5</b>	<b>3,1</b>	<b>1,7</b>	<b>2,1</b>	<b>1,9</b>	<b>2,8</b>	<b>1,8</b>	<b>22,8</b>	<b>2,2</b>	<b>3,6</b>	<b>Productos no tradicionales</b>
<b>Forestales</b>	<b>1,0</b>	<b>1,3</b>	<b>1,5</b>	<b>1,0</b>	<b>1,8</b>	<b>1,5</b>	<b>1,3</b>	<b>1,6</b>	<b>1,6</b>	<b>2,5</b>	<b>1,3</b>	<b>17,7</b>	<b>1,6</b>	<b>1,1</b>	<b>Forestales</b>
- Madera aserrada	0,3	0,8	0,6	0,6	0,2	0,4	0,5	0,5	0,7	1,8	1,1	7,9	1,2	0,4	- Madera aserrada
- Tablillas y frisos	0,6	0,4	0,4	0,2	0,5	0,7	0,4	0,6	0,5	0,3	0,1	5,4	0,0	0,0	- Tablillas y frisos
- Machihembrado	0,0	0,0	0,0	0,0	0,0	0,0	0,0	0,0	0,0	0,0	0,0	0,0	0,0	0,0	- Machihembrado
- Triplay	0,0	0,0	0,0	0,0	0,0	0,0	0,0	0,0	0,0	0,0	0,0	0,0	0,1	0,0	- Triplay
- Tableros	0,0	0,0	0,0	0,0	0,0	0,0	0,0	0,0	0,0	0,0	0,0	0,0	0,0	0,0	- Tableros
- Tarugos y trefilados	0,0	0,0	0,0	0,0	0,0	0,0	0,0	0,0	0,0	0,0	0,0	0,0	0,0	0,0	- Tarugos y trefilados
- Otros acabados	0,1	0,1	0,5	0,1	1,1	0,5	0,5	0,5	0,4	0,3	0,1	4,3	0,3	0,7	- Otros acabados
<b>Agroindustriales</b>	<b>0,1</b>	<b>0,1</b>	<b>0,1</b>	<b>0,2</b>	<b>0,7</b>	<b>1,6</b>	<b>0,4</b>	<b>0,4</b>	<b>0,3</b>	<b>0,3</b>	<b>0,4</b>	<b>4,9</b>	<b>0,5</b>	<b>2,5</b>	<b>Agroindustriales</b>
- Camu camu	0,0	0,0	0,0	0,0	0,1	0,0	0,0	0,0	0,0	0,0	0,0	0,2	0,0	0,0	- Camu camu
- Uña de gato	0,0	0,0	0,0	0,0	0,0	0,0	0,0	0,0	0,0	0,0	0,0	0,0	0,0	0,0	- Uña de gato
- Sangre de grado	0,0	0,0	0,0	0,0	0,0	0,0	0,0	0,0	0,0	0,0	0,0	0,0	0,0	0,0	- Sangre de grado
- Cacao en grano	0,1	0,1	0,1	0,2	0,6	1,5	0,4	0,4	0,2	0,3	0,4	4,7	0,5	0,0	- Cacao en grano
- Otros	0,0	0,0	0,0	0,0	0,0	0,0	0,0	0,0	0,1	0,0	0,0	0,1	0,0	2,5	- Otros
<b>Pesqueros</b>	<b>0,0</b>	<b>0,0</b>	<b>0,0</b>	<b>0,0</b>	<b>0,0</b>	<b>0,0</b>	<b>0,0</b>	<b>0,0</b>	<b>0,0</b>	<b>0,0</b>	<b>0,0</b>	<b>0,0</b>	<b>0,0</b>	<b>0,0</b>	<b>Pesqueros</b>
- Peces ornamentales	0,0	0,0	0,0	0,0	0,0	0,0	0,0	0,0	0,0	0,0	0,0	0,0	0,0	0,0	- Peces ornamentales
- Pescado congelado	0,0	0,0	0,0	0,0	0,0	0,0	0,0	0,0	0,0	0,0	0,0	0,0	0,0	0,0	- Pescado congelado
- Pescado seco salado	0,0	0,0	0,0	0,0	0,0	0,0	0,0	0,0	0,0	0,0	0,0	0,0	0,0	0,0	- Pescado seco salado
<b>Otros</b>	<b>0,0</b>	<b>0,1</b>	<b>0,0</b>	<b>0,0</b>	<b>0,0</b>	<b>0,0</b>	<b>0,0</b>	<b>0,1</b>	<b>0,0</b>	<b>0,0</b>	<b>0,0</b>	<b>0,2</b>	<b>0,0</b>	<b>0,0</b>	<b>Otros</b>
<b>Resto</b>	<b>0,0</b>	<b>0,0</b>	<b>0,0</b>	<b>0,0</b>	<b>0,0</b>	<b>0,0</b>	<b>0,0</b>	<b>0,0</b>	<b>0,0</b>	<b>0,0</b>	<b>0,0</b>	<b>0,0</b>	<b>0,0</b>	<b>0,0</b>	<b>Resto</b>
<b>TOTAL EXPORTACIONES</b>	<b>1,2</b>	<b>1,5</b>	<b>1,7</b>	<b>1,2</b>	<b>2,5</b>	<b>3,1</b>	<b>1,7</b>	<b>2,1</b>	<b>1,9</b>	<b>2,8</b>	<b>1,8</b>	<b>22,8</b>	<b>2,2</b>	<b>3,6</b>	<b>TOTAL EXPORTACIONES</b>

1/ cifras preliminares.

Fuente: SUNAT.

Elaboración: BCRP - Sucursal Iquitos.



Anexo Nº 10

UCAYALI: EJECUCIÓN DEL PRESUPUESTO DE GASTOS DEL GOBIERNO NACIONAL <sup>1/</sup>  
(Millones de soles)

	2019												2020		
	Feb.	Mar.	Abr.	May.	Jun.	Jul.	Ago.	Set.	Oct.	Nov.	Dic.	Ene.-Dic.	Ene.	Feb.	
<b>GASTOS NO FINANCIEROS</b>	<b>43,9</b>	<b>40,4</b>	<b>52,2</b>	<b>54,3</b>	<b>51,0</b>	<b>66,7</b>	<b>43,8</b>	<b>50,4</b>	<b>55,4</b>	<b>82,4</b>	<b>99,4</b>	<b>684,6</b>	<b>43,8</b>	<b>53,2</b>	<b>GASTOS NO FINANCIEROS</b>
<b>a. GASTOS CORRIENTES</b>	<b>42,7</b>	<b>38,4</b>	<b>44,9</b>	<b>48,1</b>	<b>42,3</b>	<b>60,6</b>	<b>39,1</b>	<b>41,7</b>	<b>44,8</b>	<b>53,0</b>	<b>56,4</b>	<b>555,8</b>	<b>35,4</b>	<b>49,6</b>	<b>a. GASTOS CORRIENTES</b>
1. Personal y obligaciones	19,4	19,3	19,2	20,6	19,9	23,0	19,3	19,5	19,8	20,8	25,4	244,3	19,0	17,6	1. Personal y obligaciones
2. Pensiones y prestaciones sociales	1,1	1,3	1,3	1,1	1,2	6,6	1,1	0,2	0,3	0,2	2,2	17,9	1,1	1,4	2. Pensiones y prestaciones sociales
3. Bienes y servicios	14,9	12,5	11,2	11,4	10,0	17,1	12,3	11,5	13,4	14,2	21,1	154,5	13,9	8,1	3. Bienes y servicios
4. Donaciones y transferencias	0,0	0,0	0,1	0,6	0,2	5,7	-0,7	2,0	0,5	2,4	0,8	30,6	0,0	14,3	4. Donaciones y transferencias
5. Otros gastos corrientes	7,2	5,3	13,1	14,5	10,9	8,2	7,0	8,5	10,8	15,4	6,9	108,5	1,4	8,2	5. Otros gastos corrientes
<b>b. GASTOS DE CAPITAL</b>	<b>1,2</b>	<b>2,0</b>	<b>7,3</b>	<b>6,1</b>	<b>8,7</b>	<b>6,2</b>	<b>4,7</b>	<b>8,8</b>	<b>10,6</b>	<b>29,5</b>	<b>43,1</b>	<b>128,8</b>	<b>8,4</b>	<b>3,6</b>	<b>b. GASTOS DE CAPITAL</b>
1. Adquisición de activos no financieros	1,2	2,0	4,9	2,7	5,7	5,2	4,6	8,8	9,6	29,5	43,0	117,9	3,2	3,6	1. Adquisición de activos no financieros
2. Donaciones y transferencias	0,0	0,0	0,1	0,0	2,0	0,0	0,0	0,0	0,9	0,0	0,0	3,0	5,3	0,0	2. Donaciones y transferencias
3. Otros gastos de capital	0,0	0,0	2,4	3,4	1,0	1,0	0,0	0,0	0,0	0,0	0,1	7,8	0,0	0,0	3. Otros gastos de capital

1/ Información actualizada al 31 de marzo de 2020.

Fuente: MEF.

Elaboración: BCRP - Sucursal Iquitos.

Anexo Nº 11

UCAYALI: EJECUCIÓN DEL PRESUPUESTO DE GASTOS DEL GOBIERNO REGIONAL <sup>1/</sup>  
(Millones de soles)

	2019												2020		
	Feb.	Mar.	Abr.	May.	Jun.	Jul.	Ago.	Set.	Oct.	Nov.	Dic.	Ene.-Dic.	Ene.	Feb.	
<b>GASTOS NO FINANCIEROS</b>	<b>74,9</b>	<b>64,7</b>	<b>55,5</b>	<b>89,3</b>	<b>103,0</b>	<b>91,1</b>	<b>115,7</b>	<b>89,5</b>	<b>120,8</b>	<b>99,1</b>	<b>157,2</b>	<b>1199,4</b>	<b>80,2</b>	<b>63,0</b>	<b>GASTOS NO FINANCIEROS</b>
<b>a. GASTOS CORRIENTES</b>	<b>49,5</b>	<b>49,4</b>	<b>52,8</b>	<b>52,6</b>	<b>72,3</b>	<b>57,6</b>	<b>66,1</b>	<b>43,4</b>	<b>58,6</b>	<b>56,5</b>	<b>92,4</b>	<b>696,8</b>	<b>53,5</b>	<b>50,2</b>	<b>a. GASTOS CORRIENTES</b>
1. Personal y obligaciones	40,0	35,9	38,5	38,0	39,2	43,3	48,5	30,7	41,3	39,2	55,0	488,9	46,8	40,5	1. Personal y obligaciones
2. Pensiones y prestaciones sociales	1,9	3,4	1,9	1,9	1,9	2,3	2,0	2,4	2,5	1,8	3,6	28,0	2,5	2,0	2. Pensiones y prestaciones sociales
3. Bienes y servicios	7,5	10,0	12,3	12,2	11,5	11,9	15,6	10,3	14,6	15,3	30,0	154,4	4,1	7,5	3. Bienes y servicios
4. Donaciones y transferencias corrientes	0,0	0,0	0,0	0,0	0,0	0,0	0,0	0,0	0,2	0,0	0,0	0,0	0,0	0,0	4. Donaciones y transferencias corrientes
5. Otros gastos corrientes	0,1	0,2	0,1	0,6	19,6	0,1	0,0	0,1	0,0	0,2	3,9	25,1	0,0	0,2	5. Otros gastos corrientes
<b>b. GASTOS DE CAPITAL</b>	<b>25,4</b>	<b>15,3</b>	<b>2,7</b>	<b>36,7</b>	<b>30,7</b>	<b>33,5</b>	<b>49,6</b>	<b>46,1</b>	<b>62,2</b>	<b>42,6</b>	<b>64,7</b>	<b>502,6</b>	<b>26,7</b>	<b>12,9</b>	<b>b. GASTOS DE CAPITAL</b>
1. Adquisición de activos no financieros	25,4	15,3	2,7	36,7	30,7	33,5	49,6	46,1	62,2	42,6	64,7	502,6	26,7	12,9	1. Adquisición de activos no financieros
2. Donaciones y transferencias	0,0	0,0	0,0	0,0	0,0	0,0	0,0	0,0	0,0	0,0	0,0	0,0	0,0	0,0	2. Donaciones y transferencias
3. Otros gastos de capital	0,0	0,0	0,0	0,0	0,0	0,0	0,0	0,0	0,0	0,0	0,0	0,0	0,0	0,0	3. Otros gastos de capital

1/ Información actualizada al 31 de marzo de 2020.

Fuente: MEF.

Elaboración: BCRP - Sucursal Iquitos.

Anexo Nº 12

UCAYALI: EJECUCIÓN DEL PRESUPUESTO DE GASTOS DE LOS GOBIERNOS LOCALES 1/  
(Millones de soles)

	2019												2020		
	Feb.	Mar.	Abr.	May.	Jun.	Jul.	Ago.	Set.	Oct.	Nov.	Dic.	Ene.-Dic.	Ene.	Feb.	
<b>GASTOS NO FINANCIEROS</b>	<b>17,9</b>	<b>33,4</b>	<b>44,9</b>	<b>22,9</b>	<b>46,0</b>	<b>35,7</b>	<b>45,1</b>	<b>43,6</b>	<b>31,2</b>	<b>36,7</b>	<b>58,8</b>	<b>424,6</b>	<b>15,8</b>	<b>22,7</b>	<b>GASTOS NO FINANCIEROS</b>
<b>a. GASTOS CORRIENTES</b>	<b>12,2</b>	<b>15,6</b>	<b>16,4</b>	<b>18,4</b>	<b>16,8</b>	<b>19,3</b>	<b>14,8</b>	<b>14,6</b>	<b>14,3</b>	<b>16,3</b>	<b>22,1</b>	<b>187,5</b>	<b>12,9</b>	<b>13,4</b>	<b>a. GASTOS CORRIENTES</b>
1. Personal y obligaciones	1,2	2,1	2,5	2,6	2,3	3,0	2,1	2,2	2,5	2,3	3,1	30,0	3,1	2,3	1. Personal y obligaciones
2. Pensiones y prestaciones sociales	0,2	0,3	0,8	0,8	1,1	0,8	0,7	0,8	0,8	1,9	3,0	11,5	0,1	0,4	2. Pensiones y prestaciones sociales
3. Bienes y servicios	10,5	12,9	12,8	14,9	13,4	14,8	11,4	11,2	10,8	11,6	14,7	141,2	9,4	10,5	3. Bienes y servicios
4. Donaciones y transferencias	0,2	0,2	0,2	0,1	0,0	0,5	0,5	0,3	0,1	0,3	0,9	3,5	0,1	0,2	4. Donaciones y transferencias
5. Otros gastos corrientes	0,0	0,1	0,2	0,1	0,0	0,1	0,1	0,1	0,1	0,2	0,3	1,4	0,1	0,0	5. Otros gastos corrientes
<b>b. GASTOS DE CAPITAL</b>	<b>5,7</b>	<b>17,8</b>	<b>28,5</b>	<b>4,5</b>	<b>29,1</b>	<b>16,4</b>	<b>30,4</b>	<b>29,0</b>	<b>16,9</b>	<b>20,4</b>	<b>36,7</b>	<b>237,1</b>	<b>3,0</b>	<b>9,3</b>	<b>b. GASTOS DE CAPITAL</b>
1. Adquisición de activos no financieros	5,7	17,8	28,5	4,5	29,1	16,4	30,4	26,9	16,6	20,4	36,6	234,7	3,0	9,3	1. Adquisición de activos no financieros
2. Donaciones y transferencias	0,0	0,0	0,0	0,0	0,0	0,0	0,0	2,1	0,3	0,0	0,0	2,4	0,0	0,0	2. Donaciones y transferencias
3. Otros gastos de capital	0,0	0,0	0,0	0,0	0,0	0,0	0,0	0,0	0,0	0,0	0,0	0,0	0,0	0,0	3. Otros gastos de capital

1/ Información actualizada al 31 de marzo de 2020.

Fuente: MEF.

Elaboración: BCRP - Sucursal Iquitos.

Anexo Nº 13

UCAYALI: INVERSIÓN NO FINANCIERA DEL GOBIERNO NACIONAL <sup>1/</sup>  
(Millones de soles)

FUNCIÓN	2019												2020		FUNCIÓN
	Feb.	Mar.	Abr.	May.	Jun.	Jul.	Ago.	Set.	Oct.	Nov.	Dic.	Ene.-Dic.	Ene.	Feb.	
Planeamiento	0,0	0,0	0,1	0,1	0,1	0,2	0,3	0,1	0,1	0,2	0,1	1,4	0,0	0,0	Planeamiento
Justicia	0,2	0,1	0,1	0,3	0,1	0,1	0,1	0,3	0,1	13,1	25,8	40,3	0,6	1,3	Justicia
Agropecuaria	0,1	0,2	0,4	0,8	0,6	0,4	1,1	0,9	1,1	0,8	1,6	8,1	0,1	0,2	Agropecuaria
Protección social	0,0	0,0	0,0	0,0	0,0	0,0	0,0	0,0	0,0	0,0	0,3	0,4	0,0	0,0	Protección social
Industria	0,1	0,0	0,0	0,0	0,0	0,0	0,0	0,0	0,0	0,1	0,0	0,3	0,0	0,0	Industria
Educación	0,0	0,1	0,0	0,1	0,3	1,0	1,1	1,4	3,5	8,8	7,9	24,3	0,0	0,1	Educación
Cultura y deporte	0,0	0,0	0,0	0,0	0,0	0,0	0,0	0,0	0,1	0,0	0,1	0,1	0,0	0,0	Cultura y deporte
Energía	0,0	0,0	0,0	0,0	0,0	0,0	0,1	0,4	0,1	0,2	0,1	1,0	0,0	0,0	Energía
Saneamiento	0,0	0,0	1,1	0,0	0,0	0,0	0,0	0,0	0,9	1,5	1,9	5,5	0,0	0,0	Saneamiento
Ambiente	0,0	0,0	0,0	0,0	0,1	0,1	0,1	0,1	0,6	0,9	0,1	2,0	0,0	0,2	Ambiente
Transporte	0,1	1,0	2,2	0,5	3,2	2,0	0,4	1,7	1,3	1,5	1,6	15,4	0,6	0,1	Transporte
Turismo	0,6	0,6	0,9	0,8	1,1	1,2	1,2	3,7	1,8	2,2	2,6	17,4	1,8	1,6	Turismo
Vivienda y desarrollo urbano	0,0	0,0	0,0	0,0	0,0	0,0	0,0	0,0	0,0	0,0	0,0	0,0	0,0	0,0	Vivienda y desarrollo urbano
Orden público y seguridad	0,0	0,0	0,0	0,1	0,1	0,1	0,2	0,3	0,2	0,2	0,7	1,9	0,0	0,0	Orden público y seguridad
<b>TOTAL DE INVERSIONES</b>	<b>1,2</b>	<b>2,0</b>	<b>4,9</b>	<b>2,7</b>	<b>5,7</b>	<b>5,2</b>	<b>4,6</b>	<b>8,8</b>	<b>9,6</b>	<b>29,5</b>	<b>43,0</b>	<b>117,9</b>	<b>3,2</b>	<b>3,6</b>	<b>TOTAL DE INVERSIONES</b>

1/ Información actualizada al 31 de marzo de 2020.

Fuente: MEF.

Elaboración: BCRP - Sucursal Iquitos.



Anexo Nº 14

UCAYALI: INVERSIÓN NO FINANCIERA DEL GOBIERNO REGIONAL <sup>1/</sup>  
(Millones de soles)

FUNCIÓN	2019												2020		FUNCIÓN
	Feb.	Mar.	Abr.	May.	Jun.	Jul.	Ago.	Set.	Oct.	Nov.	Dic.	Ene.-Dic.	Ene.	Feb.	
Planeamiento	0,4	0,4	0,2	9,4	0,6	1,5	0,9	0,3	2,6	2,0	0,8	29,8	8,6	3,5	Planeamiento
Agropecuaria	0,2	0,3	0,8	0,9	0,3	0,4	0,3	0,3	0,4	0,8	1,0	5,8	0,1	0,5	Agropecuaria
Protección social	0,0	0,0	0,0	0,0	0,0	0,0	0,0	0,0	0,0	0,0	0,1	0,1	0,0	0,0	Protección social
Trabajo	0,0	0,0	0,0	0,0	0,0	0,0	0,0	0,0	0,0	0,0	0,0	0,1	0,0	0,0	Trabajo
Orden público y seguridad	0,0	0,0	0,0	0,0	0,0	0,0	0,0	0,0	0,0	0,0	0,0	0,0	0,0	0,0	Orden público y seguridad
Educación	6,2	8,6	0,6	6,6	8,0	10,6	6,1	1,6	4,4	5,4	7,3	65,4	2,4	0,8	Educación
Energía	0,0	0,0	0,0	0,0	0,0	0,0	0,0	0,0	0,0	0,0	0,0	0,0	0,0	0,0	Energía
Pesca	0,0	0,1	0,1	0,1	0,2	0,1	0,1	0,2	0,2	0,3	0,1	1,6	0,1	0,0	Pesca
Saneamiento	0,0	0,8	0,0	1,1	1,2	1,3	1,2	2,5	1,7	4,0	2,0	15,7	0,6	0,4	Saneamiento
Salud	10,3	0,7	0,8	2,6	10,6	6,0	21,0	23,6	12,3	9,7	26,7	186,0	5,5	5,8	Salud
Medio ambiente	0,0	0,0	0,0	0,0	0,0	0,0	0,0	0,0	0,0	0,2	0,0	0,2	0,0	0,0	Medio ambiente
Transporte	7,6	4,0	0,1	15,6	9,8	13,2	19,7	17,5	38,8	20,1	26,4	193,3	9,4	1,9	Transporte
Turismo	0,0	0,0	0,0	0,0	0,0	0,0	0,0	0,0	0,0	0,0	0,1	0,1	0,0	0,0	Turismo
Vivienda y desarrollo urbano	0,7	0,3	0,0	0,4	0,0	0,0	0,0	0,0	1,3	0,1	0,0	2,9	0,0	0,0	Vivienda y desarrollo urbano
Minería	0,0	0,0	0,0	0,0	0,0	0,0	0,0	0,0	0,0	0,0	0,0	0,0	0,0	0,0	Minería
Industria	0,0	0,0	0,1	0,0	0,1	0,3	0,2	0,0	0,3	0,1	0,3	1,5	0,0	0,1	Industria
Comunicaciones	0,0	0,0	0,0	0,0	0,0	0,0	0,0	0,0	0,1	0,0	0,0	0,1	0,0	0,0	Comunicaciones
<b>TOTAL DE INVERSIONES</b>	<b>25,4</b>	<b>15,3</b>	<b>2,7</b>	<b>36,7</b>	<b>30,7</b>	<b>33,5</b>	<b>49,6</b>	<b>46,1</b>	<b>62,2</b>	<b>42,6</b>	<b>64,7</b>	<b>502,6</b>	<b>26,7</b>	<b>12,9</b>	<b>TOTAL DE INVERSIONES</b>

1/ Información actualizada al 31 de marzo de 2020.

Fuente: MEF.

Elaboración: BCRP - Sucursal Iquitos.



Anexo Nº 15

UCAYALI: INVERSIÓN NO FINANCIERA DE LOS GOBIERNOS LOCALES <sup>1/</sup>  
(Millones de soles)

FUNCIÓN	2019												2020		FUNCIÓN
	Feb.	Mar.	Abr.	May.	Jun.	Jul.	Ago.	Set.	Oct.	Nov.	Dic.	Ene.-Dic.	Ene.	Feb.	
Planeamiento	0,9	0,9	4,7	1,1	3,1	3,6	0,8	3,4	2,2	3,1	5,0	28,9	0,7	1,2	Planeamiento
Agropecuaria	0,0	0,0	0,0	0,1	0,2	0,5	0,4	0,4	0,4	0,3	0,8	3,2	0,0	0,6	Agropecuaria
Protección social	0,4	0,3	0,3	0,3	0,5	0,4	0,1	0,1	0,1	0,1	0,1	2,8	0,0	0,1	Protección social
Trabajo	0,0	0,0	0,0	0,0	0,0	0,0	0,0	0,0	0,0	0,0	0,0	0,0	0,0	0,0	Trabajo
Orden público y seguridad	0,1	0,0	0,0	0,0	0,2	0,1	0,0	0,1	0,0	0,2	0,5	1,3	0,0	0,0	Orden público y seguridad
Educación	1,1	1,0	1,0	1,0	3,5	0,1	1,5	2,5	0,6	0,8	1,9	15,2	0,2	0,8	Educación
Cultura y deporte	0,0	0,1	0,3	0,4	1,5	0,4	0,1	0,1	0,2	0,3	-0,1	3,4	0,0	0,5	Cultura y deporte
Energía	0,5	0,1	0,3	0,3	0,2	0,1	0,1	0,2	0,3	0,0	0,2	2,1	0,1	0,3	Energía
Industria	0,0	0,0	0,0	0,0	0,0	0,0	0,0	0,0	0,0	0,0	0,0	0,0	0,0	0,0	Industria
Comercio	0,3	0,3	0,1	0,0	0,0	0,0	0,0	0,0	0,0	0,0	0,0	0,8	0,0	0,0	Comercio
Saneamiento	1,1	14,8	17,9	1,1	15,2	7,2	22,7	13,8	8,9	12,2	20,2	135,1	1,5	3,0	Saneamiento
Salud	0,2	0,0	0,0	0,0	0,0	0,0	0,0	0,0	0,2	0,0	0,2	0,6	0,0	0,0	Salud
Ambiente	0,0	0,0	0,0	0,1	0,2	0,2	0,3	0,5	0,2	0,5	1,0	3,1	0,0	0,0	Ambiente
Transporte	1,1	0,3	3,9	0,1	3,9	2,8	3,0	3,6	1,5	1,7	4,8	28,1	0,2	1,8	Transporte
Comunicaciones	0,1	0,1	0,0	0,0	0,0	0,0	0,1	0,1	0,0	0,0	0,0	0,3	0,0	0,0	Comunicaciones
Turismo	0,0	0,0	0,0	0,0	0,0	0,0	0,0	0,0	0,0	0,0	0,0	0,0	0,0	0,0	Turismo
Vivienda y desarrollo urbano	0,0	0,0	0,0	0,0	0,6	0,9	1,2	2,0	2,0	1,0	2,0	9,7	0,1	1,1	Vivienda y desarrollo urbano
<b>TOTAL DE INVERSIONES</b>	<b>5,7</b>	<b>17,8</b>	<b>28,5</b>	<b>4,5</b>	<b>29,1</b>	<b>16,4</b>	<b>30,4</b>	<b>26,9</b>	<b>16,6</b>	<b>20,4</b>	<b>36,6</b>	<b>234,7</b>	<b>3,0</b>	<b>9,3</b>	<b>TOTAL DE INVERSIONES</b>

1/ Información actualizada al 31 de marzo de 2020.

Fuente: MEF.

Elaboración: BCRP - Sucursal Iquitos.



Anexo Nº 16

**UCAYALI: DEPÓSITOS <sup>1/</sup>**  
(Saldos en millones de soles)

	2019											2020		
	Feb.	Mar.	Abr.	May.	Jun.	Jul.	Ago.	Set.	Oct.	Nov.	Dic.	Ene.	Feb.	
A. BANCA MÚLTIPLE	638	698	695	665	661	615	636	651	604	629	600	576	n.d.	A. BANCA MÚLTIPLE
B. EMPRESAS FINANCIERAS	12	12	12	12	13	14	14	14	14	14	14	15	n.d.	B. EMPRESAS FINANCIERAS
C. ENTIDADES MICROF. N.B.	81	79	76	79	79	82	86	84	87	87	89	90	n.d.	C. ENTIDADES MICROF. N.B.
D. BANCO DE LA NACIÓN	139	132	131	131	142	143	135	135	138	135	143	144	n.d.	D. BANCO DE LA NACIÓN
<b>TOTAL</b>	<b>870</b>	<b>921</b>	<b>914</b>	<b>888</b>	<b>895</b>	<b>853</b>	<b>872</b>	<b>885</b>	<b>842</b>	<b>865</b>	<b>846</b>	<b>825</b>	<b>n.d.</b>	<b>TOTAL</b>

1/ cifras preliminares.

Fuente: SBS y AFP.

Elaboración: BCRP - Sucursal Iquitos.

Anexo Nº 17

UCAYALI: CRÉDITO <sup>1/</sup>  
(Saldos en millones de soles)

	2019												2020		
	Feb.	Mar.	Abr.	May.	Jun.	Jul.	Ago.	Set.	Oct.	Nov.	Dic.	Ene.	Feb.		
A. BANCA MÚLTIPLE	1 120	1 122	1 114	1 124	1 113	1 106	1 108	1 118	1 119	1 122	1 126	1 061	n.d.	A. BANCA MÚLTIPLE	
B. EMPRESAS FINANCIERAS	146	148	149	150	150	151	153	156	158	163	168	172	n.d.	B. EMPRESAS FINANCIERAS	
C. CAJAS MUNICIPALES	289	288	292	295	295	295	299	298	303	302	304	303	n.d.	C. CAJAS MUNICIPALES	
D. EDPYMES	10	10	10	10	9	9	10	10	10	9	9	9	n.d.	D. EDPYMES	
E. CAJAS RURALES	6	6	6	6	6	6	5	5	5	5	5	5	n.d.	E. CAJAS RURALES	
F. BANCO DE LA NACIÓN <sup>2/</sup>	131	132	132	132	132	133	135	136	136	136	136	137	n.d.	F. BANCO DE LA NACIÓN <sup>2/</sup>	
G. AGROBANCO <sup>3/</sup>	20	19	19	8	8	8	7	8	8	8	7	14	n.d.	G. AGROBANCO <sup>3/</sup>	
<b>TOTAL</b>	<b>1 721</b>	<b>1 724</b>	<b>1 722</b>	<b>1 724</b>	<b>1 712</b>	<b>1 708</b>	<b>1 717</b>	<b>1 731</b>	<b>1 740</b>	<b>1 746</b>	<b>1 755</b>	<b>1 701</b>	<b>n.d.</b>	<b>TOTAL</b>	
- Moneda nacional	1 612	1 619	1 620	1 623	1 620	1 621	1 633	1 637	1 649	1 657	1 664	1 649	n.d.	- Moneda nacional	
- Moneda extranjera	109	105	102	100	92	87	85	94	91	89	91	52	n.d.	- Moneda extranjera	

1/ cifras preliminares.

2/ Solo considera los créditos de consumo e hipotecario.

3/ No considera los créditos a las demás empresas del Sistema Financiero.

Fuente: SBS y AFP.

Elaboración: BCRP - Sucursal Iquitos.

Anexo Nº 18

UCAYALI: TASA DE MOROSIDAD <sup>1/</sup>  
(En porcentaje)

ENTIDADES FINANCIERAS	2019											2020		ENTIDADES FINANCIERAS
	Feb.	Mar.	Abr.	May.	Jun.	Jul.	Ago.	Set.	Oct.	Nov.	Dic.	Ene.	Feb.	
Banca Múltiple	8,2	8,2	8,6	8,5	8,7	8,5	8,6	8,5	8,5	8,0	7,8	n.d.	n.d.	Banca Múltiple
Empresas Financieras	5,3	5,6	5,8	6,1	6,0	5,6	5,5	5,5	5,6	5,3	5,2	n.d.	n.d.	Empresas Financieras
Cajas Municipales	8,1	7,1	7,3	7,1	7,3	7,4	7,7	6,9	6,8	7,4	7,5	n.d.	n.d.	Cajas Municipales
Cajas Rurales de Ahorro y Crédito	4,5	4,2	4,6	5,9	6,1	6,5	8,2	9,8	10,0	12,2	10,1	n.d.	n.d.	Cajas Rurales de Ahorro y Crédito
EDPYMES	11,9	9,7	11,8	12,0	9,4	11,4	9,7	11,3	13,5	8,6	9,0	n.d.	n.d.	EDPYMES
Banco de la Nación <sup>2/</sup>	2,7	2,8	3,0	3,3	3,5	3,5	3,6	3,7	3,7	3,7	3,8	n.d.	n.d.	Banco de la Nación <sup>2/</sup>
Agrobanco <sup>3/</sup>	-	-	-	-	-	-	-	-	-	81,1	77,8	n.d.	n.d.	Agrobanco <sup>3/</sup>
<b>TOTAL</b>	<b>7,5</b>	<b>7,3</b>	<b>7,7</b>	<b>7,6</b>	<b>7,8</b>	<b>7,6</b>	<b>7,7</b>	<b>7,6</b>	<b>7,6</b>	<b>7,7</b>	<b>7,5</b>	<b>n.d.</b>	<b>n.d.</b>	<b>TOTAL</b>

1/ cifras preliminares, calculada en base a: (créditos vencidos + créditos en cobranza judicial) / colocaciones brutas.

2/ Solo considera los créditos de consumo e hipotecario.

3/ No considera los créditos a las demás empresas del Sistema Financiero.

Fuente: SBS y AFP.

Elaboración: BCRP - Sucursal Iquitos.