

BANCO CENTRAL DE RESERVA DEL PERÚ
SUCURSAL IQUITOS



UCAYALI: Síntesis de Actividad Económica
DICIEMBRE 2019¹

Departamento de Estudios Económicos

¹ En el presente informe participaron Arnulfo Cumbicus y Mario López.

ÍNDICE

	<i>Página</i>
RESUMEN EJECUTIVO.....	3
I. ACTIVIDAD PRODUCTIVA.....	5
1. Actividad primaria.....	5
1.1. Sector agropecuario.....	5
1.2. Sector pesca.....	6
1.3. Sector minería.....	6
2. Otros indicadores sectoriales.....	6
2.1 Sector manufactura.....	9
2.2 Arribos de turistas a los establecimientos de hospedaje.....	10
II. ASPECTOS LABORALES.....	10
1. Empleo.....	10
III. SECTOR EXTERNO.....	11
1. Exportaciones.....	11
IV. CRÉDITO Y DEPÓSITOS.....	11
1. Crédito.....	12
2. Depósitos.....	14
V. EJECUCIÓN DEL PRESUPUESTO DE GASTOS DEL GOBIERNO GENERAL.....	16
1. Gasto corriente no financiero.....	15
2. Inversión pública.....	16
VI. ANEXOS.....	18

RESUMEN EJECUTIVO

Principales hechos de importancia

- En diciembre, el sector **agropecuario** avanzó en 11,3 por ciento interanual, impulsado por el desempeño positivo del sub-sector agrícola, el cual estuvo acompañado de mayores áreas cosechadas de palma aceitera, arroz cáscara, yuca y plátano; además de la ocurrencia de lluvias con anomalías positivas; también **pesca** creció en 25,4 por ciento, impulsada por la abundancia de especies continentales, y el factor climático favorable como el estiaje de los ríos en que aparecen más especies; mientras **minería** disminuyó en 19,9 por ciento, influyendo la menor producción de gas natural, líquidos de gas natural y petróleo crudo.
- En **otros indicadores** de actividad económica avanzó la inversión pública (114,3 por ciento); mientras disminuyó la manufactura (-23,9 por ciento).

Actividad primaria

- El sector **agropecuario** se expandió en 11,3 por ciento interanual en diciembre, influyendo el desempeño positivo del sub-sector agrícola, como resultado de las mayores áreas cosechadas de palma aceitera, arroz cáscara, yuca y plátano; además de la ocurrencia de lluvias con anomalías positivas favorables para los cultivos; con ello, en el periodo enero-diciembre, la producción agropecuaria acumuló un crecimiento de 9,6 por ciento interanual.
- El sector **pesca** avanzó en 25,4 por ciento interanual en diciembre, inducido por la abundancia de especies continentales en el periodo de estiaje de los ríos, lo cual contribuyó al mayor desembarque de pescado para consumo humano directo en estado fresco; con ello, en el periodo enero-diciembre, el sector pesca acumuló un crecimiento de 21,1 por ciento.
- El sector **minería** registró una disminución de 19,9 por ciento interanual en diciembre, inducida por la menor producción de gas natural, líquidos de gas natural en el lote 31-C y de petróleo crudo en el lote 131; pero en el periodo enero-diciembre, la minería acumuló un crecimiento de 0,2 por ciento interanual, explicado por la mayor producción de petróleo crudo.

Otros indicadores de actividad económica

- La **manufactura** cayó en 23,9 por ciento interanual en diciembre, influyendo el desempeño negativo de la industria no primaria, debido a la menor producción de madera aserrada, bebidas malteadas y bebidas gaseosas; con lo cual, en el periodo enero-diciembre, la manufactura disminuyó en 5,7 por ciento, influyendo el desempeño negativo de la industria primaria y no primaria.
- El número de **arribos de turistas a los establecimientos de hospedaje** se incrementó en 14,6 por ciento en octubre, impulsado por el mayor flujo de turistas nacionales y extranjeros; con ello, en el periodo enero-octubre, el número de arribos de turistas acumuló un crecimiento de 10,6 por ciento interanual, explicado por el mayor flujo de turistas nacionales.
- El **empleo** en empresas privadas formales de 10 y más trabajadores en Pucallpa disminuyó en 1,1 por ciento interanual en diciembre, sustentado por el menor dinamismo en las actividades económicas primaria, servicios, manufactura y comercio; con ello, en el periodo enero-diciembre, el empleo acumuló un crecimiento nulo, debido a que el mayor dinamismo las actividades económicas de transportes y comunicaciones, y servicios fue anulado por el menor dinamismo de las actividades primaria, manufactura y comercio.
- El **crédito total** se incrementó en 2,0 por ciento interanual en noviembre, a S/ 1 746 millones; por tipo registraron crecimiento los **créditos de consumo** (7,0 por ciento) e **hipotecario** (2,7 por ciento), pero el tipo **empresas** registró una disminución de 1,5 por ciento interanual.

- La **inversión pública** registró un crecimiento de 114,3 por ciento interanual en diciembre, influyendo la mayor ejecución de obras de los tres niveles de gobierno, en particular, el gobierno regional que incrementó su inversión en 373,2 por ciento, influyendo la construcción carreteras departamentales de Campo Verde-Nueva Requena y Neshuya-Curimana; y la construcción del hospital regional de Pucallpa; el gobierno nacional la incrementó en 123,1 por ciento, impulsada por el inicio de la construcción del establecimiento penitenciario de Pucallpa y del centro cultural de la Universidad Nacional Intercultural de la Amazonía; y los gobiernos locales la expandieron en 6,4 por ciento, debido a la construcción de sistemas de agua potable y alcantarillado en el sector 12 y de la ciudad de Aguaytía.
- Entre los proyectos con mayor monto devengado, por nivel de gobierno, destacan, por el lado del **gobierno nacional** los S/ 24,4 millones en el inicio de la construcción del establecimiento penitenciario de Pucallpa; y S/ 4,5 millones en la construcción del centro cultural de la Universidad Nacional Intercultural de la Amazonía en Yarinacocha; en el **gobierno regional** los S/ 14,3 millones en la carretera departamental Campo Verde-Nueva Requena; S/ 12,9 millones en la construcción del hospital regional de Pucallpa y S/ 7,5 millones en la construcción de la carretera departamental Neshuya-Curimana, en los distritos de Irazola y Curimana, en la provincia de Padre Abad; y en los **gobiernos locales** los S/ 6,9 millones en la construcción del sistema de agua potable y alcantarillado del sector 12, en el distrito de Manantay y S/ 6,0 millones en el sistema de agua potable y alcantarillado de la ciudad de Aguaytía y centros poblados aledaños.

Cuadro N° 1
UCAYALI: OTROS INDICADORES DE ACTIVIDAD ECONÓMICA
 (Variación % respecto a similar mes del año anterior)

	Jul.19	Ago.19	Set.19	Oct.19	Nov.19	dic.19
Producción industrial 1/	↓ -12,7	↓ -28,1	↑ 6,5	↓ -9,1	↓ -10,2	↓ -23,9
Arribos a los establecimientos de hospedaje	↓ -3,2	↑ 20,0	↑ 19,1	↑ 14,6	n.d.	n.d.
Crédito total	↑ 3,4	↑ 3,1	↑ 3,3	↑ 3,2	↑ 2,0	n.d.
Créditos de consumo	↑ 10,2	↑ 9,8	↑ 10,1	↑ 9,0	↑ 7,0	n.d.
Crédito hipotecario	↑ 5,3	↑ 5,0	↑ 5,1	↑ 3,9	↑ 2,7	n.d.
Inversión pública 1/	↓ -4,8	↑ 32,8	↑ 44,9	↑ 148,2	↑ 9,4	↑ 114,3

1/ En términos reales.

Fuentes: SBS y AFP, MEF, DIRCETUR y DIREPRO.

Elaboración: BCRP, Sucursal Iquitos. Departamento de Estudios Económicos.

I. ACTIVIDAD PRODUCTIVA

1. Actividad primaria

1.1. Sector agropecuario

- La actividad agropecuaria se expandió en 11,3 por ciento interanual en diciembre, influyendo el desempeño positivo del sub-sector agrícola, el cual estuvo acompañado por las mayores áreas cosechadas de los cultivos palma aceitera, arroz cáscara, yuca y plátano; además de la ocurrencia de lluvias con anomalías positivas favorables para los principales cultivos.
- En el periodo enero-diciembre, la actividad agropecuaria acumuló un aumento de 9,6 por ciento interanual, influyendo los resultados positivos de los sub-sectores agrícola y pecuario; en el primero repercutió la mayor producción de café, arroz cáscara, yuca, cacao y plátano.

Cuadro N° 2
UCAYALI: PRODUCCIÓN DE PRINCIPALES PRODUCTOS AGROPECUARIOS ^{1/}
(Toneladas)

Sub-sectores	Estructura Porcentual 2017 ^{2/}	Diciembre				Enero - Diciembre			
		2018	2019	Var. %	Contribución ^{3/}	2018	2019	Var. %	Contribución ^{3/}
AGRÍCOLA	85,6			14,2	11,4			10,3	8,8
Orientado a la industria	35,6			6,9	2,7			-1,2	-0,4
Caña de azúcar	0,1	726	782	7,7	0,0	9 660	8 135	-15,8	0,0
Palma aceitera	18,1	31 423	32 488	3,4	0,7	350 246	337 507	-3,6	-0,7
Maíz amarillo duro	4,3	2 730	3 599	31,8	1,2	26 552	25 512	-3,9	-0,1
Cacao	13,1	1 377	1 453	5,5	0,8	16 586	17 031	2,7	0,4
Orientado al mercado interno	50,0			21,1	8,7			19,1	9,2
Arroz cáscara	10,6	3 887	8 651	122,6	8,2	59 596	93 160	56,3	4,8
Yuca	5,6	5 229	7 637	46,1	1,7	86 751	92 902	7,1	0,4
Plátano	17,3	25 541	25 929	1,5	0,3	276 774	284 166	2,7	0,4
Naranja	0,7	244	480	96,7	0,2	8 047	9 312	15,7	0,1
Papaya	2,6	3 584	3 864	7,8	0,2	47 237	39 136	-17,1	-0,4
Café	3,8	0	0	-	-	8 326	13 623	63,6	4,5
Otros cultivos	9,4	11 650	9 950	-18,1	-1,9	116 093	111 878	-7,2	-0,6
PECUARIO	14,4			-0,5	-0,1			5,3	0,8
Carne de aves ^{4/}	8,9	1 827	1 802	-1,4	-0,2	14 730	15 749	6,9	0,7
Carne de porcino ^{4/}	0,6	105	107	1,9	0,0	865	851	-1,6	0,0
Carne de vacuno ^{4/}	1,4	211	216	2,4	0,0	1 967	2 026	3,0	0,0
Huevos	2,5	282	285	1,1	0,0	3 542	3 711	4,8	0,1
Leche	1,0	362	375	3,6	0,0	5 835	5 597	-4,1	0,0
SECTOR AGROPECUARIO	100,0			11,3	11,3			9,6	9,6

1/ Cifras preliminares.

2/ Estimado a precios de 2007.

3/ En base a la estructura porcentual de similar periodo de 2018.

4/ Peso neto.

Fuente: DRAU y MINAGRI.

Elaboración: BCRP, Sucursal Iquitos. Departamento de Estudios Económicos.

- El sub-sector agrícola avanzó en 14,2 por ciento interanual en diciembre, inducido por la mayor producción de arroz cáscara, palma aceitera, plátano y yuca; los casos de arroz y yuca impulsados por las mayores áreas cosechadas; en plátano por la temporada de altas de cosechas y en palma aceitera por las labores culturales como poda, deshierbo oportuno y nuevas plantaciones en crecimiento que han pasado a producción; con ello, en el periodo enero-diciembre, la producción agrícola acumuló un crecimiento en 10,3 por ciento, influyendo la mayor producción de café y arroz cáscara, ambos por ampliación de su frontera agrícola.
- El sub-sector pecuario registró una disminución en 0,5 por ciento interanual en diciembre, influyendo la menor producción de carne de aves; pero en el periodo enero-diciembre la producción pecuaria acumuló un crecimiento en 5,3 por ciento.

- En la campaña 2019-2020, periodo agosto-diciembre de 2019, las áreas sembradas crecieron en 74,9 por ciento (11 712 hectáreas más) frente a similar periodo de la campaña anterior, debido a la ampliación de la frontera agrícola arrocera y palma aceitera; disponibilidad de agua; además de la ocurrencia de lluvias con anomalías positivas para preparar los terrenos.

Cuadro N° 3
UCAYALI: SUPERFICIE SEMBRADA 1/
(Hectáreas)

	Campaña Agrícola ^{2/}		Variación	
	2018/2019	2019/2020	Absoluta	Porcentual
CULTIVOS TRANSITORIOS	12 674	21 522	8 848	69,8
Arroz cáscara	4 432	10 360	5 928	133,8
Maíz amarillo	4 706	5 698	992	21,1
Piña	53	108	55	103,8
Yuca	2 811	3 759	948	33,7
Frijol grano seco	67	124	57	85,1
Frijo chichlayo	0	55	55	-
Otros	605	1 418	813	134,4
CULTIVOS PERMANENTES	2 972	5 836	2 864	96,4
Palma aceitera	100	1 400	1 300	1 300,0
Papaya	172	934	762	443,0
Plátano	1 417	1 539	122	8,6
Café	2	26	24	1 200,0
Otros	1 281	1 937	656	51,2
Total	15 646	27 358	11 712	74,9

1/ Cifras preliminares.

2/ De agosto a diciembre.

Fuente: DRAU.

Elaboración: BCRP, Sucursal Iquitos. Departamento de Estudios Económicos

1.2 Sector pesca

- El sector pesca avanzó en 25,4 por ciento interanual en diciembre, impulsado por la abundancia de algunas especies de peces continentales como bagre, boquichico y chiu chiu; y el factor climático favorable como el estiaje de los ríos en que aparecen más peces; lo que originó un mayor desembarque de pescado para consumo humano directo en estado fresco.

Cuadro N° 4
UCAYALI: PRODUCCIÓN PESQUERA 1/
(Toneladas)

	Diciembre		Var. %	Enero - Diciembre		Var. %
	2018	2019		2018	2019	
Consumo Humano	222	275	23,9	3 986	4 810	20,7
Fresco	128	196	53,1	2 995	3 811	27,2
Bagre	3	51	1 600,0	374	790	111,2
Ractacara	1	2	100,0	53	8	-84,9
Boquichico	19	31	63,2	819	1 371	67,4
Palometa	2	1	-50,0	180	190	5,6
Chiu Chiu	12	27	125,0	313	162	-48,2
Sardina	2	1	-50,0	162	213	31,5
Otras especies	89	83	-6,7	1 094	1 077	-1,6
Seco salado	94	79	-16,0	991	999	0,8
SECTOR PESCA 1/			25,4			21,1

1/ Estimado a precios de 2007. Cifras preliminares.

Fuente: DIREPRO.

Elaboración: BCRP, Sucursal Iquitos. Departamento de Estudios Económicos.

- En el periodo enero-diciembre, el sector pesca acumuló un crecimiento de 21,1 por ciento interanual, inducido por la abundancia de peces en los ríos, con lo cual, se registró un mayor desembarque de pescado para consumo humano directo en estado fresco y seco salado.

1.3 Sector Minería.

- La producción fiscalizada de hidrocarburos se contrajo en 19,9 por ciento interanual en diciembre, influyendo la disminución generalizada de todos los rubros explicativos, en particular la producción de gas natural con una caída de 91,6 por ciento.
- En el periodo enero-diciembre la producción fiscalizada de hidrocarburos registró un crecimiento de 0,2 por ciento interanual, explicado por la mayor producción de petróleo crudo en el lote 131; mientras líquidos de gas natural y la producción de gas natural, ambos en el lote 31-C, disminuyeron en 6,4 por ciento y 1,2 por ciento interanual, respectivamente.

Cuadro N° 5
UCAYALI: PRODUCCIÓN DE HIDROCARBUROS 1/
(Variación % real respecto a similar periodo del año anterior)

Hidrocarburos	Estructura		Diciembre			Enero - Diciembre				
	Porcentual		2018	2019	Var. %	Contribución 3/	2018	2019	Var. %	Contribución3/
	2017 2/									
Líquidos de GN (miles barriles)	23,9		28	19	-32,1	-6,1	383	274	-28,5	-6,4
Petróleo (miles de barriles)	72,5		96	87	-9,4	-6,9	1002	1 119	11,7	7,8
Gas natural (millones de pies cúbicos)	3,6		285	24	-91,6	-6,9	4 538	4 004	-11,8	-1,2
SECTOR MINERÍA 2/	100,0				-19,9	-19,9			0,2	0,2

1/ Cifras preliminares.

2/ Estimado a precios de 2007.

3/ En base a la estructura porcentual de similar periodo de 2018.

Fuente: Perúpetro S.A.

Elaboración: BCRP, Sucursal Iquitos. Departamento de Estudios Económicos.

Gráfico N° 1
UCAYALI: PRODUCCIÓN DE HIDROCARBUROS
(Var % respecto similar periodo del año anterior)

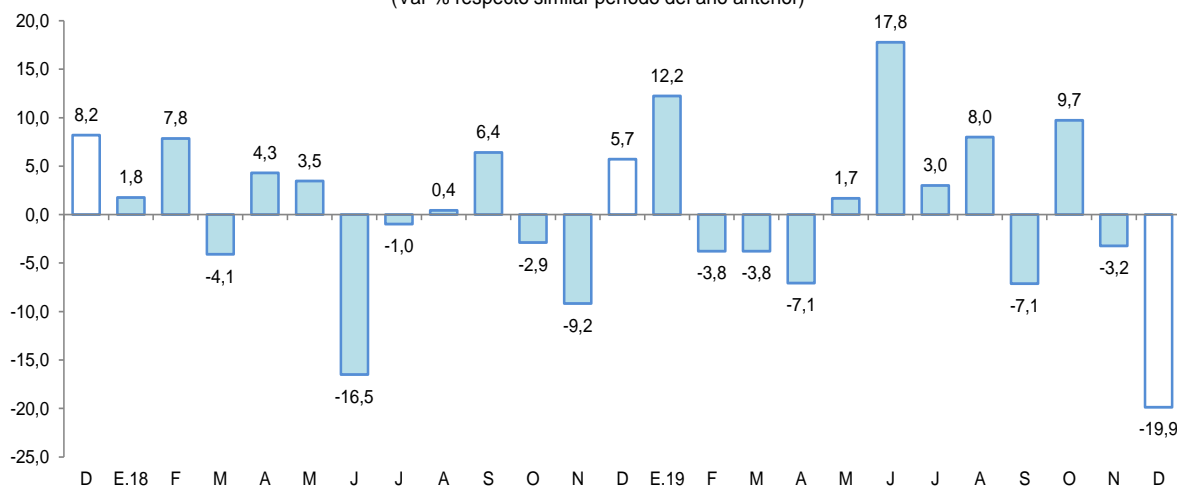

Fuente: Perupetro S.A.

Elaboración: BCRP, Sucursal Iquitos. Departamento de Estudios Económicos.



Gráfico N° 2

UCAYALI: PRODUCCIÓN DE LÍQUIDOS GAS NATURAL
(Var. % respecto a similar periodo del año anterior)

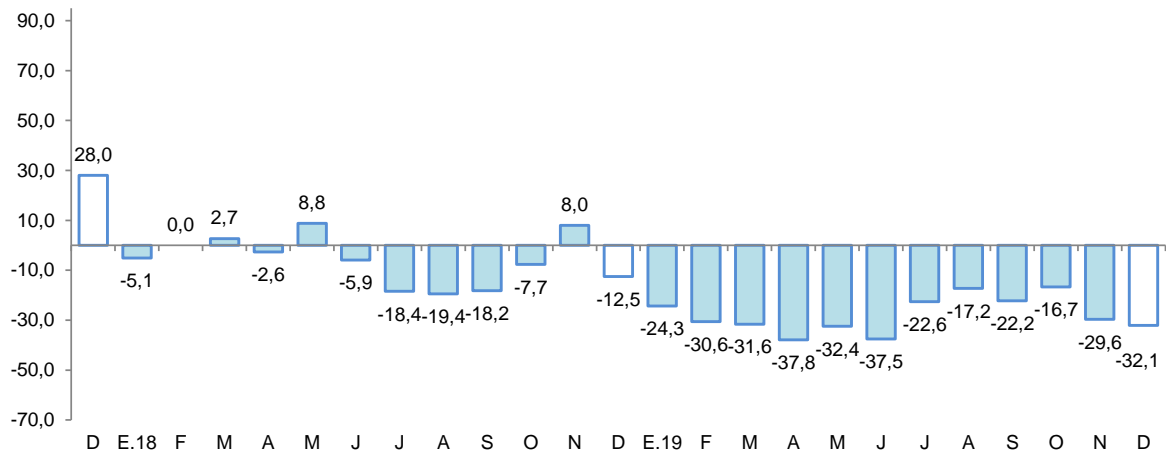

Fuente: Perupetro S.A.
Elaboración: BCRP, Sucursal Iquitos. Departamento de Estudios Económicos.

Gráfico N° 3

UCAYALI: PRODUCCIÓN DE GAS NATURAL
(Var. % respecto similar periodo del año anterior)

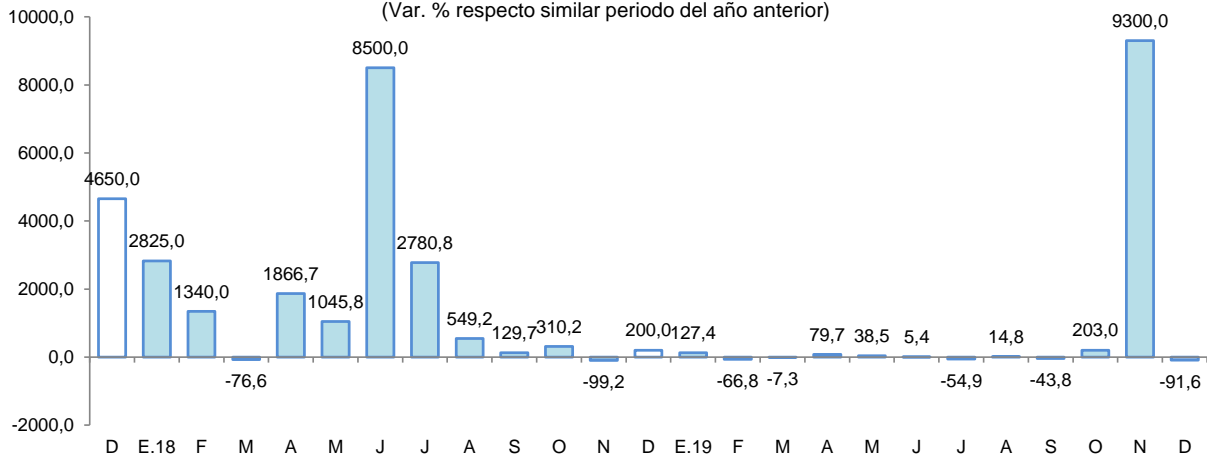

Fuente: Perupetro S.A.
Elaboración: BCRP, Sucursal Iquitos. Departamento de Estudios Económicos.

Gráfico N° 4

UCAYALI: PRODUCCIÓN DE PETRÓLEO CRUDO
(Var % respecto similar período del año anterior)

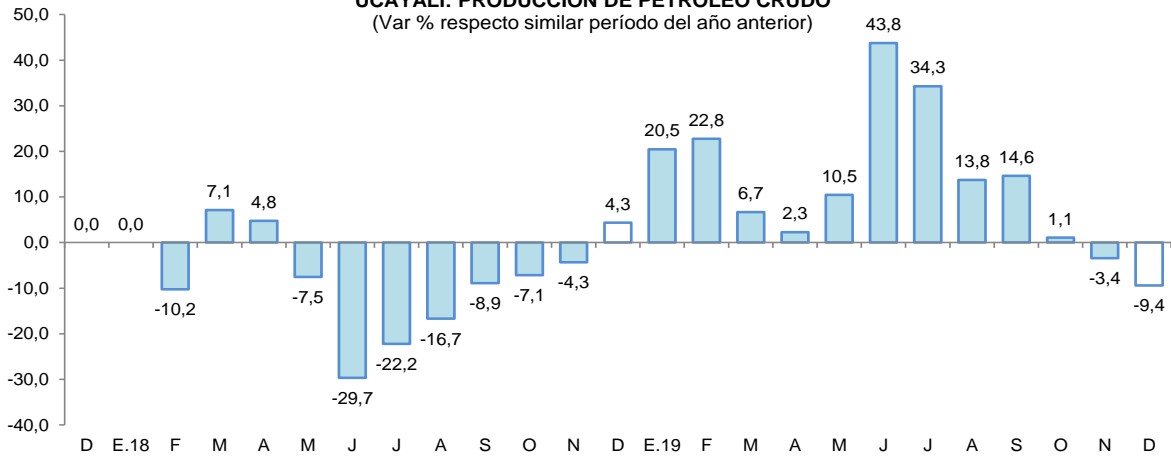

Fuente: Perupetro S.A.
Elaboración: BCRP, Sucursal Iquitos. Departamento de Estudios Económicos.



2. Otros indicadores sectoriales

2.1 Sector manufactura

- La actividad manufacturera registró una disminución de 23,9 por ciento interanual en diciembre, explicada por el menor dinamismo de la industria no primaria; con ello, en el periodo enero-diciembre, la manufactura disminuyó en 5,7 por ciento interanual.

Cuadro N° 6
UCAYALI: ÍNDICE DE VOLUMEN FÍSICO MANUFACTURERO 1/
(Var. % real respecto a similar periodo del año anterior)

Ramas de actividad	Estructura Porcentual 2017 ^{2/}	Diciembre		Enero - Diciembre	
		Var. %	Contribución ^{3/}	Var. %	Contribución
MANUFACTURA PRIMARIA	13,5	-	-	-100,0	-1,2
Refinación de petróleo	13,5	-	-	-100,0	-1,2
MANUFACTURA NO PRIMARIA	86,5	-23,9	-23,5	-4,5	-4,4
Bebidas malteadas	70,8	-14,1	-11,5	3,3	2,5
Bebidas gaseosas	2,3	-10,7	-0,2	-14,1	-0,3
Madera aserrada	10,4	-79,1	-11,8	-36,8	-6,5
Triplay	2,8	21,2	0,4	15,3	0,3
Calaminas, barillas lisas y corrugadas	0,2	107,7	0,0	-34,7	0,0
Clavos para madera	0,0	-	-	-	-
SECTOR MANUFACTURA	100,0	-23,9	-	-5,7	-5,7

1/ Cifras preliminares.

2/ Estimado a precios de 2007.

3/ En base a la estructura porcentual de similar periodo de 2018.

Fuente: DIREPRO y Empresas.

Elaboración: BCRP, Sucursal Iquitos. Departamento de Estudios Económicos.

- La industria primaria no registró indicador de comportamiento mensual, por la nula producción de refinados de petróleo ante el cierre de la planta de refinación de derivado de petróleo desde mediados del año anterior, por la falta de petróleo crudo, con ello, en el periodo enero-diciembre, la industria primaria acumuló una disminución de 100,0 por ciento interanual.
- La industria no primaria disminuyó en 23,9 por ciento interanual en diciembre, debido a la menor producción de madera aserrada, bebidas malteadas y bebidas gaseosas; con ello, en el periodo enero-diciembre, la industria no primaria disminuyó en 4,5 por ciento, debido a la menor producción madera aserrada, calaminas y bebidas gaseosas.

Gráfico N° 5
UCAYALI: IVF MANUFACTURA NO PRIMARIA
(Var. % real respecto a similar periodo del año anterior)

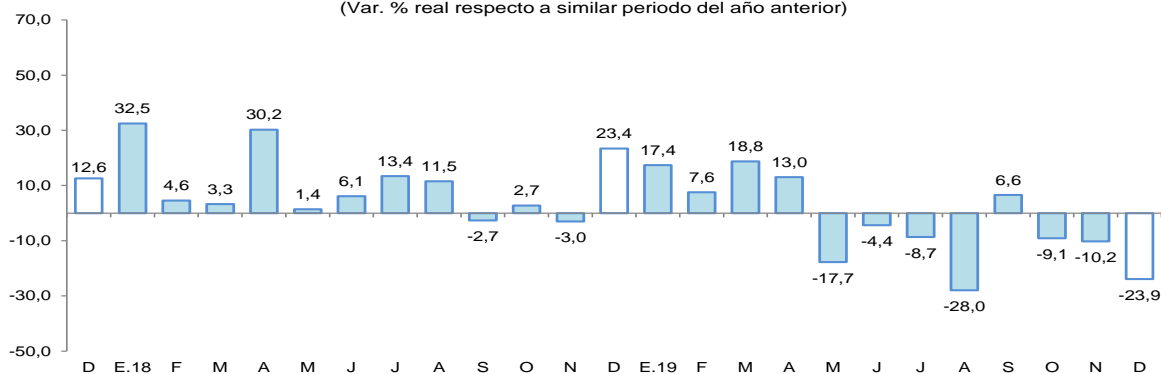

Fuente: DIREPRO y Empresas.

Elaboración: BCRP, Sucursal Iquitos. Departamento de Estudios Económicos.

2.2 Arribos de turistas a los establecimientos de hospedaje

- Según cifras del MINCETUR, el número de arribos de turistas a los establecimientos de hospedaje se incrementó en 14,6 por ciento interanual en octubre. El turismo interno creció en 12,2 por ciento; asimismo, el turismo receptivo se incrementó en 100,8 por ciento interanual.
- En el periodo enero-octubre, el número de arribos de turistas a los establecimientos de hospedaje creció en 10,6 por ciento interanual. Por su lado, el turismo interno registró un incremento de 10,8 por ciento; mientras el receptivo disminuyó en 4,8 por ciento interanual.

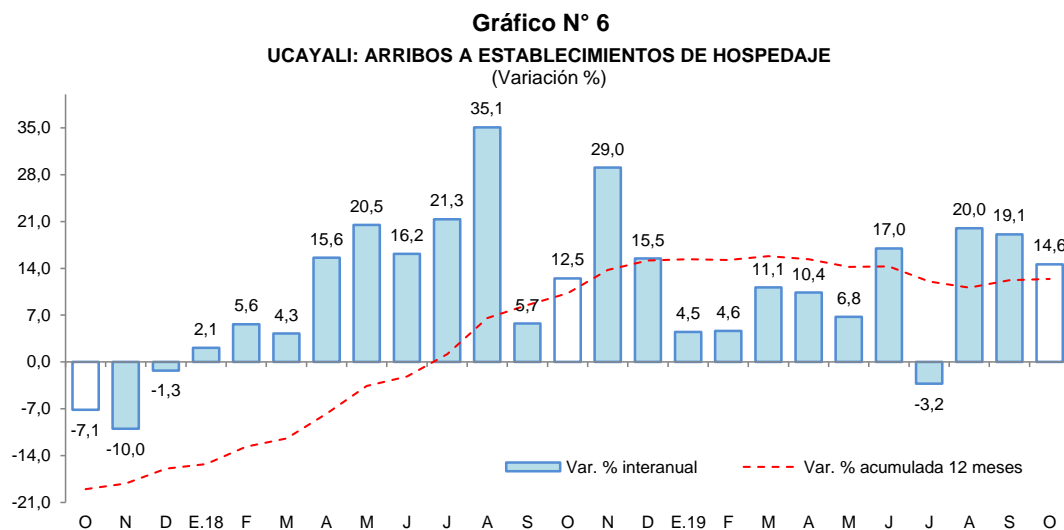

Fuente: MINCETUR.

II. ASPECTOS LABORALES

1. Empleo

- El empleo en empresas privadas formales de 10 y más trabajadores en Pucallpa registró una disminución de 1,1 por ciento interanual en diciembre, explicada por el menor requerimiento de trabajadores en las ramas de actividad primaria (-18,0 por ciento), servicios (-7,7 por ciento), comercio (-4,4 por ciento) y manufactura (-0,1 por ciento).

Cuadro N° 7
PUCALLPA: ÍNDICE MENSUAL DE EMPLEO EN EMPRESAS PRIVADAS FORMALES DE
10 A MÁS TRABAJADORES, POR RAMA DE ACTIVIDAD^{1/}
(Octubre 2010=100)

Rama de Actividad	Diciembre			Enero - Diciembre		
	2018	2019	Var. %	2018	2019	Var. %
Primaria ^{2/}	41,9	34,4	-18,0	40,7	35,4	-12,9
Manufactura	67,4	67,3	-0,1	67,3	66,8	-0,7
Comercio	95,2	91,0	-4,4	92,8	90,2	-2,8
Transporte y Comunicaciones	108,9	149,4	37,2	111,1	124,8	12,4
Servicios ^{3/}	87,8	81,0	-7,7	78,9	79,7	1,0
Total	78,9	78,0	-1,1	75,8	75,8	0,0

Nota: La información corresponde al primer día de cada mes.

^{1/} Cifras preliminares.

^{2/} Conformada por las subramas agricultura, pesca e hidrocarburos.

^{3/} Conformada por las subramas servicios prestados a empresas, restaurantes y hoteles, establecimientos financieros, enseñanza, servicios sociales y comunales; y electricidad, gas y agua.

Fuente: M TPE – Encuesta Nacional de Variación Mensual del Empleo (ENVME).

- En el periodo enero-diciembre de 2019, el empleo acumuló un crecimiento nulo, debido a que el mayor dinamismo en las ramas de actividad económica de transporte y comunicaciones (12,4 por ciento), y servicios (1,0 por ciento); fue contrarrestado por el menor dinamismo de la actividad primaria (-12,9 por ciento), comercio (-2,8 por ciento) y manufactura (-0,7 por ciento).

Gráfico N° 7

PUCALLPA: EMPLEO FORMAL URBANO EN EMPRESAS DE 10 A MÁS TRABAJADORES
(Var. % respecto a similar periodo del año anterior)

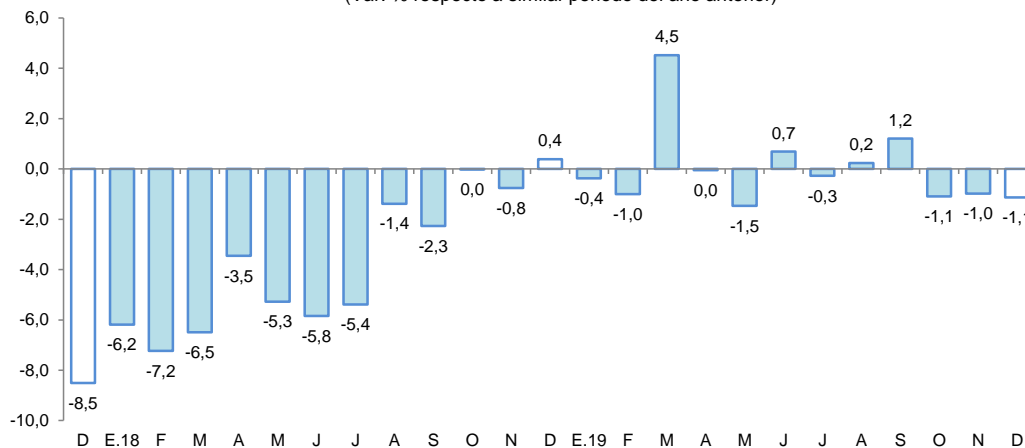

Fuente: MTPE – Encuesta Nacional de Variación Mensual del Empleo (ENVME).

III. SECTOR EXTERNO

1. Exportaciones

- Las exportaciones totalizaron US\$ 1,8 millones en diciembre, mayores en 28,6 por ciento respecto a similar mes del año anterior, debido a los mayores volúmenes exportados de maderas por el puerto de Callao, en particular madera aserrada, y de productos agropecuarios como cacao; con ello, en el periodo enero-diciembre, las exportaciones acumularon un crecimiento de 12,3 por ciento interanual, impulsado por los mayores ventas de productos agropecuarios como cacao en grano y maderas por el puerto del Callao (madera aserrada).
- Las exportaciones de productos no tradicionales aumentaron en 28,6 por ciento interanual en diciembre, influyendo las ventas de maderas, principalmente madera aserrada, y ventas de productos agropecuarios como cacao en grano; con ello, en el periodo enero-diciembre acumularon un crecimiento de 12,3 por ciento interanual, explicado por las mayores ventas de productos agropecuarios como cacao en grano y maderas (madera serrada y decking).

Cuadro N° 8

UCAYALI: EXPORTACIONES POR GRUPO DE PRODUCTOS ^{1/}
(Valor FOB en millones de US\$)

TIPO	Estructura % 2/	Diciembre			Enero-Diciembre		
		2018	2018	2019	Var. %	2018	2019
PRODUCTOS NO TRADICIONALES	100,0	1,4	1,8	28,6	20,3	22,8	12,3
Agropecuarios	17,4	0,3	0,4	33,3	3,5	4,9	40,0
Pesqueros	0,1	0,0	0,0	-	0,0	0,0	-
Maderas	79,0	1,0	1,3	30,0	16,1	17,7	9,9
Otros productos no tradicionales	3,5	0,0	0,0	-	0,7	0,2	-71,4
OTRAS EXPORTACIONES	0,0	0,0	0,0	-	0,0	0,0	-
TOTAL	100,0	1,4	1,8	28,6	20,3	22,8	12,3

1/ Cifras preliminares.

2/ En base a la estructura de similar periodo de 2018.

Fuente: SUNAT

Elaboración: BCRP, Sucursal Iquitos. Departamento de Estudios Económicos.



- En el periodo enero-diciembre los principales mercados de destino fueron: China (adquirió el 33,3 por ciento del valor total exportado); Holanda (15,9 por ciento), República Dominicana (12,8 por ciento); Francia (6,1 por ciento); y México (4,9 por ciento). El primero de ellos compró tablillas, madera aserrada y decking; Holanda (cacao); República Dominicana (madera aserrada); Francia (decking, madera aserrada y tablillas); y México (madera aserrada).

IV. CRÉDITO Y DEPÓSITOS

1. Crédito

- El crédito, al finalizar noviembre registró una expansión de 2,0 por ciento interanual y un saldo de S/ 1 746 millones, de los cuales, el 94,9 por ciento se encuentra colocado en moneda nacional. Por tipo de institución financiera, el crédito en la banca múltiple, que cuenta con la participación del 64,3 por ciento del crédito total, registró una contracción de 0,4 por ciento interanual. En tanto, las instituciones no bancarias mostraron un mayor dinamismo al registrar un crecimiento de 10,1 por ciento interanual, donde destaca el resultado de las financieras (16,9 por ciento) y cajas municipales (7,8 por ciento).

Cuadro N° 9
UCAYALI: CRÉDITO (NOMINAL SBS) - NOVIEMBRE 2019

En millones de soles

	Estructura % Nov-19	Noviembre		Var.% Nominal
		2018	2019	Nov-19 / Nov-18
Banco de la Nación	7,8	129	136	5,2
Agrobanco	0,5	21	8	-59,8
Banca Múltiple	64,3	1 127	1 122	-0,4
Instituciones No Bancarias	27,5	435	479	10,1
Financieras	9,4	140	163	16,9
Cajas Municipales	17,3	280	302	7,8
Cajas Rurales	0,3	6	5	-16,5
Edpymes	0,5	10	9	-4,5
Arrendamiento Financiero	0,0	0	0	-
TOTAL	100,0	1 712	1 746	2,0
Empresas	54,0	956	942	-1,5
Personas	46,0	756	804	6,4
Consumo	39,0	636	681	7,0
Hipotecario	7,0	120	123	2,7
MN	94,9	1 605	1 657	3,2
ME	5,1	107	89	-16,4
ME (Mill. US\$)		32	26	-16,8

Fuente: SBS y AFP

Elaboración: BCRP, Sucursal Iquitos. Departamento de Estudios Económicos.

- Según tipo de crédito, destaca el crecimiento del segmento personas, principalmente el tipo consumo (7,0 por ciento); mientras que, el segmento empresas disminuyó en 1,5 por ciento.

Gráfico N° 8

UCAYALI: EVOLUCIÓN DEL CRÉDITO
(Var. % respecto a similar mes del año anterior)

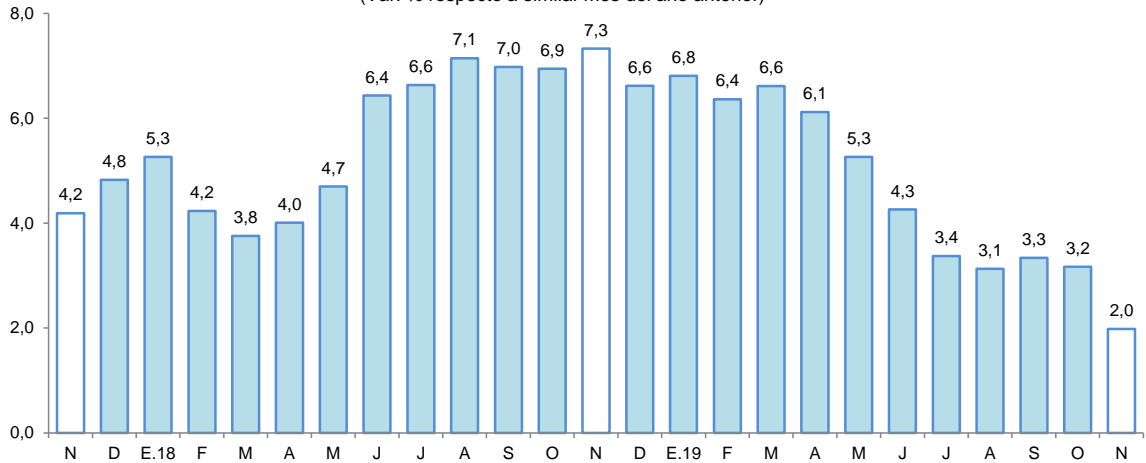

Fuente: SBS y AFP.

- El ratio crédito/depósitos pasó de 2,22 en noviembre de 2018 a 2,02 en noviembre de 2019, es decir, disminuyó en 0,20 puntos porcentuales; además, un ratio mayor que la unidad indica que Ucayali es un demandante neto de crédito.
- Por tipo de moneda, las colocaciones en moneda nacional registraron un aumento en 3,2 por ciento; mientras en moneda extranjera disminuyeron en 16,4 por ciento; con ello, la participación relativa del crédito en soles (94,9 por ciento del total) aumentó 1,1 puntos porcentuales, en deterioro de la participación del crédito en moneda extranjera (5,1 por ciento).

Gráfico N° 9

UCAYALI: EVOLUCIÓN DEL CRÉDITO POR TIPO DE MONEDA
(Var. % respecto a similar mes del año anterior)

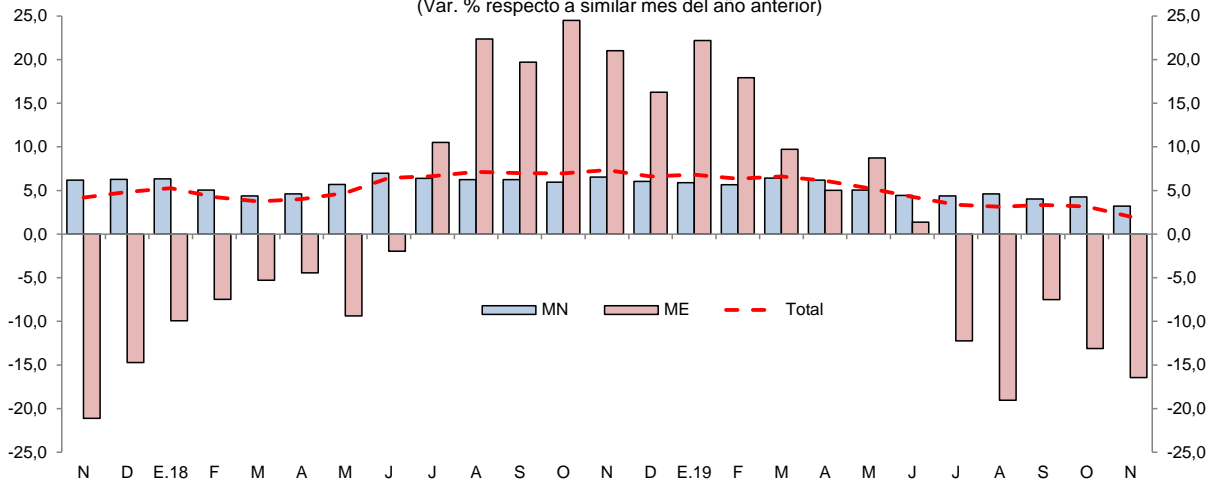

Fuente: SBS y AFP.

- La mayor participación relativa en los créditos, la tiene el Banco de Crédito (19,1 por ciento), Banco BBVA (18,6 por ciento), Scotiabank (9,1 por ciento), Interbank (8,4 por ciento), Banco de la Nación (7,8 por ciento) y CMAC de Piura (6,3 por ciento).
- La tasa de morosidad en octubre 2019 fue de 7,6 por ciento, menor en 0,5 puntos porcentuales frente a similar mes del año anterior. La tasa de morosidad de las cajas municipales (6,8 por ciento) fue similar a la de octubre de 2018; mientras, en la banca múltiple (8,5 por ciento) disminuyó en 0,9 puntos porcentuales respecto a similar mes del año anterior.



Gráfico N° 10
UCAYALI: TASA DE MOROSIDAD ^{1/}
(Porcentaje)

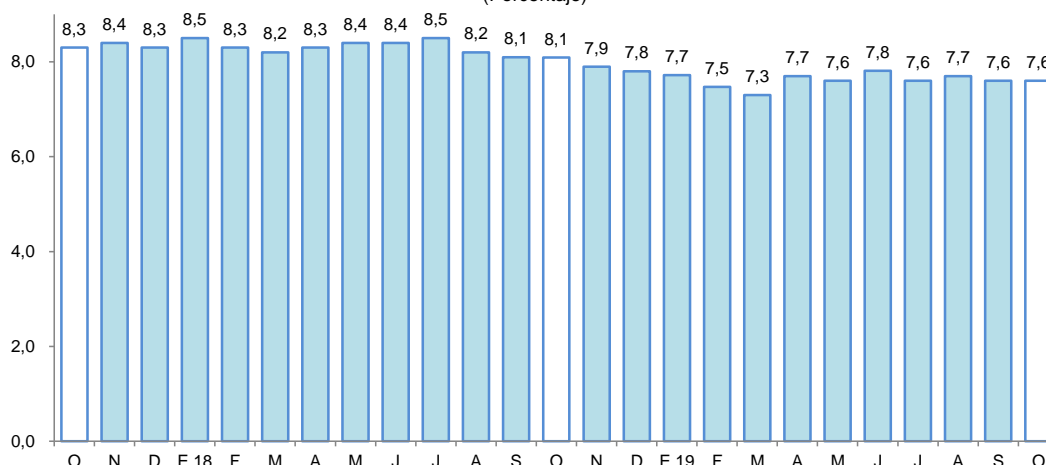

^{1/} preliminar, calculado en base a: (créditos vencidos + créditos en cobranza judicial) / colocaciones brutas.
Fuente: SBS y AFP.

2. Depósitos

- Los depósitos crecieron 12,4 por ciento interanual en noviembre, a S/ 865 millones. Por su lado, los depósitos en la banca múltiple, que representan el 72,7 por ciento de los depósitos totales, aumentaron en 16,6 por ciento. En las instituciones no bancarias, el aumento fue de 2,7 por ciento, impulsado por las empresas financieras (13,8 por ciento) y las cajas municipales (1,1 por ciento). En tanto, los depósitos en el Banco de la Nación, que cuentan con una participación del 15,7 por ciento de los depósitos totales, se incrementaron en 2,1 por ciento.

Cuadro N° 10
UCAYALI: DEPÓSITO (NOMINAL SBS) - NOVIEMBRE 2019

En millones de soles

	Estructura % Nov-19	Noviembre		Var.% Nominal Nov-19 / Nov-18
		2018	2019	
Banco de la Nación	15,7	133	135	2,1
Banca Múltiple	72,7	539	629	16,6
Instituciones No Bancarias	11,7	98	101	2,7
Financieras	1,6	12	14	13,8
Cajas Municipales	10,1	86	87	1,1
Cajas Rurales	0,0	0	0	33,0
TOTAL	100,0	770	865	12,4
Vista	36,1	276	312	13,0
Ahorro	45,5	342	394	15,0
A plazo	18,4	151	159	5,3
MN	88,5	671	766	14,1
ME	11,5	99	99	0,4
ME (Mill. US\$)		29	29	-0,1

Fuente: SBS y AFP

Elaboración: BCRP, Sucursal Iquitos. Departamento de Estudios Económicos.

- Por modalidad de captación, se registró incremento generalizado, así, en los depósitos de ahorro (15,0 por ciento), a la vista (13,0 por ciento) y a plazo (5,3 por ciento).

- En cuanto al tipo de moneda, los depósitos en soles se expandieron en 14,1 por ciento, capturando un 88,5 por ciento del total de los depósitos; asimismo, los depósitos en moneda extranjera concentraron el 11,5 por ciento restante y aumentaron en 0,4 por ciento.

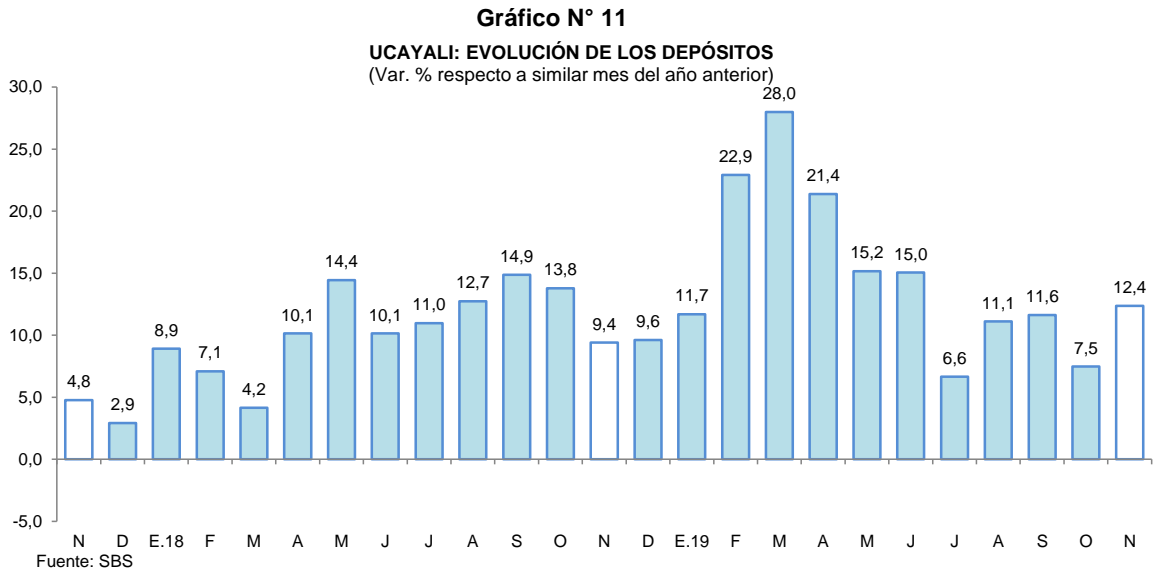

- En el total de los depósitos, la mayor participación la tienen el Banco BBVA (27,0 por ciento), Banco de Crédito (25,3 por ciento), Banco de la Nación (15,7 por ciento), Interbank (8,6 por ciento) y Scotiabank (6,9 por ciento).
- El coeficiente de dolarización de los depósitos alcanzó el 11,5 por ciento, menor en 1,4 puntos porcentuales al registrado en noviembre de 2018. El aumento de la liquidez en moneda nacional se asoció a los mayores depósitos de ahorro, a la vista y a plazo; mientras que, en moneda extranjera el aumento se asoció solo a los mayores depósitos de ahorro.

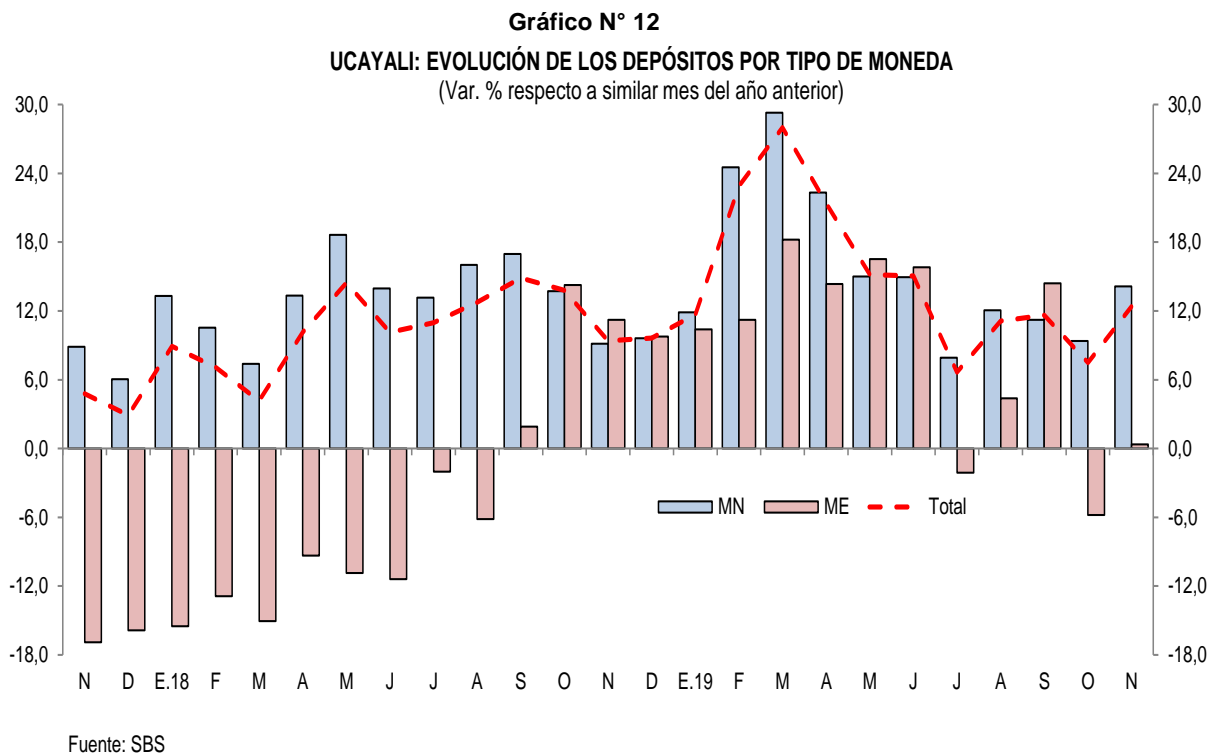

V. EJECUCIÓN DEL PRESUPUESTO DE GASTOS DEL GOBIERNO GENERAL

1. Gasto corriente no financiero

- El gasto corriente no financiero avanzó en 15,4 por ciento interanual en diciembre, impulsado por los mayores gastos del gobierno regional y de los gobiernos locales; el primero los aumentó en 34,8 por ciento, influyendo el crecimiento generalizado de todas las cuentas de gasto, en particular otros gastos corrientes y remuneraciones, esas últimas relacionadas con el monto del aguinaldo por Navidad; y los gobiernos locales experimentaron un incremento de 19,7 por ciento, generado por los mayores gastos en bienes y servicios, otros gastos corrientes, donaciones y transferencias, y pensiones; mientras que el gobierno nacional los disminuyó en 7,7 por ciento, influyendo la contracción de las cuentas de bienes y servicios, otros gastos corrientes y, donaciones y transferencias.
- En el periodo enero-diciembre, el gasto corriente no financiero creció en 4,7 por ciento interanual, impulsado por los mayores gastos de los tres niveles de gobierno; así, el gobierno regional lo expandió en 7,2 por ciento, los gobiernos locales lo incrementaron en 5,0 por ciento, y el gobierno nacional experimentó un crecimiento de 1,6 por ciento interanual.

Cuadro N° 11
UCAYALI: GASTO CORRIENTE NO FINANCIERO ^{1/}
(Millones de soles)

	Diciembre			Enero - Diciembre		
	2018	2019	Var. % real	2018	2019	Var. % real
Gobierno nacional	60,3	56,4	-7,7	538,0	555,8	1,6
Gobierno regional	67,5	92,4	34,8	637,3	696,8	7,2
Gobiernos locales	18,3	22,1	19,7	176,8	187,5	5,0
Total	146,2	170,9	15,4	1 352,2	1 440,2	4,7

1/ Información actualizada al 31 de enero de 2020.

Fuente: MEF.

Elaboración: BCRP, Sucursal Iquitos. Departamento de Estudios Económicos.

2. Inversión pública

- La inversión pública se expandió en 114,3 por ciento interanual en diciembre, inducida por la mayor ejecución de obras de los tres niveles de gobierno, en particular, el gobierno regional que incrementó su inversión en 373,2 por ciento, influyendo la construcción carreteras departamentales de Campo Verde-Nueva Requena y Neshuya-Curimana; y la construcción de del hospital regional de Pucallpa; el gobierno nacional la incrementó en 123,1 por ciento, impulsada por el inicio de la construcción del establecimiento penitenciario de Pucallpa y del centro cultural de la Universidad Nacional Intercultural de la Amazonía; y los gobiernos locales la expandieron en 6,4 por ciento, debido a la construcción de sistemas de agua potable y alcantarillado en el sector 12 y de la ciudad de Aguaytía.
- En el periodo enero-diciembre, la inversión pública creció en 58,4 por ciento interanual, impulsada por la mayor ejecución de obras de los tres niveles de gobierno, en particular gobierno regional que incrementó su inversión en 121,5 por ciento.
- En el periodo de enero-diciembre, Ucayali ejecutó el 82,3 por ciento del presupuesto institucional modificado; el gobierno regional avanzó el 90,3 por ciento, el gobierno nacional el 82,5 por ciento y los gobiernos locales avanzaron el 69,1 por ciento.

Cuadro N° 12
UCAYALI: INVERSIÓN PÚBLICA ^{1/ 2/}
(Millones de soles)

	Diciembre			Enero - Diciembre		
	2018	2019	Var. % real	2018	2019	Var. % real
Gobierno nacional	18,9	43,0	123,1	90,2	117,9	27,7
Gobierno regional	13,4	64,7	373,2	222,7	502,6	121,5
Gobiernos locales	33,8	36,6	6,4	216,4	234,7	6,2
Total	66,1	144,4	114,3	529,3	855,2	58,4

1/ Información actualizada al 31 de enero de 2020.

2/ Comprende la adquisición de activos no financieros.

Fuente: MEF.

Elaboración: BCRP, Sucursal Iquitos. Departamento de Estudios Económicos.

Gráfico N° 13
UCAYALI: INVERSIÓN PÚBLICA
(Var. % real respecto a similar periodo del año anterior)

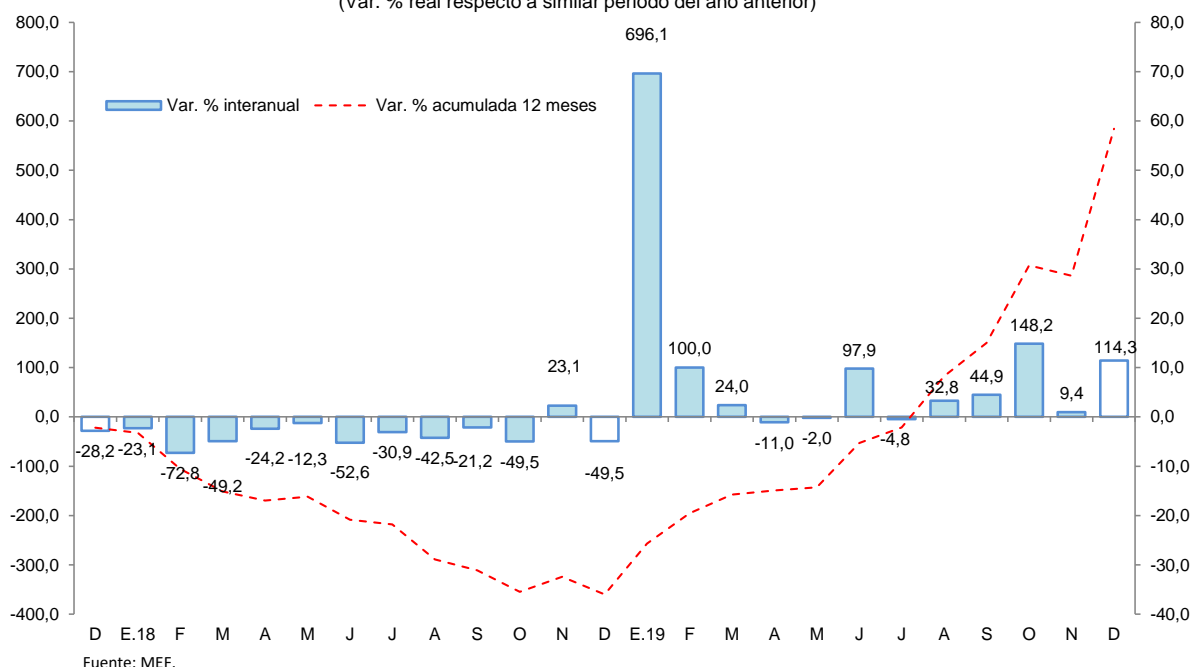

Los proyectos con mayor monto devengado, por nivel de gobierno, son los siguientes:

- **El gobierno nacional** invirtió S/ 24,4 millones en el inicio de la construcción del establecimiento penitenciario de Pucallpa; y S/ 4,5 millones en la construcción del centro cultural de la Universidad Nacional Intercultural de la Amazonía en Yarinacocha.
- **El gobierno regional** destinó S/ 14,3 millones en la carretera departamental Campo Verde-Nueva Requena; S/ 12,9 millones en la construcción del hospital regional de Pucallpa y S/ 7,5 millones en la construcción de la carretera departamental Neshuya-Curimana, en los distritos de Irazola y Curimana, en la provincia de Padre Abad.
- **Los gobiernos locales** desembolsaron S/ 6,9 millones en la construcción del sistema de agua potable y alcantarillado del sector 12, en el distrito de Manantay y S/ 6,0 millones en el sistema de agua potable y alcantarillado de la ciudad de Aguaytía y centros poblados aledaños.



VI. ANEXOS

Anexo Nº 01

UCAYALI: PRODUCCIÓN AGROPECUARIA ^{1/}
(T.M.)

	2018		2019												
	Dic.	Ene.-Dic.	Ene.	Feb.	Mar.	Abr.	May.	Jun.	Jul.	Ago.	Set.	Oct.	Nov.	Dic.	
TOTAL AGRÍCOLA	86 391	1005 868	87 136	90 350	90 662	87 907	89 462	78 136	74 137	76 132	81 456	89 021	93 130	94 833	TOTAL AGRÍCOLA
Arroz cáscara	3 887	59 596	3 645	4 868	2 081	4 076	11 337	7 788	9 707	10 133	10 945	7 831	12 098	8 651	Arroz cáscara
Plátano	25 541	276 774	26 320	26 702	25 658	23 443	22 912	21 363	21 804	20 591	21 551	23 439	24 454	25 929	Plátano
Yuca	5 229	86 751	6 759	8 237	9 381	11 516	8 991	8 816	7 105	5 775	5 121	7 274	6 290	7 637	Yuca
Naranja	244	8 047	620	1 239	1 699	1 419	1 212	1 134	899	564	46	0	0	480	Naranja
Papaya	3 584	47 237	3 269	3 375	3 475	3 061	2 939	2 840	3 203	2 919	2 719	3 600	3 872	3 864	Papaya
Piña	1 493	9 375	896	779	695	539	506	496	497	530	831	1 204	1 288	1 543	Piña
Caña de azúcar	726	9 660	646	853	800	664	621	537	691	717	627	652	545	782	Caña de azúcar
Maíz amarillo duro	2 730	26 552	3 848	2 885	1 974	1 273	725	436	1 116	1 569	2 531	3 000	2 556	3 599	Maíz amarillo duro
Palma aceitera	31 423	350 246	30 558	26 858	30 364	28 454	26 938	23 702	20 394	25 820	29 139	30 554	32 238	32 488	Palma aceitera
Aguaje	1 261	12 019	1 529	2 004	1 249	760	915	779	739	629	552	985	1 048	956	Aguaje
Camu camu	1 638	3 226	81	106	483	338	98	19	5	11	32	137	117	206	Camu camu
Pijuayo fruto	463	6 480	1 058	1 955	1 411	819	279	0	0	0	76	393	427	159	Pijuayo fruto
Pijuayo palmito	94	1 116	88	91	96	94	94	89	88	85	88	85	86	92	Pijuayo palmito
Otros agrícolas															Otros agrícolas
Cacao	1 377	16 586	1 217	1 193	1 327	1 383	1 634	1 785	1 426	1 306	1 518	1 578	1 211	1 453	Cacao
Café	0	8 326	0	0	124	2 010	3 168	3 423	2 555	1 724	619	0	0	0	Café
Algodón	0	234	0	0	0	0	0	0	0	0	57	60	96	0	Algodón
Cocona	61	929	54	43	45	36	33	46	57	56	40	54	46	68	Cocona
Soya	0	44	0	0	0	0	0	0	0	3	12	19	32	19	Soya
Melón	0	1 566	0	0	0	0	0	0	30	37	86	383	21	17	Melón
Pepino	21	594	21	21	0	0	13	9	21	42	96	58	10	10	Pepino
Ungurahui	324	3 955	439	625	660	552	465	300	254	128	0	46	132	312	Ungurahui
Resto agrícola	6 295	76 555	6 088	8 516	9 140	7 470	6 582	4 574	3 546	3 493	4 770	7 669	6 563	6 568	Resto agrícola
TOTAL PECUARIO	2 791	27 000	1 900	1 653	2 121	2 372	2 311	2 391	2 378	2 753	2 247	2 847	2 201	2 789	TOTAL PECUARIO
Carne de ave	1 827	14 730	856	590	1 048	1 332	1 243	1 345	1 324	1 709	1 288	1 945	1 267	1 802	Carne de ave
Carne de porcino	105	865	75	73	73	71	70	74	69	56	58	56	69	107	Carne de porcino
Carne de vacuno	211	1 967	132	127	145	151	151	171	167	170	194	201	201	216	Carne de vacuno
Carne de ovino	4	31	2	2	2	2	2	2	2	2	3	3	3	4	Carne de ovino
Leche	362	5 865	521	529	551	496	546	502	510	475	376	341	375	375	Leche
Huevos	282	3 542	314	332	302	320	299	297	306	341	328	301	286	285	Huevos

1/ Cifras preliminares.

Fuente: Dirección Regional del MINAGRI de Ucayali.

Elaboración: BCRP - Sucursal Iquitos.



Anexo Nº 02

UCAYALI: PRODUCCIÓN PESQUERA
(T.M.)

	2018		2019												
	Dic.	Ene.-Dic.	Ene.	Feb.	Mar.	Abr.	May.	Jun.	Jul.	Ago.	Set.	Oct.	Nov.	Dic.	
DESEMBARQUE TOTAL ^{1/}	222	3 986	240	196	236	227	341	503	562	505	756	658	311	275	DESEMBARQUE TOTAL ^{1/}
Fresco	128	2 995	197	145	185	179	274	396	457	378	617	565	222	196	Fresco
Seco-salado	94	991	43	51	51	48	67	107	105	127	139	93	89	79	Seco-salado
DESEMBARQUE TOTAL ^{2/}	222	3 986	240	196	236	227	341	503	562	505	756	658	311	275	DESEMBARQUE TOTAL ^{2/}
Acarahuazú	1	23	1	1	1	1	1	1	2	4	5	3	3	1	Acarahuazú
Achacubo	0	0	0	0	0	0	0	0	0	0	0	0	0	0	Achacubo
Arahuana	0	13	1	2	2	1	0	7	0	0	0	10	1	0	Arahuana
Boquichico	28	1 021	31	48	51	68	77	154	173	149	298	348	79	45	Boquichico
Chiu Chiu	12	313	24	13	61	9	2	1	2	3	1	11	8	27	Chiu Chiu
Doncella	11	155	11	8	4	10	22	28	35	23	29	7	7	10	Doncella
Dorado	1	7	1	0	0	1	1	1	2	3	1	0	3	1	Dorado
Gamitana	0	3	1	0	0	1	2	1	2	2	1	0	1	0	Gamitana
Lisa	1	69	3	2	1	13	9	17	21	14	37	2	5	2	Lisa
LLambina	56	316	76	31	26	12	2	0	2	6	0	2	46		LLambina
Llausa	4	58	3	4	1	3	7	9	7	12	11	2	12	46	Llausa
Maparate	8	163	6	10	5	5	7	6	8	11	16	22	22	19	Maparate
Mota	7	157	9	7	8	5	12	18	19	18	23	19	23	22	Mota
Paco	0	11	1	1	1	2	3	1	2	3	3	0	1	0	Paco
Paiche	2	54	5	2	8	4	4	3	12	9	3	0	0	0	Paiche
Palometa	9	215	3	8	7	21	30	72	35	38	27	3	9	2	Palometa
Sardina	2	162	6	0	2	10	39	50	27	24	25	18	11	1	Sardina
Torre	0	2	1	0	0	0	0	0	0	0	0	0	0	1	Torre
Tucunaré	3	14	0	0	0	0	0	0	2	1	2	0	1	1	Tucunaré
Turushuqui	7	54	1	3	4	2	2	3	1	3	3	0	2	2	Turushuqui
Yulilla	5	38	4	2	3	1	0	0	2	3	1	2	3	4	Yulilla
Otras especies	65	1 138	52	54	51	58	121	131	208	179	270	209	74	91	Otras especies
PECES ORNAMENTALES (unidades)	8 705	475 849	8 769	15 541	8 237	29 445	22 301	38 800	111 144	78 978	67 080	45 153	18 574	43 255	PECES ORNAMENTALES (unidades)

1/ Por estado de conservación.

2/ Por tipo de especie.

Fuente: Dirección Regional de la Producción de Ucayali.

Elaboración: BCRP - Sucursal Iquitos.

Anexo Nº 03

UCAYALI: PRODUCCIÓN DE MADERA ROLLIZA
(m³)

	2018		2019												
	Dic.	Ene.-Dic.	Ene.	Feb.	Mar.	Abr.	May.	Jun.	Jul.	Ago.	Set.	Oct.	Nov.	Dic.	
Especies de madera															Especies de madera
Aguano masha	70	1 582	400	0	48	0	0	7	0	520	354	313	335	134	Aguano masha
Bolaina blanca	1 710	9 908	845	675	485	131	1 719	840	1 683	1 170	2 278	1 991	1 231	1 530	Bolaina blanca
Caoba	0	0	0	0	0	0	0	0	n.d.	n.d.	n.d.	n.d.	n.d.	n.d.	Caoba
Capiroña	461	10 341	249	100	268	231	707	1 626	1 160	979	1 299	932	2 958	1 956	Capiroña
Cachimbo	2 987	29 417	1 759	617	556	2 841	1 993	1 639	2 810	3 430	7 724	11 076	13 020	8 221	Cachimbo
Catahua	23	504	64	119	87	272	937	347	358	794	2 481	1 660	2 465	1 041	Catahua
Cedro	0	0	0	53	0	0	0	0	0	0	54	13	59	57	Cedro
Copaiba	828	17 764	549	235	1 341	471	3 573	330	1 457	6 281	7 224	5 660	7 173	7 376	Copaiba
Cumala	542	5 278	1 602	487	393	668	217	50	1 516	4 118	4 072	4 736	3 554	4 117	Cumala
Estoraque	109	2 479	15	174	371	180	599	56	45	263	519	2 219	791	1 402	Estoraque
Huayruro	1 147	18 148	690	994	1 500	491	731	71	1 685	1 930	4 198	3 393	7 366	2 722	Huayruro
Huimba negra	7	409	12	0	210	52	515	218	108	250	707	1 182	901	931	Huimba negra
Ishpingo	22	1 801	120	13	183	10	94	87	126	977	710	518	146	77	Ishpingo
Lagarto caspi	0	7	16	0	0	0	10	3	0	92	4	7	21	76	Lagarto caspi
Lupuna blanca	546	9 628	57	553	819	264	333	64	223	2 684	2 060	3 682	3 918	1 719	Lupuna blanca
Moena	162	2 231	229	27	98	273	97	96	86	135	802	310	1 103	254	Moena
Panguana	280	3 975	45	148	162	144	393	762	619	1 804	2 065	2 267	2 960	1 933	Panguana
Pashaco	90	4 249	350	345	337	74	540	586	344	89	2 830	1 648	3 149	1 394	Pashaco
Pumaquiro	88	882	45	0	55	58	22	36	150	159	122	153	270	87	Pumaquiro
Quinilla	178	2 885	254	12	131	447	459	112	845	1 305	1 115	1 566	863	768	Quinilla
Requia	0	615	0	0	157	17	0	35	282	0	11	6	25	260	Requia
Shihuahuaco	4 846	18 713	1 067	1 563	2 672	2 508	2 032	3 830	2 157	3 886	5 586	2 474	10 675	3 951	Shihuahuaco
Tornillo	1 661	13 943	680	86	679	1 252	1 381	2 388	1 980	2 293	4 172	4 954	6 382	3 383	Tornillo
Utucuro	0	2	0	0	0	0	170	0	0	0	11	319	31	0	Utucuro
Yacushapana	355	1 573	162	170	119	155	141	51	250	570	870	667	309	539	Yacushapana
Otros	4 794	33 290	2 753	1 672	2 773	3 823	10 172	2 860	6 363	6 980	16 647	15 728	24 113	17 870	Otros
TOTAL	20 907	189 626	11 962	8 043	13 442	14 361	26 835	16 091	24 246	40 710	67 917	67 474	93 816	61 798	TOTAL

Fuente: Gobierno Regional de Ucayali - Dirección de Gestión Forestal y Fauna Silvestre.

Elaboración: BCRP - Sucursal Iquitos.



Anexo Nº 04

UCAYALI: PRODUCCIÓN DE MADERA ASERRADA
(m³)

	2018		2019												
	Dic.	Ene.-Dic.	Ene.	Feb.	Mar.	Abr.	May.	Jun.	Jul.	Ago.	Set.	Oct.	Nov.	Dic.	
Especies de madera															Especies de madera
Aguano masha	30	403	4	110	52	5	0	0	0	0	0	0	0	0	Aguano masha
Caoba	0	0	0	0	0	0	0	0	0	0	0	0	0	0	Caoba
Capirona	138	2 481	347	187	178	332	228	73	25	51	117	194	226	254	Capirona
Cachimbo	5 175	53 996	4 733	4 656	4 747	3 541	0	62	32	0	122	46	47	0	Cachimbo
Catahua	111	3 359	7	162	676	176	0	34	0	81	0	130	0	27	Catahua
Cedro	0	0	0	33	63	0	140	337	215	102	47	83	41	23	Cedro
Copaiba	2 031	20 796	1 347	1 565	2 036	2 136	20	372	81	28	11	0	0	3	Copaiba
Cumala	1 413	11 073	1 362	1 407	1 413	1 304	683	871	560	764	791	670	981	95	Cumala
Estoraque	139	3 529	58	60	316	389	32	0	0	0	0	0	0	353	Estoraque
Huayruro	1 804	23 019	1 976	1 533	1 813	1 536	110	80	0	0	0	0	0	0	Huayruro
Huimba	72	623	101	67	176	134	0	0	0	0	0	0	0	0	Huimba
Ishpingo	185	1 723	139	108	83	338	0	0	4	11	0	0	13	3	Ishpingo
Lagarto caspi	14	111	21	0	0	0	0	0	0	0	0	0	0	0	Lagarto caspi
Lupuna	55	257	53	124	90	143	0	0	23	14	5	0	13	0	Lupuna
Marupa	0	611	7	17	34	9	73	137	124	49	101	100	156	8	Marupa
Moena	400	3 998	395	141	503	324	0	47	21	110	12	17	13	0	Moena
Pashaco	351	5 392	403	248	419	190	93	50	39	68	34	6	15	0	Pashaco
Pumaquiro	186	1 137	69	64	58	30	0	28	29	0	0	0	0	0	Pumaquiro
Quinilla	134	1 023	161	109	49	50	0	0	0	0	0	0	0	0	Quinilla
Requia	66	627	36	0	57	49	0	0	0	0	0	0	0	0	Requia
Shihuahuaco	1 859	24 212	2 112	2 954	1 738	33 374	622	462	132	220	66	511	594	1 229	Shihuahuaco
Tornillo	2 071	26 928	0	0	0	1 464	1 078	1 400	1 383	828	1 111	916	288	374	Tornillo
Utucuro	18	151	55	95	44	39	0	0	0	0	0	0	0	0	Utucuro
Yacushapana	18	474	71	155	90	35	0	0	0	0	0	0	0	0	Yacushapana
Otros	4 473	51 658	7 695	6 660	7 084	3 724	2 399	2 410	2 057	1 938	1 809	1 779	1 175	1 972	Otros
TOTAL	20 744	237 582	21 151	20 454	21 720	49 322	5 478	6 362	4 725	4 264	4 226	4 452	3 562	4 342	TOTAL

Fuente: Gobierno Regional de Ucayali - Dirección de Gestión Forestal y Fauna Silvestre.

Elaboración: BCRP - Sucursal Iquitos.

Anexo Nº 05

UCAYALI: PRODUCCIÓN DE HIDROCARBUROS LÍQUIDOS Y GAS

	2018		2019												
	Dic.	Ene.-Dic.	Ene.	Feb.	Mar.	Abr.	May.	Jun.	Jul.	Ago.	Set.	Oct.	Nov.	Dic.	
LÍQUIDOS GN ^{1/} *Lote 31-C (LGN)	28	383	28	25	26	23	25	20	24	24	21	20	19	19	LÍQUIDOS GN ^{1/} *Lote 31-C (LGN)
PETRÓLEO ^{1/} *Lote 131	96	1 002	106	97	96	90	95	92	94	91	94	92	85	87	PETRÓLEO ^{1/} *Lote 131
GAS NATURAL ^{2/} *Lote 31-C	285	4 538	266	191	101	106	381	272	338	894	634	609	188	24	GAS NATURAL ^{2/} *Lote 31-C

1/ Miles de barriles.

2/ Millones de pies cúbicos.

Fuente: Perú-Petro S.A.

Elaboración: BCRP - Sucursal Iquitos.

Anexo Nº 06

UCAYALI: PRODUCCIÓN MANUFACTURERA ^{1/}
(Índice de volumen físico: 2007=100)

C I I U	2018		2019												C I I U	
	Dic.	Ene.-Dic.	Ene.	Feb.	Mar.	Abr.	May.	Jun.	Jul.	Ago.	Set.	Oct.	Nov.	Dic.		
MANUFACTURA PRIMARIA	0,0	5,1	0,0	0,0	0,0	0,0	0,0	0,0	0,0	0,0	0,0	0,0	0,0	0,0	0,0	MANUFACTURA PRIMARIA
2320 -Refinación de petróleo	0,0	5,1	0,0	0,0	0,0	0,0	0,0	0,0	0,0	0,0	0,0	0,0	0,0	0,0	0,0	2320 -Refinación de petróleo
MANUFACTURA NO PRIMARIA	257,8	205,6	239,7	182,1	202,4	221,9	169,8	198,0	182,1	166,7	210,9	194,1	191,4	196,1	MANUFACTURA NO PRIMARIA	
1553 -Bebidas malteadas	464,7	353,5	423,8	305,0	340,1	270,4	334,7	395,5	363,4	334,5	431,3	391,6	391,6	399,0	1553 -Bebidas malteadas	
1554 -Bebidas gaseosas	254,7	286,8	235,4	161,2	245,3	228,0	296,0	221,0	324,3	256,4	242,6	278,7	239,9	227,3	1554 -Bebidas gaseosas	
2010 -Madera aserrada	95,4	91,0	97,2	94,0	99,8	226,7	25,2	29,2	21,7	19,6	19,4	20,5	16,4	20,0	2010 -Madera aserrada	
2021 -Triplay	55,9	58,7	59,0	44,1	62,4	63,9	72,6	68,6	74,9	84,7	69,0	72,1	74,0	67,7	2021 -Triplay	
2710 -Calaminas y varillas	3,4	11,7	16,7	8,0	17,3	3,3	3,5	0,0	3,7	1,9	3,4	20,3	6,6	7,1	2710 -Calaminas y varillas	
2899 -Clavos para madera	0,0	0,0	0,0	0,0	0,0	0,0	0,0	0,0	0,0	0,0	0,0	0,0	0,0	0,0	2899 -Clavos para madera	
TOTAL	171,2	138,2	159,1	120,9	134,4	147,3	112,8	131,5	120,9	110,7	140,1	128,9	127,1	130,2	TOTAL	

1/ Cifras preliminares

Fuente: Dirección Regional de la Producción de Ucayali - Encuesta a Empresas Industriales.

Elaboración: BCRP - Sucursal Iquitos.

Anexo Nº 07

UCAYALI: PRODUCCIÓN MANUFACTURERA ^{1/}
(Variación Porcentual)

C I I U	2018/2017		2019/2018												C I I U	
	Dic.	Ene.-Dic.	Ene.	Feb.	Mar.	Abr.	May.	Jun.	Jul.	Ago.	Set.	Oct.	Nov.	Dic.		
MANUFACTURA PRIMARIA	-100,0	-91,2	-	-	-	-	-	-	-	-	-	-	-	-	-	MANUFACTURA PRIMARIA
2320 -Refinación de petróleo	-100,0	-91,2	-	-	-	-	-	-	-	-	-	-	-	-	-	2320 -Refinación de petróleo
MANUFACTURA NO PRIMARIA	23,4	9,5	17,4	7,6	18,8	13,0	-17,7	-4,4	-8,7	-28,0	6,6	-9,1	-10,2	-23,9	MANUFACTURA NO PRIMARIA	
1553 -Bebidas malteadas	37,0	5,5	26,5	13,2	24,6	-16,7	-9,2	4,9	0,7	-17,7	26,0	8,9	8,6	-14,1	1553 -Bebidas malteadas	
1554 -Bebidas gaseosas	-8,6	16,2	-22,4	-51,0	30,3	-19,8	-4,3	1,8	5,2	-25,3	-24,6	-12,3	-9,4	-10,7	1554 -Bebidas gaseosas	
2010 -Madera aserrada	-4,9	65,4	-9,3	-1,0	0,2	125,7	-66,4	-58,8	-67,6	-78,8	-76,7	-80,0	-84,1	-79,1	2010 -Madera aserrada	
2021 -Triplay	-27,5	-21,9	23,7	102,4	14,8	5,4	27,2	14,8	4,0	0,2	19,4	13,0	6,3	21,2	2021 -Triplay	
2710 -Calaminas y varillas	-54,6	-32,0	13,0	-43,9	7,9	-78,4	-76,5	-100,0	-61,5	-79,7	-64,9	83,1	23,7	107,7	2710 -Calaminas y varillas	
2899 -Clavos de madera	-	-	-	-	-	-	-	-	-	-	-	-	-	-	2899 -Clavos de madera	
TOTAL	18,6	-4,1	14,9	6,2	17,5	12,1	-17,7	-9,3	-12,7	-28,1	6,5	-9,1	-10,2	-23,9	TOTAL	

1/ cifras preliminares

Fuente: Dirección Regional de la Producción de Ucayali - Encuesta a Empresas Industriales.

Elaboración: BCRP - Sucursal Iquitos.

Anexo Nº 08

**PUCALLPA: EMPLEO FORMAL URBANO EN EMPRESAS DE 10 Y MÁS TRABAJADORES
POR SECTORES ECONÓMICOS
(Variación porcentual con respecto al mismo mes del año anterior)**

Año	Mes	Primario ^{1/}	Industria	Comercio	Transporte	Servicios ^{2/}	Total
2018	DIC.	12,1	-9,1	2,1	3,8	4,4	0,4
2019	ENE.	-8,7	-7,1	1,4	0,4	7,7	-0,4
	FEB.	-14,5	-7,6	0,3	-2,2	10,5	-1,0
	MAR.	-15,3	-0,5	0,4	-3,6	23,9	4,5
	ABR.	-15,6	-0,3	-2,2	2,8	3,8	0,0
	MAY.	-18,1	1,6	-3,2	4,5	-2,4	-1,5
	JUN.	-7,0	2,0	-5,2	12,6	1,3	0,7
	JUL.	-2,4	1,2	-6,6	10,0	-0,2	-0,3
	AGO.	-5,4	1,2	-6,7	17,5	-0,3	0,2
	SET.	-20,1	3,4	-1,4	22,1	-1,7	1,2
	OCT.	-13,1	-0,9	-2,3	22,4	-6,0	-1,1
	NOV. ^{3/}	-13,6	0,1	-3,1	23,2	-6,1	-1,0
	DIC. ^{3/}	-18,0	-0,1	-4,4	37,2	-7,7	-1,1

Nota: La información corresponde al primer día de cada mes.

1/ Conformada por las subramas agricultura, pesca y minería.

2/ Conformada por las subramas servicios prestados a empresas, restaurantes y hoteles, establecimientos financieros, enseñanza, servicios sociales y comunales; y electricidad, gas y agua.

3/ Preliminar.

Fuente: MTPE – Encuesta Nacional de Variación Mensual del Empleo (ENVME).

Elaboración: BCRP - Sucursal Iquitos.

Anexo Nº 09

UCAYALI: EXPORTACIONES POR GRUPO DE PRODUCTOS ^{1/}
(Valor FOB - Millones de US\$)

	2018		2019												
	Dic.	Ene.-Dic.	Ene.	Feb.	Mar.	Abr.	May.	Jun.	Jul.	Ago.	Set.	Oct.	Nov.	Dic.	
Productos no tradicionales	1,4	20,3	1,4	1,2	1,5	1,7	1,2	2,5	3,1	1,7	2,1	1,9	2,8	1,8	Productos no tradicionales
Forestales	1,0	16,1	1,2	1,0	1,3	1,5	1,0	1,8	1,5	1,3	1,6	1,6	2,5	1,3	Forestales
- Madera aserrada	0,3	6,6	0,4	0,3	0,8	0,6	0,6	0,2	0,4	0,5	0,5	0,7	1,8	1,1	- Madera aserrada
- Tablillas y frisos	0,6	8,7	0,7	0,6	0,4	0,4	0,2	0,5	0,7	0,4	0,6	0,5	0,3	0,1	- Tablillas y frisos
- Machihembrado	0,0	0,0	0,0	0,0	0,0	0,0	0,0	0,0	0,0	0,0	0,0	0,0	0,0	0,0	- Machihembrado
- Triplay	0,0	0,1	0,0	0,0	0,0	0,0	0,0	0,0	0,0	0,0	0,0	0,0	0,0	0,0	- Triplay
- Tableros	0,0	0,0	0,0	0,0	0,0	0,0	0,0	0,0	0,0	0,0	0,0	0,0	0,0	0,0	- Tableros
- Tarugos y trefilados	0,0	0,0	0,0	0,0	0,0	0,0	0,0	0,0	0,0	0,0	0,0	0,0	0,0	0,0	- Tarugos y trefilados
- Otros acabados	0,1	0,7	0,1	0,1	0,1	0,5	0,1	1,1	0,5	0,5	0,5	0,4	0,3	0,1	- Otros acabados
Agroindustriales	0,3	3,5	0,2	0,1	0,1	0,1	0,2	0,7	1,6	0,4	0,4	0,3	0,3	0,4	Agroindustriales
- Camu camu	0,0	0,1	0,0	0,0	0,0	0,0	0,0	0,1	0,0	0,0	0,0	0,0	0,0	0,0	- Camu camu
- Uña de gato	0,0	0,0	0,0	0,0	0,0	0,0	0,0	0,0	0,0	0,0	0,0	0,0	0,0	0,0	- Uña de gato
- Sangre de grado	0,0	0,0	0,0	0,0	0,0	0,0	0,0	0,0	0,0	0,0	0,0	0,0	0,0	0,0	- Sangre de grado
- Cacao en grano	0,3	3,4	0,2	0,1	0,1	0,1	0,2	0,6	1,5	0,4	0,4	0,2	0,3	0,4	- Cacao en grano
- Otros	0,0	0,1	0,0	0,0	0,0	0,0	0,0	0,0	0,0	0,0	0,0	0,1	0,0	0,0	- Otros
Pesqueros	0,0	0,0	0,0	0,0	0,0	0,0	0,0	0,0	0,0	0,0	0,0	0,0	0,0	0,0	Pesqueros
- Peces ornamentales	0,0	0,0	0,0	0,0	0,0	0,0	0,0	0,0	0,0	0,0	0,0	0,0	0,0	0,0	- Peces ornamentales
- Pescado congelado	0,0	0,0	0,0	0,0	0,0	0,0	0,0	0,0	0,0	0,0	0,0	0,0	0,0	0,0	- Pescado congelado
- Pescado seco salado	0,0	0,0	0,0	0,0	0,0	0,0	0,0	0,0	0,0	0,0	0,0	0,0	0,0	0,0	- Pescado seco salado
Otros	0,0	0,7	0,0	0,0	0,1	0,0	0,0	0,0	0,0	0,0	0,1	0,0	0,0	0,0	Otros
Resto	0,0	0,0	0,0	0,0	0,0	0,0	0,0	0,0	0,0	0,0	0,0	0,0	0,0	0,0	Resto
TOTAL EXPORTACIONES	1,4	20,3	1,4	1,2	1,5	1,7	1,2	2,5	3,1	1,7	2,1	1,9	2,8	1,8	TOTAL EXPORTACIONES

1/ cifras preliminares.

Fuente: SUNAT.

Elaboración: BCRP - Sucursal Iquitos.



Anexo Nº 10

UCAYALI: EJECUCIÓN DEL PRESUPUESTO DE GASTOS DEL GOBIERNO NACIONAL ^{1/}
(Millones de soles)

	2018		2019												
	Dic.	Ene.-Dic.	Ene.	Feb.	Mar.	Abr.	May.	Jun.	Jul.	Ago.	Set.	Oct.	Nov.	Dic.	
GASTOS NO FINANCIEROS	109,6	663,8	44,7	43,9	40,4	52,2	54,3	51,0	66,7	43,8	50,4	55,4	82,4	99,5	GASTOS NO FINANCIEROS
a. GASTOS CORRIENTES	61,2	538,9	44,0	42,7	38,4	44,9	48,1	42,3	60,6	39,1	41,7	44,8	53,0	56,4	a. GASTOS CORRIENTES
1. Personal y obligaciones	22,1	226,1	18,2	19,4	19,3	19,2	20,6	19,9	23,0	19,3	19,5	19,8	20,8	25,4	1. Personal y obligaciones
2. Pensiones y prestaciones sociales	2,0	18,3	1,2	1,1	1,3	1,3	1,1	1,2	6,6	1,1	0,2	0,3	0,2	2,2	2. Pensiones y prestaciones sociales
3. Bienes y servicios	23,2	143,1	4,8	14,9	12,5	11,2	11,4	10,0	17,1	12,3	11,5	13,4	14,2	21,1	3. Bienes y servicios
4. Donaciones y transferencias	4,2	44,5	19,0	0,0	0,0	0,1	0,6	0,2	5,7	-0,7	2,0	0,5	2,4	0,8	4. Donaciones y transferencias
5. Otros gastos corrientes	9,8	107,0	0,8	7,2	5,3	13,1	14,5	10,9	8,2	7,0	8,5	10,8	15,4	6,9	5. Otros gastos corrientes
b. GASTOS DE CAPITAL	48,4	124,9	0,7	1,2	2,0	7,3	6,1	8,7	6,2	4,7	8,8	10,6	29,5	43,2	b. GASTOS DE CAPITAL
1. Adquisición de activos no financieros	19,0	90,3	0,7	1,2	2,0	4,9	2,7	5,7	5,2	4,6	8,8	9,6	29,5	43,0	1. Adquisición de activos no financieros
2. Donaciones y transferencias	29,4	32,7	0,0	0,0	0,0	0,1	0,0	2,0	0,0	0,0	0,0	0,9	0,0	0,0	2. Donaciones y transferencias
3. Otros gastos de capital	0,0	1,9	0,0	0,0	0,0	2,4	3,4	1,0	1,0	0,0	0,0	0,0	0,0	0,1	3. Otros gastos de capital

1/ Información actualizada al 31 de enero de 2020.

Fuente: MEF.

Elaboración: BCRP - Sucursal Iquitos.

Anexo Nº 11

UCAYALI: EJECUCIÓN DEL PRESUPUESTO DE GASTOS DEL GOBIERNO REGIONAL ^{1/}
(Millones de soles)

	2018		2019												
	Dic.	Ene.-Dic.	Ene.	Feb.	Mar.	Abr.	May.	Jun.	Jul.	Ago.	Set.	Oct.	Nov.	Dic.	
GASTOS NO FINANCIEROS	82,1	862,4	138,6	74,9	64,7	55,5	89,3	103,0	91,1	115,7	89,5	120,8	99,1	157,2	GASTOS NO FINANCIEROS
a. GASTOS CORRIENTES	68,0	638,3	45,5	49,5	49,4	52,8	52,6	72,3	57,6	66,1	43,4	58,6	56,5	92,4	a. GASTOS CORRIENTES
1. Personal y obligaciones	40,0	444,3	39,3	40,0	35,9	38,5	38,0	39,2	43,3	48,5	30,7	41,3	39,2	55,0	1. Personal y obligaciones
2. Pensiones y prestaciones sociales	3,0	26,7	2,5	1,9	3,4	1,9	1,9	1,9	2,3	2,0	2,4	2,5	1,8	3,6	2. Pensiones y prestaciones sociales
3. Bienes y servicios	24,5	145,5	3,3	7,5	10,0	12,3	12,2	11,5	11,9	15,6	10,3	14,6	15,3	30,0	3. Bienes y servicios
4. Donaciones y transferencias corrientes	0,0	0,5	0,2	0,0	0,0	0,0	0,0	0,0	0,0	0,0	0,0	0,2	0,0	0,0	4. Donaciones y transferencias corrientes
5. Otros gastos corrientes	0,5	21,4	0,3	0,1	0,2	0,1	0,6	19,6	0,1	0,0	0,1	0,0	0,2	3,9	5. Otros gastos corrientes
b. GASTOS DE CAPITAL	14,1	224,0	93,0	25,4	15,3	2,7	36,7	30,7	33,5	49,6	46,1	62,2	42,6	64,7	b. GASTOS DE CAPITAL
1. Adquisición de activos no financieros	14,1	223,4	93,0	25,4	15,3	2,7	36,7	30,7	33,5	49,6	46,1	62,2	42,6	64,7	1. Adquisición de activos no financieros
2. Donaciones y transferencias	0,0	0,6	0,0	0,0	0,0	0,0	0,0	0,0	0,0	0,0	0,0	0,0	0,0	0,0	2. Donaciones y transferencias
3. Otros gastos de capital	0,0	0,0	0,0	0,0	0,0	0,0	0,0	0,0	0,0	0,0	0,0	0,0	0,0	0,0	3. Otros gastos de capital

1/ Información actualizada al 31 de enero de 2020.

Fuente: MEF.

Elaboración: BCRP - Sucursal Iquitos.

Anexo Nº 12

UCAYALI: EJECUCIÓN DEL PRESUPUESTO DE GASTOS DE LOS GOBIERNOS LOCALES 1/
(Millones de soles)

	2018		2019												
	Dic.	Ene.-Dic.	Ene.	Feb.	Mar.	Abr.	May.	Jun.	Jul.	Ago.	Set.	Oct.	Nov.	Dic.	
GASTOS NO FINANCIEROS	52,3	394,1	8,4	17,9	33,4	44,9	23,3	46,1	35,8	45,3	43,9	31,4	37,0	59,1	GASTOS NO FINANCIEROS
a. GASTOS CORRIENTES	18,4	176,9	6,7	12,2	15,6	16,4	18,4	16,8	19,3	14,8	14,6	14,3	16,3	22,1	a. GASTOS CORRIENTES
1. Personal y obligaciones	3,6	34,4	4,2	1,2	2,1	2,5	2,6	2,3	3,0	2,1	2,2	2,5	2,3	3,1	1. Personal y obligaciones
2. Pensiones y prestaciones sociales	2,0	11,5	0,2	0,2	0,3	0,8	0,8	1,1	0,8	0,7	0,8	0,8	1,9	3,0	2. Pensiones y prestaciones sociales
3. Bienes y servicios	12,6	126,9	2,2	10,5	12,9	12,8	14,9	13,4	14,8	11,4	11,2	10,8	11,6	14,7	3. Bienes y servicios
4. Donaciones y transferencias	0,3	2,7	0,1	0,2	0,2	0,2	0,1	0,0	0,5	0,5	0,3	0,1	0,3	0,9	4. Donaciones y transferencias
5. Otros gastos corrientes	0,1	1,5	0,0	0,0	0,1	0,2	0,1	0,0	0,1	0,1	0,1	0,1	0,2	0,3	5. Otros gastos corrientes
b. GASTOS DE CAPITAL	33,9	217,1	1,7	5,7	17,8	28,5	4,5	29,1	16,4	30,4	29,0	16,9	20,4	36,7	b. GASTOS DE CAPITAL
1. Adquisición de activos no financieros	33,9	216,5	1,7	5,7	17,8	28,5	4,5	29,1	16,4	30,4	26,9	16,6	20,4	36,6	1. Adquisición de activos no financieros
2. Donaciones y transferencias	0,0	0,6	0,0	0,0	0,0	0,0	0,0	0,0	0,0	0,0	2,1	0,3	0,0	0,0	2. Donaciones y transferencias
3. Otros gastos de capital	0,0	0,0	0,0	0,0	0,0	0,0	0,0	0,0	0,0	0,0	0,0	0,0	0,0	0,0	3. Otros gastos de capital

1/ Información actualizada al 31 de enero de 2020.

Fuente: MEF.

Elaboración: BCRP - Sucursal Iquitos.

Anexo Nº 13

UCAYALI: INVERSIÓN NO FINANCIERA DEL GOBIERNO NACIONAL ^{1/}
(Millones de soles)

FUNCIÓN	2018		2019												FUNCIÓN
	Dic.	Ene.-Dic.	Ene.	Feb.	Mar.	Abr.	May.	Jun.	Jul.	Ago.	Set.	Oct.	Nov.	Dic.	
Planeamiento	0,4	1,5	0,0	0,0	0,0	0,1	0,1	0,1	0,2	0,3	0,1	0,1	0,2	0,1	Planeamiento
Justicia	0,2	1,5	0,0	0,2	0,1	0,1	0,3	0,1	0,1	0,1	0,3	0,1	13,1	25,8	Justicia
Agropecuaria	2,8	6,5	0,0	0,1	0,2	0,4	0,8	0,6	0,4	1,1	0,9	1,1	0,8	1,6	Agropecuaria
Protección social	0,0	0,0	0,0	0,0	0,0	0,0	0,0	0,0	0,0	0,0	0,0	0,0	0,0	0,3	Protección social
Trabajo	0,0	0,1	0,0	0,0	0,0	0,0	0,0	0,0	0,0	0,0	0,0	0,0	0,0	0,0	Trabajo
Industria	-0,1	0,4	0,0	0,1	0,0	0,0	0,0	0,0	0,0	0,0	0,0	0,0	0,1	0,0	Industria
Defensa y seguridad Nacional	0,1	0,4	0,0	0,0	0,0	0,0	0,0	0,0	0,0	0,0	0,0	0,0	0,0	0,0	Defensa y seguridad Nacional
Educación	9,4	26,4	0,0	0,0	0,1	0,0	0,1	0,3	1,0	1,1	1,4	3,5	8,8	7,9	Educación
Cultura y deporte	0,0	0,0	0,0	0,0	0,0	0,0	0,0	0,0	0,0	0,0	0,0	0,1	0,0	0,1	Cultura y deporte
Energía	0,7	4,8	0,0	0,0	0,0	0,0	0,0	0,0	0,0	0,1	0,4	0,1	0,2	0,1	Energía
Saneamiento	0,4	0,5	0,0	0,0	0,0	1,1	0,0	0,0	0,0	0,0	0,0	0,9	1,5	1,9	Saneamiento
Salud	0,0	0,0	0,0	0,0	0,0	0,0	0,0	0,0	0,0	0,0	0,0	0,0	0,0	0,0	Salud
Ambiente	0,1	0,7	0,0	0,0	0,0	0,0	0,0	0,1	0,1	0,1	0,1	0,6	0,9	0,1	Ambiente
Transporte	2,4	27,0	0,0	0,1	1,0	2,2	0,5	3,2	2,0	0,4	1,7	1,3	1,5	1,6	Transporte
Turismo	2,3	19,9	0,6	0,6	0,6	0,9	0,8	1,1	1,2	1,2	3,7	1,8	2,2	2,6	Turismo
Vivienda y desarrollo urbano	0,0	0,2	0,0	0,0	0,0	0,0	0,0	0,0	0,0	0,0	0,0	0,0	0,0	0,0	Vivienda y desarrollo urbano
Orden público y seguridad	0,2	0,4	0,0	0,0	0,0	0,0	0,1	0,1	0,1	0,2	0,3	0,2	0,2	0,7	Orden público y seguridad
TOTAL DE INVERSIONES	19,0	90,3	0,7	1,2	2,0	4,9	2,7	5,7	5,2	4,6	8,8	9,6	29,5	43,0	TOTAL DE INVERSIONES

1/ Información actualizada al 31 de enero de 2020.

Fuente: MEF.

Elaboración: BCRP - Sucursal Iquitos.



Anexo Nº 14

UCAYALI: INVERSIÓN NO FINANCIERA DEL GOBIERNO REGIONAL ^{1/}
(Millones de soles)

FUNCIÓN	2018		2019												FUNCIÓN
	Dic.	Ene.-Dic.	Ene.	Feb.	Mar.	Abr.	May.	Jun.	Jul.	Ago.	Set.	Oct.	Nov.	Dic.	
Planeamiento	2,0	9,6	10,7	0,4	0,4	0,2	9,4	0,6	1,5	0,9	0,3	2,6	2,0	0,8	Planeamiento
Agropecuaria	1,0	6,6	0,0	0,2	0,3	0,8	0,9	0,3	0,4	0,3	0,3	0,4	0,8	1,0	Agropecuaria
Protección social	0,0	0,1	0,0	0,0	0,0	0,0	0,0	0,0	0,0	0,0	0,0	0,0	0,0	0,1	Protección social
Trabajo	0,0	0,1	0,0	0,0	0,0	0,0	0,0	0,0	0,0	0,0	0,0	0,0	0,0	0,0	Trabajo
Orden público y seguridad	0,0	0,4	0,0	0,0	0,0	0,0	0,0	0,0	0,0	0,0	0,0	0,0	0,0	0,0	Orden público y seguridad
Educación	3,9	51,1	0,0	6,2	8,6	0,6	6,6	8,0	10,6	6,1	1,6	4,4	5,4	7,3	Educación
Cultura y Deporte	0,7	3,8	0,0	0,0	0,0	0,0	0,0	0,0	0,0	0,0	0,0	0,0	0,0	0,0	Cultura y Deporte
Energía	0,0	1,2	0,0	0,0	0,0	0,0	0,0	0,0	0,0	0,0	0,0	0,0	0,0	0,0	Energía
Pesca	0,1	1,2	0,0	0,0	0,1	0,1	0,1	0,2	0,1	0,1	0,2	0,2	0,3	0,1	Pesca
Saneamiento	-6,7	13,8	0,0	0,0	0,8	0,0	1,1	1,2	1,3	1,2	2,5	1,7	4,0	2,0	Saneamiento
Salud	9,1	97,6	61,8	10,3	0,7	0,8	2,6	10,6	6,0	21,0	23,6	12,3	9,7	26,7	Salud
Medio ambiente	0,0	1,4	0,0	0,0	0,0	0,0	0,0	0,0	0,0	0,0	0,0	0,0	0,2	0,0	Medio ambiente
Transporte	2,2	20,9	20,5	7,6	4,0	0,1	15,6	9,8	13,2	19,7	17,5	38,8	20,1	26,4	Transporte
Turismo	0,0	0,1	0,0	0,0	0,0	0,0	0,0	0,0	0,0	0,0	0,0	0,0	0,0	0,1	Turismo
Vivienda y desarrollo urbano	1,6	12,3	0,0	0,7	0,3	0,0	0,4	0,0	0,0	0,0	0,0	1,3	0,1	0,0	Vivienda y desarrollo urbano
Minería	0,0	0,0	0,0	0,0	0,0	0,0	0,0	0,0	0,0	0,0	0,0	0,0	0,0	0,0	Minería
Industria	0,2	3,4	0,0	0,0	0,0	0,1	0,0	0,1	0,3	0,2	0,0	0,3	0,1	0,3	Industria
Comunicaciones	0,0	0,1	0,0	0,0	0,0	0,0	0,0	0,0	0,0	0,0	0,0	0,1	0,0	0,0	Comunicaciones
TOTAL DE INVERSIONES	14,1	223,4	93,0	25,4	15,3	2,7	36,7	30,7	33,5	49,6	46,1	62,2	42,6	54,7	TOTAL DE INVERSIONES

1/ Información actualizada al 31 de enero de 2020.

Fuente: MEF.

Elaboración: BCRP - Sucursal Iquitos.

Anexo Nº 15

UCAYALI: INVERSIÓN NO FINANCIERA DE LOS GOBIERNOS LOCALES ^{1/}
(Millones de soles)

FUNCIÓN	2018		2019												FUNCIÓN
	Dic.	Ene.-Dic.	Ene.	Feb.	Mar.	Abr.	May.	Jun.	Jul.	Ago.	Set.	Oct.	Nov.	Dic.	
Planeamiento	1,5	9,9	0,1	0,9	0,9	4,7	1,1	3,1	3,6	0,8	3,4	2,2	3,1	5,0	Planeamiento
Agropecuaria	1,0	5,0	0,0	0,0	0,0	0,0	0,1	0,2	0,5	0,4	0,4	0,4	0,3	0,8	Agropecuaria
Protección social	0,8	5,5	0,0	0,4	0,3	0,3	0,3	0,5	0,4	0,1	0,1	0,1	0,1	0,1	Protección social
Trabajo	0,0	0,0	0,0	0,0	0,0	0,0	0,0	0,0	0,0	0,0	0,0	0,0	0,0	0,0	Trabajo
Orden público y seguridad	3,3	10,8	0,0	0,1	0,0	0,0	0,0	0,2	0,1	0,0	0,1	0,0	0,2	0,5	Orden público y seguridad
Educación	5,4	25,4	0,1	1,1	1,0	1,0	1,0	3,5	0,1	1,5	2,5	0,6	0,8	1,9	Educación
Cultura y deporte	0,6	7,8	0,0	0,0	0,1	0,3	0,4	1,5	0,4	0,1	0,1	0,2	0,3	-0,1	Cultura y deporte
Energía	0,9	11,7	0,0	0,5	0,1	0,3	0,3	0,2	0,1	0,1	0,2	0,3	0,0	0,2	Energía
Industria	0,0	0,3	0,0	0,0	0,0	0,0	0,0	0,0	0,0	0,0	0,0	0,0	0,0	0,0	Industria
Comercio	0,2	6,0	0,0	0,3	0,3	0,1	0,0	0,0	0,0	0,0	0,0	0,0	0,0	0,0	Comercio
Saneamiento	7,4	59,8	0,0	1,1	14,8	17,9	1,1	15,2	7,2	22,7	13,8	8,9	12,2	20,2	Saneamiento
Salud	0,3	0,9	0,0	0,2	0,0	0,0	0,0	0,0	0,0	0,0	0,0	0,2	0,0	0,2	Salud
Ambiente	2,0	7,3	0,0	0,0	0,0	0,0	0,1	0,2	0,2	0,3	0,5	0,2	0,5	1,0	Ambiente
Transporte	9,8	56,0	1,4	1,1	0,3	3,9	0,1	3,9	2,8	3,0	3,6	1,5	1,7	4,8	Transporte
Comunicaciones	0,4	0,7	0,0	0,1	0,1	0,0	0,0	0,0	0,0	0,1	0,1	0,0	0,0	0,0	Comunicaciones
Turismo	0,0	0,1	0,0	0,0	0,0	0,0	0,0	0,0	0,0	0,0	0,0	0,0	0,0	0,0	Turismo
Vivienda y desarrollo urbano	0,3	9,2	0,0	0,0	0,0	0,0	0,0	0,6	0,9	1,2	2,0	2,0	1,0	2,0	Vivienda y desarrollo urbano
TOTAL DE INVERSIONES	33,9	216,5	1,7	5,7	17,8	28,5	4,5	29,1	16,4	30,4	26,9	16,6	20,4	36,6	TOTAL DE INVERSIONES

1/ Información actualizada al 31 de enero de 2020.

Fuente: MEF.

Elaboración: BCRP - Sucursal Iquitos.



Anexo Nº 16

UCAYALI: DEPÓSITOS ^{1/}
(SalDOS en millones de soles)

	2018	2019												
	Dic.	Ene.	Feb.	Mar.	Abr.	May.	Jun.	Jul.	Ago.	Set.	Oct.	Nov.	Dic.	
A. BANCA MÚLTIPLE	537	576	638	698	695	665	661	615	636	651	604	629	n.d	A. BANCA MÚLTIPLE
B. EMPRESAS FINANCIERAS	12	12	12	12	12	12	13	14	14	14	14	14	n.d	B. EMPRESAS FINANCIERAS
C. ENTIDADES MICROF. N.B.	87	81	81	79	76	79	79	82	86	84	87	87	n.d	C. ENTIDADES MICROF. N.B.
D. BANCO DE LA NACIÓN	137	134	139	132	131	131	142	143	135	135	138	135	n.d	D. BANCO DE LA NACIÓN
TOTAL	773	803	870	921	914	888	895	853	872	885	842	865	n.d	TOTAL

1/ cifras preliminares.

Fuente: SBS y AFP.

Elaboración: BCRP - Sucursal Iquitos.

Anexo Nº 17

UCAYALI: CRÉDITO ^{1/}
(Saldos en millones de soles)

	2018	2019												
	Dic.	Ene.	Feb.	Mar.	Abr.	May.	Jun.	Jul.	Ago.	Set.	Oct.	Nov.	Dic.	
A. BANCA MÚLTIPLE	1 123	1 124	1 120	1 122	1 114	1 124	1 113	1 106	1 108	1 118	1 119	1 122	n.d	A. BANCA MÚLTIPLE
B. EMPRESAS FINANCIERAS	143	144	146	148	149	150	150	151	153	156	158	163	n.d	B. EMPRESAS FINANCIERAS
C. CAJAS MUNICIPALES	284	286	289	288	292	295	295	295	299	298	303	302	n.d	C. CAJAS MUNICIPALES
D. EDPYMES	10	10	10	10	10	10	9	9	10	10	10	9	n.d	D. EDPYMES
E. CAJAS RURALES	6	6	6	6	6	6	6	6	5	5	5	5	n.d	E. CAJAS RURALES
F. BANCO DE LA NACIÓN ^{2/}	130	132	131	132	132	132	132	133	135	136	136	136	n.d	F. BANCO DE LA NACIÓN ^{2/}
G. AGROBANCO ^{3/}	20	20	20	19	19	8	8	8	7	8	8	8	n.d	G. AGROBANCO ^{3/}
TOTAL	1 716	1 720	1 721	1 724	1 722	1 724	1 712	1 708	1 717	1 731	1 740	1 746	n.d	TOTAL
- Moneda nacional	1 611	1 608	1 612	1 619	1 620	1 623	1 620	1 621	1 633	1 637	1 649	1 657	n.d	- Moneda nacional
- Moneda extranjera	105	112	109	105	102	100	92	87	85	94	91	89	n.d	- Moneda extranjera

1/ cifras preliminares.

2/ Solo considera los créditos de consumo e hipotecario.

3/ No considera los créditos a las demás empresas del Sistema Financiero.

Fuente: SBS y AFP.

Elaboración: BCRP - Sucursal Iquitos.

Anexo Nº 18

UCAYALI: TASA DE MOROSIDAD ^{1/}
(En porcentaje)

ENTIDADES FINANCIERAS	2018	2019												ENTIDADES FINANCIERAS
	Dic.	Ene.	Feb.	Mar.	Abr.	May.	Jun.	Jul.	Ago.	Set.	Oct.	Nov.	Dic.	
Banca Múltiple	9,1	8,9	8,2	8,2	8,6	8,5	8,7	8,5	8,6	8,5	8,5	n.d.	n.d.	Banca Múltiple
Empresas Financieras	5,5	5,3	5,3	5,6	5,8	6,1	6,0	5,6	5,5	5,5	5,6	n.d.	n.d.	Empresas Financieras
Cajas Municipales	6,7	7,0	8,1	7,1	7,3	7,1	7,3	7,4	7,7	6,9	6,8	n.d.	n.d.	Cajas Municipales
Cajas Rurales de Ahorro y Crédito	4,2	4,3	4,5	4,2	4,6	5,9	6,1	6,5	8,2	9,8	10,0	n.d.	n.d.	Cajas Rurales de Ahorro y Crédito
EDPYMEs	12,0	11,8	11,9	9,7	11,8	12,0	9,4	11,4	9,7	11,3	13,5	n.d.	n.d.	EDPYMEs
Banco de la Nación ^{2/}	2,5	2,5	2,7	2,8	3,0	3,3	3,5	3,5	3,6	3,7	3,7	n.d.	n.d.	Banco de la Nación ^{2/}
Agrobanco ^{3/}	-	-	-	-	-	-	-	-	-	-	-	-	-	Agrobanco ^{3/}
TOTAL	7,8	7,7	7,5	7,3	7,7	7,6	7,8	7,6	7,7	7,6	7,6	n.d.	n.d.	TOTAL

1/ cifras preliminares, calculada en base a: (créditos vencidos + créditos en cobranza judicial) / colocaciones brutas.

2/ Solo considera los créditos de consumo e hipotecario.

3/ No considera los créditos a las demás empresas del Sistema Financiero.

Fuente: SBS y AFP.

Elaboración: BCRP - Sucursal Iquitos.