

BANCO CENTRAL DE RESERVA DEL PERÚ
SUCURSAL IQUITOS



UCAYALI: Síntesis de Actividad Económica
SETIEMBRE 2019¹

Departamento de Estudios Económicos

¹ En el presente informe participaron Arnulfo Cumbicus y Mario López.

ÍNDICE

	<i>Página</i>
RESUMEN EJECUTIVO.....	3
I. ACTIVIDAD PRODUCTIVA.....	5
1. Actividad primaria.....	5
1.1. Sector agropecuario.....	5
1.2. Sector pesca.....	6
1.3. Sector minería.....	6
2. Otros indicadores sectoriales.....	6
2.1 Sector manufactura.....	9
2.2 Arribos de turistas a los establecimientos de hospedaje.....	10
II. ASPECTOS LABORALES.....	10
1. Empleo.....	10
III. SECTOR EXTERNO.....	11
1. Exportaciones.....	11
IV. CRÉDITO Y DEPÓSITOS.....	11
1. Crédito.....	12
2. Depósitos.....	14
V. EJECUCIÓN DEL PRESUPUESTO DE GASTOS DEL GOBIERNO GENERAL.....	15
1. Gasto corriente no financiero.....	15
2. Inversión pública.....	16
VI. ANEXOS.....	18

RESUMEN EJECUTIVO

Principales hechos de importancia

- En setiembre, el sector **pesca** registró un crecimiento robusto de 69,9 por ciento interanual, explicado por la abundancia de especies continentales como bagres y boquichico, y el factor climático favorable como el estiaje de los ríos en que aparecen más especies; también el sector **agropecuario** se expandió en 19,9 por ciento interanual, impulsado por el desempeño positivo de los sub-sectores agrícola y pecuario, resaltando en particular el dinamismo agrícola, como resultado de la ampliación de la frontera agrícola arroceras, por la disponibilidad de los recursos tierra y agua en reservorios; mientras **minería** se contrajo en 7,1 por ciento interanual, influyendo la menor producción de gas natural y líquidos de gas natural.
- En **otros indicadores** de actividad económica avanzaron la inversión pública (44,9 por ciento), manufactura (20,1 por ciento), créditos de consumo (10,1 por ciento), crédito hipotecario (5,1 por ciento) y crédito total (3,3 por ciento).

Actividad primaria

- El sector **agropecuario** avanzó en 19,9 por ciento interanual en setiembre, influyendo el desempeño positivo de los sub-sectores agrícola y pecuario, en particular destaca el dinamismo agrícola por la presencia de lluvias con anomalías positivas de nivel ligero, ampliación de la frontera agrícola de arroz, cacao y palma aceitera por la disponibilidad de los recursos tierra y agua; con ello, en el periodo enero-setiembre, la producción agropecuaria acumuló un crecimiento de 31,3 por ciento interanual.
- El sector **pesca** registró un crecimiento robusto de 69,9 por ciento interanual en setiembre, inducido por la abundancia de especies continentales en periodo de estiaje de los ríos, lo cual contribuyó al mayor desembarque de pescado para consumo humano directo en estado fresco y seco salado; con ello, en el periodo enero-setiembre, el sector pesca creció 18,5 por ciento.
- El sector **minería** se contrajo en 7,1 por ciento interanual en setiembre, inducido por la menor producción de gas natural y de líquidos de gas natural en el lote 31-C, pero en el periodo enero-setiembre, la minería acumuló un crecimiento de 1,8 por ciento interanual, explicado por la mayor producción de petróleo crudo en el lote 131 para la refinería de Iquitos.

Otros indicadores de actividad económica

- La **manufactura** creció en 20,1 por ciento interanual en setiembre, influyendo el desempeño positivo de la industria no primaria, impulsada por la mayor producción de cerveza, triplay y madera aserrada; con lo cual, en el periodo enero-setiembre, la manufactura avanzó en 7,3 por ciento interanual, influyendo el desempeño positivo de la industria no primaria.
- El número de **arribos de turistas a los establecimientos de hospedaje** disminuyó en 3,2 por ciento en julio, como resultado del menor flujo de turistas nacionales; pero en el periodo enero-julio, el número de arribos de turistas acumuló un crecimiento de 7,2 por ciento interanual, explicado por el mayor flujo de turistas nacionales.
- El **empleo** en empresas privadas formales de 10 y más trabajadores en Pucallpa creció en 1,2 por ciento interanual en setiembre, inducido por el mayor dinamismo en las actividades económicas de transportes y comunicaciones, y manufactura; con ello, en el periodo enero-setiembre, el empleo acumuló un crecimiento de 0,4 por ciento interanual, sustentado por el mayor dinamismo en las actividades económicas de transportes y comunicaciones, y servicios.

- El **crédito total** se incrementó en 3,3 por ciento interanual en setiembre, a S/ 1 731 millones; por tipo registraron crecimiento los **créditos de consumo** (10,1 por ciento) e **hipotecario** (5,1 por ciento), pero el tipo **empresas** registró una disminución de 1,2 por ciento interanual.
- La **inversión pública** registró un crecimiento de 44,9 por ciento interanual en setiembre, influyendo la mayor ejecución de obras del gobierno regional y de los gobiernos locales, así, el primero incrementó su inversión en 104,2 por ciento; y los gobiernos locales la subieron en 7,9 por ciento. En el primero impulsada por la construcción de hospitales como el regional de Pucallpa y carreteras departamentales como la de Neshuya-Curimaná; y en los gobiernos locales inducida por la construcción de sistemas agua potable, entre ellos, el del sector 12 y el de Aguaytía; mientras la inversión del gobierno nacional cayó en 1,5 por ciento, por el menor devengado en el acondicionamiento turístico del Lago Yarinacocha.
- Entre los proyectos con mayor monto devengado, por nivel de gobierno, destacan: el **gobierno nacional** invirtió S/ 3,7 millones en el acondicionamiento turístico del lago Yarinacocha; el **gobierno regional** destinó S/ 21,6 millones en la construcción del hospital regional de Pucallpa; S/ 12,1 millones en la carretera departamental Neshuya-Curimana; y S/ 3,3 millones en la construcción de la trocha carrozable del caserío Shiringal Alto-Caserío Nuevo Jaén-Caserío Santa Ana, en la provincia de Padre Abad; y los **gobiernos locales** desembolsaron S/ 4,5 millones en el mejoramiento del sistema de agua potable y alcantarillado del sector 12, en el distrito de Manantay; y S/ 4,4 millones en el mejoramiento del servicio de agua potable y alcantarillado de la ciudad de Aguaytía.

Cuadro N° 1
UCAYALI: OTROS INDICADORES DE ACTIVIDAD ECONÓMICA
 (Variación % respecto a similar mes del año anterior)

		Abr.19		May.19		Jun.19		Jul.19		Ago.19		Set.19
Producción industrial 1/	↑	12,1	↑	20,3	↓	-2,5	↓	-3,4	↓	-14,0	↑	20,1
Arribos a los establecimientos de hospedaje	↑	10,4	↑	6,8	↑	17,0	↓	-3,2	n.d.	n.d.		n.d.
Crédito total	↑	6,1	↑	5,3	↑	4,3	↑	3,4	↑	3,1	↑	3,3
Créditos de consumo	↑	12,9	↑	11,5	↑	10,1	↑	10,2	↑	9,8	↑	10,1
Crédito hipotecario	↑	6,1	↑	5,0	↑	5,3	↑	5,3	↑	5,0	↑	5,1
Inversión pública 1/	↓	-11,0	↓	-2,0	↑	97,9	↓	-4,8	↑	32,8	↑	44,9

1/ En términos reales.

Fuentes: SBS y AFP, MEF, DIRCETUR y DIREPRO.

Elaboración: BCRP, Sucursal Iquitos. Departamento de Estudios Económicos.

I. ACTIVIDAD PRODUCTIVA

1. Actividad primaria

1.1. Sector agropecuario

- La actividad agropecuaria registró un crecimiento en 19,9 por ciento interanual en setiembre, inducido por el desempeño positivo de los sub-sectores agrícola y pecuario; en el primero influyeron las mayores áreas cosechadas de arroz y cacao, cultivos con un marcado proceso de ampliación de frontera agrícola, por la disponibilidad de los recursos tierra y agua.
- En el periodo enero-setiembre, la actividad agropecuaria avanzó en 31,3 por ciento interanual, influyendo los resultados positivos de los sub-sectores agrícola y pecuario; en el sub-sector agrícola repercutió la mayor producción de cacao, café, arroz cáscara y palma aceitera.

Cuadro N° 2
UCAYALI: PRODUCCIÓN DE PRINCIPALES PRODUCTOS AGROPECUARIOS ^{1/}
(Toneladas)

Sub-sectores	Estructura Porcentual 2017 ^{2/}	Setiembre				Enero - Setiembre			
		2018	2019	Var. %	Contribución ^{3/}	2018	2019	Var. %	Contribución ^{3/}
AGRÍCOLA	85,6			21,9	19,0			35,2	30,5
Orientado a la industria	35,6			29,3	12,4			55,3	19,8
Caña de azúcar	0,1	674	627	-7,0	0,0	7 608	6 156	-19,1	0,0
Palma aceitera	18,1	34 740	35 558	2,4	0,5	246 469	313 668	27,3	5,0
Maíz amarillo duro	4,3	2 542	2 531	-0,4	0,0	15 394	16 357	6,3	0,2
Cacao	13,1	1 591	2 735	71,9	11,9	12 105	24 107	99,1	14,6
Orientado al mercado interno	50,0			14,9	6,6			21,1	10,7
Arroz cáscara	10,6	9 903	10 945	10,5	1,7	39 017	64 580	65,5	5,0
Yuca	5,6	5 188	5 121	-1,3	0,0	69 438	71 701	3,3	0,2
Plátano	17,3	20 977	21 551	2,7	0,4	204 823	210 344	2,7	0,5
Naranja	0,7	102	46	-54,9	0,0	7 480	9 012	20,5	0,2
Papaya	2,6	3 782	2 719	-28,1	-0,6	36 030	27 800	-22,8	-0,6
Café	3,8	0	619	-	-	8 326	13 623	63,6	6,1
Otros cultivos	9,4	6 902	6 651	-12,4	-0,9	85 914	82 437	-9,1	-0,7
PECUARIO	14,4			6,8	0,9			6,0	0,8
Carne de aves ^{4/}	8,9	1 200	1 288	7,3	0,7	9 851	10 735	9,0	0,8
Carne de porcino ^{4/}	0,6	55	58	5,5	0,0	635	619	-2,5	0,0
Carne de vacuno ^{4/}	1,4	169	174	3,0	0,0	1 394	1 333	-4,4	-0,1
Huevos	2,5	308	328	6,5	0,1	2 673	2 839	6,2	0,1
Leche	1,0	346	376	8,7	0,1	4 730	4 506	-4,7	0,0
SECTOR AGROPECUARIO	100,0			19,9	19,9			31,3	31,3

1/ Cifras preliminares.

2/ Estimado a precios de 2007.

3/ En base a la estructura porcentual de similar periodo de 2018.

4/ Peso neto.

Fuente: DRAU y MINAGRI.

Elaboración: BCRP, Sucursal Iquitos. Departamento de Estudios Económicos.

- El sub-sector agrícola creció 21,9 por ciento interanual en setiembre, inducido por la mayor producción de cacao, arroz, palma aceitera y plátano; en cacao influyeron las mayores áreas cosechadas; en arroz debido a las mayores áreas cosechadas en barrizal y ampliación de su frontera agrícola bajo riego; en palma aceitera por las nuevas plantaciones en producción; y en plátano por la recuperación de las plantaciones que fueron afectadas por la creciente a inicios de año; con ello, en el periodo enero-setiembre, la producción agrícola avanzó en 35,2 por ciento, debido a la mayor producción de cacao, café, palma aceitera y arroz cáscara.
- El sub-sector pecuario avanzó en 6,8 por ciento interanual en setiembre, impulsado por la mayor producción de carnes (aves, porcino y vacuno), huevos y leche; con ello, en el periodo enero-setiembre acumuló un crecimiento en 6,0 por ciento.

- En la campaña 2019-2020, periodo agosto-setiembre 2019, las áreas sembradas aumentaron en 62,6 por ciento (4 736 hectáreas más) frente a similar periodo de la campaña anterior, debido a la disponibilidad de áreas de terreno para la ampliación de la frontera agrícola; disponibilidad de agua en reservorios; y la presencia de lluvias ligeras con anomalías positivas.

Cuadro N° 3
UCAYALI: SUPERFICIE SEMBRADA 1/
 (Hectáreas)

	Campaña Agrícola ^{2/}		Variación	
	2018/2019	2019/2020	Absoluta	Porcentual
CULTIVOS TRANSITORIOS	6 448	10 324	3 876	60,1
Arroz cáscara	1 922	4 359	2 437	126,8
Maíz amarillo	2 742	3 126	384	14,0
Piña	23	39	16	69,6
Yuca	1 355	1 906	551	40,7
Frijol grano seco	67	134	67	100,0
Frijo chichlayo	0	147	147	-
Otros	339	613	274	80,8
CULTIVOS PERMANENTES	1 121	1 981	860	76,7
Palma aceitera	25	168	143	-
Papaya	77	373	296	384,4
Plátano	411	726	315	76,6
Café	0	0	0	-
Otros	608	714	106	17,4
Total	7 569	12 305	4 736	62,6

1/ Cifras preliminares.

2/ De agosto a setiembre.

Fuente: DRAU.

Elaboración: BCRP, Sucursal Iquitos. Departamento de Estudios Económicos

1.2 Sector pesca

- El sector pesca registró un crecimiento robusto de 69,9 por ciento interanual en setiembre, inducido por la abundancia de algunas especies de peces continentales como bagres y boquichico; y el factor climático favorable como el estiaje de los ríos en que aparecen más peces; lo que originó un mayor desembarque de pescado para consumo humano directo.

Cuadro N° 4
UCAYALI: PRODUCCIÓN PESQUERA 1/
 (Toneladas)

	Setiembre		Var. %	Enero - Setiembre		Var. %
	2018	2019		2018	2019	
Consumo Humano	447	756	69,1	3 016	3 566	18,2
Fresco	341	617	80,9	2 327	2 828	21,5
Bagre	62	196	216,1	349	571	63,6
Ractacara	0	0	-	21	5	-76,2
Boquichico	140	278	98,6	703	940	33,7
Palometa	22	13	-40,9	157	186	18,5
Chiu Chiu	5	1	-80,0	193	116	-39,9
Sardina	18	25	38,9	132	183	38,6
Otras especies	94	104	10,6	772	827	7,1
Seco salado	106	139	31,1	689	738	7,1
SECTOR PESCA 1/			69,9			18,5

1/ Estimado a precios de 2007. Cifras preliminares.

Fuente: DIREPRO.

Elaboración: BCRP, Sucursal Iquitos. Departamento de Estudios Económicos.

- En el periodo enero-setiembre, el sector pesca acumuló un crecimiento de 18,5 por ciento interanual, inducido por la abundancia de peces en los ríos, con lo cual, se registró un mayor desembarque de pescado para consumo humano directo en estado fresco y seco salado.

1.3 Sector Minería.

- La producción fiscalizada de hidrocarburos se contrajo en 7,1 por ciento interanual en setiembre, influyendo la menor producción de gas natural y de líquidos gas natural, ambos en el lote 31-C; mientras la producción de petróleo crudo creció en 14,6 por ciento interanual.
- En el periodo enero-setiembre, la producción de hidrocarburos acumuló un crecimiento de 1,8 por ciento interanual, explicado por la mayor producción de petróleo crudo en el lote 131; mientras líquidos de gas natural y gas natural, ambos en el lote 31-C, se contrajeron en 28,9 por ciento y 21,4 por ciento interanual, respectivamente.

Cuadro N° 5
UCAYALI: PRODUCCIÓN DE HIDROCARBUROS 1/
 (Variación % real respecto a similar periodo del año anterior)

Hidrocarburos	Estructura Porcentual		Setiembre			Enero - Setiembre			
	2017 2/	2018	2019	Var. %	Contribución 3/	2018	2019	Var. %	Contribución 3/
Líquidos de GN (miles barriles)	23,9	27	21	-22,2	-3,6	304	216	-28,9	-6,8
Petróleo (miles de barriles)	72,5	82	94	14,6	8,3	727	855	17,6	11,3
Gas natural (millones de pies cúbicos)	3,6	1128	634	-43,8	-11,8	4 050	3 183	-21,4	-2,6
SECTOR MINERÍA 2/	100,0			-7,1	-7,1			1,8	1,8

1/ Cifras preliminares.

2/ Estimado a precios de 2007.

3/ En base a la estructura porcentual de similar periodo de 2018.

Fuente: Perupetro S.A.

Elaboración: BCRP, Sucursal Iquitos. Departamento de Estudios Económicos.

Gráfico N° 1
UCAYALI: PRODUCCIÓN DE HIDROCARBUROS
 (Var % respecto similar periodo del año anterior)

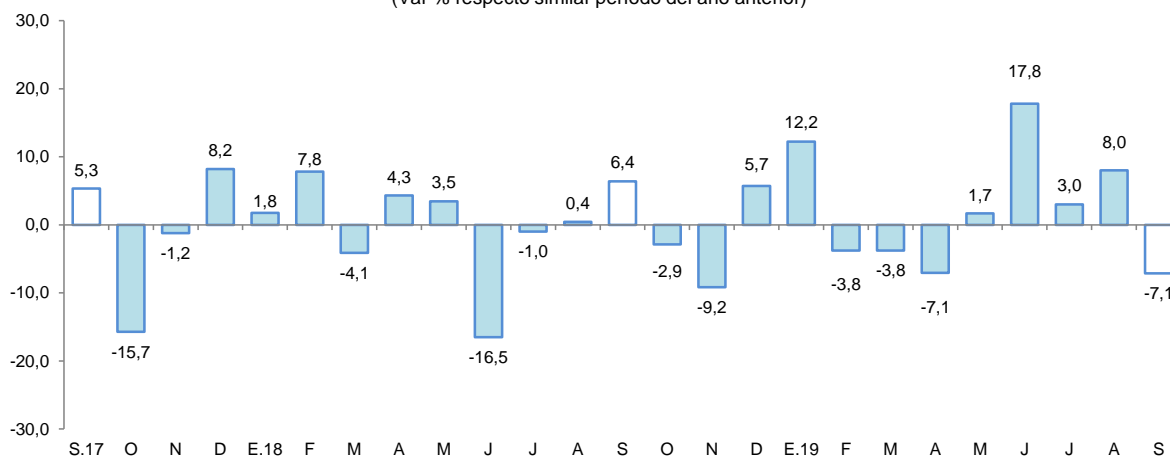

Fuente: Perupetro S.A.

Elaboración: BCRP, Sucursal Iquitos. Departamento de Estudios Económicos.

Gráfico N° 2

UCAYALI: PRODUCCIÓN DE LÍQUIDOS GAS NATURAL
(Var. % respecto a similar periodo del año anterior)

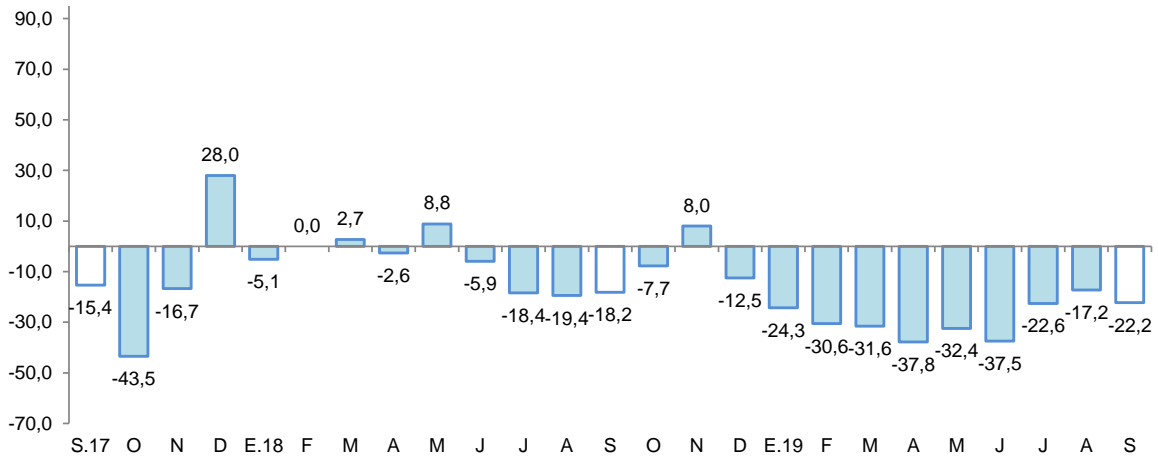

Fuente: Perupetro S.A.
Elaboración: BCRP, Sucursal Iquitos. Departamento de Estudios Económicos.

Gráfico N° 3

UCAYALI: PRODUCCIÓN DE GAS NATURAL
(Var. % respecto similar periodo del año anterior)

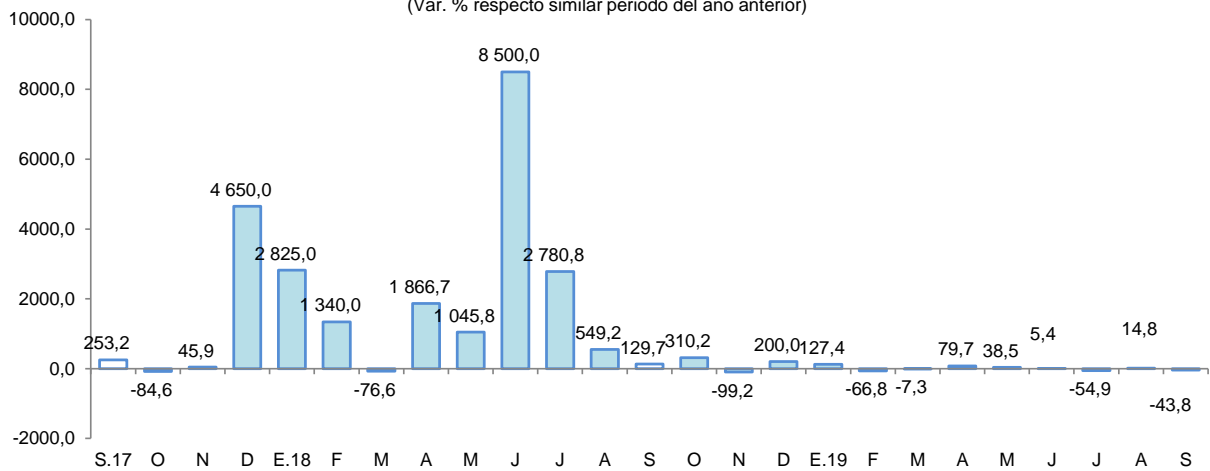

Fuente: Perupetro S.A.
Elaboración: BCRP, Sucursal Iquitos. Departamento de Estudios Económicos.

Gráfico N° 4

UCAYALI: PRODUCCIÓN DE PETROLEO CRUDO
(Var % respecto similar período del año anterior)

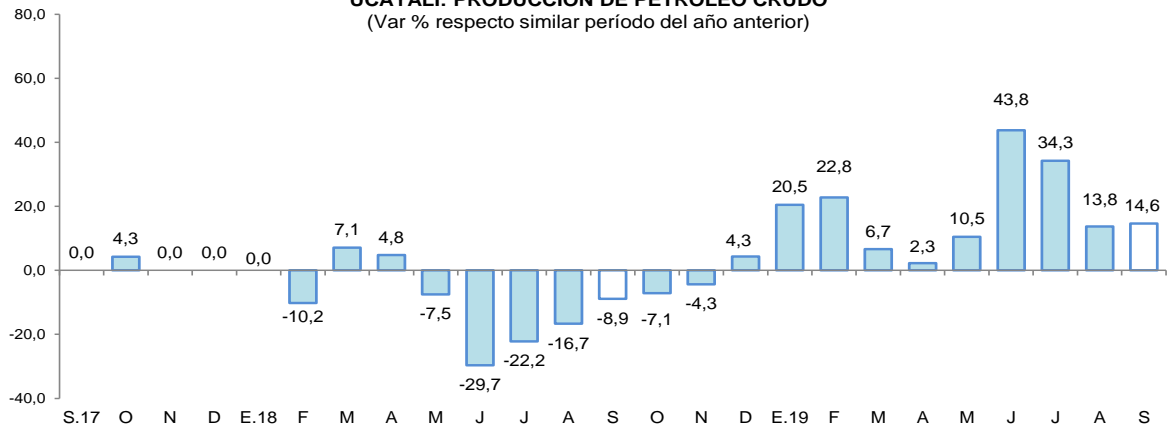

Fuente: Perupetro S.A.
Elaboración: BCRP, Sucursal Iquitos. Departamento de Estudios Económicos.



2. Otros indicadores sectoriales

2.1 Sector manufactura

- La actividad manufacturera registró un crecimiento de 20,1 por ciento interanual en setiembre, explicado por el resultado positivo de la industria no primaria; con ello, en el periodo enero-setiembre, la manufactura acumuló un crecimiento de 7,3 por ciento interanual.

Cuadro N° 6
UCAYALI: ÍNDICE DE VOLUMEN FÍSICO MANUFACTURERO 1/
 (Var. % real respecto a similar periodo del año anterior)

Ramaz de actividad	Estructura Porcentual 2017 ^{2/}	Setiembre		Enero - Setiembre	
		Var. %	Contribución ^{3/}	Var. %	Contribución ^{3/}
MANUFACTURA PRIMARIA	13,5	-100,0	0,0	-100,0	-1,7
Refinación de petróleo	13,5	-100,0	0,0	-100,0	-1,7
MANUFACTURA NO PRIMARIA	86,5	20,2	19,7	9,2	8,8
Bebidas malteadas	70,8	26,0	20,2	4,6	3,5
Bebidas gaseosas	2,3	-24,6	-0,7	-15,1	-0,4
Madera aserrada	10,4	1,8	0,3	32,9	3,2
Triplay	2,8	19,4	0,5	16,2	0,4
Calaminas, barillas lisas y corrugadas	0,2	-64,9	-0,1	-52,1	-0,1
Clavos para madera	0,0	-	-	-	-
SECTOR MANUFACTURA	100,0	20,1	20,1	7,3	7,3

1/ Cifras preliminares.

2/ Estimado a precios de 2007.

3/ En base a la estructura porcentual de similar periodo de 2018.

Fuente: DIREPRO y Empresas.

Elaboración: BCRP, Sucursal Iquitos. Departamento de Estudios Económicos.

- La industria primaria cayó en 100,0 por ciento interanual en setiembre, influyendo la nula producción de refinados de petróleo crudo y el cierre de la planta de refinación desde mediados del año anterior, por la falta de petróleo crudo, con ello, en el periodo enero-setiembre, la industria primaria acumuló una disminución de 100,0 por ciento interanual.
- La industria no primaria avanzó en 20,2 por ciento interanual en setiembre, influyendo la mayor producción de bebidas malteadas, triplay y madera aserrada; con ello, en el periodo enero-setiembre, la industria no primaria acumuló una expansión de 9,2 por ciento, explicada por la mayor producción madera aserrada, bebidas malteadas y triplay.

Gráfico N° 5
UCAYALI: IVF MANUFACTURA NO PRIMARIA
 (Var. % real respecto a similar periodo del año anterior)

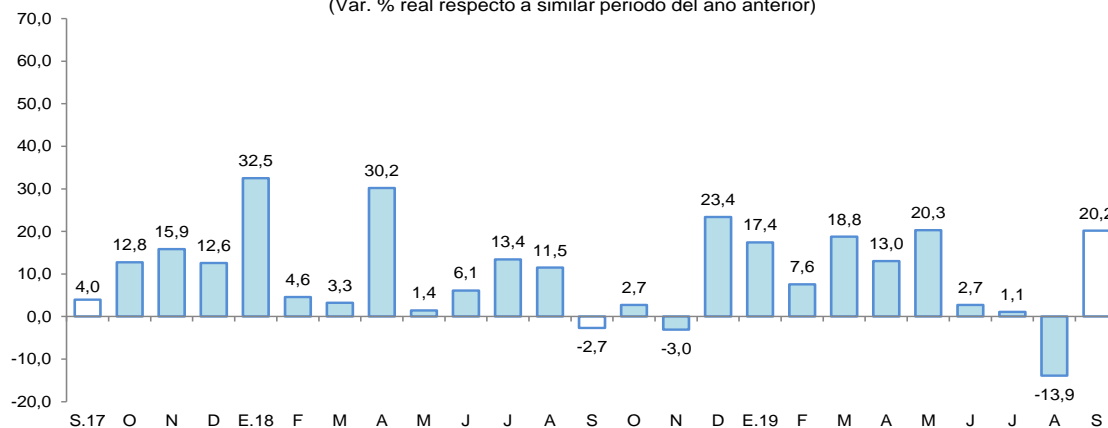

Fuente: DIREPRO y Empresas.

Elaboración: BCRP, Sucursal Iquitos. Departamento de Estudios Económicos.

2.2 Arribos de turistas a los establecimientos de hospedaje

- Según cifras del MINCETUR, el número de arribos de turistas a los establecimientos de hospedaje disminuyó en 3,2 por ciento interanual en julio. El turismo interno cayó en 3,5 por ciento, no se dio la estacionalidad del flujo de turistas por fiestas patrias y feriado largo; mientras el turismo receptivo se incrementó en 4,2 por ciento interanual, influyendo en parte, las festividades de fiestas patrias y el feriado largo.
- En el periodo enero-julio, el número de arribos de turistas a los establecimientos de hospedaje creció en 7,2 por ciento interanual. El turismo interno registró un incremento de 8,0 por ciento; mientras el receptivo disminuyó en 13,0 por ciento interanual.

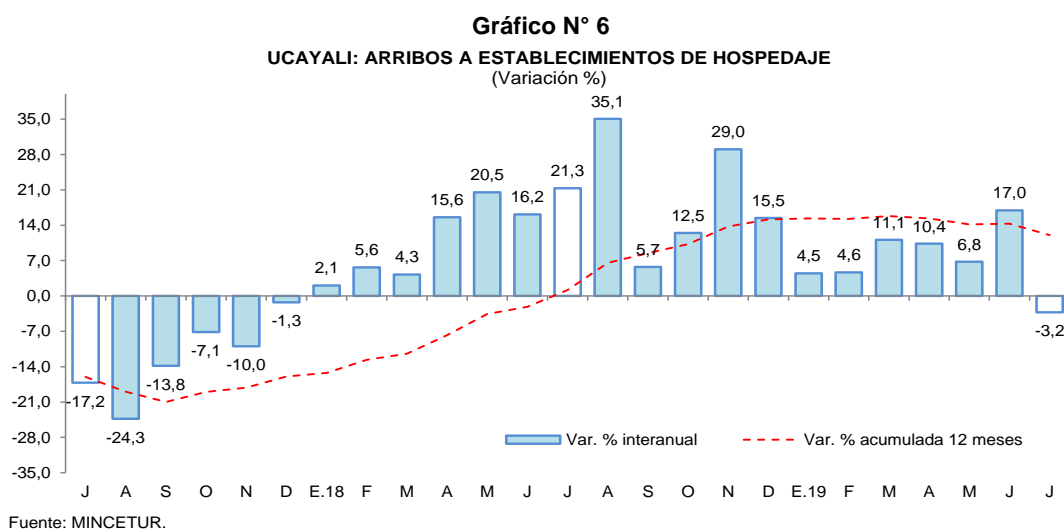

II. ASPECTOS LABORALES

1. Empleo

- El empleo en empresas privadas formales de 10 y más trabajadores en Pucallpa se incrementó en 1,2 por ciento interanual en setiembre, debido al mayor requerimiento de trabajadores en las ramas de actividad transporte y comunicaciones (22,1 por ciento), y manufactura (3,4 por ciento).

Cuadro N° 7
PUCALLPA: ÍNDICE MENSUAL DE EMPLEO EN EMPRESAS PRIVADAS FORMALES DE 10 A MÁS TRABAJADORES, POR RAMA DE ACTIVIDAD^{1/}

(Octubre 2010=100)

Rama de Actividad	Setiembre			Enero - Setiembre		
	2018	2019	Var. %	2018	2019	Var. %
Primaria ^{2/}	42,2	33,7	-20,1	40,4	35,4	-12,3
Manufactura	64,6	66,8	3,4	67,2	66,7	-0,8
Comercio	92,4	91,2	-1,4	92,4	90,0	-2,6
Transporte y Comunicaciones	111,8	136,5	22,1	110,3	118,2	7,2
Servicios ^{3/}	84,1	82,7	-1,7	76,3	79,2	3,9
Total	76,5	77,4	1,2	74,9	75,2	0,4

Nota: La información corresponde al primer día de cada mes.

^{1/} Cifras preliminares.

^{2/} Conformada por las subramas agricultura, pesca e hidrocarburos.

^{3/} Conformada por las subramas servicios prestados a empresas, restaurantes y hoteles, establecimientos financieros, enseñanza, servicios sociales y comunales; y electricidad, gas y agua.

Fuente: MTPE – Encuesta Nacional de Variación Mensual del Empleo (ENVME).

- En el periodo enero-setiembre, el empleo acumula un crecimiento de 0,4 por ciento, explicado por el mayor requerimiento de trabajadores en las ramas de actividad económica de transporte y comunicaciones (7,2 por ciento), y servicios (3,9 por ciento).

Gráfico N° 7
PUCALLPA: EMPLEO FORMAL URBANO EN EMPRESAS DE 10 A MÁS TRABAJADORES
 (Var. % respecto a similar periodo del año anterior)

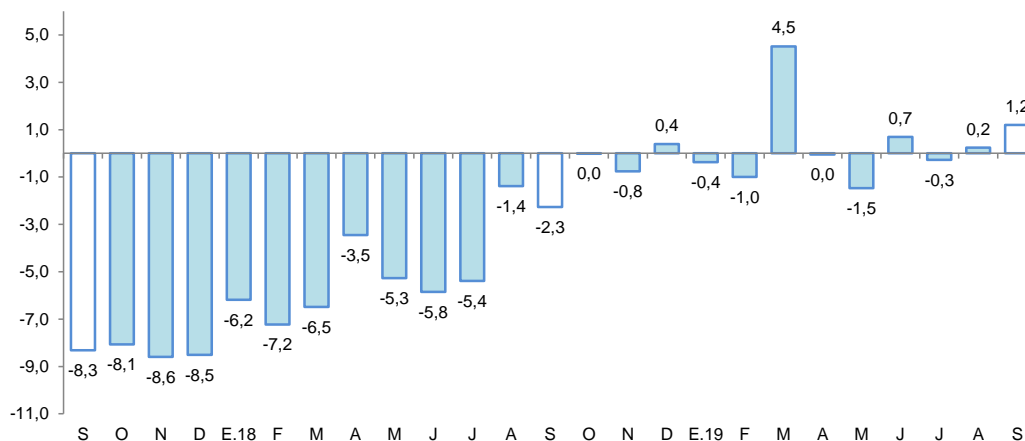

Fuente: MTPE – Encuesta Nacional de Variación Mensual del Empleo (ENVME).

III. SECTOR EXTERNO

1. Exportaciones

- Las exportaciones totalizaron US\$ 2,1 millones en setiembre, mayores en 23,5 por ciento respecto a similar mes del año anterior, debido a los mayores volúmenes exportados de maderas (aserrada y decking) y productos agropecuarios como cacao en grano; con ello, en el periodo enero-setiembre, las exportaciones acumularon un crecimiento de 8,7 por ciento interanual, impulsado por mayores ventas de productos agropecuarios como cacao en grano.
- Las exportaciones de productos no tradicionales aumentaron en 23,5 por ciento interanual en setiembre, influyendo las mayores ventas de maderas, en particular madera aserrada y decking, y de cacao en grano; con ello, en el periodo enero-setiembre acumularon un crecimiento de 8,7 por ciento interanual, explicado por las mayores ventas de cacao en grano.

Cuadro N° 8

UCAYALI: EXPORTACIONES POR GRUPO DE PRODUCTOS ^{1/}
 (Valor FOB en millones de US\$)

TIPO	Estructura %2/ 2018	Setiembre			Enero-Setiembre		
		2018	2019	Var. %	2018	2019	Var. %
PRODUCTOS NO TRADICIONALES	100,0	1,7	2,1	23,5	15,0	16,3	8,7
Agropecuarios	17,4	0,2	0,4	100,0	2,2	3,8	72,7
Pesqueros	0,1	0,0	0,0	-	0,0	0,0	-
Maderas	79,0	1,4	1,6	14,3	12,3	12,3	0,0
Otros productos no tradicionales	3,5	0,1	0,1	0,0	0,4	0,2	-50,0
OTRAS EXPORTACIONES	0,0	0,0	0,0	-	0,0	0,0	-
TOTAL	100,0	1,7	2,1	23,5	15,0	16,3	8,7

1/ Cifras preliminares.

2/ En base a la estructura de similar periodo de 2018.

Fuente: SUNAT

Elaboración: BCRP, Sucursal Iquitos. Departamento de Estudios Económicos.



- En el periodo enero-setiembre, los principales mercados de destino fueron: China (adquirió el 33,0 por ciento del valor total exportado); Holanda (17,4 por ciento), República Dominicana (12,3 por ciento); Francia (7,6 por ciento); y México (5,7 por ciento). El primero de ellos compró tablillas, madera aserrada y decking; Holanda (cacao); República Dominicana (madera aserrada); Francia (tablillas, decking y madera aserrada); y México (madera aserrada).

IV. CRÉDITO Y DEPÓSITOS

1. Crédito

- El crédito, al finalizar setiembre registró una expansión de 3,3 por ciento interanual y un saldo de S/ 1 731 millones, de los cuales, el 94,6 por ciento se encuentra colocado en soles.
- Por tipo de institución financiera, el crédito en la banca múltiple, que cuenta con la participación del 64,6 por ciento del crédito total, registró un aumento de 1,5 por ciento interanual. En tanto, las instituciones no bancarias mostraron un mayor dinamismo al registrar un crecimiento de 10,2 por ciento interanual, donde destaca el resultado de las financieras (16,0 por ciento), cajas municipales (7,9 por ciento) y edpymes (4,3 por ciento).
- Según tipo de crédito, destaca el crecimiento del segmento personas, principalmente el tipo consumo (10,1 por ciento); mientras que, el segmento empresas disminuyó en 1,2 por ciento.

Cuadro N° 9

UCAYALI: CRÉDITO (NOMINAL SBS) - SETIEMBRE 2019

En millones de soles

	Estructura % Set-19	Setiembre		Var.% Nominal Set-19 / Set-18
		2018	2019	
Banco de la Nación	7,8	125	136	8,6
Agrobanco	0,5	23	8	-63,7
Banca Múltiple	64,6	1 102	1 118	1,5
Instituciones No Bancarias	27,1	425	468	10,2
Financieras	9,0	134	156	16,0
Cajas Municipales	17,2	276	298	7,9
Cajas Rurales	0,3	6	5	-4,3
Edpymes	0,6	9	10	4,3
Arrendamiento Financiero	0,0	0	0	-
TOTAL	100,0	1 675	1 731	3,3
Empresas	54,2	949	937	-1,2
Personas	45,8	725	793	9,3
Consumo	38,8	610	671	10,1
Hipotecario	7,0	116	122	5,1
MN	94,6	1 574	1 637	4,0
ME	5,4	101	94	-7,5
ME (Mill. US\$)		31	28	-9,8

Fuente: SBS y AFP

Elaboración: BCRP, Sucursal Iquitos. Departamento de Estudios Económicos.

Gráfico N° 8

UCAYALI: EVOLUCIÓN DEL CRÉDITO
(Var. % respecto a similar mes del año anterior)

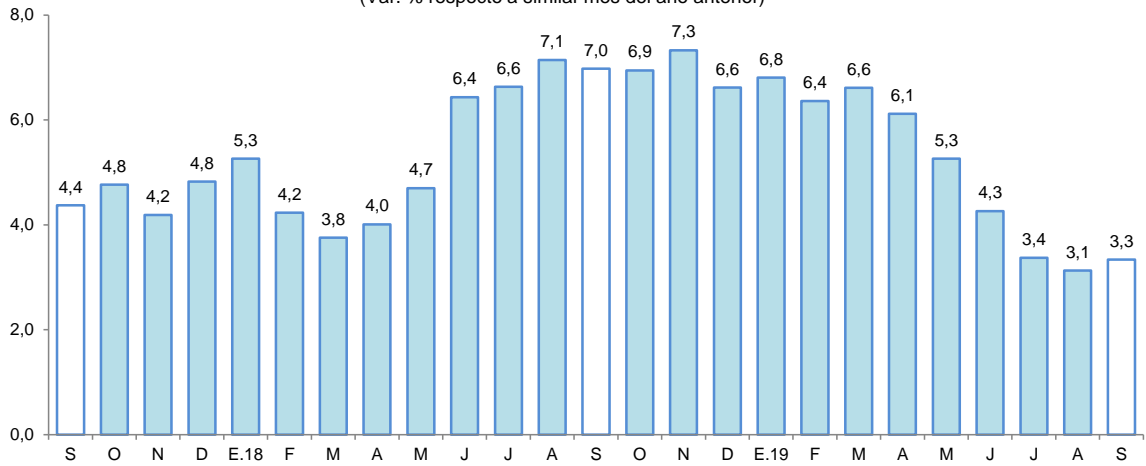

Fuente: SBS y AFP.

- El ratio crédito/depósitos pasó de 2,11 en setiembre 2018 a 1,96 en setiembre de 2019, es decir, disminuyó en 0,16 puntos porcentuales; además, un ratio mayor que la unidad indica que Ucayali es un demandante neto de crédito.
- Por tipo de moneda, las colocaciones en moneda nacional registraron un aumento en 4,0 por ciento; mientras en moneda extranjera disminuyeron en 7,5 por ciento; con ello, la participación relativa del crédito en moneda nacional (94,6 por ciento del total) aumentó 0,6 puntos porcentuales, en deterioro de la participación del crédito en moneda extranjera (5,4 por ciento).

Gráfico N° 9

UCAYALI: EVOLUCIÓN DEL CRÉDITO POR TIPO DE MONEDA
(Var. % respecto a similar mes del año anterior)

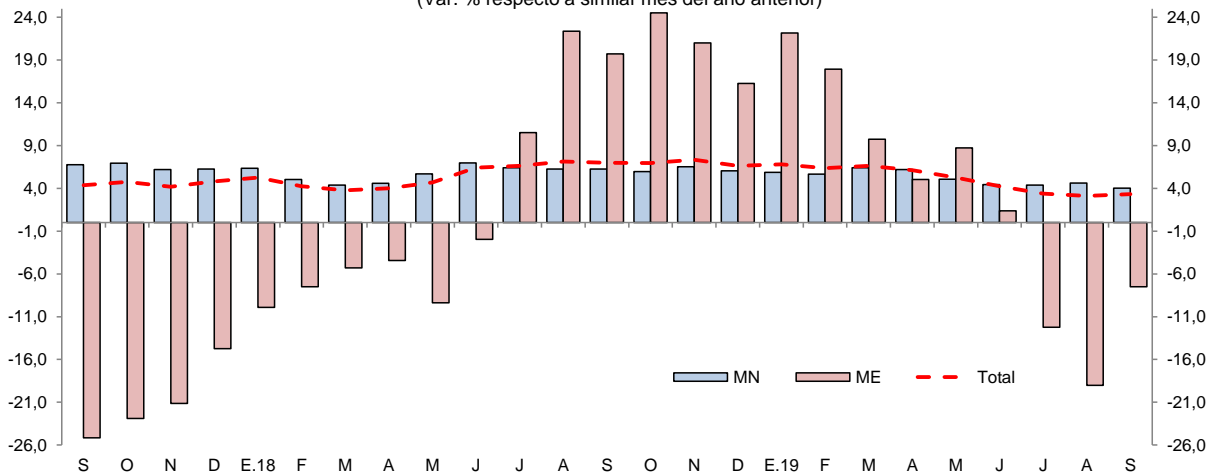

Fuente: SBS y AFP.

- La mayor participación relativa en los créditos, la tiene el Banco de Crédito (19,3 por ciento), Banco BBVA (18,5 por ciento), Scotiabank (8,9 por ciento), Interbank (8,6 por ciento), Banco de la Nación (7,8 por ciento) y CMAC de Piura (6,6 por ciento).
- La tasa de morosidad en agosto 2019 fue de 7,7 por ciento, menor en 0,5 puntos porcentuales frente a similar mes del año anterior. La tasa de morosidad de las cajas municipales (7,7 por ciento) creció en 1,4 puntos porcentuales interanual en agosto; mientras en la banca múltiple (8,6 por ciento) disminuyó en 1,1 puntos porcentuales respecto a similar mes del año anterior.



Gráfico N° 10
UCAYALI: TASA DE MOROSIDAD ^{1/}
 (Porcentaje)

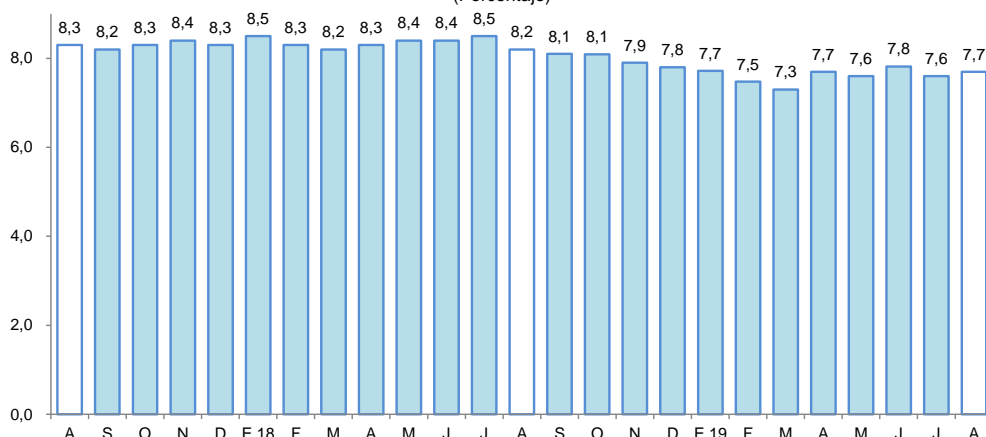

^{1/} preliminar, calculado en base a: (créditos vencidos + créditos en cobranza judicial) / colocaciones brutas.
 Fuente: SBS y AFP.

2. Depósitos

- Los depósitos crecieron 11,6 por ciento interanual en setiembre, a S/ 885 millones. Por su lado, los depósitos en la banca múltiple, que representan el 73,6 por ciento de los depósitos totales, aumentaron en 14,2 por ciento. En las instituciones no bancarias, el aumento fue de 3,1 por ciento, impulsado por las empresas financieras (26,0 por ciento). En tanto, los depósitos en el Banco de la Nación, que cuentan con una participación del 15,3 por ciento de los depósitos totales, se incrementaron en 6,7 por ciento.

Cuadro N° 10
UCAYALI: DEPÓSITO (NOMINAL SBS) - SETIEMBRE 2019

	Estructura % Set-19	Setiembre		Var.% Nominal Set-19 / Set-18
		2018	2019	
Banco de la Nación	15,3	127	135	6,7
Banca Múltiple	73,6	570	651	14,2
Instituciones No Bancarias	11,1	95	98	3,1
Financieras	1,6	11	14	26,0
Cajas Municipales	9,5	84	84	0,0
Cajas Rurales	0,0	0	0	25,6
TOTAL	100,0	793	885	11,6
Vista	38,9	312	344	10,3
Ahorro	42,5	339	376	10,9
Aplazo	18,6	142	165	16,4
MN	87,3	695	773	11,2
ME	12,7	98	112	14,4
ME (Mill. US\$)		30	33	11,6

Fuente: SBS y AFP

Elaboración: BCRP, Sucursal Iquitos. Departamento de Estudios Económicos.

- Por modalidad de captación, se registró incremento generalizado, así, en los depósitos a plazo (16,4 por ciento), de ahorro (10,9 por ciento) y a la vista (10,3 por ciento).
- En cuanto al tipo de moneda, los depósitos en soles se expandieron en 11,2 por ciento, capturando un 87,3 por ciento del total de los depósitos; en tanto que, los depósitos en moneda extranjera concentraron el 12,7 por ciento restante, expandiéndose en 14,4 por ciento.

Gráfico N° 11

UCAYALI: EVOLUCIÓN DE LOS DEPÓSITOS
(Var. % respecto a similar mes del año anterior)

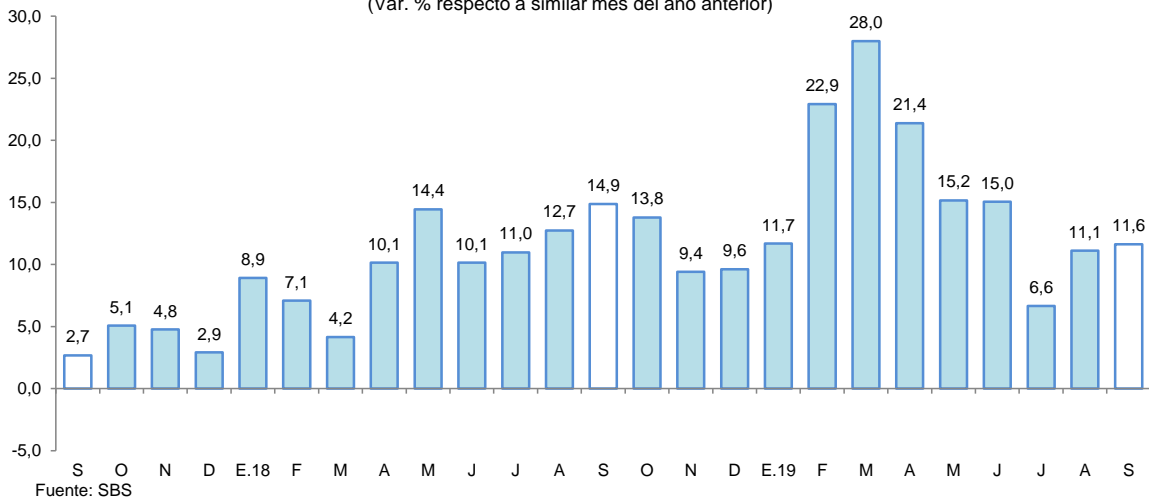

- En el total de los depósitos, la mayor participación la tienen el Banco de Crédito (27,4 por ciento), Banco BBVA (26,1 por ciento), Banco de la Nación (15,3 por ciento), Interbank (10,0 por ciento) y Scotiabank (5,5 por ciento).
- El coeficiente de dolarización de los depósitos alcanzó el 12,7 por ciento, mayor en 0,3 puntos porcentuales al registrado en setiembre de 2018. El aumento de la liquidez tanto en moneda nacional como extranjera se asoció a los mayores depósitos a plazo, a la vista y de ahorro.

Gráfico N° 12

UCAYALI: EVOLUCIÓN DE LOS DEPÓSITOS POR TIPO DE MONEDA
(Var. % respecto a similar mes del año anterior)

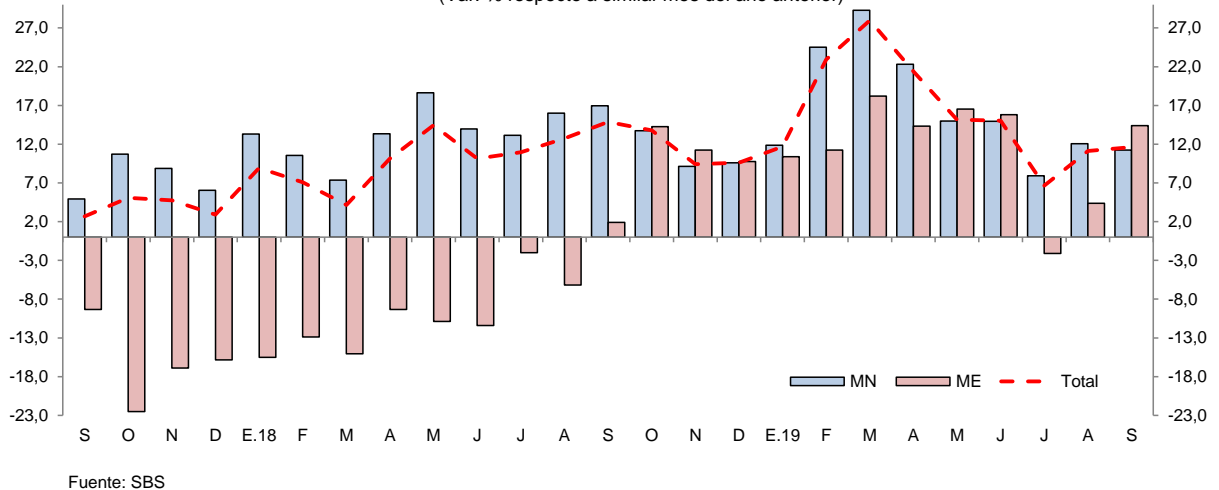

V. EJECUCIÓN DEL PRESUPUESTO DE GASTOS DEL GOBIERNO GENERAL

1. Gasto corriente no financiero

- El gasto corriente no financiero registró una contracción de 6,2 por ciento interanual en setiembre, explicada por los menores gastos del gobierno regional (-15,5 por ciento) y gobierno nacional (-4,8 por ciento); en el primero influyeron los menores gastos en remuneraciones, bienes y servicios, y otros gastos corrientes; y en el gobierno nacional debido a las menores donaciones y transferencias; y, pensiones. Mientras los gastos de los gobiernos locales se incrementaron en 27,9 por ciento interanual, impulsados por el dinamismo de las cuentas bienes y servicios, donaciones y transferencias; y otros gastos corrientes.



- En el periodo enero-setiembre, el gasto corriente no financiero creció en 2,1 por ciento interanual, impulsado por los mayores gastos de los tres niveles de gobierno; así, los gobiernos locales los expandieron en 5,3 por ciento, el gobierno regional los incrementó en 2,4 por ciento, y el gobierno nacional registró un crecimiento de 0,6 por ciento interanual.

Cuadro N° 11
UCAYALI: GASTO CORRIENTE NO FINANCIERO ^{1/}
(Millones de soles)

	Setiembre			Enero - Setiembre		
	2018	2019	Var. % real	2018	2019	Var. % real
Gobierno nacional	43,3	41,7	-4,8	392,2	401,7	0,6
Gobierno regional	50,6	43,4	-15,5	467,9	489,4	2,4
Gobiernos locales	11,4	14,6	27,9	126,5	134,8	5,3
Total	105,2	99,7	-6,2	986,6	1 025,9	2,1

1/ Información actualizada al 31 de octubre de 2019.

Fuente: MEF.

Elaboración: BCRP, Sucursal Iquitos. Departamento de Estudios Económicos.

2. Inversión pública

- La inversión pública avanzó en 44,9 por ciento interanual en setiembre, inducida por la mayor ejecución de obras del gobierno regional y gobiernos locales, con incrementos de 104,2 por ciento y 7,9 por ciento, cada caso; en el primero impulsada por la construcción de hospitales como el regional de Pucallpa y carreteras departamentales como la de Neshuya-Curimaná; y en los gobiernos locales inducida por la construcción de sistemas agua potable, entre ellos, el del sector 12 y el de Aguaytía; mientras la inversión del gobierno nacional cayó en 1,5 por ciento, por el menor devengado en el acondicionamiento turístico del lago Yarinacocha .
- En el periodo enero-setiembre, la inversión pública se expandió en 50,4 por ciento interanual, impulsada por la mayor ejecución de obras del gobierno regional y los gobiernos locales; así la inversión del primero se expandió en 130,0 por ciento; y la de los gobiernos locales creció en 10,8 por ciento; mientras la del gobierno nacional cayó en 42,5 por ciento interanual.
- En el periodo de enero-setiembre, Ucayali ejecutó el 52,3 por ciento del presupuesto institucional modificado; el gobierno regional avanzó el 61,8 por ciento, los gobiernos locales el 49,7 por ciento, y el gobierno nacional avanzó el 23,7 por ciento.

Cuadro N° 12
UCAYALI: INVERSIÓN PÚBLICA ^{1/ 2/}
(Millones de soles)

	Setiembre			Enero - Setiembre		
	2018	2019	Var. % real	2018	2019	Var. % real
Gobierno nacional	8,7	8,8	-1,5	60,9	35,8	-42,5
Gobierno regional	22,2	46,1	104,2	142,2	333,0	130,0
Gobiernos locales	24,5	26,9	7,9	142,2	161,1	10,8
Total	55,4	81,7	44,9	345,3	529,9	50,4

1/ Información actualizada al 31 de octubre de 2019.

2/ Comprende la adquisición de activos no financieros.

Fuente: MEF.

Elaboración: BCRP, Sucursal Iquitos. Departamento de Estudios Económicos.

Gráfico N° 13
UCAYALI: INVERSIÓN PÚBLICA
(Var. % real respecto a similar periodo del año anterior)

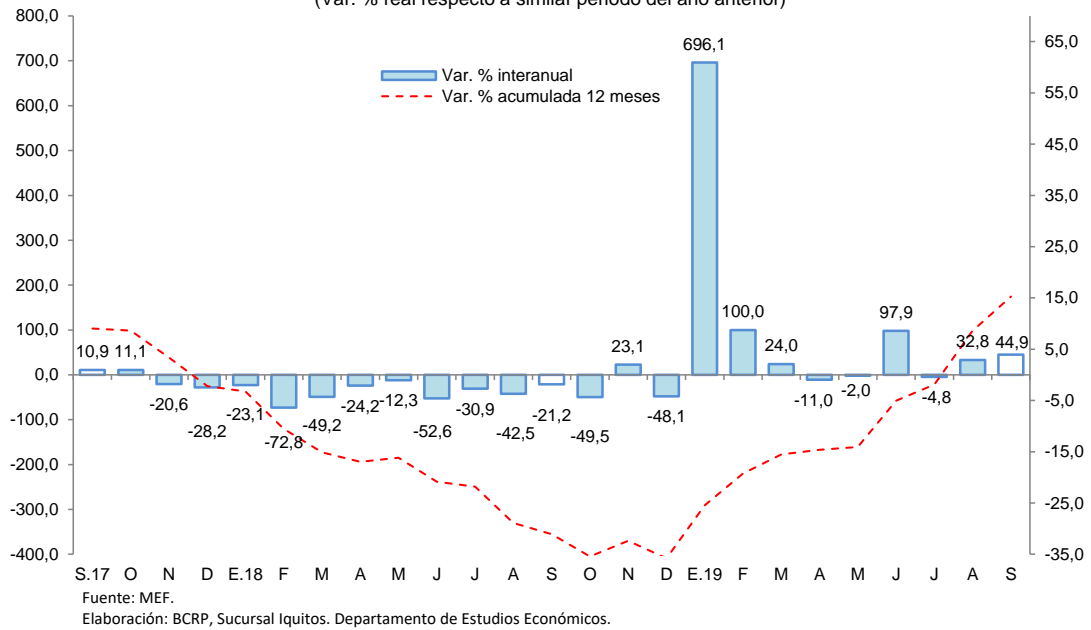

Los proyectos con mayor monto devengado, por nivel de gobierno, son los siguientes:

- El **gobierno nacional** invirtió S/ 3,7 millones en el acondicionamiento turístico del lago Yarinacocha, es decir, en el mejoramiento de su infraestructura.
- El **gobierno regional** destinó S/ 21,6 millones en la construcción del hospital regional de Pucallpa; S/ 12,1 millones en la carretera departamental Neshuya-Curimana; y S/ 3,3 millones en la construcción de la trocha carrozable del caserío Shiringal Alto-Caserío Nuevo Jaén-Caserío Santa Ana, en la provincia de Padre Abad.
- **Los gobiernos locales** desembolsaron S/ 4,5 millones en el mejoramiento del sistema de agua potable y alcantarillado del sector 12, en el distrito de Manantay; y S/ 4,4 millones en el mejoramiento del servicio de agua potable y alcantarillado de la ciudad de Aguaytía.

VI. ANEXOS

Anexo Nº 01

UCAYALI: PRODUCCIÓN AGROPECUARIA ^{1/}
(T.M.)

	2018					2019									
	Set.	Oct.	Nov.	Dic.	Ene.-Dic.	Ene.	Feb.	Mar.	Abr.	May.	Jun.	Jul.	Ago.		Set.
TOTAL AGRÍCOLA	86 401	95 037	91 815	86 391	1005 847	90 331	98 368	96 172	95 922	100 726	92 604	90 398	86 161	89 103	TOTAL AGRÍCOLA
Arroz cáscara	9 903	8 252	8 353	3 887	59 509	3 645	4 868	2 081	4 076	11 337	7 788	9 707	10 133	10 945	Arroz cáscara
Plátano	20 977	22 349	24 061	25 541	276 774	26 320	26 702	25 658	23 443	22 912	21 363	21 804	20 591	21 551	Plátano
Yuca	5 188	6 994	5 090	5 229	86 751	6 759	8 237	9 381	11 516	8 991	8 816	7 105	5 775	5 121	Yuca
Naranja	102	131	192	244	8 047	620	1 272	1 747	1 450	1 248	1 150	915	564	46	Naranja
Papaya	3 782	4 045	3 578	3 584	47 237	3 269	3 375	3 475	3 061	2 939	2 840	3 203	2 919	2 719	Papaya
Piña	775	1 206	1 209	1 493	9 375	896	779	695	539	506	496	497	530	831	Piña
Caña de azúcar	674	688	638	726	9 660	646	853	800	664	621	537	691	717	627	Caña de azúcar
Maíz amarillo duro	2 542	4 824	3 604	2 730	26 552	3 848	2 885	1 974	1 273	725	436	1 116	1 569	2 531	Maíz amarillo duro
Palma aceitera	34 740	37 355	34 999	31 423	350 246	33 046	33 942	34 456	35 199	35 903	35 680	35 172	34 712	35 558	Palma aceitera
Aguaje	748	1 054	1 259	1 261	12 019	1 529	2 016	1 249	760	925	779	743	629	552	Aguaje
Camu camu	38	36	71	1 638	3 226	66	74	503	333	98	19	5	11	32	Camu camu
Pijuayo fruto	16	157	195	463	6 480	1 058	1 955	1 411	819	279	0	0	0	76	Pijuayo fruto
Pijuayo palmito	86	100	91	94	1 116	88	91	96	94	94	89	88	85	88	Pijuayo palmito
Otros agrícolas															Otros agrícolas
Cacao	1 591	1 658	1 446	1 377	16 586	1 885	1 859	2 337	2 411	3 572	4 127	2 758	2 423	2 735	Cacao
Café	0	0	0	0	8 326	0	0	124	2 010	3 168	3 423	2 555	1 724	619	Café
Algodón	57	72	107	0	236	0	0	0	0	0	0	0	0	57	Algodón
Cocona	50	63	54	61	929	54	43	45	36	33	46	57	56	39	Cocona
Soya	15	19	0	0	44	0	0	0	0	0	0	0	3	12	Soya
Melón	543	91	0	0	1 566	0	0	0	0	0	0	30	37	86	Melón
Pepino	116	72	19	21	594	21	21	0	0	13	9	21	42	96	Pepino
Ungurahui	36	43	171	324	3 955	439	635	662	555	469	300	254	128	0	Ungurahui
Resto agrícola	4 422	5 828	6 678	6 295	76 619	6 142	8 761	9 478	7 683	6 893	4 706	3 677	3 513	4 782	Resto agrícola
TOTAL PECUARIO	2 080	2 680	2 194	2 821	27 000	1 891	1 653	2 121	2 372	2 308	2 370	2 368	2 743	2 226	TOTAL PECUARIO
Carne de ave	1 200	1 788	1 264	1 827	14 730	856	590	1 048	1 332	1 243	1 345	1 324	1 709	1 288	Carne de ave
Carne de porcino	55	57	68	105	865	75	73	73	71	70	74	69	56	58	Carne de porcino
Carne de vacuno	169	176	186	211	1 967	121	127	145	151	148	150	157	160	174	Carne de vacuno
Carne de ovino	2	2	3	4	31	4	2	2	2	2	2	2	2	2	Carne de ovino
Leche	346	360	383	392	5 865	521	529	551	496	546	502	510	475	376	Leche
Huevos	308	297	290	282	3 542	314	332	302	320	299	297	306	341	328	Huevos

1/ Cifras preliminares.

Fuente: Dirección Regional del MINAGRI de Ucayali.

Elaboración: BCRP - Sucursal Iquitos.



Anexo Nº 02

UCAYALI: PRODUCCIÓN PESQUERA
(T.M.)

	2018					2019									
	Set.	Oct.	Nov.	Dic.	Ene.-Dic.	Ene.	Feb.	Mar.	Abr.	May.	Jun.	Jul.	Ago.	Set.	
DESEMBARQUE TOTAL ^{1/}	447	414	334	222	3 986	240	196	236	227	341	503	562	505	756	DESEMBARQUE TOTAL ^{1/}
Fresco	341	294	246	128	2 995	197	145	185	179	274	396	457	378	617	Fresco
Seco-salado	106	120	88	94	991	43	51	51	48	67	107	105	127	139	Seco-salado
DESEMBARQUE TOTAL ^{2/}	447	414	334	222	3 986	240	196	236	227	341	503	562	505	756	DESEMBARQUE TOTAL ^{2/}
Acarahuazú	2	2	3	1	23	1	1	1	1	1	1	2	4	5	Acarahuazú
Achacubo	0	0	0	0	0	0	0	0	0	0	0	0	0	0	Achacubo
Arahuana	1	1	2	0	13	1	2	2	1	0	7	0	0	0	Arahuana
Boquichico	171	100	46	28	1 021	31	48	51	68	77	154	173	149	298	Boquichico
Chiu Chiu	5	47	61	12	313	24	13	61	9	2	1	2	3	1	Chiu Chiu
Doncella	10	9	9	11	155	11	8	4	10	22	28	35	23	29	Doncella
Dorado	0	1	1	1	7	1	0	0	1	1	1	2	3	1	Dorado
Gamitana	0	0	1	0	3	1	0	0	1	2	1	2	2	1	Gamitana
Lisa	7	5	2	1	69	3	2	1	13	9	17	21	14	37	Lisa
LLambina	5	29	70	56	316	76	31	26	12	2	0	2	6	0	LLambina
Llausea	4	4	4	4	58	3	4	1	3	7	9	7	12	11	Llausea
Maparate	24	30	13	8	163	6	10	5	5	7	6	8	11	16	Maparate
Mota	12	15	9	7	157	9	7	8	5	12	18	19	18	23	Mota
Paco	0	3	2	0	11	1	1	1	2	3	1	2	3	3	Paco
Paiche	7	0	1	2	54	5	2	8	4	4	3	12	9	3	Paiche
Palometa	25	24	10	9	215	3	8	7	21	30	72	35	38	27	Palometa
Sardina	18	19	9	2	162	6	0	2	10	39	50	27	24	25	Sardina
Torre	0	0	0	0	2	1	0	0	0	0	0	0	0	0	Torre
Tucunaré	1	1	1	3	14	0	0	0	0	0	0	2	1	2	Tucunaré
Turushuqui	3	4	4	7	54	1	3	4	2	2	3	1	3	3	Turushuqui
Yulilla	5	6	3	5	38	4	2	3	1	0	0	2	3	1	Yulilla
Otras especies	147	114	83	65	1 138	52	54	51	58	121	131	208	179	270	Otras especies
PECES ORNAMENTALES (unidades)	35 844	27 021	10 917	8 705	475 849	8 769	15 541	8 237	29 445	22 301	38 800	111 144	78 978	67 080	PECES ORNAMENTALES (unidades)

1/ Por estado de conservación.

2/ Por tipo de especie.

Fuente: Dirección Regional de la Producción de Ucayali.

Elaboración: BCRP - Sucursal Iquitos.

Anexo Nº 03

UCAYALI: PRODUCCIÓN DE MADERA ROLLIZA
(m³)

	2018					2019									
	Set.	Oct.	Nov.	Dic.	Ene.-Dic.	Ene.	Feb.	Mar.	Abr.	May.	Jun.	Jul.	Ago.	Set.	
Especies de madera															Especies de madera
Aguano masha	689	157	191	70	1 582	400	0	48	0	48	138	n.d.	n.d.	n.d.	Aguano masha
Bolaina blanca	930	874	446	1 710	9 908	845	675	485	131	697	444	n.d.	n.d.	n.d.	Bolaina blanca
Caoba	0	0	0	0	0	0	0	0	0	0	0	n.d.	n.d.	n.d.	Caoba
Capirona	80	8	67	461	10 341	249	100	268	231	85	33	n.d.	n.d.	n.d.	Capirona
Cachimbo	2 353	3 224	4 281	2 987	29 417	1 759	617	556	2 841	2 504	3 403	n.d.	n.d.	n.d.	Cachimbo
Catahua	93	10	33	23	504	64	119	87	272	25	45	n.d.	n.d.	n.d.	Catahua
Cedro	0	0	0	0	0	0	53	0	0	0	0	n.d.	n.d.	n.d.	Cedro
Copaiba	2 103	1 696	2 529	828	17 764	549	235	1 341	471	1 178	792	n.d.	n.d.	n.d.	Copaiba
Cumala	1 361	84	1 348	542	5 278	1 602	487	393	668	269	91	n.d.	n.d.	n.d.	Cumala
Estoraque	124	400	140	109	2 479	15	174	371	180	448	93	n.d.	n.d.	n.d.	Estoraque
Huayruro	1 707	2 640	2 448	1 147	18 148	690	994	1 500	491	1 501	550	n.d.	n.d.	n.d.	Huayruro
Huimba negra	200	37	27	7	409	12	0	210	52	139	160	n.d.	n.d.	n.d.	Huimba negra
Ishpingo	191	471	361	22	1 801	120	13	183	10	129	0	n.d.	n.d.	n.d.	Ishpingo
Lagarto caspi	0	0	0	0	7	16	0	0	0	0	3	n.d.	n.d.	n.d.	Lagarto caspi
Lupuna blanca	2 310	1 063	2 302	546	9 628	57	553	819	264	228	92	n.d.	n.d.	n.d.	Lupuna blanca
Moena	673	55	459	162	2 231	229	27	98	273	215	550	n.d.	n.d.	n.d.	Moena
Panguana	656	602	281	280	3 975	45	148	162	144	405	817	n.d.	n.d.	n.d.	Panguana
Pashaco	230	67	555	90	4 249	350	345	337	74	282	642	n.d.	n.d.	n.d.	Pashaco
Pumaquiro	160	0	268	88	882	45	0	55	58	0	33	n.d.	n.d.	n.d.	Pumaquiro
Quinilla	591	567	541	178	2 885	254	12	131	447	288	405	n.d.	n.d.	n.d.	Quinilla
Requia	26	34	43	0	615	0	0	157	17	19	0	n.d.	n.d.	n.d.	Requia
Shihuahuaco	2 739	3 240	1 544	4 846	18 713	1 067	1 563	2 672	2 508	1 768	450	n.d.	n.d.	n.d.	Shihuahuaco
Tornillo	892	949	4 099	1 661	13 943	680	86	679	1 252	1 731	2 574	n.d.	n.d.	n.d.	Tornillo
Utucuro	0	0	0	0	2	0	0	0	0	3	0	n.d.	n.d.	n.d.	Utucuro
Yacushapana	297	45	323	355	1 573	162	170	119	155	227	139	n.d.	n.d.	n.d.	Yacushapana
Otros	4 311	2 757	4 972	4 794	33 290	2 753	1 672	2 773	3 823	10 356	3 288	n.d.	n.d.	n.d.	Otros
TOTAL	22 715	18 979	27 260	20 907	189 626	11 962	8 043	13 442	14 361	22 546	14 742	n.d.	n.d.	n.d.	TOTAL

Fuente: Gobierno Regional de Ucayali - Dirección de Gestión Forestal y Fauna Silvestre.

Elaboración: BCRP - Sucursal Iquitos.



Anexo Nº 04

UCAYALI: PRODUCCIÓN DE MADERA ASERRADA
(m³)

	2018					2019									
	Set.	Oct.	Nov.	Dic.	Ene.-Dic.	Ene.	Feb.	Mar.	Abr.	May.	Jun.	Jul.	Ago.	Set.	
Especies de madera															Especies de madera
Aguano masha	129	100	16	30	403	4	110	52	5	10	3	n.d.	n.d.	n.d.	Aguano masha
Caoba	0	0	0	0	0	0	0	0	0	0	0	n.d.	n.d.	n.d.	Caoba
Capirona	132	195	228	138	2 481	347	187	178	332	343	86	n.d.	n.d.	n.d.	Capirona
Cachimbo	4 376	6 943	6 136	5 175	53 996	4 733	4 656	4 747	3 541	3 314	2 458	n.d.	n.d.	n.d.	Cachimbo
Catahua	134	500	296	111	3 359	7	162	676	176	287	59	n.d.	n.d.	n.d.	Catahua
Cedro	0	0	0	0	0	0	33	63	0	0	0	n.d.	n.d.	n.d.	Cedro
Copaiba	1 036	1 453	2 015	2 031	20 796	1 347	1 565	2 036	2 136	1 798	1 193	n.d.	n.d.	n.d.	Copaiba
Cumala	795	1 693	1 985	1 413	11 073	1 362	1 407	1 413	1 304	1 584	794	n.d.	n.d.	n.d.	Cumala
Estoraque	90	259	314	139	3 529	58	60	316	389	682	113	n.d.	n.d.	n.d.	Estoraque
Huayruro	1 557	2 027	1 844	1 804	23 019	1 976	1 533	1 813	1 536	1 517	825	n.d.	n.d.	n.d.	Huayruro
Huimba	85	90	50	72	623	101	67	176	134	55	111	n.d.	n.d.	n.d.	Huimba
Ishpingo	246	205	36	185	1 723	139	108	83	338	175	45	n.d.	n.d.	n.d.	Ishpingo
Lagarto caspi	3	11	2	14	111	21	0	0	0	0	13	n.d.	n.d.	n.d.	Lagarto caspi
Lupuna	27	0	52	55	257	53	124	90	143	192	24	n.d.	n.d.	n.d.	Lupuna
Marupa	4	3	12	0	611	7	17	34	9	4	14	n.d.	n.d.	n.d.	Marupa
Moena	302	156	174	400	3 998	395	141	503	324	760	545	n.d.	n.d.	n.d.	Moena
Pashaco	313	459	666	351	5 392	403	248	419	190	227	261	n.d.	n.d.	n.d.	Pashaco
Pumaquiro	123	77	127	186	1 137	69	64	58	30	110	22	n.d.	n.d.	n.d.	Pumaquiro
Quinilla	65	36	36	134	1 023	161	109	49	50	174	158	n.d.	n.d.	n.d.	Quinilla
Requia	186	46	30	66	627	36	0	57	49	16	12	n.d.	n.d.	n.d.	Requia
Shihuahuaco	1 771	1 752	1 626	1 859	24 212	2 112	2 954	1 738	33 374	28 110	1 567	n.d.	n.d.	n.d.	Shihuahuaco
Tornillo	2 132	1 985	3 127	2 071	26 928	0	0	0	1 464	1 846	2 026	n.d.	n.d.	n.d.	Tornillo
Utucuro	0	91	0	18	151	55	95	44	39	1	1	n.d.	n.d.	n.d.	Utucuro
Yacushapana	19	7	2	18	474	71	155	90	35	199	240	n.d.	n.d.	n.d.	Yacushapana
Otros	4 650	4 213	3 593	4 473	51 658	7 695	6 660	7 084	3 724	5 620	3 571	n.d.	n.d.	n.d.	Otros
TOTAL	18 175	22 299	22 366	20 744	237 582	21 151	20 454	21 720	49 322	47 023	14 143	n.d.	n.d.	n.d.	TOTAL

Fuente: Gobierno Regional de Ucayali - Dirección de Gestión Forestal y Fauna Silvestre.

Elaboración: BCRP - Sucursal Iquitos.

Anexo Nº 05

UCAYALI: PRODUCCIÓN DE HIDROCARBUROS LÍQUIDOS Y GAS

	2018					2019										
	Set.	Oct.	Nov.	Dic.	Ene.-Dic.	Ene.	Feb.	Mar.	Abr.	May.	Jun.	Jul.	Ago.	Set.		
LÍQUIDOS GN ^{1/} *Lote 31-C (LGN)	27	24	27	28	383	28	25	26	23	25	20	24	24	21	LÍQUIDOS GN ^{1/} *Lote 31-C (LGN)	
PETRÓLEO ^{1/} *Lote 131	82	91	88	96	1 002	106	97	96	90	95	92	94	91	94	PETRÓLEO ^{1/} *Lote 131	
GAS NATURAL ^{2/} *Lote 31-C	1 128	201	2	285	4 538	266	191	101	106	381	272	338	894	634	GAS NATURAL ^{2/} *Lote 31-C	

1/ Miles de barriles.

2/ Millones de pies cúbicos.

Fuente: Perú-Petro S.A.

Elaboración: BCRP - Sucursal Iquitos.

Anexo Nº 06

UCAYALI: PRODUCCIÓN MANUFACTURERA ^{1/}
(Índice de volumen físico: 2007=100)

C I I U	2018					2019									C I I U	
	Set.	Oct.	Nov.	Dic.	Ene.-Dic.	Ene.	Feb.	Mar.	Abr.	May.	Jun.	Jul.	Ago.	Set.		
MANUFACTURA PRIMARIA	0,2	0,0	0,0	0,0	5,1	0,0	0,0	0,0	0,0	0,0	0,0	0,0	0,0	0,0	0,0	MANUFACTURA PRIMARIA
2320 -Refinación de petróleo	0,2	0,0	0,0	0,0	5,1	0,0	0,0	0,0	0,0	0,0	0,0	0,0	0,0	0,0	0,0	2320 -Refinación de petróleo
MANUFACTURA NO PRIMARIA	197,9	213,6	213,2	257,8	205,6	239,7	182,1	202,4	221,9	248,3	212,7	201,5	199,2	237,9	MANUFACTURA NO PRIMARIA	
1553 -Bebidas malteadas	342,3	359,5	360,7	464,7	353,5	423,8	305,0	340,1	270,4	334,7	395,5	363,4	334,5	431,3	1553 -Bebidas malteadas	
1554 -Bebidas gaseosas	321,6	317,7	264,8	254,7	286,8	235,4	161,2	245,3	228,0	296,0	221,0	324,3	256,4	242,6	1554 -Bebidas gaseosas	
2010 -Madera aserrada	83,5	102,5	102,8	95,4	91,0	97,2	94,0	99,8	226,7	216,2	65,0	69,0	98,8	85,0	2010 -Madera aserrada	
2021 -Triplay	57,8	63,8	69,5	55,9	58,7	59,0	44,1	62,4	63,9	72,6	68,6	74,9	84,7	69,0	2021 -Triplay	
2710 -Calaminas y varillas	9,5	11,1	5,3	3,4	11,7	16,7	8,0	17,3	3,3	3,5	0,0	3,7	1,9	3,4	2710 -Calaminas y varillas	
2899 -Clavos para madera	0,0	0,0	0,0	0,0	0,0	0,0	0,0	0,0	0,0	0,0	0,0	0,0	0,0	0,0	2899 -Clavos para madera	
TOTAL	131,5	141,8	141,6	171,2	138,2	159,1	120,9	134,4	147,3	164,9	141,3	133,8	132,3	158,0	TOTAL	

1/ Cifras preliminares

Fuente: Dirección Regional de la Producción de Ucayali - Encuesta a Empresas Industriales.

Elaboración: BCRP - Sucursal Iquitos.

Anexo Nº 07

UCAYALI: PRODUCCIÓN MANUFACTURERA ^{1/}
(Variación Porcentual)

C I I U	2018/2017					2019/2018										C I I U
	Set.	Oct.	Nov.	Dic.	Ene.-Dic.	Ene.	Feb.	Mar.	Abr.	May.	Jun.	Jul.	Ago.	Set.		
MANUFACTURA PRIMARIA	-99,7	-100,0	-100,0	-100,0	-91,2	-100,0	-100,0	-100,0	-100,0	-	-100,0	-100,0	-100,0	-100,0	MANUFACTURA PRIMARIA	
2320 -Refinación de petróleo	-99,7	-100,0	-100,0	-100,0	-91,2	-100,0	-100,0	-100,0	-100,0	-	-100,0	-100,0	-100,0	-100,0	2320 -Refinación de petróleo	
MANUFACTURA NO PRIMARIA	-2,7	2,7	-3,0	23,4	9,5	17,4	7,6	18,8	13,0	20,3	2,7	1,1	-13,9	20,2	MANUFACTURA NO PRIMARIA	
1553 -Bebidas malteadas	-4,0	2,7	-4,4	37,0	5,5	26,5	13,2	24,6	-16,7	-9,2	4,9	0,7	-17,7	26,0	1553 -Bebidas malteadas	
1554 -Bebidas gaseosas	15,9	12,4	-17,7	-8,6	16,2	-22,4	-51,0	30,3	-19,8	-4,3	1,8	5,2	-25,3	-24,6	1554 -Bebidas gaseosas	
2010 -Madera aserrada	25,5	20,5	25,7	-4,9	65,4	-9,3	-1,0	0,2	125,7	188,1	-8,5	3,0	6,8	1,8	2010 -Madera aserrada	
2021 -Triplay	-28,0	-20,6	-11,3	-27,5	-21,9	23,7	102,4	14,8	5,4	27,2	14,8	4,0	0,2	19,4	2021 -Triplay	
2710 -Calaminas y varillas	-35,9	28,4	-64,8	-54,6	-32,0	13,0	-43,9	7,9	-78,4	-76,5	-	-	-79,7	-64,9	2710 -Calaminas y varillas	
2899 -Clavos de madera	-	-	-	-	-	-	-	-	-	-	-	-	-	-	2899 -Clavos de madera	
TOTAL	-18,3	-15,6	-15,3	18,6	-4,1	14,9	6,2	17,5	12,1	20,3	-2,5	-3,4	-14,0	20,1	TOTAL	

1/ cifras preliminares

Fuente: Dirección Regional de la Producción de Ucayali - Encuesta a Empresas Industriales.

Elaboración: BCRP - Sucursal Iquitos.



Anexo Nº 08

**PUCALLPA: EMPLEO FORMAL URBANO EN EMPRESAS DE 10 Y MÁS TRABAJADORES
POR SECTORES ECONÓMICOS
(Variación porcentual con respecto al mismo mes del año anterior)**

Año	Mes	Primario ^{1/}	Industria	Comercio	Transporte	Servicios ^{2/}	Total
2018	SET.	1,8	-9,7	0,7	-2,9	1,0	-2,3
	OCT.	4,3	-5,9	2,5	0,7	1,2	0,0
	NOV.	4,2	-8,8	0,8	2,9	3,0	-0,8
	DIC.	12,1	-9,1	2,1	3,8	4,4	0,4
2019	ENE.	-8,7	-7,1	1,4	0,4	7,7	-0,4
	FEB.	-14,5	-7,6	0,3	-2,2	10,5	-1,0
	MAR.	-15,3	-0,5	0,4	-3,6	23,9	4,5
	ABR.	-15,6	-0,3	-2,2	2,8	3,8	0,0
	MAY.	-18,1	1,6	-3,2	4,5	-2,4	-1,5
	JUN.	-7,0	2,0	-5,2	12,6	1,3	0,7
	JUL.	-2,4	1,2	-6,6	10,0	-0,2	-0,3
	AGO.	-5,4	1,2	-6,7	17,5	-0,3	0,2
	SET. ^{3/}	-20,1	3,4	-1,4	22,1	-1,7	1,2

Nota: La información corresponde al primer día de cada mes.

1/ Conformada por las subramas agricultura, pesca y minería.

2/ Conformada por las subramas servicios prestados a empresas, restaurantes y hoteles, establecimientos financieros, enseñanza, servicios sociales y comunales; y electricidad, gas y agua.

3/ Preliminar.

Fuente: MTPE – Encuesta Nacional de Variación Mensual del Empleo (ENVME).

Elaboración: BCRP - Sucursal Iquitos.

Anexo Nº 09

UCAYALI: EXPORTACIONES POR GRUPO DE PRODUCTOS ^{1/}
(Valor FOB - Millones de US\$)

	2018					2019									
	Set.	Oct.	Nov.	Dic.	Ene.-Dic.	Ene.	Feb.	Mar.	Abr.	May.	Jun.	Jul.	Ago.		Set.
Productos no tradicionales	1,7	2,1	1,8	1,4	20,3	1,4	1,2	1,5	1,7	1,2	2,5	3,1	1,7	2,1	Productos no tradicionales
Forestales	1,4	1,4	1,3	1,0	16,1	1,2	1,0	1,3	1,5	1,0	1,8	1,5	1,3	1,6	Forestales
- Madera aserrada	0,4	0,5	0,3	0,3	6,6	0,4	0,3	0,8	0,6	0,6	0,2	0,4	0,5	0,5	- Madera aserrada
- Tablillas y frisos	0,8	0,9	0,9	0,6	8,7	0,7	0,6	0,4	0,4	0,2	0,5	0,7	0,4	0,6	- Tablillas y frisos
- Machihembrado	0,0	0,0	0,0	0,0	0,0	0,0	0,0	0,0	0,0	0,0	0,0	0,0	0,0	0,0	- Machihembrado
- Triplay	0,0	0,0	0,0	0,0	0,1	0,0	0,0	0,0	0,0	0,0	0,0	0,0	0,0	0,0	- Triplay
- Tableros	0,0	0,0	0,0	0,0	0,0	0,0	0,0	0,0	0,0	0,0	0,0	0,0	0,0	0,0	- Tableros
- Tarugos y trefilados	0,0	0,0	0,0	0,0	0,0	0,0	0,0	0,0	0,0	0,0	0,0	0,0	0,0	0,0	- Tarugos y trefilados
- Otros acabados	0,1	0,0	0,1	0,1	0,7	0,1	0,1	0,1	0,5	0,1	1,1	0,5	0,5	0,5	- Otros acabados
Agroindustriales	0,2	0,5	0,4	0,3	3,5	0,2	0,1	0,1	0,1	0,2	0,7	1,6	0,4	0,4	Agroindustriales
- Camu camu	0,0	0,0	0,0	0,0	0,1	0,0	0,0	0,0	0,0	0,0	0,1	0,0	0,0	0,0	- Camu camu
- Uña de gato	0,0	0,0	0,0	0,0	0,0	0,0	0,0	0,0	0,0	0,0	0,0	0,0	0,0	0,0	- Uña de gato
- Sangre de grado	0,0	0,0	0,0	0,0	0,0	0,0	0,0	0,0	0,0	0,0	0,0	0,0	0,0	0,0	- Sangre de grado
- Cacao en grano	0,2	0,5	0,4	0,3	3,4	0,2	0,1	0,1	0,1	0,2	0,6	1,5	0,4	0,4	- Cacao en grano
- Otros	0,0	0,1	0,0	0,0	0,1	0,0	0,0	0,0	0,0	0,0	0,0	0,0	0,0	0,0	- Otros
Pesqueros	0,0	0,0	0,0	0,0	0,0	0,0	0,0	0,0	0,0	0,0	0,0	0,0	0,0	0,0	Pesqueros
- Peces ornamentales	0,0	0,0	0,0	0,0	0,0	0,0	0,0	0,0	0,0	0,0	0,0	0,0	0,0	0,0	- Peces ornamentales
- Pescado congelado	0,0	0,0	0,0	0,0	0,0	0,0	0,0	0,0	0,0	0,0	0,0	0,0	0,0	0,0	- Pescado congelado
- Pescado seco salado	0,0	0,0	0,0	0,0	0,0	0,0	0,0	0,0	0,0	0,0	0,0	0,0	0,0	0,0	- Pescado seco salado
Otros	0,1	0,1	0,2	0,0	0,7	0,0	0,0	0,1	0,0	0,0	0,0	0,0	0,0	0,1	Otros
Resto	0,0	0,0	0,0	0,0	0,0	0,0	0,0	0,0	0,0	0,0	0,0	0,0	0,0	0,0	Resto
TOTAL EXPORTACIONES	1,7	2,1	1,8	1,4	20,3	1,4	1,2	1,5	1,7	1,2	2,5	3,1	1,7	2,1	TOTAL EXPORTACIONES

1/ cifras preliminares.

Fuente: SUNAT.

Elaboración: BCRP - Sucursal Iquitos.



Anexo Nº 10

UCAYALI: EJECUCIÓN DEL PRESUPUESTO DE GASTOS DEL GOBIERNO NACIONAL ^{1/}
(Millones de soles)

	2018					2019										
	Set.	Oct.	Nov.	Dic.	Ene.-Dic.	Ene.	Feb.	Mar.	Abr.	May.	Jun.	Jul.	Ago.	Set.		
GASTOS NO FINANCIEROS	52,1	51,9	45,4	109,6	663,8	44,7	43,9	40,4	52,2	54,3	51,0	66,7	43,8	50,4	GASTOS NO FINANCIEROS	
a. GASTOS CORRIENTES	43,3	46,2	39,3	61,2	538,9	44,0	42,7	38,4	44,9	48,1	42,3	60,6	39,1	41,7	a. GASTOS CORRIENTES	
1. Personal y obligaciones	16,9	16,8	17,5	22,1	226,1	18,2	19,4	19,3	19,2	20,6	19,9	23,0	19,3	19,5	1. Personal y obligaciones	
2. Pensiones y prestaciones sociales	2,1	1,2	1,9	2,0	18,3	1,2	1,1	1,3	1,3	1,1	1,2	6,6	1,1	0,2	2. Pensiones y prestaciones sociales	
3. Bienes y servicios	10,4	12,7	12,1	23,2	143,1	4,8	14,9	12,5	11,2	11,4	10,0	17,1	12,3	11,5	3. Bienes y servicios	
4. Donaciones y transferencias	7,9	3,0	0,8	4,2	44,5	19,0	0,0	0,0	0,1	0,6	0,2	5,7	-0,7	2,0	4. Donaciones y transferencias	
5. Otros gastos corrientes	6,0	12,5	6,9	9,8	107,0	0,8	7,2	5,3	13,1	14,5	10,9	8,2	7,0	8,5	5. Otros gastos corrientes	
b. GASTOS DE CAPITAL	8,8	5,7	6,1	48,4	124,9	0,7	1,2	2,0	7,3	6,1	8,7	6,2	4,7	8,8	b. GASTOS DE CAPITAL	
1. Adquisición de activos no financieros	8,7	5,3	5,1	19,0	90,3	0,7	1,2	2,0	4,9	2,7	5,7	5,2	4,6	8,8	1. Adquisición de activos no financieros	
2. Donaciones y transferencias	0,0	0,0	1,0	29,4	32,7	0,0	0,0	0,0	0,1	0,0	2,0	0,0	0,0	0,0	2. Donaciones y transferencias	
3. Otros gastos de capital	0,1	0,3	0,0	0,0	1,9	0,0	0,0	0,0	2,4	3,4	1,0	1,0	0,0	0,0	3. Otros gastos de capital	

1/ Información actualizada al 31 de octubre de 2019.

Fuente: MEF.

Elaboración: BCRP - Sucursal Iquitos.

Anexo Nº 11

UCAYALI: EJECUCIÓN DEL PRESUPUESTO DE GASTOS DEL GOBIERNO REGIONAL ^{1/}
(Millones de soles)

	2018					2019										
	Set.	Oct.	Nov.	Dic.	Ene.-Dic.	Ene.	Feb.	Mar.	Abr.	May.	Jun.	Jul.	Ago.	Set.		
GASTOS NO FINANCIEROS	72,7	62,1	107,5	82,1	862,4	138,6	74,9	64,7	55,5	89,3	103,0	91,1	115,7	89,5	GASTOS NO FINANCIEROS	
a. GASTOS CORRIENTES	50,6	51,2	51,2	68,0	638,3	45,5	49,5	49,4	52,8	52,6	72,3	57,6	66,1	43,4	a. GASTOS CORRIENTES	
1. Personal y obligaciones	36,0	35,7	35,6	40,0	444,3	39,3	40,0	35,9	38,5	38,0	39,2	43,3	48,5	30,7	1. Personal y obligaciones	
2. Pensiones y prestaciones sociales	1,8	2,1	1,8	3,0	26,7	2,5	1,9	3,4	1,9	1,9	1,9	2,3	2,0	2,4	2. Pensiones y prestaciones sociales	
3. Bienes y servicios	12,4	13,2	13,0	24,5	145,5	3,3	7,5	10,0	12,3	12,2	11,5	11,9	15,6	10,3	3. Bienes y servicios	
4. Donaciones y transferencias corrientes	0,0	0,0	0,0	0,0	0,5	0,2	0,0	0,0	0,0	0,0	0,0	0,0	0,0	0,0	4. Donaciones y transferencias corrientes	
5. Otros gastos corrientes	0,4	0,2	0,7	0,5	21,4	0,3	0,1	0,2	0,1	0,6	19,6	0,1	0,0	0,1	5. Otros gastos corrientes	
b. GASTOS DE CAPITAL	22,2	10,9	56,3	14,1	224,0	93,0	25,4	15,3	2,7	36,7	30,7	33,5	49,6	46,1	b. GASTOS DE CAPITAL	
1. Adquisición de activos no financieros	22,2	10,9	56,3	14,1	223,4	93,0	25,4	15,3	2,7	36,7	30,7	33,5	49,6	46,1	1. Adquisición de activos no financieros	
2. Donaciones y transferencias	0,0	0,0	0,0	0,0	0,6	0,0	0,0	0,0	0,0	0,0	0,0	0,0	0,0	0,0	2. Donaciones y transferencias	
3. Otros gastos de capital	0,0	0,0	0,0	0,0	0,0	0,0	0,0	0,0	0,0	0,0	0,0	0,0	0,0	0,0	3. Otros gastos de capital	

1/ Información actualizada al 31 de octubre de 2019.

Fuente: MEF.

Elaboración: BCRP - Sucursal Iquitos.

Anexo Nº 12

UCAYALI: EJECUCIÓN DEL PRESUPUESTO DE GASTOS DE LOS GOBIERNOS LOCALES 1/
(Millones de soles)

	2018					2019										
	Set.	Oct.	Nov.	Dic.	Ene.-Dic.	Ene.	Feb.	Mar.	Abr.	May.	Jun.	Jul.	Ago.	Set.		
GASTOS NO FINANCIEROS	36,9	33,1	38,3	52,3	394,1	8,4	17,9	33,4	44,9	22,9	46,0	35,7	45,1	43,6	GASTOS NO FINANCIEROS	
a. GASTOS CORRIENTES	11,4	15,3	16,7	18,4	176,9	6,7	12,2	15,6	16,4	18,4	16,8	19,3	14,8	14,6	a. GASTOS CORRIENTES	
1. Personal y obligaciones	2,3	3,0	2,6	3,6	34,4	4,2	1,2	2,1	2,5	2,6	2,3	3,0	2,1	2,2	1. Personal y obligaciones	
2. Pensiones y prestaciones sociales	0,8	1,1	1,2	2,0	11,5	0,2	0,2	0,3	0,8	0,8	1,1	0,8	0,7	0,8	2. Pensiones y prestaciones sociales	
3. Bienes y servicios	8,1	10,7	12,0	12,6	126,9	2,2	10,5	12,9	12,8	14,9	13,4	14,8	11,4	11,2	3. Bienes y servicios	
4. Donaciones y transferencias	0,1	0,4	0,6	0,3	2,7	0,1	0,2	0,2	0,2	0,1	0,0	0,5	0,5	0,3	4. Donaciones y transferencias	
5. Otros gastos corrientes	0,1	0,1	0,2	0,1	1,5	0,0	0,0	0,1	0,2	0,1	0,0	0,1	0,1	0,1	5. Otros gastos corrientes	
b. GASTOS DE CAPITAL	25,5	17,8	21,6	33,9	217,1	1,7	5,7	17,8	28,5	4,5	29,1	16,4	30,4	29,0	b. GASTOS DE CAPITAL	
1. Adquisición de activos no financieros	24,5	18,8	21,6	33,9	216,5	1,7	5,7	17,8	28,5	4,5	29,1	16,4	30,4	26,9	1. Adquisición de activos no financieros	
2. Donaciones y transferencias	1,0	-1,0	0,0	0,0	0,6	0,0	0,0	0,0	0,0	0,0	0,0	0,0	0,0	2,1	2. Donaciones y transferencias	
3. Otros gastos de capital	0,0	0,0	0,0	0,0	0,0	0,0	0,0	0,0	0,0	0,0	0,0	0,0	0,0	0,0	3. Otros gastos de capital	

1/ Información actualizada al 31 de octubre de 2019.

Fuente: MEF.

Elaboración: BCRP - Sucursal Iquitos.

Anexo Nº 13

UCAYALI: INVERSIÓN NO FINANCIERA DEL GOBIERNO NACIONAL ^{1/}
(Millones de soles)

FUNCIÓN	2018					2019										FUNCIÓN
	Set.	Oct.	Nov.	Dic.	Ene.-Dic.	Ene.	Feb.	Mar.	Abr.	May.	Jun.	Jul.	Ago.	Set.		
Planeamiento	0,1	0,4	0,2	0,4	1,5	0,0	0,0	0,0	0,1	0,1	0,1	0,2	0,3	0,1	Planeamiento	
Justicia	0,1	0,2	0,2	0,2	1,5	0,0	0,2	0,1	0,1	0,3	0,1	0,1	0,1	0,3	Justicia	
Agropecuaria	0,5	0,6	0,6	2,8	6,5	0,0	0,1	0,2	0,4	0,8	0,6	0,4	1,1	0,9	Agropecuaria	
Protección social	0,0	0,0	0,0	0,0	0,0	0,0	0,0	0,0	0,0	0,0	0,0	0,0	0,0	0,0	Protección social	
Trabajo	0,0	0,0	0,0	0,0	0,1	0,0	0,0	0,0	0,0	0,0	0,0	0,0	0,0	0,0	Trabajo	
Industria	0,1	0,2	0,0	-0,1	0,4	0,0	0,1	0,0	0,0	0,0	0,0	0,0	0,0	0,0	Industria	
Defensa y seguridad Nacional	0,0	0,0	0,3	0,1	0,4	0,0	0,0	0,0	0,0	0,0	0,0	0,0	0,0	0,0	Defensa y seguridad Nacional	
Educación	0,8	2,5	1,7	9,4	26,4	0,0	0,0	0,1	0,0	0,1	0,3	1,0	1,1	1,4	Educación	
Cultura y deporte	0,0	0,0	0,0	0,0	0,0	0,0	0,0	0,0	0,0	0,0	0,0	0,0	0,0	0,0	Cultura y deporte	
Energía	0,1	0,0	0,0	0,7	4,8	0,0	0,0	0,0	0,0	0,0	0,0	0,0	0,1	0,4	Energía	
Saneamiento	0,0	0,1	0,0	0,4	0,5	0,0	0,0	0,0	1,1	0,0	0,0	0,0	0,0	0,0	Saneamiento	
Salud	0,0	0,0	0,0	0,0	0,0	0,0	0,0	0,0	0,0	0,0	0,0	0,0	0,0	0,0	Salud	
Ambiente	0,0	0,1	0,0	0,1	0,7	0,0	0,0	0,0	0,0	0,0	0,1	0,1	0,1	0,1	Ambiente	
Transporte	0,0	0,2	0,0	2,4	27,0	0,0	0,1	1,0	2,2	0,5	3,2	2,0	0,4	1,7	Transporte	
Turismo	7,0	1,1	1,9	2,3	19,9	0,6	0,6	0,6	0,9	0,8	1,1	1,2	1,2	3,7	Turismo	
Vivienda y desarrollo urbano	0,0	0,0	0,0	0,0	0,2	0,0	0,0	0,0	0,0	0,0	0,0	0,0	0,0	0,0	Vivienda y desarrollo urbano	
Orden público y seguridad	0,0	0,0	0,1	0,2	0,4	0,0	0,0	0,0	0,0	0,1	0,1	0,1	0,2	0,3	Orden público y seguridad	
TOTAL DE INVERSIONES	8,7	5,3	5,1	19,0	90,3	0,7	1,2	2,0	4,9	2,7	5,7	5,2	4,6	8,8	TOTAL DE INVERSIONES	

1/ Información actualizada al 31 de octubre de 2019.

Fuente: MEF.

Elaboración: BCRP - Sucursal Iquitos.



Anexo Nº 14

UCAYALI: INVERSIÓN NO FINANCIERA DEL GOBIERNO REGIONAL ^{1/}
(Millones de soles)

FUNCIÓN	2018					2019										FUNCIÓN
	Set.	Oct.	Nov.	Dic.	Ene.-Dic.	Ene.	Feb.	Mar.	Abr.	May.	Jun.	Jul.	Ago.	Set.		
Planeamiento	1,7	0,8	0,3	2,0	9,6	10,7	0,4	0,4	0,2	9,4	0,6	1,5	0,9	0,3	Planeamiento	
Agropecuaria	1,0	0,6	0,5	1,0	6,6	0,0	0,2	0,3	0,8	0,9	0,3	0,4	0,3	0,3	Agropecuaria	
Protección social	0,0	0,0	0,0	0,0	0,1	0,0	0,0	0,0	0,0	0,0	0,0	0,0	0,0	0,0	Protección social	
Trabajo	0,0	0,0	0,0	0,0	0,1	0,0	0,0	0,0	0,0	0,0	0,0	0,0	0,0	0,0	Trabajo	
Orden público y seguridad	0,0	0,0	0,0	0,0	0,4	0,0	0,0	0,0	0,0	0,0	0,0	0,0	0,0	0,0	Orden público y seguridad	
Educación	4,7	1,7	20,3	3,9	51,1	0,0	6,2	8,6	0,6	6,6	8,0	10,6	6,1	1,6	Educación	
Cultura y Deporte	0,2	0,0	0,5	0,7	3,8	0,0	0,0	0,0	0,0	0,0	0,0	0,0	0,0	0,0	Cultura y Deporte	
Energía	0,0	0,0	0,0	0,0	1,2	0,0	0,0	0,0	0,0	0,0	0,0	0,0	0,0	0,0	Energía	
Pesca	0,1	0,2	0,1	0,1	1,2	0,0	0,0	0,1	0,1	0,1	0,2	0,1	0,1	0,2	Pesca	
Saneamiento	0,1	0,0	19,5	-6,7	13,8	0,0	0,0	0,8	0,0	1,1	1,2	1,3	1,2	2,5	Saneamiento	
Salud	9,3	3,7	9,6	9,1	97,6	61,8	10,3	0,7	0,8	2,6	10,6	6,0	21,0	23,6	Salud	
Medio ambiente	0,4	0,0	0,0	0,0	1,4	0,0	0,0	0,0	0,0	0,0	0,0	0,0	0,0	0,0	Medio ambiente	
Transporte	2,7	2,6	4,2	2,2	20,9	20,5	7,6	4,0	0,1	15,6	9,8	13,2	19,7	17,5	Transporte	
Turismo	0,0	0,0	0,0	0,0	0,1	0,0	0,0	0,0	0,0	0,0	0,0	0,0	0,0	0,0	Turismo	
Vivienda y desarrollo urbano	1,1	1,1	1,0	1,6	12,3	0,0	0,7	0,3	0,0	0,4	0,0	0,0	0,0	0,0	Vivienda y desarrollo urbano	
Minería	0,0	0,0	0,0	0,0	0,0	0,0	0,0	0,0	0,0	0,0	0,0	0,0	0,0	0,0	Minería	
Industria	0,8	0,2	0,0	0,2	3,4	0,0	0,0	0,0	0,1	0,0	0,1	0,3	0,2	0,0	Industria	
Comunicaciones	0,0	0,0	0,0	0,0	0,1	0,0	0,0	0,0	0,0	0,0	0,0	0,0	0,0	0,0	Comunicaciones	
TOTAL DE INVERSIONES	22,2	10,9	56,3	14,1	223,4	93,0	25,4	15,3	2,7	36,7	30,7	33,5	49,6	46,1	TOTAL DE INVERSIONES	

1/ Información actualizada al 31 de octubre de 2019.

Fuente: MEF.

Elaboración: BCRP - Sucursal Iquitos.

Anexo Nº 15

UCAYALI: INVERSIÓN NO FINANCIERA DE LOS GOBIERNOS LOCALES ^{1/}
(Millones de soles)

FUNCIÓN	2018					2019										FUNCIÓN
	Set.	Oct.	Nov.	Dic.	Ene.-Dic.	Ene.	Feb.	Mar.	Abr.	May.	Jun.	Jul.	Ago.	Set.		
Planeamiento	0,4	1,7	1,4	1,5	9,9	0,1	0,9	0,9	4,7	1,1	3,1	3,6	0,8	3,4	Planeamiento	
Agropecuaria	0,4	1,1	0,6	1,0	5,0	0,0	0,0	0,0	0,0	0,1	0,2	0,5	0,4	0,4	Agropecuaria	
Protección social	0,1	0,5	0,2	0,8	5,5	0,0	0,4	0,3	0,3	0,3	0,5	0,4	0,1	0,1	Protección social	
Trabajo	0,0	0,0	0,0	0,0	0,0	0,0	0,0	0,0	0,0	0,0	0,0	0,0	0,0	0,0	Trabajo	
Orden público y seguridad	2,6	0,5	0,7	3,3	10,8	0,0	0,1	0,0	0,0	0,0	0,2	0,1	0,0	0,1	Orden público y seguridad	
Educación	2,3	1,0	2,0	5,4	25,4	0,1	1,1	1,0	1,0	1,0	3,5	0,1	1,5	2,5	Educación	
Cultura y deporte	0,8	1,2	1,2	0,6	7,8	0,0	0,0	0,1	0,3	0,4	1,5	0,4	0,1	0,1	Cultura y deporte	
Energía	2,1	1,6	1,8	0,9	11,7	0,0	0,5	0,1	0,3	0,3	0,2	0,1	0,1	0,2	Energía	
Industria	0,0	0,0	0,0	0,0	0,3	0,0	0,0	0,0	0,0	0,0	0,0	0,0	0,0	0,0	Industria	
Comercio	0,5	0,3	0,8	0,2	6,0	0,0	0,3	0,3	0,1	0,0	0,0	0,0	0,0	0,0	Comercio	
Saneamiento	8,7	3,2	5,1	7,4	59,8	0,0	1,1	14,8	17,9	1,1	15,2	7,2	22,7	13,8	Saneamiento	
Salud	0,0	0,0	0,3	0,3	0,9	0,0	0,2	0,0	0,0	0,0	0,0	0,0	0,0	0,0	Salud	
Ambiente	0,6	0,8	1,3	2,0	7,3	0,0	0,0	0,0	0,0	0,1	0,2	0,2	0,3	0,5	Ambiente	
Transporte	6,3	6,7	5,8	9,8	56,0	1,4	1,1	0,3	3,9	0,1	3,9	2,8	3,0	3,6	Transporte	
Comunicaciones	0,0	0,1	0,2	0,4	0,7	0,0	0,1	0,1	0,0	0,0	0,0	0,0	0,1	0,1	Comunicaciones	
Turismo	0,0	0,0	0,0	0,0	0,1	0,0	0,0	0,0	0,0	0,0	0,0	0,0	0,0	0,0	Turismo	
Vivienda y desarrollo urbano	-0,4	0,4	0,3	0,3	9,2	0,0	0,0	0,0	0,0	0,0	0,6	0,9	1,2	2,0	Vivienda y desarrollo urbano	
TOTAL DE INVERSIONES	24,5	18,8	21,6	33,9	216,5	1,7	5,7	17,8	28,5	4,5	29,1	16,4	30,4	26,9	TOTAL DE INVERSIONES	

1/ Información actualizada al 31 de octubre de 2019.

Fuente: MEF.

Elaboración: BCRP - Sucursal Iquitos.



Anexo Nº 16

UCAYALI: DEPÓSITOS ^{1/}
(Saldos en millones de soles)

	2018				2019									
	Set.	Oct.	Nov.	Dic.	Ene.	Feb.	Mar.	Abr.	May.	Jun.	Jul.	Ago.	Set.	
A. BANCA MÚLTIPLE	570	562	539	537	576	638	698	695	665	661	615	636	651	A. BANCA MÚLTIPLE
B. EMPRESAS FINANCIERAS	11	12	12	12	12	12	12	12	12	13	14	14	14	B. EMPRESAS FINANCIERAS
C. ENTIDADES MICROF. N.B.	84	84	86	87	81	81	79	76	79	79	82	86	84	C. ENTIDADES MICROF. N.B.
D. BANCO DE LA NACIÓN	127	126	133	137	134	139	132	131	131	142	143	135	135	D. BANCO DE LA NACIÓN
TOTAL	793	784	770	773	803	870	921	914	888	895	853	872	885	TOTAL

1/ cifras preliminares.

Fuente: SBS y AFP.

Elaboración: BCRP - Sucursal Iquitos.

Anexo Nº 17

UCAYALI: CRÉDITO ^{1/}
(Saldos en millones de soles)

	2018				2019									
	Set.	Oct.	Nov.	Dic.	Ene.	Feb.	Mar.	Abr.	May.	Jun.	Jul.	Ago.	Set.	
A. BANCA MÚLTIPLE	1 102	1 109	1 127	1 123	1 124	1 120	1 122	1 114	1 124	1 113	1 106	1 108	1 118	A. BANCA MÚLTIPLE
B. EMPRESAS FINANCIERAS	134	136	140	143	144	146	148	149	150	150	151	153	156	B. EMPRESAS FINANCIERAS
C. CAJAS MUNICIPALES	276	277	280	284	286	289	288	292	295	295	295	299	298	C. CAJAS MUNICIPALES
D. EDPYMES	9	10	10	10	10	10	10	10	10	9	9	10	10	D. EDPYMES
E. CAJAS RURALES	6	6	6	6	6	6	6	6	6	6	6	5	5	E. CAJAS RURALES
F. BANCO DE LA NACIÓN ^{2/}	125	127	129	130	132	131	132	132	132	132	133	135	136	F. BANCO DE LA NACIÓN ^{2/}
G. AGROBANCO ^{3/}	23	22	21	20	20	20	19	19	8	8	8	7	8	G. AGROBANCO ^{3/}
TOTAL	1 675	1 686	1 712	1 716	1 720	1 721	1 724	1 722	1 724	1 712	1 708	1 717	1 731	TOTAL
- Moneda nacional	1 574	1 582	1 605	1 611	1 608	1 612	1 619	1 620	1 623	1 620	1 621	1 633	1 637	- Moneda nacional
- Moneda extranjera	101	105	107	105	112	109	105	102	100	92	87	85	94	- Moneda extranjera

1/ cifras preliminares.

2/ Solo considera los créditos de consumo e hipotecario.

3/ No considera los créditos a las demás empresas del Sistema Financiero.

Fuente: SBS y AFP.

Elaboración: BCRP - Sucursal Iquitos.

Anexo Nº 18

UCAYALI: TASA DE MOROSIDAD ^{1/}
(En porcentaje)

ENTIDADES FINANCIERAS	2018				2019									ENTIDADES FINANCIERAS
	Set.	Oct.	Nov.	Dic.	Ene.	Feb.	Mar.	Abr.	May.	Jun.	Jul.	Ago.	Set.	
Banca Múltiple	9,4	9,4	9,1	9,1	8,9	8,2	8,2	8,6	8,5	8,7	8,5	8,6	n.d.	Banca Múltiple
Empresas Financieras	5,5	5,7	5,3	5,5	5,3	5,3	5,6	5,8	6,1	6,0	5,6	5,5	n.d.	Empresas Financieras
Cajas Municipales	6,6	6,8	6,9	6,7	7,0	8,1	7,1	7,3	7,1	7,3	7,4	7,7	n.d.	Cajas Municipales
Cajas Rurales de Ahorro y Crédito	4,3	4,0	3,7	4,2	4,3	4,5	4,2	4,6	5,9	6,1	6,5	8,2	n.d.	Cajas Rurales de Ahorro y Crédito
EDPYMEs	14,4	13,3	15,1	12,0	11,8	11,9	9,7	11,8	12,0	9,4	11,4	9,7	n.d.	EDPYMEs
Banco de la Nación ^{2/}	2,5	2,4	2,5	2,5	2,5	2,7	2,8	3,0	3,3	3,5	3,5	3,6	n.d.	Banco de la Nación ^{2/}
Agrobanco ^{3/}	-	-	-	-	-	-	-	-	-	-	-	-	-	Agrobanco ^{3/}
TOTAL	8,1	8,1	7,9	7,8	7,7	7,5	7,3	7,7	7,6	7,8	7,6	7,7	n.d.	TOTAL

1/ cifras preliminares, calculada en base a: (créditos vencidos + créditos en cobranza judicial) / colocaciones brutas.

2/ Solo considera los créditos de consumo e hipotecario.

3/ No considera los créditos a las demás empresas del Sistema Financiero.

Fuente: SBS y AFP.

Elaboración: BCRP - Sucursal Iquitos.