

BANCO CENTRAL DE RESERVA DEL PERÚ
SUCURSAL IQUITOS



UCAYALI: Síntesis de Actividad Económica
JUNIO 2019¹

Departamento de Estudios Económicos

¹ En el presente informe participaron Arnulfo Cumbicus y Mario López.

ÍNDICE

	<i>Página</i>
RESUMEN EJECUTIVO.....	3
I. ACTIVIDAD PRODUCTIVA.....	5
1. Actividad primaria.....	5
1.1. Sector agropecuario.....	5
1.2. Sector pesca.....	6
1.3. Sector minería.....	6
2. Otros indicadores sectoriales.....	6
2.1 Sector manufactura.....	9
2.2 Arribos de turistas a los establecimientos de hospedaje.....	10
II. ASPECTOS LABORALES.....	10
1. Empleo.....	10
III. SECTOR EXTERNO.....	11
1. Exportaciones.....	11
IV. CRÉDITO Y DEPÓSITOS.....	11
1. Crédito.....	12
2. Depósitos.....	13
V. EJECUCIÓN DEL PRESUPUESTO DE GASTOS DEL GOBIERNO GENERAL.....	15
1. Gasto corriente no financiero.....	15
2. Inversión pública.....	16
VI. ANEXOS.....	18

RESUMEN EJECUTIVO

Principales hechos de importancia

- En junio, el sector **agropecuario** avanzó en 13,1 por ciento interanual, impulsado por los resultados positivos de los sub-sectores agrícola y pecuario; también crecieron con mayores tasas los sectores **pesca** (33,4 por ciento) y **minería** (17,8 por ciento).
- En **otros indicadores** de actividad económica crecieron la inversión pública (97,9 por ciento), créditos de consumo (10,1 por ciento), crédito hipotecario (5,3 por ciento) y crédito total (4,3 por ciento); mientras la manufactura disminuyó en 2,1 por ciento.

Actividad primaria

- El sector **agropecuario** avanzó en 13,1 por ciento interanual en junio, influyendo los resultados positivos de los sub-sectores agrícola y pecuario, y la ocurrencia de lluvias con anomalías positivas favorables para los cultivos arroz, cacao y palma aceitera; con ello, en el periodo enero-junio, la producción agropecuaria acumuló una expansión de 29,9 por ciento interanual.
- El sector **pesca** aumentó en 33,4 por ciento interanual en junio, inducido por el mayor desembarque de pescado para consumo humano directo en estado fresco; con ello, en el periodo enero-junio, el sector pesca acumuló una expansión de 17,9 por ciento interanual.
- El sector **minería** se incrementó en 17,8 por ciento interanual en junio, influyendo la mayor producción de petróleo en el lote 131 y gas natural en el lote 31-C, con ello, en el periodo enero-junio, la minería acumuló un crecimiento de 2,3 por ciento interanual, explicado por la mayor producción de petróleo crudo.

Otros indicadores de actividad económica

- La **manufactura** cayó en 2,1 por ciento interanual en junio, inducida por el resultado negativo de la industria primaria; pero en el periodo enero-junio, la manufactura acumuló un crecimiento de 11,2 por ciento interanual, influyendo el resultado positivo de la industria no primaria.
- El número de **arribos de turistas a los establecimientos de hospedaje** se incrementó en 10,4 por ciento en abril, impulsado por el dinamismo del turismo interno; con ello, en el periodo enero-abril acumuló un crecimiento de 7,8 por ciento interanual, explicado por el mayor flujo de turistas nacionales.
- El **empleo** en empresas privadas formales de 10 y más trabajadores en Pucallpa creció en 0,7 por ciento interanual en junio, inducido por el mayor requerimiento de personal en las actividades económicas manufactura, transportes y comunicaciones, y servicios, con ello en el periodo enero-junio acumuló un crecimiento de 0,4 por ciento interanual.
- El **crédito total** se incrementó en 4,3 por ciento interanual en junio, a S/ 1 712 millones; por tipo se registró un crecimiento generalizado, así, los **créditos de consumo** (10,1 por ciento), **hipotecario** (5,3 por ciento) y **empresas** (0,4 por ciento).
- La **inversión pública** avanzó en 97,9 por ciento interanual en junio, influyendo la mayor ejecución de obras de los tres niveles gobiernos, en particular, el gobierno regional con un aumento de 146,1 por ciento, por el avance de la construcción del hospital regional de Pucallpa, caminos y carreteras departamentales; los gobiernos locales incrementaron su inversión en 82,7 por ciento, impulsada por la construcción de obras de agua potable de Aguaytía, sector 12 y Breu Atalaya; y la del gobierno nacional creció en 21,5 por ciento, inducida por el mayor monto devengado por obras finales de la construcción de la carretera

Puerto Bermúdez- San Alejandro del tramo III Puerto Sungaro-San Alejandro, obra que concluyó en mayo de 2019; y por el acondicionamiento turístico del Lago Yarinacocha.

- Los proyectos con mayor monto devengado, por nivel de gobierno, son: el **gobierno nacional** invirtió S/ 3,2 millones en la construcción de la carretera Puerto Bermúdez-San Alejandro tramo III Puerto Sungaro-San Alejandro; el **gobierno regional** destinó S/ 9,0 millones en la construcción del hospital regional de Pucallpa; S/ 3,8 millones en el camino departamental Boquerón-Shambillo, en el distrito de Padre Abad y S/ 3,1 millones en la carretera Neshuya-Curimana, en los distritos de Irazola y Curimana; y los **gobiernos locales** desembolsaron S/ 5,5 millones en el mejoramiento y ampliación del sistema de agua potable y alcantarillado sanitario de Aguaytia; S/ 3,2 millones en el sistema de agua potable y alcantarillado del sector 12, en el distrito de Manantay; y S/ 2,3 millones en el sistema de agua y desagüe de la localidad de BREU Atalaya, en el distrito de Yurua.

Cuadro N° 1
UCAYALI: OTROS INDICADORES DE ACTIVIDAD ECONÓMICA
(Variación % respecto a similar mes del año anterior)

	Ene.19	Feb.19	Mar.19	Abr.19	May.19	Jun.19
Producción industrial 1/	↑ 14,9	↑ 6,2	↑ 17,5	↑ 12,1	↑ 19,8	↓ -2,1
Arribos a los establecimientos de hospedaje	↑ 4,5	↑ 4,6	↑ 11,1	↑ 10,4	n.d.	n.d.
Crédito total	↑ 6,8	↑ 6,4	↑ 6,6	↑ 6,1	↑ 5,3	↑ 4,3
Créditos de consumo	↑ 14,3	↑ 13,8	↑ 13,6	↑ 12,9	↑ 11,5	↑ 10,1
Crédito hipotecario	↑ 6,7	↑ 6,8	↑ 8,4	↑ 6,1	↑ 5,0	↑ 5,3
Inversión pública 1/	↑ 696,1	↑ 100,0	↑ 24,0	↓ -11,0	↓ -2,0	↑ 97,9

1/ En términos reales.

Fuentes: SBS y AFP, MEF, DIRCETUR y DIREPRO.

Elaboración: BCRP, Sucursal Iquitos. Departamento de Estudios Económicos.

I. ACTIVIDAD PRODUCTIVA

1. Actividad primaria

1.1. Sector agropecuario

- La actividad agropecuaria registró un robusto crecimiento de 13,1 por ciento interanual en junio, explicado por los resultados positivos de los sub-sectores agrícola y pecuario; además de la ocurrencia de lluvias con anomalías positivas favorables para la palma, arroz y cacao.
- En el periodo enero-junio la actividad agropecuaria acumuló un aumento de 29,9 por ciento interanual, debido a los resultados positivos de los sub-sectores agrícola y pecuario.

Cuadro N° 2
UCAYALI: PRODUCCIÓN DE PRINCIPALES PRODUCTOS AGROPECUARIOS ^{1/}
 (Toneladas)

Sub-sectores	Estructura Porcentual 2017 ^{2/}	Junio				Enero - Junio			
		2018	2019	Var. %	Contribución ^{3/}	2018	2019	Var. %	Contribución ^{3/}
AGRÍCOLA	85,6			13,7	12,0			33,3	29,0
Orientado a la industria	35,6			105,1	30,3			70,0	23,4
Caña de azúcar	0,1	837	537	-35,8	0,0	5 520	4 121	-25,3	0,0
Palma aceitera	18,1	20 735	35 680	72,1	8,5	151 176	208 226	37,7	6,5
Maíz amarillo duro	4,3	586	436	-25,6	-0,2	10 667	11 141	4,4	0,1
Cacao	13,1	1 752	4 127	135,6	22,0	7 188	16 190	125,2	16,8
Orientado al mercado interno	50,0			-31,2	-18,3			10,4	5,6
Arroz cáscara	10,6	3 660	7 543	106,1	5,8	20 192	33 550	66,2	4,0
Yuca	5,6	8 809	8 816	0,1	0,0	50 502	53 700	6,3	0,4
Plátano	17,3	20 722	21 363	3,1	0,4	142 389	146 398	2,8	0,5
Naranja	0,7	1 083	1 150	6,2	0,1	6 810	7 487	9,9	0,1
Papaya	2,6	3 783	2 840	-24,9	-0,5	24 931	18 959	-24,0	-0,6
Otros	13,2	9 967	12 792	-75,4	-24,1	72 084	78 595	6,0	1,2
PECUARIO	14,4			8,3	1,1			6,9	0,9
Carne de aves ^{4/}	8,9	1 252	1 383	10,5	0,9	5 870	6 452	9,9	0,8
Carne de porcino ^{4/}	0,6	72	71	-1,2	0,0	453	433	-4,4	0,0
Carne de vacuno ^{4/}	1,4	149	171	14,7	0,1	923	933	1,1	0,0
Huevos	2,5	292	308	5,4	0,1	1 732	1 875	8,2	0,2
Leche	1,0	555	502	-9,5	-0,1	3 368	3 145	-6,6	-0,1
SECTOR AGROPECUARIO	100,0			13,1	13,1			29,9	29,9

1/ Cifras preliminares.

2/ Estimado a precios de 2007.

3/ En base a la estructura porcentual de similar periodo de 2018.

4/ Peso neto.

Fuente: DRAU y MINAGRI.

Elaboración: BCRP, Sucursal Iquitos. Departamento de Estudios Económicos.

- El sub-sector agrícola creció en 13,7 por ciento interanual en junio, inducido por la mayor producción de cacao, arroz cáscara y palma aceitera principalmente; en arroz influyeron las mayores áreas cosechadas; y en cacao y palma aceitera, las lluvias favorables para el llenado de los frutos y las nuevas plantaciones en crecimiento que entraron en producción; con ello, en el periodo enero-junio, la producción agrícola acumuló un crecimiento de 33,3 por ciento, explicado por la mayor producción de cacao, palma aceitera y arroz cáscara.
- El sub-sector pecuario registró un crecimiento de 8,3 por ciento interanual en junio, impulsado por la mayor producción de carne (aves y vacunos) y huevos; con ello, en el periodo enero-junio acumuló un crecimiento de 6,9 por ciento, explicado por la mayor producción de carne (aves y vacunos) y huevos.

- En la campaña 2018-2019, periodo agosto-junio, las áreas sembradas cayeron en 0,2 por ciento (78 hectáreas menos) frente a similar periodo de la campaña anterior, debido a la falta de plántones de café para campo definitivo de variedades resistentes a la roya amarilla, y de semillas y suelos aptos para la instalación de maíz amarillo duro.

Cuadro N° 3
UCAYALI: SUPERFICIE SEMBRADA 1/
(Hectáreas)

	Campaña Agrícola ^{2/}		Variación	
	2017/2018	2018/2019	Absoluta	Porcentual
CULTIVOS TRANSITORIOS	33 177	34 838	1 661	5,0
Arroz cáscara	12 968	16 794	3 826	29,5
Maíz amarillo	10 622	8 650	-1 972	-18,6
Piña	137	169	32	23,4
Yuca	6 656	6 662	6	0,1
Frijol grano seco	592	485	-107	-18,1
Frijo chichayo	255	211	-44	-17,3
Otros	1 947	1 867	-80	-4,1
CULTIVOS PERMANENTES	8 861	7 122	-1 739	-19,6
Palma aceitera	184	300	116	63,0
Papaya	633	657	24	3,8
Plátano	2 573	2 722	149	5,8
Café	2 547	922	-1 625	-63,8
Otros	2 924	2 521	-403	-13,8
Total	42 038	41 960	-78	-0,2

1/ Cifras preliminares.

2/ De agosto a junio .

Fuente: DRAU.

Elaboración: BCRP, Sucursal Iquitos. Departamento de Estudios Económicos

1.2 Sector pesca

- El sector pesca registró un crecimiento de 33,4 por ciento interanual en junio, impulsado por la abundancia de algunas especies de peces continentales como boquichico, sardina, bagre y palometa, lo que originó un mayor desembarque de pescado para consumo humano directo en estado fresco.

Cuadro N° 4
UCAYALI: PRODUCCIÓN PESQUERA 1/
(Toneladas)

	Junio		Var. %	Enero - Junio		Var. %
	2018	2019		2018	2019	
Consumo Humano	382	503	31,7	1 482	1 743	17,6
Fresco	247	396	60,3	1 130	1 376	21,8
Bagre	55	70	27,3	87	147	69,0
Ractacara	0	0	-	15	4	-73,3
Boquichico	79	144	82,3	290	377	30,0
Palometa	24	67	179,2	58	117	101,7
Chiu Chiu	6	2	-66,7	163	111	-31,9
Sardina	28	50	78,6	67	108	61,2
Otras especies	55	63	14,5	450	512	13,8
Seco salado	135	107	-20,7	352	367	4,3
SECTOR PESCA 1/			33,4			17,9

1/ Estimado a precios de 2007. Cifras preliminares.

Fuente: DIREPRO.

Elaboración: BCRP, Sucursal Iquitos. Departamento de Estudios Económicos.

- En el periodo enero-junio, el sector pesca acumuló un crecimiento de 17,9 por ciento interanual, inducido por la abundancia de peces en los ríos, con lo cual, se registró un mayor desembarque de pescado para consumo humano directo en estado fresco y seco salado.

1.3 Sector Minería.

- La producción fiscalizada de hidrocarburos registró un crecimiento de 17,8 por ciento interanual en junio, influyendo la mayor producción de petróleo en el lote 131 y de gas natural en el lote 31-C; mientras la producción de líquidos de gas natural cayó en 37,5 por ciento interanual.
- En el periodo enero-junio, la producción de hidrocarburos acumuló un crecimiento de 2,3 por ciento interanual, explicado por la mayor producción de petróleo crudo en el lote 131; mientras la producción de líquidos de gas natural y de gas natural, ambos en el lote 31-C, se contrajeron en 32,3 por ciento y 5,5 por ciento, respectivamente.

Cuadro N° 5
UCAYALI: PRODUCCIÓN DE HIDROCARBUROS 1/
 (Variación % real respecto a similar periodo del año anterior)

Hidrocarburos	Estructura		Junio			Enero - Junio				
	Porcentual		2018	2019	Var. %	Contribución 3/	2018	2019	Var. %	Contribución 3/
	2017 2/	2018								
Líquidos de GN (miles barriles)	23,9	32	20	-37,5	-10,4	217	147	-32,3	-8,4	
Petróleo (miles de barriles)	72,5	64	92	43,8	27,7	495	576	16,4	11,0	
Gas natural (millones de pies cúbicos)	3,6	258	272	5,4	0,5	1 394	1 317	-5,5	-0,4	
SECTOR MINERÍA 2/	100,0			17,8	17,8			2,3	2,3	

1/ Cifras preliminares.

2/ Estimado a precios de 2007.

3/ En base a la estructura porcentual de similar periodo de 2018.

Fuente: Perupetro S.A.

Elaboración: BCRP, Sucursal Iquitos. Departamento de Estudios Económicos.

Gráfico N° 1
UCAYALI: PRODUCCIÓN DE HIDROCARBUROS
 (Var % respecto similar periodo del año anterior)

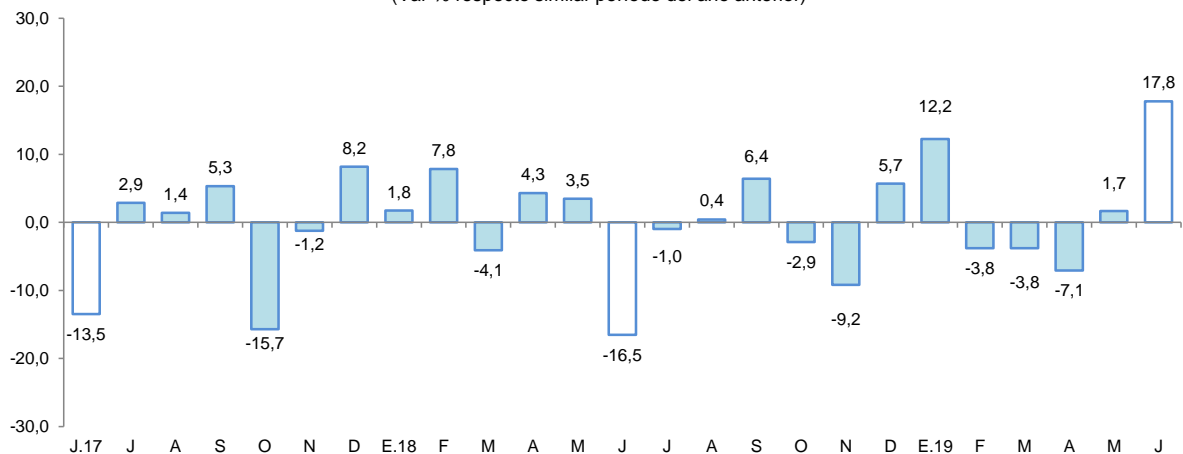

Fuente: Perupetro S.A.

Elaboración: BCRP, Sucursal Iquitos. Departamento de Estudios Económicos.

Gráfico N° 2

UCAYALI: PRODUCCIÓN DE GAS NATURAL
(Var. % respecto similar periodo del año anterior)

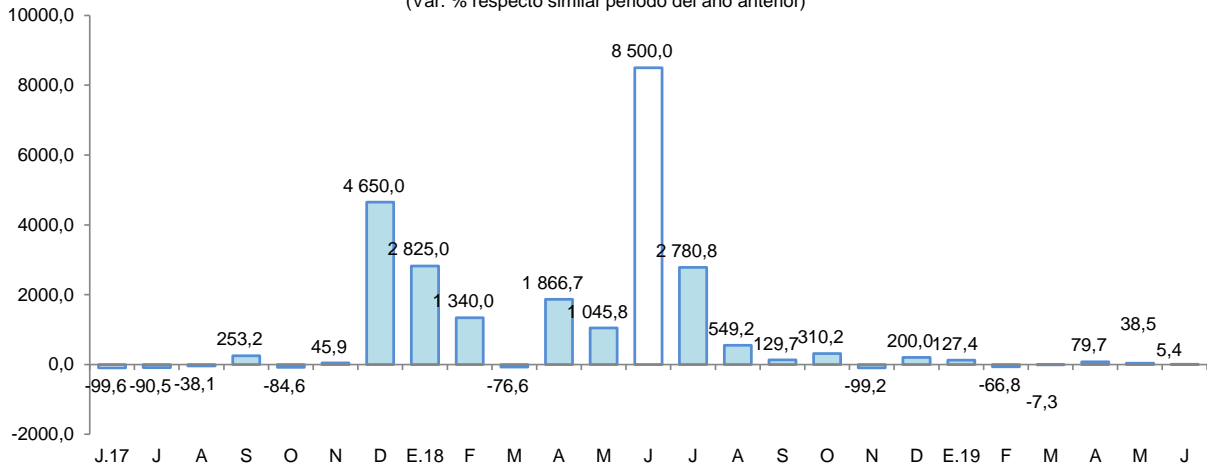

Fuente: Perupetro S.A.
Elaboración: BCRP, Sucursal Iquitos. Departamento de Estudios Económicos.

Gráfico N° 3

UCAYALI: PRODUCCIÓN DE LÍQUIDOS GAS NATURAL
(Var. % respecto a similar periodo del año anterior)

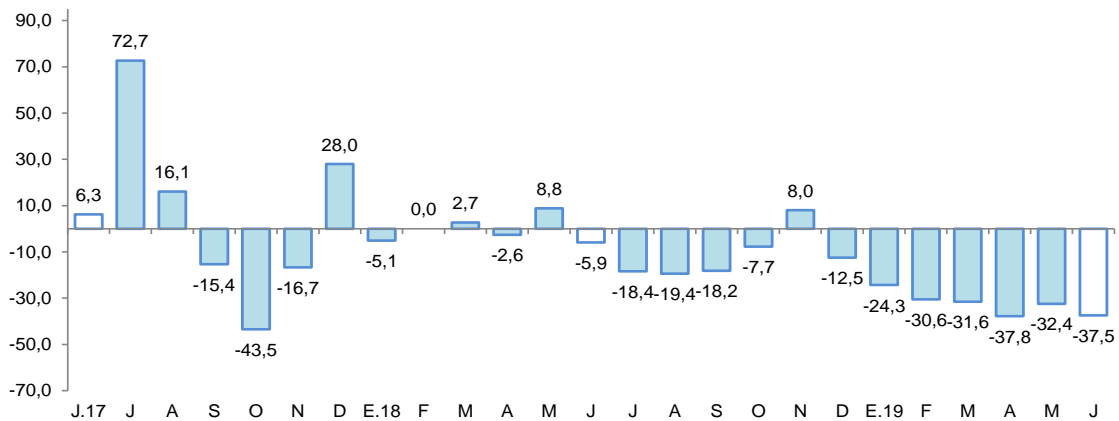

Fuente: Perupetro S.A.
Elaboración: BCRP, Sucursal Iquitos. Departamento de Estudios Económicos.

Gráfico N° 4

UCAYALI: PRODUCCIÓN DE PETROLEO CRUDO
(Var % respecto similar periodo del año anterior)

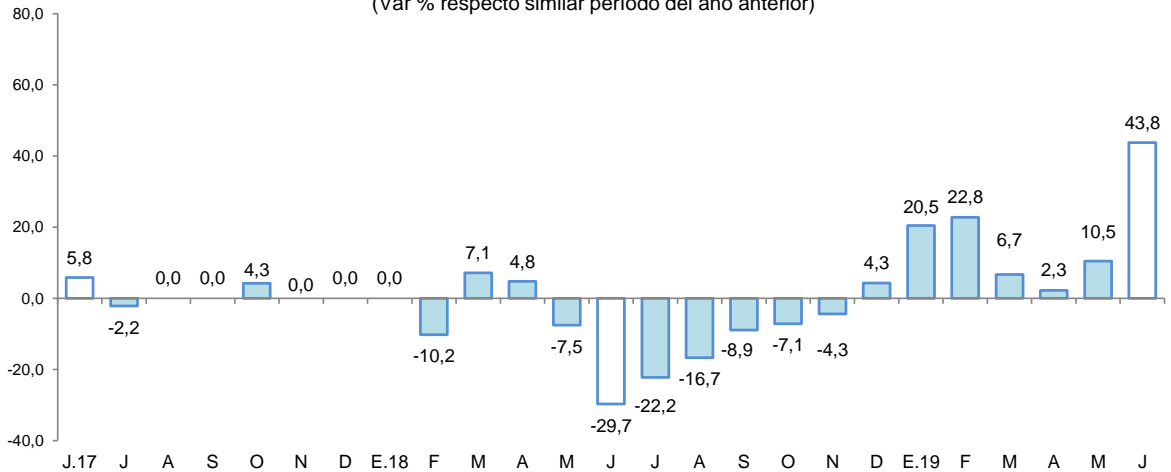

Fuente: Perupetro S.A.
Elaboración: BCRP, Sucursal Iquitos. Departamento de Estudios Económicos.



2. Otros indicadores sectoriales

2.1 Sector manufactura

- La actividad manufacturera registró una contracción de 2,1 por ciento interanual en junio, explicada por el resultado negativo de la industria no primaria; pero, en el periodo enero-junio, la manufactura acumuló un crecimiento de 11,2 por ciento interanual.

Cuadro N° 6
UCAYALI: ÍNDICE DE VOLUMEN FÍSICO MANUFACTURERO 1/
(Var. % real respecto a similar periodo del año anterior)

Ramaz de actividad	Estructura Porcentual 2017 ^{2/}	Junio		Enero - Junio	
		Var. %	Contribución ^{3/}	Var. %	Contribución ^{3/}
MANUFACTURA PRIMARIA	13,5	-100,0	-5,0	-100,0	-1,8
Refinación de petróleo	13,5	-100,0	-5,0	-100,0	-1,8
MANUFACTURA NO PRIMARIA	86,5	3,2	3,0	13,3	12,8
Bebidas malteadas	70,8	4,9	3,8	6,2	4,7
Bebidas gaseosas	2,3	27,1	0,5	-14,9	-0,4
Madera aserrada	10,4	-8,5	-1,1	45,7	6,0
Triplay	2,8	14,8	0,3	23,0	0,5
Calaminas, barillas lisas y corrugadas	0,2	-100,0	-0,2	-46,9	-0,1
Clavos para madera	0,0	-	-	-	-
SECTOR MANUFACTURA	100,0	-2,1	-2,1	11,2	11,2

1/ Cifras preliminares.

2/ Estimado a precios de 2007.

3/ En base a la estructura porcentual de similar periodo de 2018.

Fuente: DIREPRO y Empresas.

Elaboración: BCRP, Sucursal Iquitos. Departamento de Estudios Económicos.

- La industria primaria disminuyó en 100,0 por ciento interanual en junio, influyendo la nula producción de refinados de petróleo crudo y el cierre de la planta de refinación desde mediados del año anterior, por la falta de petróleo crudo, con ello, en el periodo enero-junio, la industria primaria acumuló una disminución de 100,0 por ciento interanual.
- La industria no primaria avanzó en 3,2 por ciento interanual en junio, impulsada por la mayor producción bebidas malteadas, bebidas gaseosas y triplay; con ello, en el periodo enero-junio, la industria no primaria acumuló un crecimiento de 13,3 por ciento interanual.

Gráfico N° 5
UCAYALI: IVF MANUFACTURA NO PRIMARIA
(Var. % real respecto a similar periodo del año anterior)

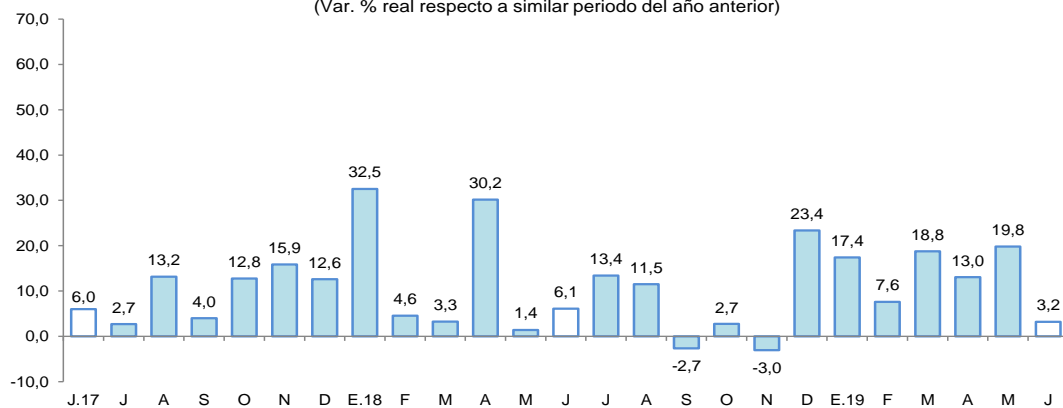

Fuente: DIREPRO y Empresas.

Elaboración: BCRP, Sucursal Iquitos. Departamento de Estudios Económicos.

2.2 Arribos de turistas a los establecimientos de hospedaje

- Según cifras del MINCETUR, el número de arribos de turistas a los establecimientos de hospedaje registró un incremento de 10,4 por ciento interanual en abril. El turismo interno creció en 11,6 por ciento; mientras el receptivo disminuyó en 20,5 por ciento interanual.
- En el periodo enero-abril, el número de arribos de turistas a los establecimientos de hospedaje se expandió en 7,8 por ciento interanual. El turismo interno registró un incremento de 9,3 por ciento; mientras el receptivo se contrajo en 27,6 por ciento interanual.

Gráfico N° 6
UCAYALI: ARRIBOS A ESTABLECIMIENTOS DE HOSPEDAJE
(Variación %)

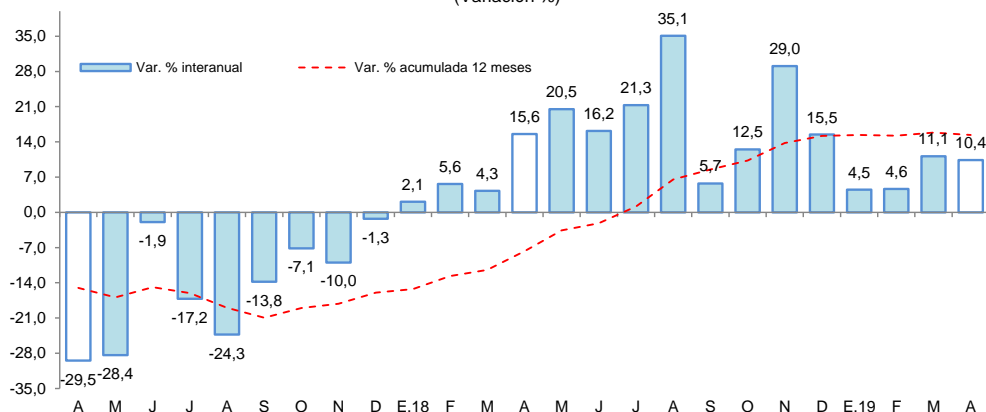

Fuente: MINCETUR.

II. ASPECTOS LABORALES

1. Empleo

- El empleo en empresas privadas formales de 10 y más trabajadores en Pucallpa se recuperó en 0,7 por ciento interanual en junio, debido a que el menor requerimiento de trabajadores en las ramas de actividad primaria y comercio, fue contrarrestado por el incremento de solicitudes en las ramas de transporte y comunicaciones, manufactura y servicios.

Cuadro N° 7
PUCALLPA: ÍNDICE MENSUAL DE EMPLEO EN EMPRESAS PRIVADAS FORMALES DE
10 A MÁS TRABAJADORES, POR RAMA DE ACTIVIDAD^{1/}
(Octubre 2010=100)

Rama de Actividad	Junio			Enero - Junio		
	2018	2019	Var. %	2018	2019	Var. %
Primaria ^{2/}	37,1	34,5	-7,0	41,6	36,1	-13,3
Manufactura	65,8	67,1	2,0	68,3	66,8	-2,1
Comercio	92,9	88,1	-5,2	91,8	90,5	-1,4
Transporte y Comunicaciones	108,7	122,4	12,6	108,9	111,6	2,4
Servicios ^{3/}	86,1	87,1	1,3	73,1	77,8	6,5
Total	76,6	77,1	0,7	74,4	74,6	0,4

Nota: La información corresponde al primer día de cada mes.

^{1/} Cifras preliminares.

^{2/} Conformada por las subramas agricultura, pesca e hidrocarburos.

^{3/} Conformada por las subramas servicios prestados a empresas, restaurantes y hoteles, establecimientos financieros, enseñanza, servicios sociales y comunales; y electricidad, gas y agua.

Fuente: MTPE – Encuesta Nacional de Variación Mensual del Empleo (ENVME).

- En el periodo enero-junio, el empleo acumuló un crecimiento de 0,4 por ciento, explicado por el mayor requerimiento de trabajadores en las ramas de actividad económica servicios y, transporte y comunicaciones.

Gráfico N° 7

PUCALLPA: EMPLEO FORMAL URBANO EN EMPRESAS DE 10 A MÁS TRABAJADORES
(Var. % respecto a similar periodo del año anterior)

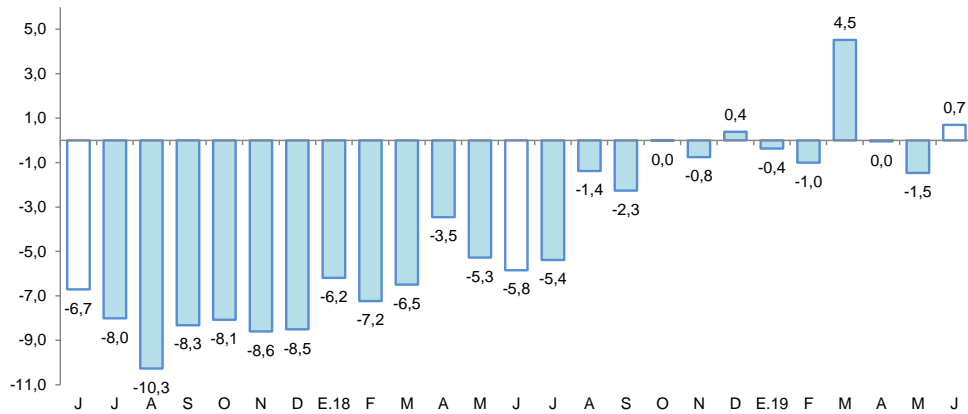

Fuente: MTPE – Encuesta Nacional de Variación Mensual del Empleo (ENVME).

III. SECTOR EXTERNO

1. Exportaciones

- Las exportaciones totalizaron US\$ 2,5 millones en junio, mayores en 19,0 por ciento respecto a similar mes del año anterior, debido a los mayores volúmenes exportados de maderas, en particular decking. En el periodo enero-junio, las exportaciones no registraron variación alguna respecto a similar periodo del año anterior, alcanzando el mismo nivel.
- Las exportaciones de productos no tradicionales aumentaron en 19,0 por ciento interanual en junio, debido a las mayores ventas de decking; y en el periodo enero-junio alcanzaron el mismo nivel de similar periodo del año anterior, manteniéndose estables.
- En el periodo enero-junio, los principales mercados de destino fueron: China (adquirió el 35,5 por ciento del valor total exportado); República Dominicana (16,0 por ciento), Holanda (9,4 por ciento); Francia (7,9 por ciento) y México (6,2 por ciento). El primero de ellos compró tablillas, madera aserrada y decking; República Dominicana (madera aserrada); Holanda (cacao en grano); Francia (tablillas y decking); y México (madera aserrada).

Cuadro N° 8

UCAYALI: EXPORTACIONES POR GRUPO DE PRODUCTOS ^{1/}

(Valor FOB en millones de US\$)

TIPO	Estructura % 2/	Junio			Enero-Junio		
		2018	2018	2019	Var. %	2018	2019
PRODUCTOS NO TRADICIONALES	100,0	2,1	2,5	19,0	9,5	9,5	0,0
Agropecuarios	17,4	0,7	0,7	0,0	1,3	1,5	15,4
Pesqueros	0,1	0,0	0,0	-	0,0	0,0	-
Maderas	79,0	1,4	1,8	28,6	7,9	7,8	-1,3
Otros productos no tradicionales	3,5	0,0	0,0	-	0,3	0,1	-66,7
OTRAS EXPORTACIONES	0,0	0,0	0,0	-	0,0	0,0	-
TOTAL	100,0	2,1	2,5	19,0	9,5	9,5	0,0

1/ Cifras preliminares.

2/ En base a la estructura de similar periodo de 2018.

Fuente: SUNAT

Elaboración: BCRP, Sucursal Iquitos. Departamento de Estudios Económicos.

IV. CRÉDITO Y DEPÓSITOS

1. Crédito

- El crédito se incrementó en 4,3 por ciento interanual en junio. En la banca múltiple, que canaliza el 65,0 por ciento del total, el crédito creció en 2,2 por ciento interanual; y en las instituciones no bancarias aumentó en 11,6 por ciento. Al finalizar el mes, el crédito registró un saldo de S/ 1 712 millones, de los cuales, el 94,6 por ciento, es decir, S/ 1 620 millones, se encuentra colocado en moneda nacional.

Cuadro N° 9

UCAYALI: CRÉDITO (NOMINAL SBS) - JUNIO 2019

En millones de soles

	Estructura % Jun-19	Junio		Var.% Nominal
		2018	2019	Jun-19 / Jun-18
Banco de la Nación	7,7	118	132	11,6
Agrobanco	0,5	23	8	-66,3
Banca Múltiple	65,0	1 089	1 113	2,2
Instituciones No Bancarias	26,8	412	460	11,6
Financieras	8,7	131	150	14,3
Cajas Municipales	17,2	266	295	11,0
Cajas Rurales	0,3	6	6	-1,3
Edpymes	0,5	9	9	-1,1
Arrendamiento Financiero	0,0	0	0	-
TOTAL	100,0	1 642	1 712	4,3
Empresas	54,7	932	936	0,4
Personas	45,3	710	776	9,3
Consumo	38,3	595	655	10,1
Hipotecario	7,0	114	120	5,3
MN	94,6	1 551	1 620	4,4
ME	5,4	91	92	1,4
ME (Mill. US\$)		28	28	0,9

Fuente: SBS y AFP.

Elaboración: BCRP, Sucursal Iquitos. Departamento de Estudios Económicos.

- Según tipo de crédito, destaca el crecimiento del segmento personas, principalmente el tipo consumo (10,1 por ciento).

Gráfico N° 8

UCAYALI: EVOLUCIÓN DEL CRÉDITO (Var. % respecto a similar mes del año anterior)

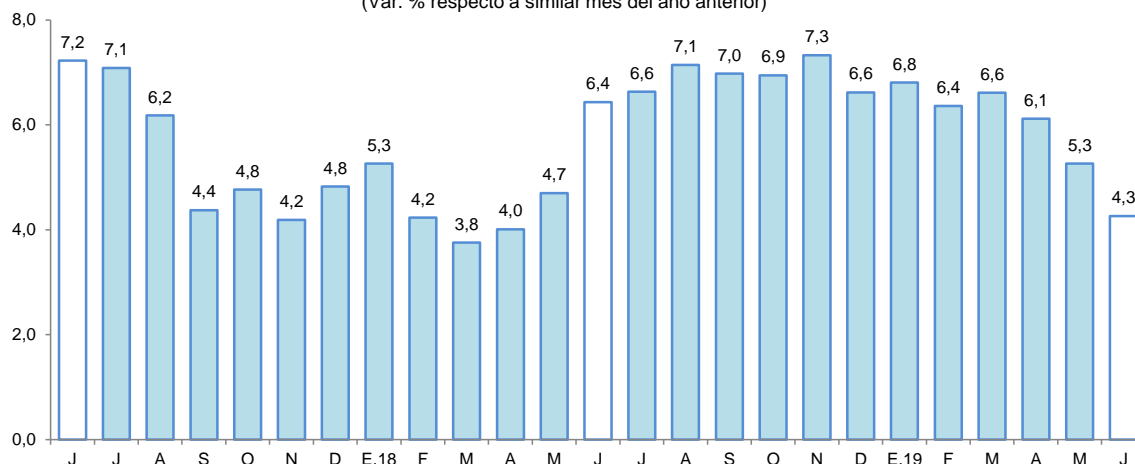

Fuente: SBS y AFP.

- El ratio crédito/depósitos pasó de 2,11 en junio 2018 a 1,91 en junio de 2019, es decir, disminuyó en 0,20 puntos porcentuales; además, un ratio mayor que la unidad indica que Ucayali es un demandante neto de crédito.
- Por tipo de moneda, el crédito en moneda nacional aumentó en 4,4 por ciento; y en moneda extranjera se incrementó en 1,4 por ciento; con ello, la participación relativa del crédito en moneda nacional (94,6 por ciento del total) aumentó en 0,1 puntos porcentuales, en deterioro de la participación del crédito en moneda extranjera (5,4 por ciento).

Gráfico N° 9
UCAYALI: EVOLUCIÓN DEL CRÉDITO POR TIPO DE MONEDA
(Var. % respecto a similar mes del año anterior)

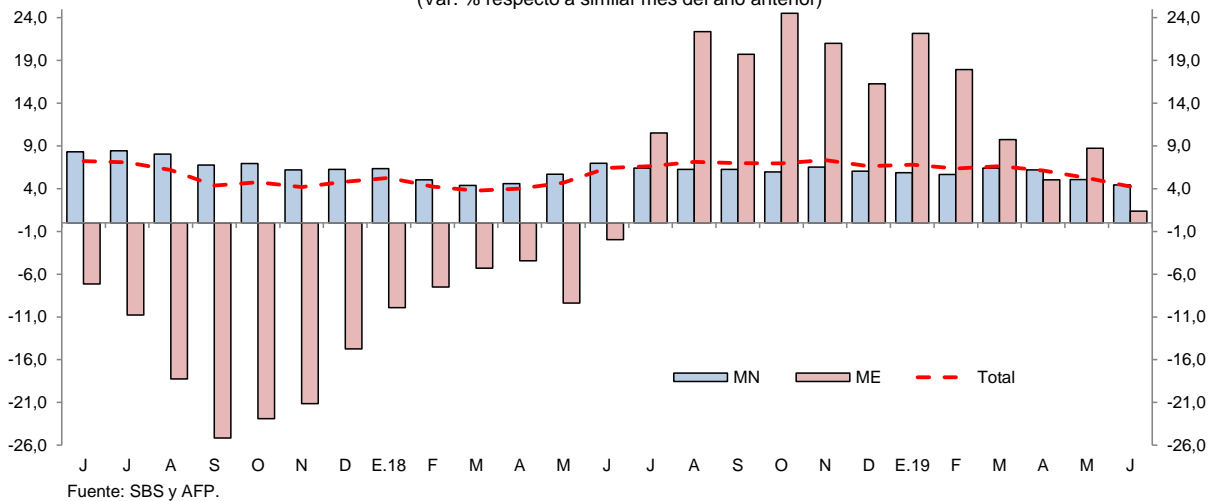

- La mayor participación relativa en los créditos, la tiene el Banco de Crédito (19,6 por ciento), Banco BBVA (19,0 por ciento), Scotiabank (8,8 por ciento), Interbank (8,2 por ciento), Banco de la Nación (7,7 por ciento) y CMAC de Piura (6,7 por ciento), los cuales en conjunto intermediaron el 70,0 por ciento del total.
- La tasa de morosidad en mayo 2019 fue de 7,6 por ciento, menor en 0,8 puntos porcentuales frente a similar mes del año anterior. La tasa de morosidad de las cajas municipales (7,1 por ciento) creció en 0,8 puntos porcentuales interanual en mayo; mientras en la banca múltiple (8,5 por ciento) disminuyó en 1,4 puntos porcentuales respecto a similar mes del año anterior.

Gráfico N° 10
UCAYALI: TASA DE MOROSIDAD ^{1/}
(Porcentaje)

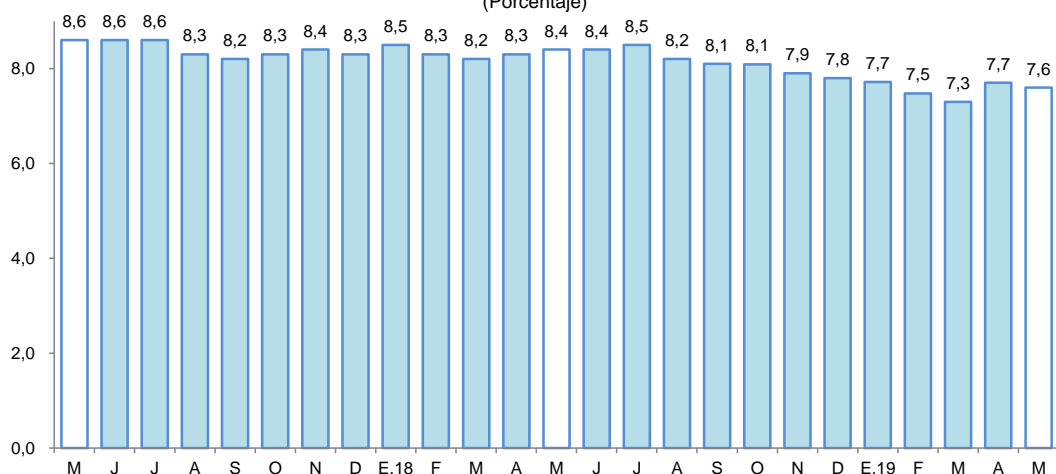

^{1/} preliminar, calculado en base a: (créditos vencidos + créditos en cobranza judicial) / colocaciones brutas.
Fuente: SBS y AFP.



2. Depósitos

- Los depósitos crecieron en 15,0 por ciento interanual en junio, a S/ 895 millones, impulsados por la expansión de los depósitos a plazo (18,1 por ciento), a la vista (17,3 por ciento) y de ahorro (11,5 por ciento). Por tipo de moneda, los depósitos en soles crecieron en 14,9 por ciento; y en dólares aumentaron en 15,8 por ciento.

Cuadro N° 10
UCAYALI: DEPÓSITO (NOMINAL SBS) - JUNIO 2019

En millones de soles

	Estructura % Jun-19	Junio		Var.% Nominal Jun-19 / Jun-18
		2018	2019	
Banco de la Nación	15,9	121	142	17,2
Banca Múltiple	73,9	571	661	15,8
Instituciones No Bancarias	10,2	85	91	7,3
Financieras	1,4	10	13	25,3
Cajas Municipales	8,8	75	78	4,7
Cajas Rurales	0,0	0	0	130,2
TOTAL	100,0	778	895	15,0
Vista	42,0	320	375	17,3
Ahorro	39,5	317	354	11,5
A plazo	18,5	140	166	18,1
MN	87,8	683	786	14,9
ME	12,2	94	109	15,8
ME (Mill. US\$)		29	33	15,3

Fuente: SBS y AFP.

Elaboración: BCRP, Sucursal Iquitos. Departamento de Estudios Económicos.

- Las captaciones de la banca múltiple crecieron en 15,8 por ciento; y en las instituciones no bancarias aumentaron en 7,3 por ciento. La banca múltiple alcanzó una participación relativa de 73,9 por ciento en la liquidez total; el Banco de la Nación tiene el 15,9 por ciento y; las instituciones no bancarias el 10,2 por ciento restante.

Gráfico N° 11
UCAYALI: EVOLUCIÓN DE LOS DEPÓSITOS
(Var. % respecto a similar mes del año anterior)

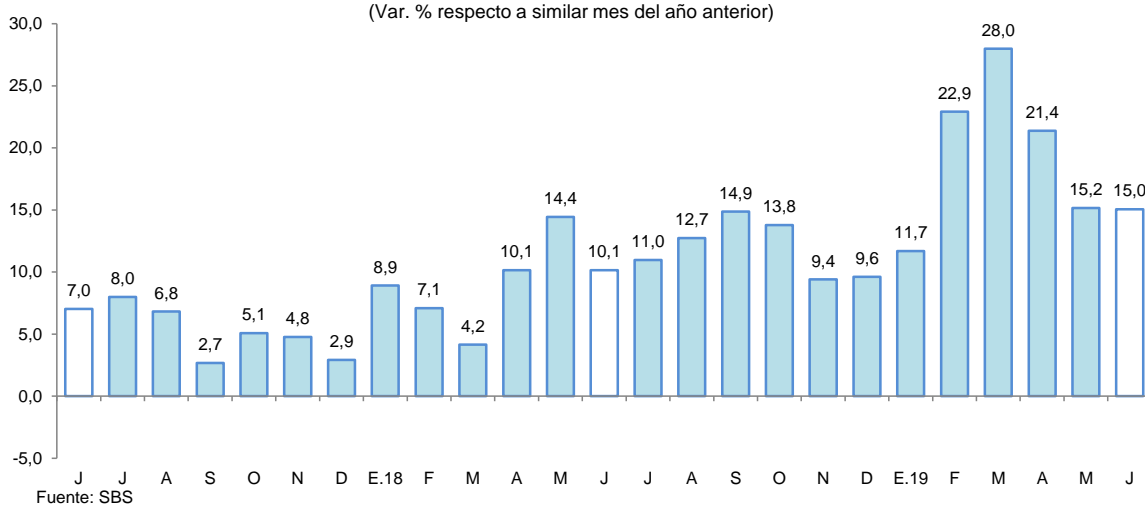

- La mayor participación en el total de los depósitos la tienen el Banco BBVA (32,4 por ciento), Banco de Crédito (25,4 por ciento), Banco de la Nación (15,9 por ciento), Interbank (6,4 por ciento) y Scotiabank (5,2 por ciento), los cuales en conjunto intermediaron el 85,3 por ciento del total.

- La dolarización de la liquidez fue de 12,2 por ciento, mayor en 0,1 punto porcentual a la tasa registrada en junio de 2018. El aumento de la liquidez en moneda nacional se asoció a los mayores depósitos a plazo, a la vista y de ahorro; y la mayor liquidez en moneda extranjera, se explicó por los mayores depósitos a la vista, a plazo y de ahorro.

Gráfico N° 12
UCAYALI: EVOLUCIÓN DE LOS DEPÓSITOS POR TIPO DE MONEDA
 (Var. % respecto a similar mes del año anterior)

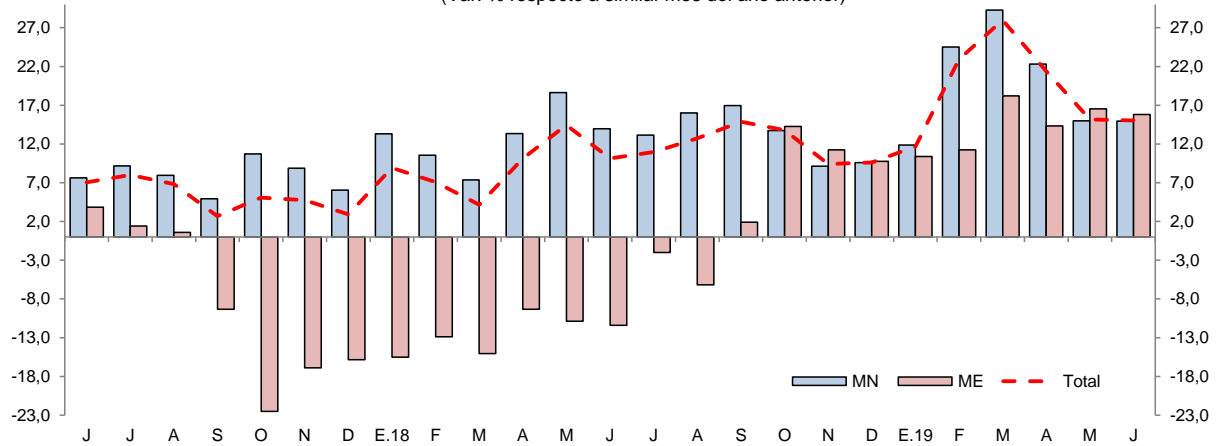

Fuente: SBS

V. EJECUCIÓN DEL PRESUPUESTO DE GASTOS DEL GOBIERNO GENERAL

1. Gasto corriente no financiero

- El gasto corriente no financiero registró un crecimiento de 5,9 por ciento interanual en junio, explicado por los mayores gastos del gobierno regional y gobiernos locales, el primero los incrementó en 9,4 por ciento, inducidos por la expansión de otros gastos corrientes, remuneraciones y, bienes y servicios; y los gobiernos locales los aumentaron en 7,5 por ciento, impulsados por los mayores gastos de pensiones y, bienes y servicios.
- En el periodo enero-junio, el gasto corriente no financiero creció en 1,5 por ciento interanual, influyendo los mayores gastos del gobierno regional y nacional, con crecimientos de 2,7 por ciento y 0,5 por ciento, respectivamente; mientras los gastos de los gobiernos locales disminuyeron en 0,1 por ciento interanual.

Cuadro N° 11
UCAYALI: GASTO CORRIENTE NO FINANCIERO ^{1/}
 (Millones de soles)

	Junio			Enero - Junio		
	2018	2019	Var. % real	2018	2019	Var. % real
Gobierno nacional	41,4	42,3	0,0	253,9	260,3	0,5
Gobierno regional	64,6	72,3	9,4	306,8	322,3	2,7
Gobiernos locales	15,5	16,8	7,5	85,0	86,1	-0,1
Total	121,5	131,4	5,9	645,6	668,7	1,5

1/ Información actualizada al 31 de julio de 2019.

Fuente: MEF.

Elaboración: BCRP, Sucursal Iquitos. Departamento de Estudios Económicos.

2. Inversión pública

- La inversión pública creció en 97,9 por ciento interanual en junio, inducida por la mayor ejecución de obras de los tres niveles de gobierno, en particular, el gobierno regional con un aumento de 146,1 por ciento, por la construcción del hospital regional de Pucallpa, caminos y carreteras departamentales; los gobiernos locales incrementaron su inversión en 82,7 por ciento, impulsada por la construcción de obras de agua potable de Aguaytía, sector 12 y Breu Atalaya; y la del gobierno nacional creció en 21,5 por ciento, inducida por el mayor monto devengado por obras finales de la construcción de la carretera Puerto Bermúdez-San Alejandro del tramo III Puerto Sungaro-San Alejandro, obra que concluyó en mayo de 2019; y por el acondicionamiento turístico del Lago Yarinacocha.
- En el periodo enero-junio, la inversión pública se expandió en 76,8 por ciento interanual, impulsada por la mayor ejecución de obras del gobierno regional y gobiernos locales, en particular gobierno regional con crecimiento de 186,2 por ciento; mientras la inversión del gobierno nacional registró una disminución de 50,8 por ciento interanual.

Cuadro N° 12
UCAYALI: INVERSIÓN PÚBLICA ^{1/ 2/}
(Millones de soles)

	Junio			Enero - Junio		
	2018	2019	Var. % real	2018	2019	Var. % real
Gobierno nacional	4,6	5,7	21,5	34,0	17,2	-50,8
Gobierno regional	12,2	30,7	146,1	69,9	203,9	186,2
Gobiernos locales	15,6	29,1	82,7	66,9	87,4	27,5
Total	32,4	65,6	97,9	170,8	308,5	76,8

1/ Información actualizada al 31 de julio de 2019.

2/ Comprende la adquisición de activos no financieros.

Fuente: MEF.

Elaboración: BCRP, Sucursal Iquitos. Departamento de Estudios Económicos.

Gráfico N° 13
UCAYALI: INVERSIÓN PÚBLICA
(Var. % real respecto a similar periodo del año anterior)

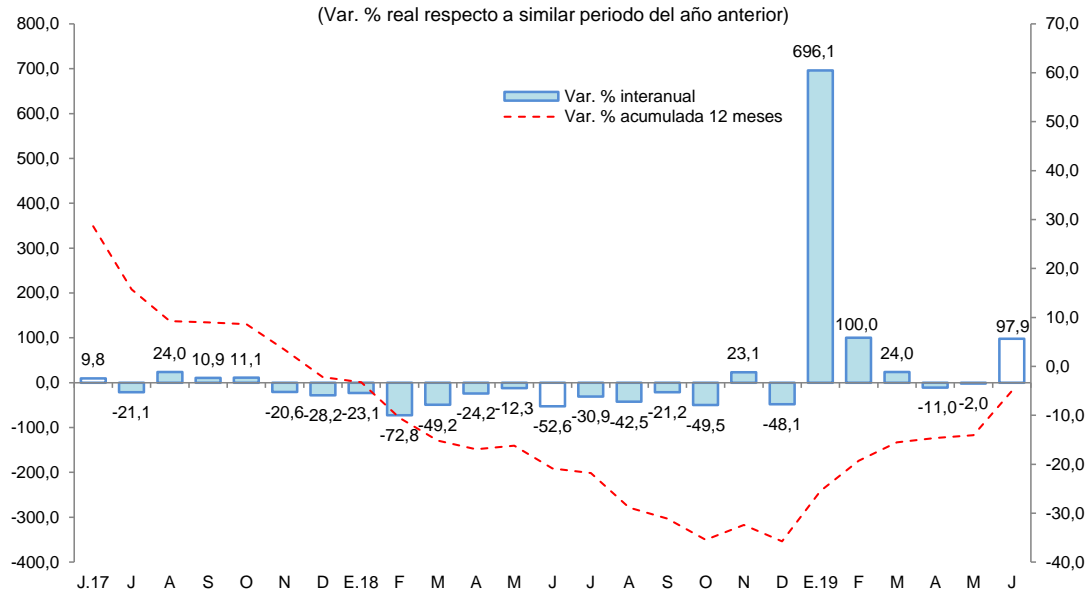

Fuente: MEF.

Elaboración: BCRP, Sucursal Iquitos. Departamento de Estudios Económicos.

- En el periodo de enero-junio, Ucayali ejecutó el 33,3 por ciento del presupuesto institucional modificado; el gobierno regional avanzó el 45,6 por ciento, los gobiernos locales el 27,7 por ciento, y el gobierno nacional avanzó el 10,5 por ciento.

Los proyectos con mayor monto devengado, por nivel de gobierno, son los siguientes:

- El **gobierno nacional** invirtió S/ 3,2 millones en la construcción de la carretera Puerto Bermúdez-San Alejandro tramo III Puerto Sungaro-San Alejandro y S/ 1,1 millones en el acondicionamiento turístico del Lago Yarinacocha.
- El **gobierno regional** destinó S/ 9,0 millones en la construcción del hospital regional de Pucallpa; S/ 3,8 millones en del camino departamental Boquerón-Shambillo, en el distrito de Padre Abad y S/ 3,1 millones en la carretera departamental Neshuya-Curimana, en los distritos de Irazola y Curimana, en la provincia de Padre Abad.
- **Los gobiernos locales** desembolsaron S/ 5,5 millones en el mejoramiento y ampliación de del sistema de agua potable y alcantarillado de la ciudad de Aguaytía; S/ 3,2 millones en el sistema de agua potable y alcantarillado del sector 12, en el distrito de Manantay; y S/ 2,3 millones en el sistema de agua y desagüe de la localidad de BREU Atalaya, distrito de Yurua.

VI. ANEXOS

BANCO CENTRAL DE RESERVA DEL PERÚ – SUCURSAL IQUITOS

Anexo Nº 01

UCAYALI: PRODUCCIÓN AGROPECUARIA ^{1/}
(T.M.)

	2018								2019						
	Jun.	Jul.	Ago.	Set.	Oct.	Nov.	Dic.	Ene.-Dic.	Ene.	Feb.	Mar.	Abr.	May.	Jun.	
TOTAL AGRÍCOLA	71 934	72 244	76 016	79 226	88 652	87 512	86 093	981 202	90 331	98 368	96 172	95 920	102 292	95 284	TOTAL AGRÍCOLA
Arroz cáscara	3 660	4 083	4 839	9 903	8 252	8 353	3 887	59 509	3 645	4 868	2 081	4 076	11 337	7 543	Arroz cáscara
Plátano	20 722	20 429	21 028	20 977	22 349	24 061	25 541	276 774	26 320	26 702	25 658	23 443	22 912	21 363	Plátano
Yuca	8 809	6 787	6 961	5 188	6 994	5 090	5 229	86 751	6 759	8 237	9 381	11 516	8 991	8 816	Yuca
Naranja	1 083	474	94	102	131	192	244	8 047	620	1 272	1 747	1 450	1 248	1 150	Naranja
Papaya	3 783	3 605	3 712	3 782	4 045	3 578	3 584	47 237	3 269	3 375	3 475	3 061	2 939	2 840	Papaya
Piña	532	466	428	775	1 206	1 209	1 493	9 375	896	779	695	539	506	496	Piña
Caña de azúcar	837	727	687	674	688	638	726	9 660	646	853	800	664	621	537	Caña de azúcar
Maíz amarillo duro	586	561	1 624	2 542	4 824	3 604	2 730	26 552	3 848	2 885	1 974	1 273	725	436	Maíz amarillo duro
Palma aceitera	20 735	26 005	28 064	27 565	30 970	30 696	31 125	325 601	33 046	33 942	34 456	35 199	35 903	35 680	Palma aceitera
Aguaje	967	833	772	748	1 054	1 259	1 261	12 019	1 529	2 016	1 249	760	925	779	Aguaje
Camu camu	46	10	13	38	36	71	1 638	3 226	66	74	503	333	98	19	Camu camu
Pijuayo fruto	0	0	0	16	157	195	463	6 480	1 058	1 955	1 411	819	279	0	Pijuayo fruto
Pijuayo palmito	100	93	95	86	100	91	94	1 116	88	91	96	94	94	89	Pijuayo palmito
Otros agrícolas															Otros agrícolas
Cacao	1 752	1 650	1 676	1 591	1 658	1 446	1 377	16 586	1 885	1 859	2 337	2 409	3 573	4 127	Cacao
Café	3 098	1 933	0	0	0	0	0	8 326	0	0	124	2 010	4 735	6 404	Café
Algodón	0	0	0	57	72	107	0	236	0	0	0	0	0	0	Algodón
Cocona	75	72	56	50	63	54	61	929	54	43	45	36	33	46	Cocona
Soya	0	0	10	15	19	0	0	44	0	0	0	0	0	0	Soya
Melón	77	257	598	543	91	0	0	1 566	0	0	0	0	0	0	Melón
Pepino	80	133	153	116	72	19	21	594	21	21	0	0	13	9	Pepino
Ungurahui	276	219	114	36	43	171	324	3 955	439	635	662	555	469	300	Ungurahui
Resto agrícola	4 716	3 907	5 092	4 422	5 828	6 678	6 295	76 619	6 142	8 761	9 478	7 683	6 891	4 650	Resto agrícola
TOTAL PECUARIO	2 322	2 229	2 634	2 080	2 680	2 194	2 821	27 000	1 931	1 663	2 141	2 372	2 308	2 370	TOTAL PECUARIO
Carne de ave	1 252	1 188	1 593	1 200	1 788	1 264	1 827	14 730	856	590	1 048	1 332	1 243	1 345	Carne de ave
Carne de porcino	72	74	53	55	57	68	105	865	75	73	73	71	70	74	Carne de porcino
Carne de vacuno	149	141	161	169	176	186	211	1 967	161	137	165	151	148	150	Carne de vacuno
Carne de ovino	2	2	2	2	2	3	4	31	4	2	2	2	2	2	Carne de ovino
Leche	555	529	487	346	360	383	392	5 865	521	529	551	496	546	502	Leche
Huevos	292	295	338	308	297	290	282	3 542	314	332	302	320	299	297	Huevos

1/ Cifras preliminares.

Fuente: Dirección Regional del MINAGRI de Ucayali.

Elaboración: BCRP - Sucursal Iquitos.



Anexo Nº 02

UCAYALI: PRODUCCIÓN PESQUERA
(T.M.)

	2018								2019						
	Jun.	Jul.	Ago.	Set.	Oct.	Nov.	Dic.	Ene.-Dic.	Ene.	Feb.	Mar.	Abr.	May.	Jun.	
DESEMBARQUE TOTAL ^{1/}	382	477	610	447	414	334	222	3 986	240	196	236	227	341	503	DESEMBARQUE TOTAL ^{1/}
Fresco	247	362	494	341	294	246	128	2 995	197	145	185	179	274	396	Fresco
Seco-salado	135	115	116	106	120	88	94	991	43	51	51	48	67	107	Seco-salado
DESEMBARQUE TOTAL ^{2/}	382	477	610	447	414	334	222	3 986	240	196	236	227	341	503	DESEMBARQUE TOTAL ^{2/}
Acarahuazú	2	8	4	2	2	3	1	23	1	1	1	1	1	1	Acarahuazú
Achacubo	0	0	0	0	0	0	0	0	0	0	0	0	0	0	Achacubo
Arahuana	0	0	1	1	1	2	0	13	1	2	2	1	0	7	Arahuana
Boquichico	102	154	174	171	100	46	28	1 021	31	48	51	67	77	154	Boquichico
Chiu Chiu	6	2	23	5	47	61	12	313	24	13	61	9	2	2	Chiu Chiu
Doncella	24	21	24	10	9	9	11	155	11	8	4	9	22	28	Doncella
Dorado	2	1	1	0	1	1	1	7	1	0	0	1	1	1	Dorado
Gamitana	1	1	0	0	0	1	0	3	1	0	0	1	2	1	Gamitana
Lisa	7	17	12	7	5	2	1	69	3	2	2	13	9	17	Lisa
LLambina	3	9	11	5	29	70	56	316	76	31	26	12	2	0	LLambina
Llausea	13	9	6	4	4	4	4	58	3	4	1	3	7	9	Llausea
Maparate	17	7	26	24	30	13	8	163	6	10	5	5	7	6	Maparate
Mota	24	18	24	12	15	9	7	157	8	7	8	5	12	18	Mota
Paco	1	1	1	0	3	2	0	11	1	1	1	2	3	1	Paco
Paiche	13	9	10	7	0	1	2	54	5	2	8	4	4	3	Paiche
Palometa	27	31	50	25	24	10	9	215	3	8	7	21	30	72	Palometa
Sardina	28	19	28	18	19	9	2	162	6	1	2	10	39	50	Sardina
Torre	0	0	0	0	0	0	0	2	1	0	0	0	0	0	Torre
Tucunará	1	3	2	1	1	1	3	14	0	0	0	0	0	0	Tucunará
Turushuqui	12	4	4	3	4	4	7	54	1	3	4	2	2	3	Turushuqui
Yulilla	1	1	4	5	6	3	5	38	4	2	3	1	0	0	Yulilla
Otras especies	98	162	205	147	114	83	65	1 138	53	53	50	60	121	131	Otras especies
PECES ORNAMENTALES (unidades)	139 834	43 656	25 245	35 844	27 021	10 917	8 705	475 849	8 769	15 541	8 237	29 445	22 301	38 800	PECES ORNAMENTALES (unidades)

1/ Por estado de conservación.

2/ Por tipo de especie.

Fuente: Dirección Regional de la Producción de Ucayali.

Elaboración: BCRP - Sucursal Iquitos.

Anexo Nº 03

UCAYALI: PRODUCCIÓN DE MADERA ROLLIZA
(m³)

	2018								2019						
	Jun.	Jul.	Ago.	Set.	Oct.	Nov.	Dic.	Ene.-Dic.	Ene.	Feb.	Mar.	Abr.	May.	Jun.	
Especies de madera															Especies de madera
Aguano masha	47	223	188	689	157	191	70	1 582	400	0	48	0	48	138	Aguano masha
Bolaina blanca	462	385	1 057	930	874	446	1 710	9 908	845	675	485	131	697	444	Bolaina blanca
Caoba	0	0	0	0	0	0	0	0	0	0	0	0	0	0	Caoba
Capirona	103	13	122	80	8	67	461	10 341	249	100	268	231	85	33	Capirona
Cachimbo	515	809	2 122	2 353	3 224	4 281	2 987	29 417	1 759	617	556	2 841	2 504	3 403	Cachimbo
Catahua	0	27	46	93	10	33	23	504	64	119	87	272	25	45	Catahua
Cedro	0	0	0	0	0	0	0	0	0	53	0	0	0	0	Cedro
Copaiba	783	1 041	1 406	2 103	1 696	2 529	828	17 764	549	235	1 341	471	1 178	792	Copaiba
Cumala	44	29	952	1 361	84	1 348	542	5 278	1 602	487	393	668	269	91	Cumala
Estoraque	214	88	63	124	400	140	109	2 479	15	174	371	180	448	93	Estoraque
Huayruro	42	256	2 080	1 707	2 640	2 448	1 147	18 148	690	994	1 500	491	1 501	550	Huayruro
Huimba negra	10	28	46	200	37	27	7	409	12	0	210	52	139	160	Huimba negra
Ishpingo	80	11	275	191	471	361	22	1 801	120	13	183	10	129	0	Ishpingo
Lagarto caspi	0	0	0	0	0	0	0	7	16	0	0	0	0	3	Lagarto caspi
Lupuna blanca	111	493	171	2 310	1 063	2 302	546	9 628	57	553	819	264	228	92	Lupuna blanca
Moena	56	38	3	673	55	459	162	2 231	229	27	98	273	215	550	Moena
Panguana	216	512	740	656	602	281	280	3 975	45	148	162	144	405	817	Panguana
Pashaco	16	85	90	230	67	555	90	4 249	350	345	337	74	282	642	Pashaco
Pumaquiro	0	0	167	160	0	268	88	882	45	0	55	58	0	33	Pumaquiro
Quinilla	89	340	341	591	567	541	178	2 885	254	12	131	447	288	405	Quinilla
Requia	19	101	168	26	34	43	0	615	0	0	157	17	19	0	Requia
Shihuahuaco	358	671	839	2 739	3 240	1 544	4 846	18 713	1 067	1 563	2 672	2 508	1 768	450	Shihuahuaco
Tornillo	37	156	930	892	949	4 099	1 661	13 943	680	86	679	1 252	1 731	2 574	Tornillo
Utucuro	0	0	0	0	0	0	0	2	0	0	0	0	3	0	Utucuro
Yacushapana	0	171	134	297	45	323	355	1 573	162	170	119	155	227	139	Yacushapana
Otros	551	2 295	1 846	4 311	2 757	4 972	4 794	33 290	2 753	1 672	2 773	3 823	10 356	3 288	Otros
TOTAL	3 755	7 773	13 787	22 715	18 979	27 260	20 907	189 626	11 962	8 043	13 442	14 361	22 546	14 742	TOTAL

Fuente: Gobierno Regional de Ucayali - Dirección de Gestión Forestal y Fauna Silvestre.

Elaboración: BCRP - Sucursal Iquitos.



Anexo Nº 04

UCAYALI: PRODUCCIÓN DE MADERA ASERRADA
(m³)

	2018								2019						
	Jun.	Jul.	Ago.	Set.	Oct.	Nov.	Dic.	Ene.-Dic.	Ene.	Feb.	Mar.	Abr.	May.	Jun.	
Especies de madera															Especies de madera
Aguano masha	0	3	122	129	100	16	30	403	4	110	52	5	10	3	Aguano masha
Caoba	0	0	0	0	0	0	0	0	0	0	0	0	0	0	Caoba
Capirona	28	134	134	132	195	228	138	2 481	347	187	178	332	343	86	Capirona
Cachimbo	3 017	3 639	5 408	4 376	6 943	6 136	5 175	53 996	4 733	4 656	4 747	3 541	3 314	2 458	Cachimbo
Catahua	303	94	228	134	500	296	111	3 359	7	162	676	176	287	59	Catahua
Cedro	0	0	0	0	0	0	0	0	0	33	63	0	0	0	Cedro
Copaiba	2 416	1 420	1 065	1 036	1 453	2 015	2 031	20 796	1 347	1 565	2 036	2 136	1 798	1 193	Copaiba
Cumala	519	311	855	795	1 693	1 985	1 413	11 073	1 362	1 407	1 413	1 304	1 584	794	Cumala
Estoraque	311	171	159	90	259	314	139	3 529	58	60	316	389	682	113	Estoraque
Huayruro	2 454	978	2 220	1 557	2 027	1 844	1 804	23 019	1 976	1 533	1 813	1 536	1 517	825	Huayruro
Huimba	31	51	50	85	90	50	72	623	101	67	176	134	55	111	Huimba
Ishpingo	140	145	277	246	205	36	185	1 723	139	108	83	338	175	45	Ishpingo
Lagarto caspi	9	0	27	3	11	2	14	111	21	0	0	0	0	13	Lagarto caspi
Lupuna	0	51	13	27	0	52	55	257	53	124	90	143	192	24	Lupuna
Marupa	63	3	0	4	3	12	0	611	7	17	34	9	4	14	Marupa
Moena	167	303	320	302	156	174	400	3 998	395	141	503	324	760	545	Moena
Pashaco	147	119	274	313	459	666	351	5 392	403	248	419	190	227	261	Pashaco
Pumaquiro	65	36	92	123	77	127	186	1 137	69	64	58	30	110	22	Pumaquiro
Quinilla	21	24	130	65	36	36	134	1 023	161	109	49	50	174	158	Quinilla
Requia	62	22	168	186	46	30	66	627	36	0	57	49	16	12	Requia
Shihuahuaco	1 008	1 321	1 696	1 771	1 752	1 626	1 859	24 212	2 112	2 954	1 738	33 374	28 110	1 567	Shihuahuaco
Tornillo	1 651	1 483	2 421	2 132	1 985	3 127	2 071	26 928	0	0	0	1 464	1 846	2 026	Tornillo
Utucuro	0	0	0	0	91	0	18	151	55	95	44	39	1	1	Utucuro
Yacushapana	27	62	85	19	7	2	18	474	71	155	90	35	199	240	Yacushapana
Otros	3 013	4 197	4 396	4 650	4 213	3 593	4 473	51 658	7 695	6 660	7 084	3 724	5 620	3 571	Otros
TOTAL	15 452	14 567	20 139	18 175	22 299	22 366	20 744	237 582	21 151	20 454	21 720	49 322	47 023	14 143	TOTAL

Fuente: Gobierno Regional de Ucayali - Dirección de Gestión Forestal y Fauna Silvestre.

Elaboración: BCRP - Sucursal Iquitos.

Anexo Nº 05

UCAYALI: PRODUCCIÓN DE HIDROCARBUROS LÍQUIDOS Y GAS

	2018								2019						
	Jun.	Jul.	Ago.	Set.	Oct.	Nov.	Dic.	Ene.-Dic.	Ene.	Feb.	Mar.	Abr.	May.	Jun.	
LÍQUIDOS GN ^{1/} *Lote 31-C (LGN)	32	31	29	27	24	27	28	383	28	25	26	23	25	20	LÍQUIDOS GN ^{1/} *Lote 31-C (LGN)
PETRÓLEO ^{1/} *Lote 131	64	70	80	82	91	88	96	1 002	106	97	96	90	95	92	PETRÓLEO ^{1/} *Lote 131
GAS NATURAL ^{2/} *Lote 31-C	258	749	779	1 128	201	2	285	4 538	266	191	101	106	381	272	GAS NATURAL ^{2/} *Lote 31-C

1/ Miles de barriles.

2/ Millones de pies cúbicos.

Fuente: Perú-Petro S.A.

Elaboración: BCRP - Sucursal Iquitos.

Anexo Nº 06

UCAYALI: PRODUCCIÓN MANUFACTURERA ^{1/}
(Índice de volumen físico: 2007=100)

C I I U	2018								2019						C I I U	
	Jun.	Jul.	Ago.	Set.	Oct.	Nov.	Dic.	Ene.-Dic.	Ene.	Feb.	Mar.	Abr.	May.	Jun.		
MANUFACTURA PRIMARIA	22,1	18,4	0,7	0,2	0,0	0,0	0,0	0,0	5,1	0,0	0,0	0,0	0,0	0,0	0,0	MANUFACTURA PRIMARIA
2320 -Refinación de petróleo	22,1	18,4	0,7	0,2	0,0	0,0	0,0	0,0	5,1	0,0	0,0	0,0	0,0	0,0	0,0	2320 -Refinación de petróleo
MANUFACTURA NO PRIMARIA	207,1	199,4	231,4	197,9	213,6	213,2	257,8	205,6	239,7	182,1	202,4	221,9	247,3	213,7	MANUFACTURA NO PRIMARIA	
1553 -Bebidas malteadas	377,1	360,8	406,2	342,3	359,5	360,7	464,7	353,5	423,8	305,0	340,1	270,4	334,7	395,5	1553 -Bebidas malteadas	
1554 -Bebidas gaseosas	217,0	308,1	343,3	321,6	317,7	264,8	254,7	286,8	235,4	161,2	245,3	228,0	241,6	275,8	1554 -Bebidas gaseosas	
2010 -Madera aserrada	71,0	67,0	92,6	83,5	102,5	102,8	95,4	91,0	97,2	94,0	99,8	226,7	216,2	65,0	2010 -Madera aserrada	
2021 -Triplay	59,8	72,0	84,5	57,8	63,8	69,5	55,9	58,7	59,0	44,1	62,4	63,9	72,6	68,6	2021 -Triplay	
2710 -Calaminas y varillas	16,7	9,5	9,6	9,5	11,1	5,3	3,4	11,7	16,7	8,0	17,3	3,3	3,5	0,0	2710 -Calaminas y varillas	
2899 -Clavos para madera	0,0	0,0	0,0	0,0	0,0	0,0	0,0	0,0	0,0	0,0	0,0	0,0	0,0	0,0	2899 -Clavos para madera	
TOTAL	144,9	138,6	153,9	131,5	141,8	141,6	171,2	138,2	159,1	120,9	134,4	147,3	164,2	141,9	TOTAL	

1/ Cifras preliminares

Fuente: Dirección Regional de la Producción de Ucayali - Encuesta a Empresas Industriales.

Elaboración: BCRP - Sucursal Iquitos.

Anexo Nº 07

UCAYALI: PRODUCCIÓN MANUFACTURERA ^{1/}
(Variación Porcentual)

C I I U	2018/2017								2019/2018						C I I U
	Jun.	Jul.	Ago.	Set.	Oct.	Nov.	Dic.	Ene.-Dic.	Ene.	Feb.	Mar.	Abr.	May.	Jun.	
MANUFACTURA PRIMARIA	-72,1	-80,9	-99,2	-99,7	-100,0	-100,0	-100,0	-91,2	-100,0	-100,0	-100,0	-100,0	-	-100,0	MANUFACTURA PRIMARIA
2320 -Refinación de petróleo	-72,1	-80,9	-99,2	-99,7	-100,0	-100,0	-100,0	-91,2	-100,0	-100,0	-100,0	-100,0	-	-100,0	2320 -Refinación de petróleo
MANUFACTURA NO PRIMARIA	6,1	13,4	11,5	-2,7	2,7	-3,0	23,4	9,5	17,4	7,6	18,8	13,0	19,8	3,2	MANUFACTURA NO PRIMARIA
1553 -Bebidas malteadas	2,1	7,3	5,5	-4,0	2,7	-4,4	37,0	5,5	26,5	13,2	24,6	-16,7	-9,2	4,9	1553 -Bebidas malteadas
1554 -Bebidas gaseosas	-8,9	14,8	14,7	15,9	12,4	-17,7	-8,6	16,2	-22,4	-51,0	30,3	-19,8	-21,8	27,1	1554 -Bebidas gaseosas
2010 -Madera aserrada	102,8	181,2	111,7	25,5	20,5	25,7	-4,9	65,4	-9,3	-1,0	0,2	125,7	188,1	-8,5	2010 -Madera aserrada
2021 -Triplay	-22,9	-7,5	-0,4	-28,0	-20,6	-11,3	-27,5	-21,9	23,7	102,4	14,8	5,4	27,2	14,8	2021 -Triplay
2710 -Calaminas y varillas	-	-	-	-35,9	28,4	-64,8	-54,6	-32,0	13,0	-43,9	7,9	-78,4	-76,5	-	2710 -Calaminas y varillas
2899 -Clavos de madera	-	-	-	-	-	-	-	-	-	-	-	-	-	-	2899 -Clavos de madera
TOTAL	-7,2	-7,1	-7,1	-18,3	-15,6	-15,3	18,6	-4,1	14,9	6,2	17,5	12,1	19,8	-2,1	TOTAL

1/ cifras preliminares

Fuente: Dirección Regional de la Producción de Ucayali - Encuesta a Empresas Industriales.

Elaboración: BCRP - Sucursal Iquitos.



Anexo Nº 08

**PUCALLPA: EMPLEO FORMAL URBANO EN EMPRESAS DE 10 Y MÁS TRABAJADORES
POR SECTORES ECONÓMICOS
(Variación porcentual con respecto al mismo mes del año anterior)**

Año	Mes	Primario ^{1/}	Industria	Comercio	Transporte	Servicios ^{2/}	Total
2018	JUN.	-16,1	-13,7	1,1	-5,5	-1,6	-5,8
	JUL.	-14,8	-14,4	2,0	-0,3	-1,5	-5,4
	AGO.	-13,0	-8,5	2,7	-1,7	5,5	-1,4
	SET.	1,8	-9,7	0,7	-2,9	1,0	-2,3
	OCT.	4,3	-5,9	2,5	0,7	1,2	0,0
	NOV.	4,2	-8,8	0,8	2,9	3,0	-0,8
	DIC.	12,1	-9,1	2,1	3,8	4,4	0,4
2019	ENE.	-8,7	-7,1	1,4	0,4	7,7	-0,4
	FEB.	-14,5	-7,6	0,3	-2,2	10,5	-1,0
	MAR.	-15,3	-0,5	0,4	-3,6	23,9	4,5
	ABR.	-15,6	-0,3	-2,2	2,8	3,8	0,0
	MAY.	-18,1	1,6	-3,2	4,5	-2,4	-1,5
	JUN. ^{3/}	-7,0	2,0	-5,2	12,6	1,3	0,7

Nota: La información corresponde al primer día de cada mes.

1/ Conformada por las subramas agricultura, pesca y minería.

2/ Conformada por las subramas servicios prestados a empresas, restaurantes y hoteles, establecimientos financieros, enseñanza, servicios sociales y comunales; y electricidad, gas y agua.

3/ Preliminar.

Fuente: MTPE – Encuesta Nacional de Variación Mensual del Empleo (ENVME).

Elaboración: BCRP - Sucursal Iquitos.

Anexo Nº 09

UCAYALI: EXPORTACIONES POR GRUPO DE PRODUCTOS ^{1/}
(Valor FOB - Millones de US\$)

	2018								2019						
	Jun.	Jul.	Ago.	Set.	Oct.	Nov.	Dic.	Ene.-Dic.	Ene.	Feb.	Mar.	Abr.	May.	Jun.	
Productos no tradicionales	2,1	1,7	2,0	1,7	2,1	1,8	1,4	20,3	1,4	1,2	1,5	1,7	1,2	2,5	Productos no tradicionales
Forestales	1,4	1,3	1,8	1,4	1,4	1,3	1,0	16,1	1,2	1,0	1,3	1,5	1,0	1,8	Forestales
- Madera aserrada	0,4	0,7	0,7	0,4	0,5	0,3	0,3	6,6	0,4	0,3	0,8	0,6	0,6	0,2	- Madera aserrada
- Tablillas y frisos	0,8	0,6	1,0	0,8	0,9	0,9	0,6	8,7	0,7	0,6	0,4	0,4	0,2	0,5	- Tablillas y frisos
- Machihembrado	0,0	0,0	0,0	0,0	0,0	0,0	0,0	0,0	0,0	0,0	0,0	0,0	0,0	0,0	- Machihembrado
- Triplay	0,0	0,0	0,0	0,0	0,0	0,0	0,0	0,1	0,0	0,0	0,0	0,0	0,0	0,0	- Triplay
- Tableros	0,0	0,0	0,0	0,0	0,0	0,0	0,0	0,0	0,0	0,0	0,0	0,0	0,0	0,0	- Tableros
- Tarugos y trefilados	0,0	0,0	0,0	0,0	0,0	0,0	0,0	0,0	0,0	0,0	0,0	0,0	0,0	0,0	- Tarugos y trefilados
- Otros acabados	0,1	0,0	0,2	0,1	0,0	0,1	0,1	0,7	0,1	0,1	0,1	0,5	0,1	1,1	- Otros acabados
Agroindustriales	0,7	0,5	0,2	0,2	0,5	0,4	0,3	3,5	0,2	0,1	0,1	0,1	0,2	0,7	Agroindustriales
- Camu camu	0,0	0,0	0,0	0,0	0,0	0,0	0,0	0,1	0,0	0,0	0,0	0,0	0,0	0,1	- Camu camu
- Uña de gato	0,0	0,0	0,0	0,0	0,0	0,0	0,0	0,0	0,0	0,0	0,0	0,0	0,0	0,0	- Uña de gato
- Sangre de grado	0,0	0,0	0,0	0,0	0,0	0,0	0,0	0,0	0,0	0,0	0,0	0,0	0,0	0,0	- Sangre de grado
- Cacao en grano	0,7	0,5	0,2	0,2	0,5	0,4	0,3	3,4	0,2	0,1	0,1	0,1	0,2	0,6	- Cacao en grano
- Otros	0,0	0,0	0,0	0,0	0,1	0,0	0,0	0,1	0,0	0,0	0,0	0,0	0,0	0,0	- Otros
Pesqueros	0,0	0,0	0,0	0,0	0,0	0,0	0,0	0,0	0,0	0,0	0,0	0,0	0,0	0,0	Pesqueros
- Peces ornamentales	0,0	0,0	0,0	0,0	0,0	0,0	0,0	0,0	0,0	0,0	0,0	0,0	0,0	0,0	- Peces ornamentales
- Pescado congelado	0,0	0,0	0,0	0,0	0,0	0,0	0,0	0,0	0,0	0,0	0,0	0,0	0,0	0,0	- Pescado congelado
- Pescado seco salado	0,0	0,0	0,0	0,0	0,0	0,0	0,0	0,0	0,0	0,0	0,0	0,0	0,0	0,0	- Pescado seco salado
Otros	0,0	0,0	0,0	0,1	0,1	0,2	0,0	0,7	0,0	0,0	0,1	0,0	0,0	0,0	Otros
Resto	0,0	0,0	0,0	0,0	0,0	0,0	0,0	0,0	0,0	0,0	0,0	0,0	0,0	0,0	Resto
TOTAL EXPORTACIONES	2,1	1,7	2,0	1,7	2,1	1,8	1,4	20,3	1,4	1,2	1,5	1,7	1,2	2,5	TOTAL EXPORTACIONES

1/ cifras preliminares.

Fuente: SUNAT.

Elaboración: BCRP - Sucursal Iquitos.



Anexo Nº 10

UCAYALI: EJECUCIÓN DEL PRESUPUESTO DE GASTOS DEL GOBIERNO NACIONAL ^{1/}
(Millones de soles)

	2018								2019						
	Jun.	Jul.	Ago.	Set.	Oct.	Nov.	Dic.	Ene.-Dic.	Ene.	Feb.	Mar.	Abr.	May.	Jun.	
GASTOS NO FINANCIEROS	48,0	58,8	54,4	52,1	51,9	45,4	109,6	663,8	44,7	43,9	40,4	52,2	54,3	51,0	GASTOS NO FINANCIEROS
a. GASTOS CORRIENTES	41,4	51,8	43,3	43,3	46,2	39,3	61,2	538,9	44,0	42,7	38,4	44,9	48,1	42,3	a. GASTOS CORRIENTES
1. Personal y obligaciones	18,8	20,1	18,3	16,9	16,8	17,5	22,1	226,1	18,2	19,4	19,3	19,2	20,6	19,9	1. Personal y obligaciones
2. Pensiones y prestaciones sociales	1,1	2,0	2,1	2,1	1,2	1,9	2,0	18,3	1,2	1,1	1,3	1,3	1,1	1,2	2. Pensiones y prestaciones sociales
3. Bienes y servicios	10,8	13,2	10,7	10,4	12,7	12,1	23,2	143,1	4,8	14,9	12,5	11,2	11,4	10,0	3. Bienes y servicios
4. Donaciones y transferencias	0,0	11,1	0,8	7,9	3,0	0,8	4,2	44,5	19,0	0,0	0,0	0,1	0,6	0,2	4. Donaciones y transferencias
5. Otros gastos corrientes	10,7	5,3	11,5	6,0	12,5	6,9	9,8	107,0	0,8	7,2	5,3	13,1	14,5	10,9	5. Otros gastos corrientes
b. GASTOS DE CAPITAL	6,6	7,0	11,1	8,8	5,7	6,1	48,4	124,9	0,7	1,2	2,0	7,3	6,1	8,7	b. GASTOS DE CAPITAL
1. Adquisición de activos no financieros	4,6	7,0	11,1	8,7	5,3	5,1	19,0	90,3	0,7	1,2	2,0	4,9	2,7	5,7	1. Adquisición de activos no financieros
2. Donaciones y transferencias	0,5	0,0	0,0	0,0	0,0	1,0	29,4	32,7	0,0	0,0	0,0	0,1	0,0	2,0	2. Donaciones y transferencias
3. Otros gastos de capital	1,5	0,0	0,0	0,1	0,3	0,0	0,0	1,9	0,0	0,0	0,0	2,4	3,4	1,0	3. Otros gastos de capital

1/ Información actualizada al 31 de julio de 2019.

Fuente: MEF.

Elaboración: BCRP - Sucursal Iquitos.

Anexo Nº 11

UCAYALI: EJECUCIÓN DEL PRESUPUESTO DE GASTOS DEL GOBIERNO REGIONAL ^{1/}
(Millones de soles)

	2018								2019						
	Jun.	Jul.	Ago.	Set.	Oct.	Nov.	Dic.	Ene.-Dic.	Ene.	Feb.	Mar.	Abr.	May.	Jun.	
GASTOS NO FINANCIEROS	76,8	80,0	80,7	72,7	62,1	107,5	82,1	862,4	138,6	74,9	64,7	55,5	89,3	103,0	GASTOS NO FINANCIEROS
a. GASTOS CORRIENTES	64,6	58,8	51,8	50,6	51,2	51,2	68,0	638,3	45,5	49,5	49,4	52,8	52,6	72,3	a. GASTOS CORRIENTES
1. Personal y obligaciones	36,2	40,2	35,5	36,0	35,7	35,6	40,0	444,3	39,3	40,0	35,9	38,5	38,0	39,2	1. Personal y obligaciones
2. Pensiones y prestaciones sociales	2,0	2,3	1,9	1,8	2,1	1,8	3,0	26,7	2,5	1,9	3,4	1,9	1,9	1,9	2. Pensiones y prestaciones sociales
3. Bienes y servicios	11,4	13,0	14,2	12,4	13,2	13,0	24,5	145,5	3,3	7,5	10,0	12,3	12,2	11,5	3. Bienes y servicios
4. Donaciones y transferencias corrientes	0,0	0,0	0,0	0,0	0,0	0,0	0,0	0,5	0,2	0,0	0,0	0,0	0,0	0,0	4. Donaciones y transferencias corrientes
5. Otros gastos corrientes	15,0	3,3	0,1	0,4	0,2	0,7	0,5	21,4	0,3	0,1	0,2	0,1	0,6	19,6	5. Otros gastos corrientes
b. GASTOS DE CAPITAL	12,2	21,2	28,9	22,2	10,9	56,3	14,1	224,0	93,0	25,4	15,3	2,7	36,7	30,7	b. GASTOS DE CAPITAL
1. Adquisición de activos no financieros	12,2	21,2	28,9	22,2	10,9	56,3	14,1	223,4	93,0	25,4	15,3	2,7	36,7	30,7	1. Adquisición de activos no financieros
2. Donaciones y transferencias	0,0	0,0	0,0	0,0	0,0	0,0	0,0	0,6	0,0	0,0	0,0	0,0	0,0	0,0	2. Donaciones y transferencias
3. Otros gastos de capital	0,0	0,0	0,0	0,0	0,0	0,0	0,0	0,0	0,0	0,0	0,0	0,0	0,0	0,0	3. Otros gastos de capital

1/ Información actualizada al 31 de julio de 2019.

Fuente: MEF.

Elaboración: BCRP - Sucursal Iquitos.

Anexo Nº 12

UCAYALI: EJECUCIÓN DEL PRESUPUESTO DE GASTOS DE LOS GOBIERNOS LOCALES 1/
(Millones de soles)

	2018								2019						
	Jun.	Jul.	Ago.	Set.	Oct.	Nov.	Dic.	Ene.-Dic.	Ene.	Feb.	Mar.	Abr.	May.	Jun.	
GASTOS NO FINANCIEROS	31,1	45,4	36,1	36,9	33,1	38,3	52,3	394,1	8,4	17,9	33,4	44,9	22,9	46,0	GASTOS NO FINANCIEROS
a. GASTOS CORRIENTES	15,5	16,4	13,8	11,4	15,3	16,7	18,4	176,9	6,7	12,2	15,6	16,4	18,4	16,8	a. GASTOS CORRIENTES
1. Personal y obligaciones	2,6	3,5	2,5	2,3	3,0	2,6	3,6	34,4	4,2	1,2	2,1	2,5	2,6	2,3	1. Personal y obligaciones
2. Pensiones y prestaciones sociales	0,7	1,6	0,7	0,8	1,1	1,2	2,0	11,5	0,2	0,2	0,3	0,8	0,8	1,1	2. Pensiones y prestaciones sociales
3. Bienes y servicios	11,7	11,1	10,4	8,1	10,7	12,0	12,6	126,9	2,2	10,5	12,9	12,8	14,9	13,4	3. Bienes y servicios
4. Donaciones y transferencias	0,2	0,1	0,1	0,1	0,4	0,6	0,3	2,7	0,1	0,2	0,2	0,2	0,1	0,0	4. Donaciones y transferencias
5. Otros gastos corrientes	0,2	0,1	0,1	0,1	0,1	0,2	0,1	1,5	0,0	0,0	0,1	0,2	0,1	0,0	5. Otros gastos corrientes
b. GASTOS DE CAPITAL	15,6	29,1	22,4	25,5	17,8	21,6	33,9	217,1	1,7	5,7	17,8	28,5	4,5	29,1	b. GASTOS DE CAPITAL
1. Adquisición de activos no financieros	15,6	28,5	22,4	24,5	18,8	21,6	33,9	216,5	1,7	5,7	17,8	28,5	4,5	29,1	1. Adquisición de activos no financieros
2. Donaciones y transferencias	0,0	0,6	0,0	1,0	-1,0	0,0	0,0	0,6	0,0	0,0	0,0	0,0	0,0	0,0	2. Donaciones y transferencias
3. Otros gastos de capital	0,0	0,0	0,0	0,0	0,0	0,0	0,0	0,0	0,0	0,0	0,0	0,0	0,0	0,0	3. Otros gastos de capital

1/ Información actualizada al 31 de julio de 2019.

Fuente: MEF.

Elaboración: BCRP - Sucursal Iquitos.

Anexo Nº 13

UCAYALI: INVERSIÓN NO FINANCIERA DEL GOBIERNO NACIONAL ^{1/}
(Millones de soles)

FUNCIÓN	2018								2019						FUNCIÓN
	Jun.	Jul.	Ago.	Set.	Oct.	Nov.	Dic.	Ene.-Dic.	Ene.	Feb.	Mar.	Abr.	May.	Jun.	
Planeamiento	0,0	0,0	0,1	0,1	0,4	0,2	0,4	1,5	0,0	0,0	0,0	0,1	0,1	0,1	Planeamiento
Justicia	0,1	0,3	0,2	0,1	0,2	0,2	0,2	1,5	0,0	0,2	0,1	0,1	0,3	0,1	Justicia
Agropecuaria	0,4	0,5	0,5	0,5	0,6	0,6	2,8	6,5	0,0	0,1	0,2	0,4	0,8	0,6	Agropecuaria
Protección social	0,0	0,0	0,0	0,0	0,0	0,0	0,0	0,0	0,0	0,0	0,0	0,0	0,0	0,0	Protección social
Trabajo	0,0	0,0	0,0	0,0	0,0	0,0	0,0	0,1	0,0	0,0	0,0	0,0	0,0	0,0	Trabajo
Industria	0,1	0,1	0,0	0,1	0,2	0,0	-0,1	0,4	0,0	0,1	0,0	0,0	0,0	0,0	Industria
Defensa y seguridad Nacional	0,0	0,0	0,0	0,0	0,0	0,3	0,1	0,4	0,0	0,0	0,0	0,0	0,0	0,0	Defensa y seguridad Nacional
Educación	1,2	1,1	0,8	0,8	2,5	1,7	9,4	26,4	0,0	0,0	0,1	0,0	0,1	0,3	Educación
Cultura y deporte	0,0	0,0	0,0	0,0	0,0	0,0	0,0	0,0	0,0	0,0	0,0	0,0	0,0	0,0	Cultura y deporte
Energía	0,8	0,3	0,0	0,1	0,0	0,0	0,7	4,8	0,0	0,0	0,0	0,0	0,0	0,0	Energía
Saneamiento	0,0	0,0	0,0	0,0	0,1	0,0	0,4	0,5	0,0	0,0	0,0	1,1	0,0	0,0	Saneamiento
Salud	0,0	0,0	0,0	0,0	0,0	0,0	0,0	0,0	0,0	0,0	0,0	0,0	0,0	0,0	Salud
Ambiente	0,2	0,0	0,2	0,0	0,1	0,0	0,1	0,7	0,0	0,0	0,0	0,0	0,0	0,1	Ambiente
Transporte	1,8	0,6	6,8	0,0	0,2	0,0	2,4	27,0	0,0	0,1	1,0	2,2	0,5	3,2	Transporte
Turismo	0,1	4,1	2,5	7,0	1,1	1,9	2,3	19,9	0,6	0,6	0,6	0,9	0,8	1,1	Turismo
Vivienda y desarrollo urbano	0,0	0,0	0,0	0,0	0,0	0,0	0,0	0,2	0,0	0,0	0,0	0,0	0,0	0,0	Vivienda y desarrollo urbano
Orden público y seguridad	0,0	0,0	0,0	0,0	0,0	0,1	0,2	0,4	0,0	0,0	0,0	0,0	0,1	0,1	Orden público y seguridad
TOTAL DE INVERSIONES	4,6	7,0	11,1	8,7	5,3	5,1	19,0	90,3	0,7	1,2	2,0	4,9	2,7	5,7	TOTAL DE INVERSIONES

1/ Información actualizada al 31 de julio de 2019.

Fuente: MEF.

Elaboración: BCRP - Sucursal Iquitos.



Anexo Nº 14

UCAYALI: INVERSIÓN NO FINANCIERA DEL GOBIERNO REGIONAL ^{1/}
(Millones de soles)

FUNCIÓN	2018								2019						FUNCIÓN
	Jun.	Jul.	Ago.	Set.	Oct.	Nov.	Dic.	Ene.-Dic.	Ene.	Feb.	Mar.	Abr.	May.	Jun.	
Planeamiento	0,5	2,0	0,5	1,7	0,8	0,3	2,0	9,6	10,7	0,4	0,4	0,2	9,4	0,6	Planeamiento
Agropecuaria	0,3	0,5	1,2	1,0	0,6	0,5	1,0	6,6	0,0	0,2	0,3	0,8	0,9	0,3	Agropecuaria
Protección social	0,0	0,0	0,0	0,0	0,0	0,0	0,0	0,1	0,0	0,0	0,0	0,0	0,0	0,0	Protección social
Trabajo	0,0	0,0	0,0	0,0	0,0	0,0	0,0	0,1	0,0	0,0	0,0	0,0	0,0	0,0	Trabajo
Orden público y seguridad	0,0	0,1	0,0	0,0	0,0	0,0	0,0	0,4	0,0	0,0	0,0	0,0	0,0	0,0	Orden público y seguridad
Educación	4,3	2,7	3,2	4,7	1,7	20,3	3,9	51,1	0,0	6,2	8,6	0,6	6,6	8,0	Educación
Cultura y Deporte	0,2	0,1	0,8	0,2	0,0	0,5	0,7	3,8	0,0	0,0	0,0	0,0	0,0	0,0	Cultura y Deporte
Energía	0,1	0,1	0,0	0,0	0,0	0,0	0,0	1,2	0,0	0,0	0,0	0,0	0,0	0,0	Energía
Pesca	0,2	0,1	0,1	0,1	0,2	0,1	0,1	1,2	0,0	0,0	0,1	0,1	0,1	0,2	Pesca
Saneamiento	0,0	0,1	0,0	0,1	0,0	19,5	-6,7	13,8	0,0	0,0	0,8	0,0	1,1	1,2	Saneamiento
Salud	3,1	13,2	16,0	9,3	3,7	9,6	9,1	97,6	61,8	10,3	0,7	0,8	2,6	10,6	Salud
Medio ambiente	0,1	0,2	0,1	0,4	0,0	0,0	0,0	1,4	0,0	0,0	0,0	0,0	0,0	0,0	Medio ambiente
Transporte	1,2	0,6	4,2	2,7	2,6	4,2	2,2	20,9	20,5	7,6	4,0	0,1	15,6	9,8	Transporte
Turismo	0,0	0,0	0,0	0,0	0,0	0,0	0,0	0,1	0,0	0,0	0,0	0,0	0,0	0,0	Turismo
Vivienda y desarrollo urbano	1,9	1,1	1,1	1,1	1,1	1,0	1,6	12,3	0,0	0,7	0,3	0,0	0,4	0,0	Vivienda y desarrollo urbano
Minería	0,0	0,0	0,0	0,0	0,0	0,0	0,0	0,0	0,0	0,0	0,0	0,0	0,0	0,0	Minería
Industria	0,3	0,4	1,4	0,8	0,2	0,0	0,2	3,4	0,0	0,0	0,0	0,1	0,0	0,1	Industria
Comunicaciones	0,0	0,0	0,0	0,0	0,0	0,0	0,0	0,1	0,0	0,0	0,0	0,0	0,0	0,0	Comunicaciones
TOTAL DE INVERSIONES	12,2	21,2	28,9	22,2	10,9	56,3	14,1	223,4	93,0	25,4	15,3	2,7	36,7	30,7	TOTAL DE INVERSIONES

1/ Información actualizada al 31 de julio de 2019.

Fuente: MEF.

Elaboración: BCRP - Sucursal Iquitos.

Anexo Nº 15

UCAYALI: INVERSIÓN NO FINANCIERA DE LOS GOBIERNOS LOCALES ^{1/}
(Millones de soles)

FUNCIÓN	2018								2019						FUNCIÓN
	Jun.	Jul.	Ago.	Set.	Oct.	Nov.	Dic.	Ene.-Dic.	Ene.	Feb.	Mar.	Abr.	May.	Jun.	
Planeamiento	0,7	0,8	0,7	0,4	1,7	1,4	1,5	9,9	0,1	0,9	0,9	4,7	1,1	3,1	Planeamiento
Agropecuaria	0,2	0,3	0,5	0,4	1,1	0,6	1,0	5,0	0,0	0,0	0,0	0,0	0,1	0,2	Agropecuaria
Protección social	1,2	0,7	0,1	0,1	0,5	0,2	0,8	5,5	0,0	0,4	0,3	0,3	0,3	0,5	Protección social
Trabajo	0,0	0,0	0,0	0,0	0,0	0,0	0,0	0,0	0,0	0,0	0,0	0,0	0,0	0,0	Trabajo
Orden público y seguridad	0,4	0,6	0,4	2,6	0,5	0,7	3,3	10,8	0,0	0,1	0,0	0,0	0,0	0,2	Orden público y seguridad
Educación	3,1	1,5	1,5	2,3	1,0	2,0	5,4	25,4	0,1	1,1	1,0	1,0	1,0	3,5	Educación
Cultura y deporte	0,2	0,8	0,3	0,8	1,2	1,2	0,6	7,8	0,0	0,0	0,1	0,3	0,4	1,5	Cultura y deporte
Energía	0,6	1,6	0,5	2,1	1,6	1,8	0,9	11,7	0,0	0,5	0,1	0,3	0,3	0,2	Energía
Industria	0,0	0,0	0,0	0,0	0,0	0,0	0,0	0,3	0,0	0,0	0,0	0,0	0,0	0,0	Industria
Comercio	1,1	1,9	0,1	0,5	0,3	0,8	0,2	6,0	0,0	0,3	0,3	0,1	0,0	0,0	Comercio
Saneamiento	3,0	12,8	12,6	8,7	3,2	5,1	7,4	59,8	0,0	1,1	14,8	17,9	1,1	15,2	Saneamiento
Salud	0,0	0,0	0,0	0,0	0,0	0,3	0,3	0,9	0,0	0,2	0,0	0,0	0,0	0,0	Salud
Ambiente	1,0	0,3	0,2	0,6	0,8	1,3	2,0	7,3	0,0	0,0	0,0	0,0	0,1	0,2	Ambiente
Transporte	2,4	5,5	4,0	6,3	6,7	5,8	9,8	56,0	1,4	1,1	0,3	3,9	0,1	3,9	Transporte
Comunicaciones	0,0	0,0	0,0	0,0	0,1	0,2	0,4	0,7	0,0	0,1	0,1	0,0	0,0	0,0	Comunicaciones
Turismo	0,0	0,0	0,0	0,0	0,0	0,0	0,0	0,1	0,0	0,0	0,0	0,0	0,0	0,0	Turismo
Vivienda y desarrollo urbano	1,6	1,8	1,6	-0,4	0,4	0,3	0,3	9,2	0,0	0,0	0,0	0,0	0,0	0,6	Vivienda y desarrollo urbano
TOTAL DE INVERSIONES	15,6	28,5	22,4	24,5	18,8	21,6	33,9	216,5	1,7	5,7	17,8	28,5	4,5	29,1	TOTAL DE INVERSIONES

1/ Información actualizada al 31 de julio de 2019.

Fuente: MEF.

Elaboración: BCRP - Sucursal Iquitos.



Anexo Nº 16

UCAYALI: DEPÓSITOS ^{1/}
(Saldos en millones de soles)

	2018							2019						
	Jun.	Jul.	Ago.	Set.	Oct.	Nov.	Dic.	Ene.	Feb.	Mar.	Abr.	May.	Jun.	
A. BANCA MÚLTIPLE	571	586	564	570	562	539	537	576	638	698	695	665	661	A. BANCA MÚLTIPLE
B. EMPRESAS FINANCIERAS	10	11	11	11	12	12	12	12	12	12	12	12	13	B. EMPRESAS FINANCIERAS
C. ENTIDADES MICROF. N.B.	75	80	83	84	84	86	87	81	81	79	76	79	79	C. ENTIDADES MICROF. N.B.
D. BANCO DE LA NACIÓN	121	124	126	127	126	133	137	134	139	132	131	131	142	D. BANCO DE LA NACIÓN
TOTAL	778	800	785	793	784	770	773	803	870	921	914	888	895	TOTAL

1/ cifras preliminares.

Fuente: SBS y AFP.

Elaboración: BCRP - Sucursal Iquitos.

Anexo Nº 17

UCAYALI: CRÉDITO ^{1/}
(Saldos en millones de soles)

	2018							2019						
	Jun.	Jul.	Ago.	Set.	Oct.	Nov.	Dic.	Ene.	Feb.	Mar.	Abr.	May.	Jun.	
A. BANCA MÚLTIPLE	1 089	1 096	1 102	1 102	1 109	1 127	1 123	1 124	1 120	1 122	1 114	1 124	1 113	A. BANCA MÚLTIPLE
B. EMPRESAS FINANCIERAS	131	131	133	134	136	140	143	144	146	148	149	150	150	B. EMPRESAS FINANCIERAS
C. CAJAS MUNICIPALES	266	267	270	276	277	280	284	286	289	288	292	295	295	C. CAJAS MUNICIPALES
D. EDPYMES	9	9	9	9	10	10	10	10	10	10	10	10	9	D. EDPYMES
E. CAJAS RURALES	6	6	6	6	6	6	6	6	6	6	6	6	6	E. CAJAS RURALES
F. BANCO DE LA NACIÓN ^{2/}	118	121	123	125	127	129	130	132	131	132	132	132	132	F. BANCO DE LA NACIÓN ^{2/}
G. AGROBANCO ^{3/}	23	23	22	23	22	21	20	20	20	19	19	8	8	G. AGROBANCO ^{3/}
TOTAL	1 642	1 652	1 665	1 675	1 686	1 712	1 716	1 720	1 721	1 724	1 722	1 724	1 712	TOTAL
- Moneda nacional	1 551	1 553	1 561	1 574	1 582	1 605	1 611	1 608	1 612	1 619	1 620	1 623	1 620	- Moneda nacional
- Moneda extranjera	91	99	104	101	105	107	105	112	109	105	102	100	92	- Moneda extranjera

1/ cifras preliminares.

2/ Solo considera los créditos de consumo e hipotecario.

3/ No considera los créditos a las demás empresas del Sistema Financiero.

Fuente: SBS y AFP.

Elaboración: BCRP - Sucursal Iquitos.



Anexo Nº 18

UCAYALI: TASA DE MOROSIDAD ^{1/}
(En porcentaje)

ENTIDADES FINANCIERAS	2018							2019						ENTIDADES FINANCIERAS
	Jun.	Jul.	Ago.	Set.	Oct.	Nov.	Dic.	Ene.	Feb.	Mar.	Abr.	May.	Jun.	
Banca Múltiple	9,9	10,1	9,7	9,4	9,4	9,1	9,1	8,9	8,2	8,2	8,6	8,5	n.d.	Banca Múltiple
Empresas Financieras	5,3	5,4	5,7	5,5	5,7	5,3	5,5	5,3	5,3	5,6	5,8	6,1	n.d.	Empresas Financieras
Cajas Municipales	6,5	6,3	6,3	6,6	6,8	6,9	6,7	7,0	8,1	7,1	7,3	7,1	n.d.	Cajas Municipales
Cajas Rurales de Ahorro y Crédito	4,4	4,7	4,3	4,3	4,0	3,7	4,2	4,3	4,5	4,2	4,6	5,9	n.d.	Cajas Rurales de Ahorro y Crédito
EDPYMEs	13,4	16,3	15,5	14,4	13,3	15,1	12,0	11,8	11,9	9,7	11,8	12,0	n.d.	EDPYMEs
Banco de la Nación ^{2/}	2,5	2,5	2,5	2,5	2,4	2,5	2,5	2,5	2,7	2,8	3,0	3,3	n.d.	Banco de la Nación ^{2/}
Agrobanco ^{3/}	-	-	-	-	-	-	-	-	-	-	-	-	-	Agrobanco ^{3/}
TOTAL	8,4	8,5	8,2	8,1	8,1	7,9	7,8	7,7	7,5	7,3	7,7	7,6	n.d.	TOTAL

1/ cifras preliminares, calculada en base a: (créditos vencidos + créditos en cobranza judicial) / colocaciones brutas.

2/ Solo considera los créditos de consumo e hipotecario.

3/ No considera los créditos a las demás empresas del Sistema Financiero.

Fuente: SBS y AFP.

Elaboración: BCRP - Sucursal Iquitos.