

BANCO CENTRAL DE RESERVA DEL PERÚ
SUCURSAL IQUITOS



UCAYALI: Síntesis de Actividad Económica
ENERO 2019¹

Departamento de Estudios Económicos

¹ En el presente informe participaron Arnulfo Cumbicus y Mario López.

ÍNDICE

	<i>Página</i>
RESUMEN EJECUTIVO.....	3
I. ACTIVIDAD PRODUCTIVA.....	5
1. Actividad primaria.....	5
1.1. Sector agropecuario.....	5
1.2. Sector pesca.....	6
1.3. Sector minería.....	7
2. Otros indicadores sectoriales.....	6
2.1 Sector manufactura.....	9
2.2 Arribos de turistas a los establecimientos de hospedaje.....	10
II. ASPECTOS LABORALES.....	10
1. Empleo.....	11
III. SECTOR EXTERNO.....	11
1. Exportaciones.....	12
IV. CRÉDITO Y DEPÓSITOS.....	12
1. Crédito.....	12
2. Depósitos.....	14
V. EJECUCIÓN DEL PRESUPUESTO DE GASTOS DEL GOBIERNO GENERAL.....	16
1. Gasto corriente no financiero.....	15
2. Inversión pública.....	16
VI. ANEXOS.....	18

RESUMEN EJECUTIVO

Principales hechos de importancia

- El sector **agropecuario** avanzó en 22,0 por ciento interanual en enero, impulsado por los resultados robustos de los sub-sectores agrícola y pecuario; y también **minería** creció en 12,2 por ciento; mientras **pesca** disminuyó en 3,5 por ciento interanual.
- En **otros indicadores** de actividad económica avanzaron la inversión pública (696,1 por ciento) y la manufactura (12,8 por ciento).

Actividad primaria

- El sector **agropecuario** creció en 22,0 por ciento interanual en enero, impulsado por los resultados positivos de los sub-sector agrícola y pecuario y la presencia de lluvias, a pesar de la creciente y los desbordes de los ríos Aguaytía, Neshuya y San Alejandro.
- El sector **pesca** se contrajo en 3,5 por ciento interanual en enero, inducido por la escasez de ciertas especies continentales, como ractacara, boquichico y chiu chiu, lo cual originó un menor desembarque de pescado para consumo humano directo.
- El sector **minería** avanzó en 12,2 por ciento interanual en enero, debido a la mayor producción de gas natural en el lote 31-C y de petróleo crudo en el lote 131.

Otros indicadores de actividad económica

- La **manufactura** se expandió en 12,8 por ciento interanual en enero, debido al resultado positivo de la industria no primaria.
- El número de **arribos de turistas a los establecimientos de hospedaje** se expandió en 15,5 por ciento en diciembre, impulsado por el dinamismo del turismo interno y receptivo; con ello, en el periodo enero-diciembre acumuló un crecimiento de 15,2 por ciento, explicado por el mayor flujo de turistas nacionales y extranjeros.
- El **empleo** en empresas privadas formales de 10 y más trabajadores en Pucallpa registró una disminución de 0,4 por ciento interanual en enero, explicada por el menor requerimiento de trabajadores en las actividades económicas manufactura y primaria.
- El **crédito total** creció 6,6 por ciento interanual en diciembre, a S/ 1 716 millones; asimismo, los **créditos de consumo e hipotecario** avanzaron 14,4 por ciento y 8,3 por ciento interanual, respectivamente; y el tipo empresas avanzó en 1,8 por ciento.
- La **inversión pública** registró un crecimiento robusto de 696,1 por ciento interanual en enero, impulsado por la mayor ejecución de obras del gobierno regional por la continuidad de proyectos de envergadura de la gestión anterior, como la construcción de hospitales, carreteras departamentales y el local de la sede central del gobierno regional; mientras la inversión del gobierno nacional y de los gobiernos locales disminuyó en 92,0 por ciento y 45,9 por ciento, respectivamente, en el primero por la paralización del III tramo: Puerto Sungaro-San Alejandro de la carretera Puerto Bermúdez-San Alejandro desde mayo de 2018 y el periodo lluvioso; y en los gobiernos locales se explicó por el cambio de autoridades que están en proceso de adecuación de los nuevos proyectos para su licitación.
- Los proyectos con mayor devengado, por nivel de gobierno, son: el **gobierno regional** invirtió S/ 61,8 millones en la construcción del Hospital Regional de Pucallpa; S/ 20,3 millones en la carretera departamental Neshuya-Curimana, en los distritos de Irazola y Curimana, en la

provincia de Padre Abad; y S/ 10,5 millones en la construcción de la sede central y de las direcciones regionales adscritas en la provincia de Coronel Portillo del Gobierno Regional de Ucayali; y los **gobiernos locales** desembolsaron S/ 1,4 millones en la construcción del camino vecinal Puerto Bolognesi-Puerto Alegre, en el distrito de Tahuania, en la provincia de Atalaya; mientras el **gobierno nacional** no avanzó en obras de gran envergadura.

Cuadro N° 1
UCAYALI: OTROS INDICADORES DE ACTIVIDAD ECONÓMICA
 (Variación % respecto a similar mes del año anterior)

	Ago.18	Set.18	Oct.18	Nov.18	Dic.18	Ene.19
Producción industrial 1/	↓ -6,6	↓ -14,9	↓ -15,1	↓ -16,0	↑ 16,4	↑ 12,8
Arribos a los establecimientos de hospedaje	↑ 35,1	↑ 5,7	↑ 12,5	↑ 29,0	↑ 15,5	n.d.
Crédito total	↑ 7,1	↑ 7,0	↑ 6,9	↑ 7,3	↑ 6,6	n.d.
Créditos de consumo	↑ 15,9	↑ 12,0	↑ 13,3	↑ 15,1	↑ 14,4	n.d.
Crédito hipotecario	↑ 1,1	↑ 1,4	↑ 8,4	↑ 8,5	↑ 8,3	n.d.
Inversión pública 1/	↓ -42,5	↓ -21,2	↓ -49,5	↑ 23,1	↓ -48,1	↑ 696,1

1/ En términos reales.

Fuentes: SBS y AFP, MEF, DIRCETUR y DIREPRO.

Elaboración: BCRP, Sucursal Iquitos. Departamento de Estudios Económicos.

I. ACTIVIDAD PRODUCTIVA

1. Actividad primaria

1.1. Sector agropecuario

- La actividad agropecuaria avanzó en 22,0 por ciento interanual en enero, debido a los robustos resultados positivos de los sub-sectores agrícola y pecuario, y presencia de lluvias; a pesar de la creciente y desborde de los ríos como el Aguaytía, Neshuya y San Alejandro.

Cuadro N° 2
UCAYALI: PRODUCCIÓN DE PRINCIPALES PRODUCTOS AGROPECUARIOS ^{1/}
(Toneladas)

Sub-sectores	Estructura Porcentual 2017 ^{2/}	Enero			
		2018	2019	Var. %	Contribución ^{3/}
AGRÍCOLA	85,6			23,7	20,8
Orientado a la industria	35,6			55,3	21,1
Caña de azúcar	0,1	930	646	-30,5	0,0
Palma aceitera	18,1	24 987	33 046	32,3	6,6
Maíz amarillo duro	4,3	3 634	3 848	5,9	0,4
Cacao	13,1	828	1 885	127,7	14,1
Orientado al mercado interno	50,0			-0,7	-0,4
Arroz cáscara	10,6	2 324	3 645	56,8	2,9
Yuca	5,6	8 429	6 759	-19,8	-1,5
Plátano	17,3	25 370	26 320	3,7	0,9
Naranja	0,7	879	620	-29,5	-0,3
Papaya	2,6	3 900	3 269	-16,2	-0,5
Otros	13,2	11 637	10 303	-17,7	-1,8
PECUARIO	14,4			10,2	1,2
Carne de aves ^{4/}	8,9	749	856	14,3	1,1
Carne de porcino ^{4/}	0,6	46	45	-2,2	0,0
Carne de vacuno ^{4/}	1,4	168	161	-4,2	-0,1
Huevos	2,5	277	314	13,4	0,3
Leche	1,0	243	221	-9,1	0,0
SECTOR AGROPECUARIO	100,0			22,0	22,0

1/ Cifras preliminares.

2/ Estimado a precios de 2007.

3/ En base a la estructura porcentual de similar periodo de 2018.

4/ Peso neto.

Fuente: DRAU y MINAGRI.

Elaboración: BCRP, Sucursal Iquitos. Departamento de Estudios Económicos.

- El sub-sector agrícola creció en 23,7 por ciento interanual en enero, impulsado por la presencia de lluvias y la mayor producción de cacao, palma aceitera, arroz cáscara, plátano y maíz amarillo duro; en cacao influyeron las lluvias; en palma aceitera las áreas nuevas en producción y la existencia de mercados y procesadoras del fruto; en plátano el periodo de alta cosechas y la creciente normal que todavía no afecta a las plantaciones; en maíz amarillo duro el mayor rendimiento y el desarrollo de la industria avícola; y en arroz cáscara incidieron las mayores áreas cosechadas y los mejores rendimientos obtenidos en terrenos bajo riego.

- El sub-sector pecuario se expandió el 10,2 por ciento interanual en enero, inducido por la mayor producción de carne de aves y de huevos, más la disponibilidad del insumo maíz.
- En la campaña grande en secano 2018-2019, periodo agosto-enero, las áreas sembradas cayeron 1,4 por ciento (270 hectáreas menos) frente a similar periodo de la campaña anterior, debido al descanso en terrenos para maíz por la abundancia del producto, la falta de plantones para campo definitivo en café y la creciente de los ríos que está inundando las restingas bajas.

Cuadro N° 3
UCAYALI: SUPERFICIE SEMBRADA 1/
(Hectáreas)

	Campaña Agrícola ^{2/}		Variación	
	2017/2018	2018/2019	Absoluta	Porcentual
CULTIVOS TRANSITORIOS	15 981	15 999	18	0,1
Arroz cáscara	5 891	6 812	921	15,6
Maíz amarillo	6 075	5 008	-1 067	-17,6
Piña	54	54	0	0,0
Yuca	3 609	3 383	-226	-6,3
Frijol grano seco	9	67	58	-
Frijo chiclayo	0	0	0	-
Otros	343	675	332	96,8
CULTIVOS PERMANENTES	3 550	3 262	-288	-8,1
Palma aceitera	57	100	43	-
Papaya	297	195	-102	-34,3
Plátano	1 224	1 595	371	30,3
Café	283	2	-281	-
Otros	1 689	1 370	-319	-18,9
Total	19 531	19 261	-270	-1,4

1/ Cifras preliminares.

2/ De agosto a enero.

Fuente: DRAU.

Elaboración: BCRP, Sucursal Iquitos. Departamento de Estudios Económicos

1.2 Sector pesca

- El sector pesca registró una disminución de 3,5 por ciento interanual en enero, explicada por la escasez de ciertas especies de peces en los ríos en periodo de creciente, como ractacara, boquichico, chiu chiu y otras especies, lo que originó un menor desembarque de pescado para consumo humano directo.

Cuadro N° 4
UCAYALI: PRODUCCIÓN PESQUERA 1/
(Toneladas)

	Enero		Var. %
	2018	2019	
Consumo Humano	235	229	-2,6
Fresco	191	160	-16,2
Bagre	1	2	100,0
Ractacara	9	5	-44,4
Boquichico	41	30	-26,8
Palometa	1	2	100,0
Chiu Chiu	30	21	-30,0
Sardina	1	2	100,0
Otras especies	108	98	-9,3
Seco salado	44	69	56,8
SECTOR PESCA 1/			-3,5

1/ Estimado a precios de 2007. Cifras preliminares.

Fuente: DIREPRO.

Elaboración: BCRP, Sucursal Iquitos. Departamento de Estudios Económicos.

1.3 Sector Minería.

- La producción fiscalizada de hidrocarburos registró un crecimiento de 12,2 por ciento interanual en enero, debido a la mayor producción de gas natural en el lote 31-C y de petróleo crudo en el lote 131; mientras que la producción de líquidos de gas natural en el lote 31-C registró una contracción de 24,3 por ciento interanual.

Cuadro N° 5
UCAYALI: PRODUCCIÓN DE HIDROCARBUROS 1/

(Variación % real respecto a similar periodo del año anterior)

Hidrocarburos	Estructura		Enero		
	Porcentual			Var. %	Contribución 3/
		2017 2/	2018		
Líquidos de GN (miles barriles)	23,9	37	28	-24,3	-6,3
Petróleo (miles de barriles)	72,5	88	106	20,5	14,5
Gas natural (millones de pies cúbicos)	3,6	117	266	127,4	4,1
SECTOR MINERÍA 2/	100,0			12,2	12,2

1/ Cifras preliminares.

2/ Estimado a precios de 2007.

3/ En base a la estructura porcentual de similar periodo de 2018.

Fuente: Perúpetro S.A.

Elaboración: BCRP, Sucursal Iquitos. Departamento de Estudios Económicos.

Gráfico N° 1
UCAYALI: PRODUCCIÓN DE HIDROCARBUROS
 (Var % respecto similar período del año anterior)

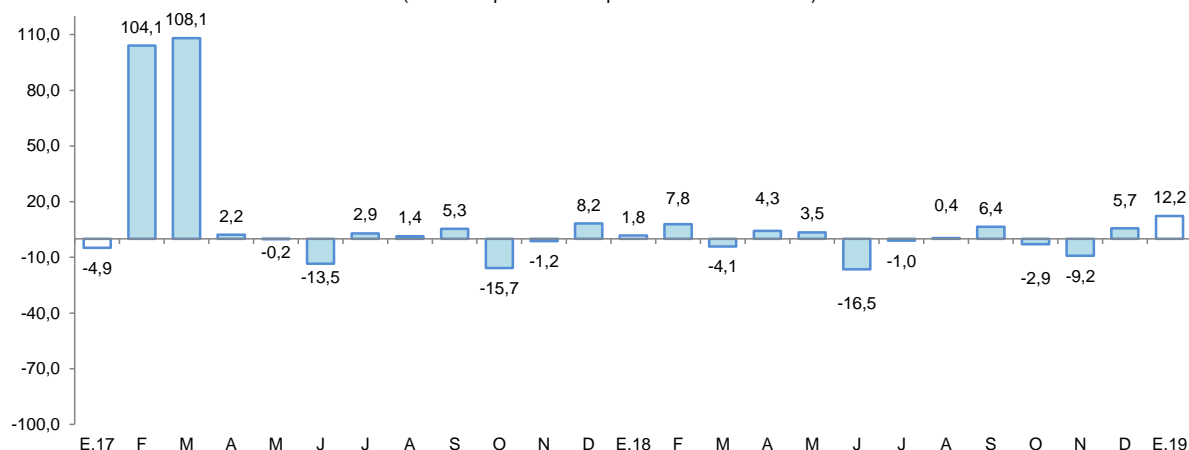

Fuente: Perupetro S.A.
 Elaboración: BCRP, Sucursal Iquitos. Departamento de Estudios Económicos.

Gráfico N° 2
UCAYALI: PRODUCCIÓN DE LÍQUIDOS GAS NATURAL
 (Var. % respecto a similar período del año anterior)

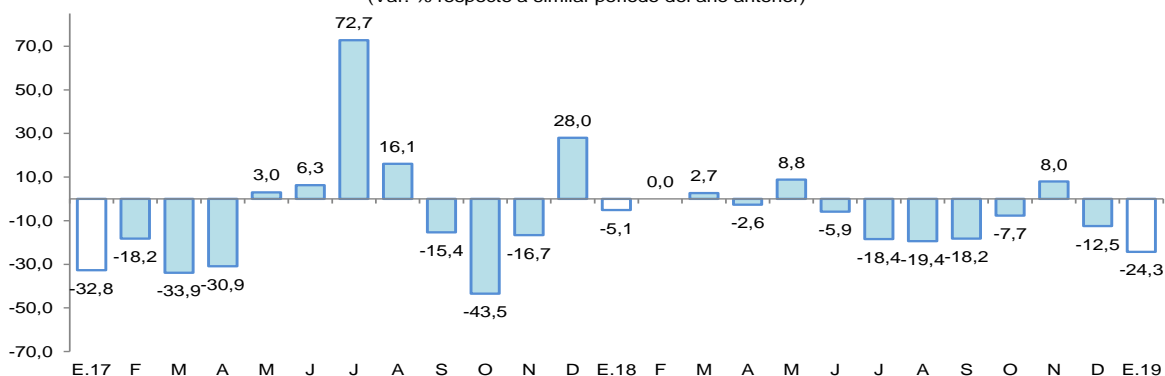

Fuente: Perupetro S.A.
 Elaboración: BCRP, Sucursal Iquitos. Departamento de Estudios Económicos.

Gráfico N° 3
UCAYALI: PRODUCCIÓN DE GAS NATURAL
 (Var. % respecto similar período del año anterior)

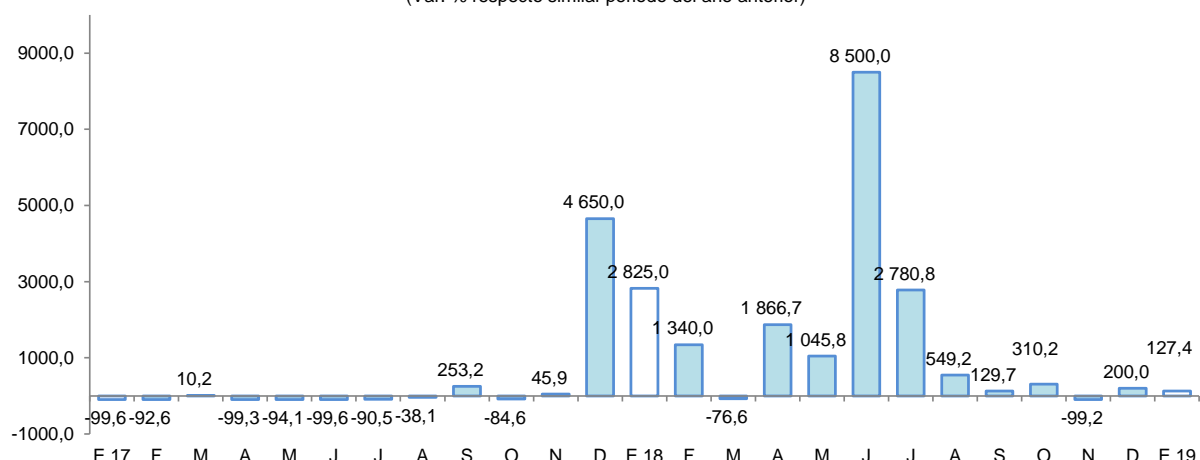

Fuente: Perupetro S.A.
 Elaboración: BCRP, Sucursal Iquitos. Departamento de Estudios Económicos.



Gráfico N° 4
UCAYALI: PRODUCCIÓN DE PETROLEO CRUDO
(Var % respecto similar período del año anterior)

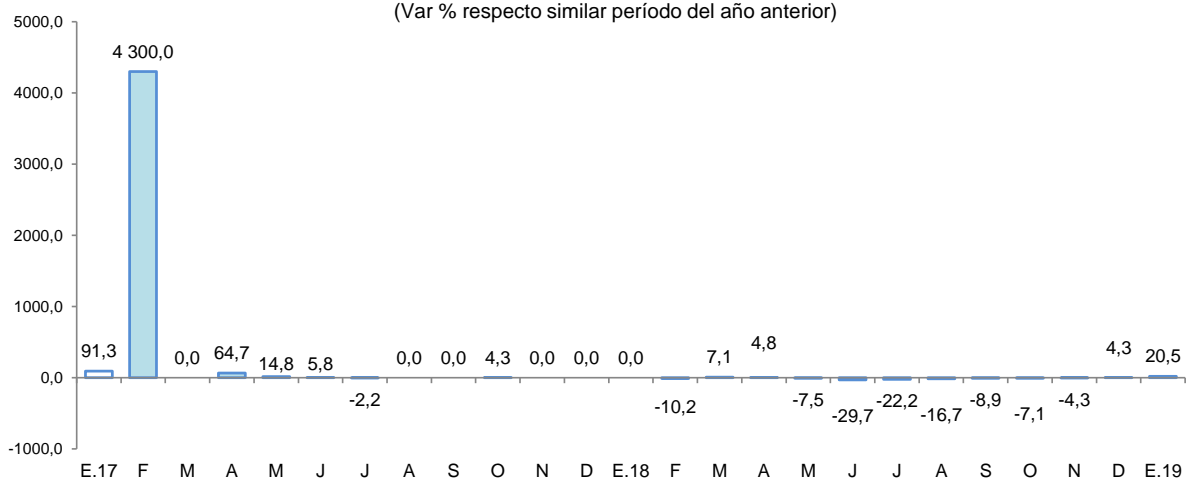

Fuente: Perupetro S.A.
Elaboración: BCRP, Sucursal Iquitos. Departamento de Estudios Económicos.

2. Otros indicadores sectoriales

2.1 Sector manufactura

- La actividad manufacturera aumentó en 12,8 por ciento interanual en enero, impulsada por el resultado positivo de la industria no primaria.
- La industria primaria se contrajo en 100,0 por ciento interanual en enero, debido a la nula producción de refinados de petróleo crudo y el cierre de la planta desde julio del año anterior, por falta de petróleo crudo.
- La industria no primaria creció en 14,5 por ciento interanual en enero, debido a la mayor producción de bebidas malteadas, calaminas y triplay.

Cuadro N° 6
UCAYALI: ÍNDICE DE VOLUMEN FÍSICO MANUFACTURERO 1/
(Var. % real respecto a similar periodo del año anterior)

Ramas de actividad	Estructura Porcentual 2017 ^{2/}	Enero	
		Var. %	Contribución ^{3/}
MANUFACTURA PRIMARIA	13,5	-100,0	-1,4
Refinación de petróleo	13,5	-100,0	-1,4
MANUFACTURA NO PRIMARIA	86,5	14,5	13,9
Bebidas malteadas	70,8	26,5	19,2
Bebidas gaseosas	2,3	-22,4	-0,6
Madera aserrada	10,4	-22,8	-4,7
Triplay	2,8	0,8	0,0
Calaminas, barillas lisas y corrugadas	0,2	13,0	0,0
Clavos para madera	0,0	-	-
SECTOR MANUFACTURA	100,0	12,8	12,8

1/ Cifras preliminares.

2/ Estimado a precios de 2007.

3/ En base a la estructura porcentual de similar periodo de 2018.

Fuente: DIREPRO y Empresas.

Elaboración: BCRP, Sucursal Iquitos. Departamento de Estudios Económicos.

Gráfico N° 5
UCAYALI: IVF MANUFACTURA NO PRIMARIA
 (Var. % real respecto a similar período del año anterior)

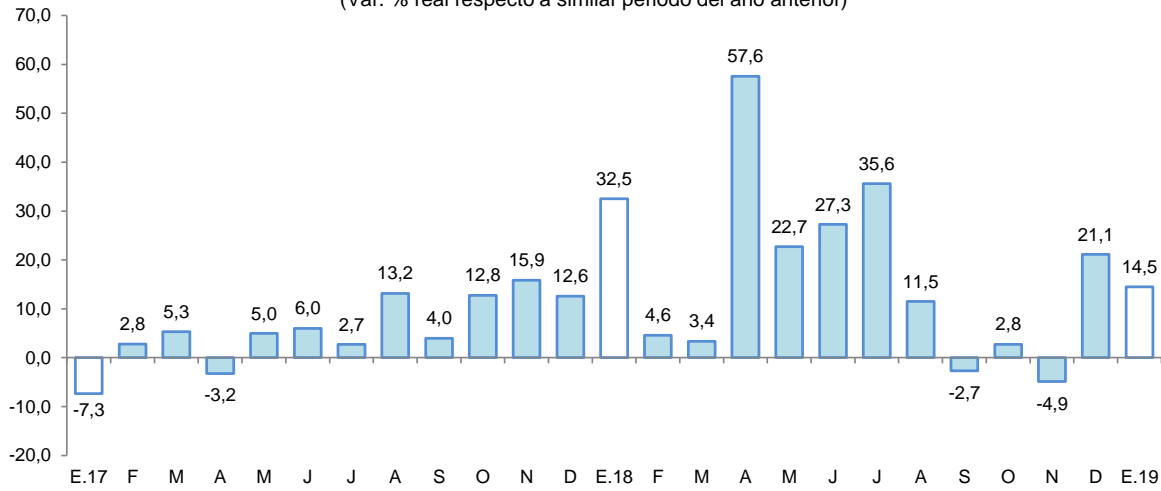

Fuente: DIREPRO y Empresas.
 Elaboración: BCRP, Sucursal Iquitos. Departamento de Estudios Económicos.

2.2 Arribos de turistas a los establecimientos de hospedaje

- Según cifras del MINCETUR, el número de arribos de turistas a los establecimientos de hospedaje registró un incremento de 15,5 por ciento interanual en diciembre. El turismo interno creció en 16,0 por ciento y el receptivo avanzó en 2,1 por ciento interanual.
- En el periodo enero-diciembre, el número de arribos de turistas a los establecimientos de hospedaje se expandió en 15,2 por ciento interanual. El turismo interno registró un incremento de 15,4 por ciento y el receptivo se expandió en 8,6 por ciento interanual.

Gráfico N° 6
UCAYALI: ARRIBOS A ESTABLECIMIENTOS DE HOSPEDAJE
 (Variación %)

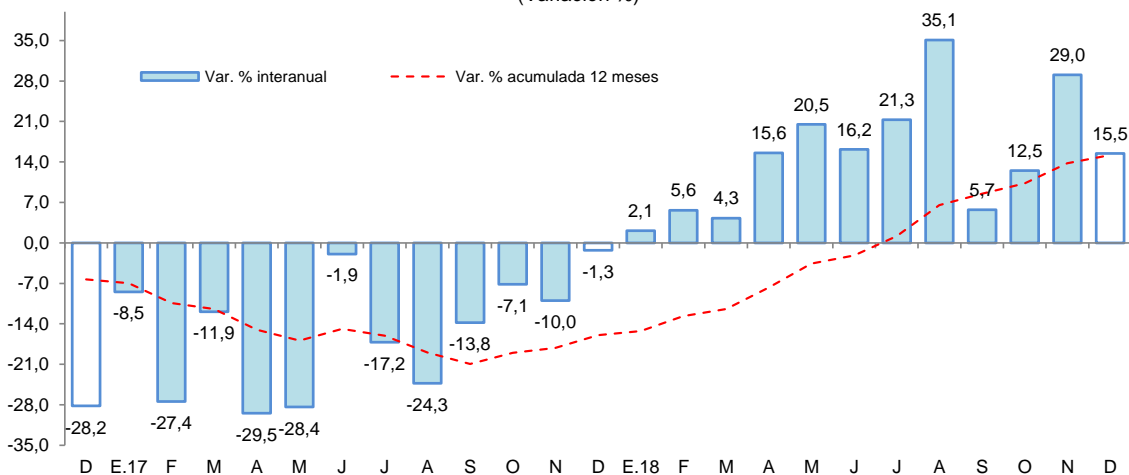

Fuente: MINCETUR.



II. ASPECTOS LABORALES

1. Empleo

- El empleo en empresas privadas formales de 10 y más trabajadores en Pucallpa registró una disminución de 0,4 por ciento interanual en enero, explicada por el menor requerimiento de trabajadores en dos de las cinco ramas de actividad económica, primaria y manufactura, con variaciones negativas de 8,7 por ciento y 7,1 por ciento, respectivamente.

Cuadro N° 7
PUCALLPA: ÍNDICE MENSUAL DE EMPLEO EN EMPRESAS PRIVADAS
FORMALES DE 10 A MÁS TRABAJADORES, POR RAMA DE ACTIVIDAD^{1/}

(Octubre 2010=100)

Rama de Actividad	Enero		
	2018	2019	Var. %
Primaria ^{2/}	42,5	38,8	-8,7
Manufactura	71,0	66,0	-7,1
Comercio	92,4	93,7	1,4
Transporte y Comunicaciones	106,4	106,9	0,4
Servicios ^{3/}	63,3	68,1	7,7
Total	72,8	72,6	-0,4

Nota: La información corresponde al primer día de cada mes.

^{1/} Cifras preliminares.

^{2/} Conformada por las subramas agricultura, pesca e hidrocarburos.

^{3/} Conformada por las subramas servicios prestados a empresas, restaurantes y hoteles, establecimientos financieros, enseñanza, servicios sociales y comunales; y electricidad, gas y agua.

Fuente: MTPE – Encuesta Nacional de Variación Mensual del Empleo (ENVME).

- Las ramas de actividad económica que registran tasas de variación positiva del empleo en empresas privadas formales son servicios (7,7 por ciento), comercio (1,4 por ciento) y transporte y comunicaciones (0,4 por ciento).

Gráfico N° 7
PUCALLPA: EMPLEO FORMAL URBANO EN EMPRESAS DE 10 A MÁS TRABAJADORES
(Var. % respecto a similar período del año anterior)

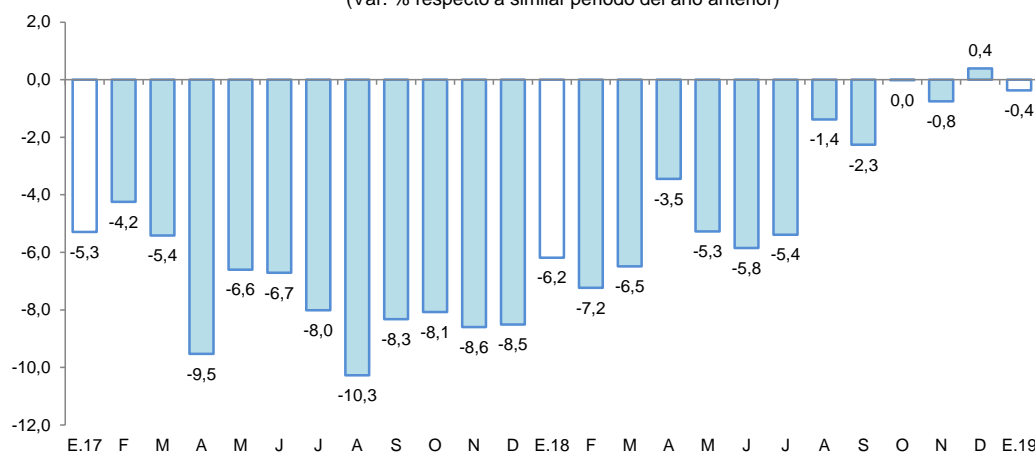

Fuente: MTPE – Encuesta Nacional de Variación Mensual del Empleo (ENVME).

III. SECTOR EXTERNO

1. Exportaciones

- Las exportaciones totalizaron US\$ 2,1 millones en enero, mayores en 16,7 por ciento respecto a similar mes del año anterior, debido a los mayores volúmenes exportados de decking.
- Las exportaciones de productos no tradicionales avanzaron en 16,7 por ciento interanual en enero, debido a las mayores ventas de maderas, principalmente, decking.
- En enero de 2019, los principales mercados de destino fueron: China (adquirió el 29,3 por ciento del valor total de las exportaciones); República Dominicana (22,6 por ciento), Francia (17,1 por ciento), Holanda (10,1 por ciento) y Bélgica (5,7 por ciento). El primero de ellos compró tablillas, decking y madera aserrada; República Dominicana (decking y madera aserrada); Francia (decking y tablillas); Holanda (cacao); y Bélgica (tablillas y decking).

Cuadro N° 8
UCAYALI: EXPORTACIONES POR GRUPO DE PRODUCTOS ^{1/}
 (Valor FOB en millones de US\$)

TIPO	Estructura %2/ 2018	Enero		
		2018	2019	Var. %
PRODUCTOS NO TRADICIONALES	100,0	1,8	2,1	16,7
Agropecuarios	15,6	0,3	0,2	-33,3
Pesqueros	0,1	0,0	0,0	-
Maderas	80,4	1,4	1,7	21,4
Otros productos no tradicionales	3,9	0,1	0,1	0,0
OTRAS EXPORTACIONES	0,0	0,0	0,0	-
TOTAL	100,0	1,8	2,1	16,7

1/ Cifras preliminares.

2/ En base a la estructura de similar periodo de 2018.

Fuente: SUNAT

Elaboración: BCRP, Sucursal Iquitos. Departamento de Estudios Económicos.

IV. CRÉDITO Y DEPÓSITOS

1. Crédito

- El crédito se incrementó en 6,6 por ciento interanual en diciembre. En la banca múltiple, que canaliza el 65,5 por ciento del total, el crédito creció en 4,4 por ciento interanual; y en las instituciones no bancarias aumentó en 10,8 por ciento. Al finalizar el mes, el crédito registró un saldo de S/ 1 716 millones, de los cuales, el 93,9 por ciento, es decir, S/ 1 611 millones, se encuentra colocado en moneda nacional.

Cuadro N° 9
UCAYALI: CRÉDITO (NOMINAL SBS) - DICIEMBRE 2018

En millones de soles

	Estructura % Dic-18	Diciembre		Var.% Nominal
		2017	2018	Dic-18 / Dic-17
Banco de la Nación	7,6	104	130	24,6
Agrobanco	1,2	29	20	-31,6
Banca Múltiple	65,5	1 076	1 123	4,4
Instituciones No Bancarias	25,8	399	442	10,8
Financieras	8,3	126	143	13,4
Cajas Municipales	16,6	259	284	9,6
Cajas Rurales	0,3	5	6	9,5
Edpymes	0,6	8	10	12,2
Arrendamiento Financiero	0,0	0	0	-
TOTAL	100,0	1 609	1 716	6,6
Empresas	55,9	941	958	1,8
Personas	44,1	668	757	13,4
Consumo	37,2	558	638	14,4
Hipotecario	7,0	110	120	8,3
MN	93,9	1 519	1 611	6,0
ME	6,1	90	105	16,3
ME (Mill. US\$)		28	31	11,7

Fuente: SBS y AFP

Elaboración: BCRP, Sucursal Iquitos. Departamento de Estudios Económicos.

- Según tipo de crédito, destaca el crecimiento del segmento personas, principalmente el tipo consumo (14,4 por ciento).
- El ratio crédito/depósitos pasó de 2,28 en diciembre 2017 a 2,22 en diciembre de 2018, es decir, disminuyó en 0,06 puntos porcentuales; además, un ratio mayor que la unidad indica que Ucayali es un demandante neto de crédito.

Gráfico N° 8
UCAYALI: EVOLUCIÓN DEL CRÉDITO
(Var. % respecto a similar mes del año anterior)

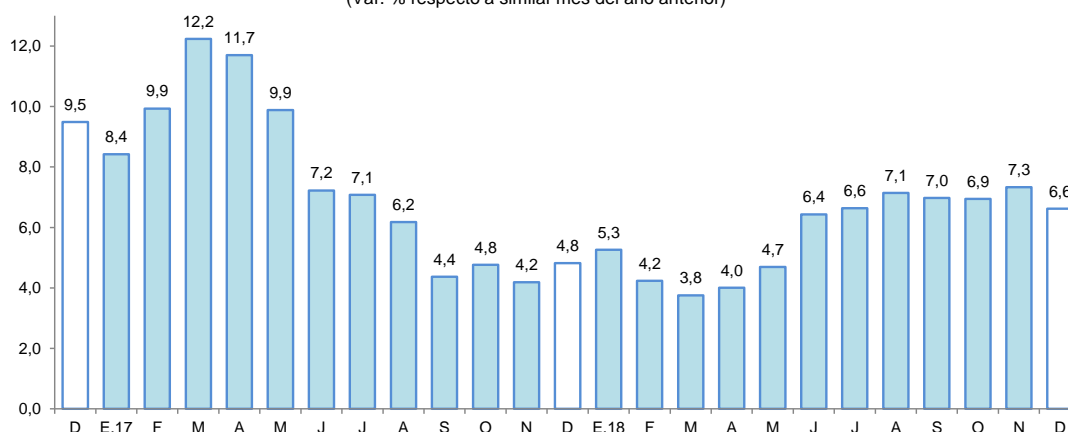

Fuente: SBS y AFP.

- Por tipo de moneda, el crédito en moneda nacional aumentó en 6,0 por ciento; y en moneda extranjera se incrementó en 16,3 por ciento; con ello, la participación relativa del crédito en moneda nacional (93,9 por ciento del total) disminuyó en 0,5 puntos porcentuales, en favor de la participación del crédito en moneda extranjera (6,1 por ciento).

Gráfico N° 9
UCAYALI: EVOLUCIÓN DEL CRÉDITO POR TIPO DE MONEDA
(Var. % respecto a similar mes del año anterior)

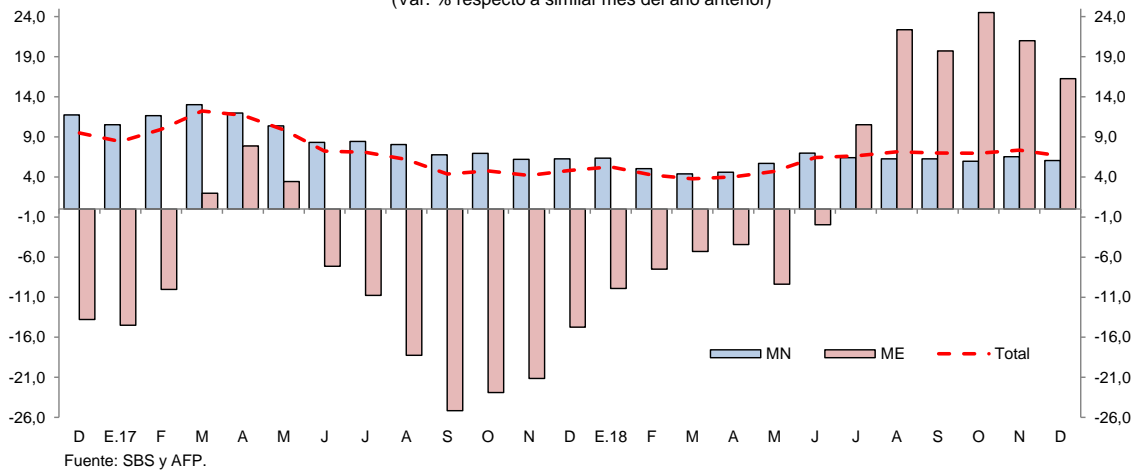

- La mayor participación relativa en los créditos, la tiene el Banco de Crédito (20,9 por ciento), Banco Continental (18,6 por ciento), Scotiabank (8,4 por ciento), Interbank (8,0 por ciento), Banco de la Nación (7,6 por ciento) y CMAC de Piura (6,6 por ciento), que en conjunto intermediaron el 70,1 por ciento del total.
- La tasa de morosidad en diciembre 2018 fue de 7,8 por ciento, menor en 0,5 puntos porcentuales frente a similar mes del año anterior. La tasa de morosidad en las cajas municipales (6,7 por ciento) creció en 0,8 puntos porcentuales interanual en diciembre; mientras en la banca múltiple (9,1 por ciento) se redujo en 0,8 puntos porcentuales respecto a similar mes del año 2017.

Gráfico N° 10
UCAYALI: TASA DE MOROSIDAD ^{1/}
(Porcentaje)

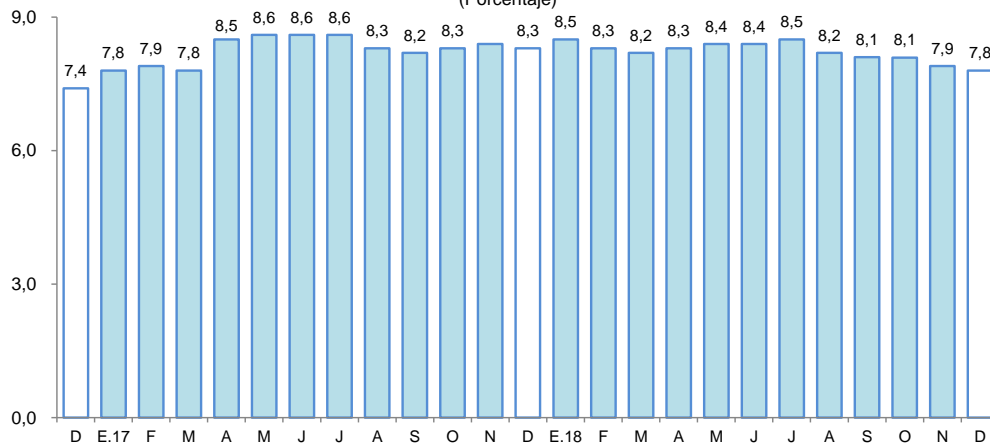

^{1/} preliminar, calculado en base a: (créditos vencidos + créditos en cobranza judicial) / colocaciones brutas.
Fuente: SBS y AFP.

2. Depósitos

- Los depósitos crecieron en 9,6 por ciento interanual en diciembre, a S/ 773 millones, impulsados por la expansión de los depósitos de ahorro (17,6 por ciento), a plazo (8,2 por ciento) y a la vista (1,3 por ciento). Por tipo de moneda, los depósitos en soles crecieron en 9,6 por ciento; y en dólares aumentaron en 9,8 por ciento.



Cuadro N° 10
UCAYALI: DEPÓSITO (NOMINAL SBS) - DICIEMBRE 2018

En millones de soles

	Estructura % Dic-18	Diciembre		Var.% Nominal Dic-18 / Dic-17
		2017	2018	
Banco de la Nación	17,8	121	137	13,2
Banca Múltiple	69,5	504	537	6,5
Instituciones No Bancarias	12,8	80	99	24,0
Financieras	1,6	9	12	29,8
Cajas Municipales	11,2	70	86	23,1
Cajas Rurales	0,0	0	0	141,8
TOTAL	100,0	705	773	9,6
Vista	34,7	264	268	1,3
Ahorro	45,7	300	353	17,6
Aplazo	19,6	140	151	8,2
MN	88,3	622	682	9,6
ME	11,7	82	90	9,8
ME (Mill. US\$)		25	27	5,5

Fuente: SBS y AFP

Elaboración: BCRP, Sucursal Iquitos. Departamento de Estudios Económicos.

- Las captaciones de la banca múltiple crecieron en 6,5 por ciento; y en las instituciones no bancarias aumentaron en 24,0 por ciento. La banca múltiple alcanzó una participación relativa de 69,5 por ciento en la liquidez total; el Banco de la Nación tiene el 17,8 por ciento y; las instituciones no bancarias el 12,8 por ciento restante.

Gráfico N° 11

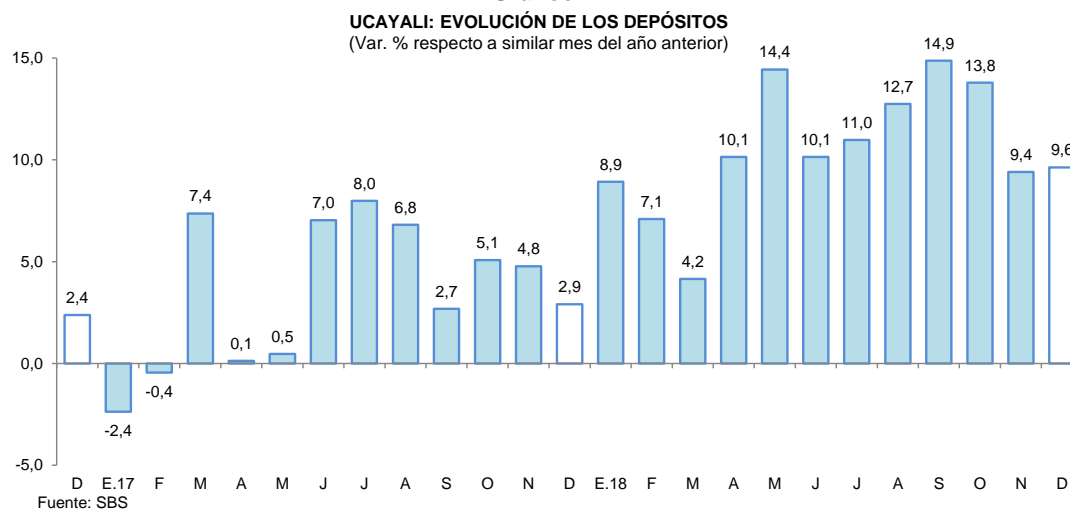

- La mayor participación en el total de los depósitos la tienen el Banco Continental (27,4 por ciento), Banco de Crédito (23,8 por ciento), Banco de la Nación (17,8 por ciento), Interbank (7,5 por ciento) y Scotiabank (6,4 por ciento) los cuales en conjunto captan el 82,9 por ciento del total.
- La dolarización de la liquidez fue de 11,7 por ciento, mayor en 0,02 puntos porcentuales a la tasa registrada en diciembre de 2017. El aumento de la liquidez en moneda nacional se asoció a los mayores depósitos de ahorro, a plazo y a la vista; y la mayor liquidez en moneda extranjera, se explicó por los mayores depósitos de ahorro y a plazo.

Gráfico N° 12
UCAYALI: EVOLUCIÓN DE LOS DEPÓSITOS POR TIPO DE MONEDA
 (Var. % respecto a similar mes del año anterior)

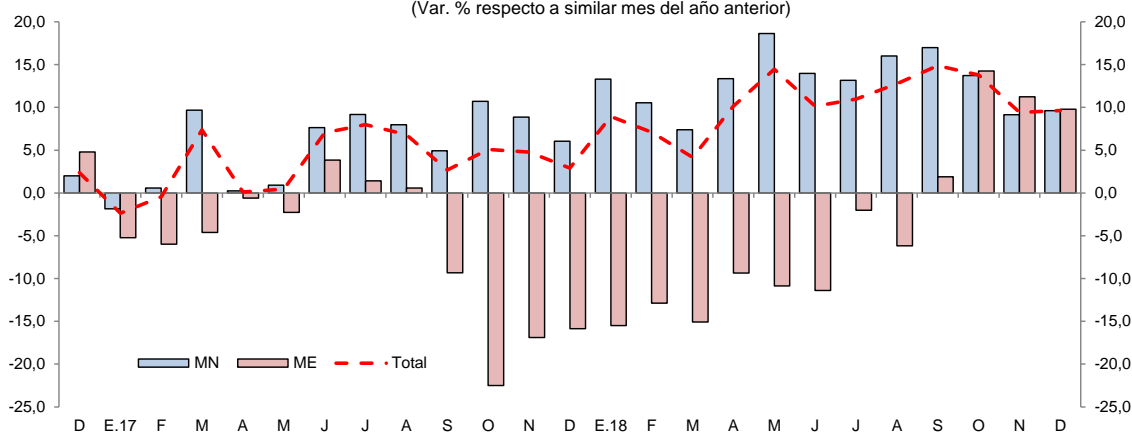

Fuente: SBS

V. EJECUCIÓN DEL PRESUPUESTO DE GASTOS DEL GOBIERNO GENERAL

1. Gasto corriente no financiero

- El gasto corriente no financiero disminuyó en 0,4 por ciento interanual en enero, debido a los menores gastos de los gobiernos locales y del gobierno regional, en particular los primeros con una caída de 26,8 por ciento, explicada por los menores gastos en bienes y servicios, y otros gastos corrientes; y el caso del gobierno regional se atribuyó al menor gasto en remuneraciones, bienes y servicios, y pensiones; mientras el gobierno nacional lo incrementó en 10,3 por ciento, explicado por los mayores gastos en donaciones y transferencias.

Cuadro N° 11
UCAYALI: GASTO CORRIENTE NO FINANCIERO ^{1/}
 (Millones de soles)

	Enero		Var. % real
	2018	2019	
Gobierno nacional	39,0	44,0	10,3
Gobierno regional	46,4	45,5	-4,1
Gobiernos locales	8,8	6,7	-26,8
Total	94,1	96,3	-0,4

^{1/} Información actualizada al 28 de febrero de 2019.

Fuente: MEF.

Elaboración: BCRP, Sucursal Iquitos. Departamento de Estudios Económicos.

2. Inversión pública

- La inversión pública en enero fue 8,2 veces la registrada en similar mes del año anterior, impulsada por la mayor ejecución de obras del gobierno regional por la continuidad de proyectos de envergadura de la gestión anterior, como la construcción de hospitales, carreteras departamentales y el local de la sede central del gobierno regional; mientras la inversión del gobierno nacional y de los gobiernos locales disminuyó en 92,0 por ciento y 45,9 por ciento, respectivamente, en el primero por la paralización del III tramo: Puerto Sungaro-San Alejandro de la carretera Puerto Bermúdez-San Alejandro desde mayo de 2018 y el periodo lluviosos; y en los gobiernos locales se explicó por el cambio de autoridades que están en proceso de adecuación de los nuevos para su licitación.

Cuadro N° 12
UCAYALI: INVERSIÓN PÚBLICA ^{1/ 2/}
(Millones de soles)

	Enero		
	2018	2019	Var. % real
Gobierno nacional	8,3	0,7	-92,0
Gobierno regional	0,4	93,0	21 086,7
Gobiernos locales	3,0	1,7	-45,9
Total	11,7	95,4	696,1

1/ Información actualizada al 28 de febrero de 2019.

2/ Comprende la adquisición de activos no financieros.

Fuente: MEF.

Elaboración: BCRP, Sucursal Iquitos. Departamento de Estudios Económicos.

- La inversión ejecutada en enero de 2019 representó el 13,6 por ciento del presupuesto institucional modificado; el gobierno regional avanzó el 33,3 por ciento; los gobiernos locales el 0,7 por ciento; y el gobierno nacional avanzó el 0,4 por ciento.

Gráfico N° 13
UCAYALI: INVERSIÓN PÚBLICA
(Var. % real respecto a similar periodo del año anterior)

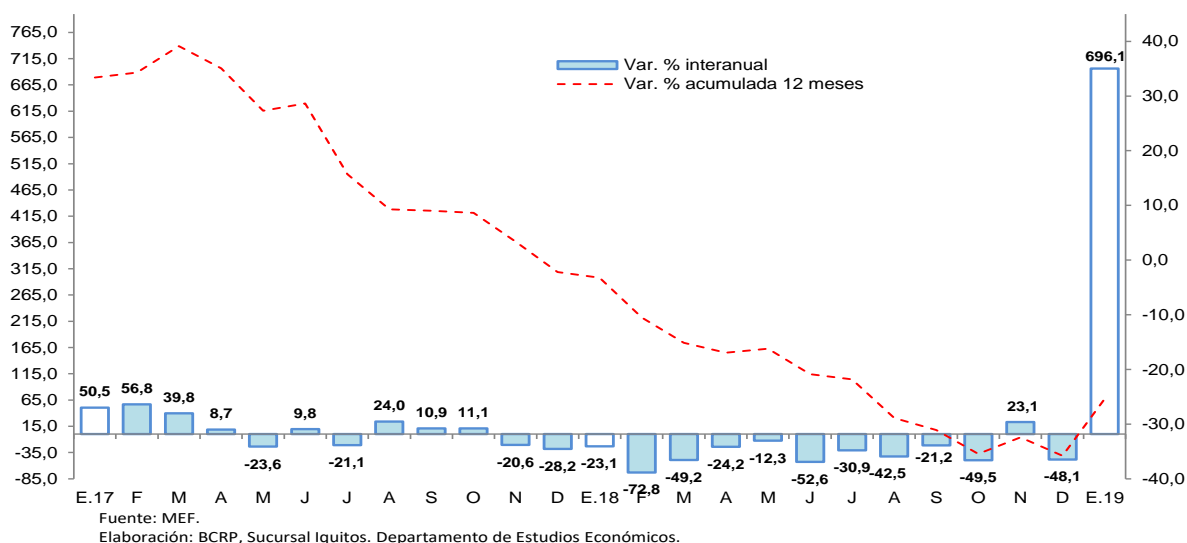

Fuente: MEF.
Elaboración: BCRP, Sucursal Iquitos. Departamento de Estudios Económicos.

Los proyectos con mayor monto devengado, por nivel de gobierno, son los siguientes:

- El **gobierno nacional** no avanzó en obras de gran envergadura.
- El **gobierno regional** invirtió S/ 61,8 millones en la construcción del Hospital Regional de Pucallpa; S/ 20,3 millones en el mejoramiento de la carretera departamental Neshuya-Curimana, en los distritos de Irazola y Curimana, en la provincia de Padre Abad; y S/ 10,5 millones en la construcción de la sede central y de las direcciones regionales adscritas en la provincia de Coronel Portillo del Gobierno Regional de Ucayali.
- Los **gobiernos locales** desembolsaron S/ 1,4 millones en la construcción del camino vecinal Puerto Bolognesi-Puerto Alegre, en el distrito de Tahuania, en la provincia de Atalaya.



VI. ANEXOS

BANCO CENTRAL DE RESERVA DEL PERÚ - SUCURSAL IQUITOS

Anexo Nº 01

UCAYALI: PRODUCCIÓN AGROPECUARIA ^{1/}
(T.M.)

	2018												2019		
	Ene.	Feb.	Mar.	Abr.	May.	Jun.	Jul.	Ago.	Set.	Oct.	Nov.	Dic.	Ene.-Dic.	Ene.	
TOTAL AGRÍCOLA	82 833	85 528	89 225	85 194	76 662	71 934	72 244	76 016	79 226	88 652	87 512	86 093	981 119	91 444	TOTAL AGRÍCOLA
Arroz cáscara	2 324	2 720	2 972	3 544	4 972	3 660	4 083	4 839	9 903	8 252	8 353	3 887	59 509	3 645	Arroz cáscara
Plátano	25 370	26 319	25 039	22 985	21 954	20 722	20 429	21 028	20 977	22 349	24 061	25 541	276 774	26 320	Plátano
Yuca	8 429	6 992	9 206	11 076	5 990	8 809	6 787	6 961	5 188	6 994	5 090	5 229	86 751	6 759	Yuca
Naranja	879	1 162	1 333	1 219	1 134	1 083	474	94	102	131	192	244	8 047	620	Naranja
Papaya	3 900	4 620	4 624	3 907	4 097	3 783	3 605	3 712	3 782	4 045	3 578	3 584	47 237	3 269	Papaya
Piña	739	792	695	485	555	532	466	428	775	1 206	1 209	1 493	9 375	896	Piña
Caña de azúcar	930	926	1 082	844	901	837	727	687	674	688	638	726	9 660	646	Caña de azúcar
Maíz amarillo duro	3 634	2 763	1 696	1 246	742	586	561	1 624	2 542	4 824	3 604	2 730	26 552	3 848	Maíz amarillo duro
Palma aceitera	24 987	24 714	28 010	28 526	24 204	20 735	26 005	28 064	27 565	30 970	30 696	31 125	325 601	33 046	Palma aceitera
Aguaje	1 495	1 831	803	205	791	967	833	772	748	1 054	1 259	1 261	12 019	1 529	Aguaje
Camu camu	197	241	290	381	265	46	10	13	38	36	71	1 638	3 226	66	Camu camu
Pijuayo fruto	1 044	1 756	1 597	878	374	0	0	0	16	157	195	463	6 480	1 058	Pijuayo fruto
Pijuayo palmito	82	93	97	95	90	100	93	95	86	100	91	94	1 116	88	Pijuayo palmito
Otros agrícolas															Otros agrícolas
Cacao	828	800	897	1 250	1 661	1 752	1 650	1 676	1 591	1 658	1 446	1 377	16 586	1 885	Cacao
Café	0	0	458	583	2 256	3 098	1 933	0	0	0	0	0	8 328	0	Café
Algodón	0	0	0	0	0	0	0	0	57	72	107	0	236	0	Algodón
Cocona	104	97	119	101	77	75	72	56	50	63	54	61	929	54	Cocona
Soya	0	0	0	0	0	0	0	10	15	19	0	0	44	0	Soya
Melón	0	0	0	0	0	77	257	598	543	91	0	0	1 566	0	Melón
Pepino	0	0	0	0	0	80	133	153	116	72	19	21	594	21	Pepino
Ungurahui	473	619	676	548	456	276	219	114	36	43	171	324	3 955	439	Ungurahui
Resto agrícola	7 418	9 083	9 631	7 321	6 143	4 716	3 907	5 092	4 422	5 828	6 678	6 295	76 534	7 255	Resto agrícola
TOTAL PECUARIO	1 487	1 311	1 731	1 924	1 804	1 992	1 852	2 302	1 891	2 490	2 014	2 743	23 541	1 601	TOTAL PECUARIO
Carne de ave	749	583	991	1 200	1 095	1 252	1 188	1 593	1 200	1 788	1 264	1 827	14 730	856	Carne de ave
Carne de porcino	46	35	46	38	37	42	33	32	35	37	38	105	524	45	Carne de porcino
Carne de vacuno	168	136	167	152	151	149	141	150	149	156	166	211	1 896	161	Carne de vacuno
Carne de ovino	4	2	3	3	2	2	2	2	2	2	3	4	31	4	Carne de ovino
Leche	243	253	238	240	235	255	193	187	197	210	253	314	2 818	221	Leche
Huevos	277	302	286	291	284	292	295	338	308	297	290	282	3 542	314	Huevos

1/ Cifras preliminares.

Fuente: Dirección Regional del MINAGRI de Ucayali.

Elaboración: BCRP - Sucursal Iquitos.



Anexo Nº 02

UCAYALI: PRODUCCIÓN PESQUERA
(T.M.)

	2018												2019		
	Ene.	Feb.	Mar.	Abr.	May.	Jun.	Jul.	Ago.	Set.	Oct.	Nov.	Dic.	Ene.-Dic.	Ene.	
DESEMBARQUE TOTAL ^{1/}	235	150	252	208	255	382	477	610	447	414	334	222	3 986	229	DESEMBARQUE TOTAL ^{1/}
Fresco	191	97	210	170	215	247	362	494	341	294	246	128	2 995	160	Fresco
Seco-salado	44	53	42	38	40	135	115	116	106	120	88	94	991	69	Seco-salado
DESEMBARQUE TOTAL ^{2/}	235	150	252	208	255	382	477	610	447	414	334	222	3 986	229	DESEMBARQUE TOTAL ^{2/}
Acarahuazú	1	0	0	0	0	2	8	4	2	2	3	1	23	1	Acarahuazú
Achacubo	0	0	0	0	0	0	0	0	0	0	0	0	0	0	Achacubo
Arahuana	0	3	2	3	0	0	0	1	1	1	2	0	13	0	Arahuana
Boquichico	45	28	64	49	60	102	154	174	171	100	46	28	1 021	37	Boquichico
Chiu Chiu	30	15	71	32	9	6	2	23	5	47	61	12	313	21	Chiu Chiu
Doncella	7	5	4	10	21	24	21	24	10	9	9	11	155	9	Doncella
Dorado	0	0	0	0	0	2	1	1	0	1	1	1	7	1	Dorado
Gamitana	0	0	0	0	0	1	1	0	0	0	1	0	3	0	Gamitana
Lisa	1	3	3	5	6	7	17	12	7	5	2	1	69	1	Lisa
LLambina	66	28	23	10	6	3	9	11	5	29	70	56	316	61	LLambina
Llausea	2	1	4	2	5	13	9	6	4	4	4	4	58	3	Llausea
Maparate	4	7	6	9	12	17	7	26	24	30	13	8	163	6	Maparate
Mota	8	5	12	8	15	24	18	24	12	15	9	7	157	8	Mota
Paco	0	0	1	1	1	1	1	1	0	3	2	0	11	0	Paco
Paiche	2	0	5	4	1	13	9	10	7	0	1	2	54	2	Paiche
Palometa	2	4	7	8	18	27	31	50	25	24	10	9	215	6	Palometa
Sardina	1	1	2	9	26	28	19	28	18	19	9	2	162	2	Sardina
Torre	1	0	0	1	0	0	0	0	0	0	0	0	2	1	Torre
Tucunare	1	0	0	1	0	1	3	2	1	1	1	3	14	2	Tucunare
Turushuqui	1	10	2	1	2	12	4	4	3	4	4	7	54	4	Turushuqui
Yulilla	3	3	4	2	1	1	1	4	5	6	3	5	38	4	Yulilla
Otras especies	18	18	15	15	15	14	14	19	24	22	25	29	228	20	Otras especies
PECES ORNAMENTALES (unidades)	31 931	30 802	29 101	25 230	67 563	139 834	43 656	25 245	35 844	27 021	10 917	8 705	475 849	30 318	PECES ORNAMENTALES (unidades)

1/ Por estado de conservación.

2/ Por tipo de especie.

Fuente: Dirección Regional de la Producción de Ucayali.

Elaboración: BCRP - Sucursal Iquitos.



Anexo Nº 03

UCAYALI: PRODUCCIÓN DE MADERA ROLLIZA
(m³)

	2018													2019	
	Ene.	Feb.	Mar.	Abr.	May.	Jun.	Jul.	Ago.	Set.	Oct.	Nov.	Dic.	Ene.-Dic.	Ene.	
Especies de madera															Especies de madera
Aguano masha	5	4	4	4	0	47	223	188	689	157	n.d.	n.d.	1 321	n.d.	Aguano masha
Bolaina blanca	654	386	982	1 706	315	462	385	1 057	151	0	n.d.	n.d.	6 098	n.d.	Bolaina blanca
Caoba	0	0	0	0	0	0	0	0	0	0	n.d.	n.d.	0	n.d.	Caoba
Capirona	8 523	4	485	331	144	103	0	122	80	8	n.d.	n.d.	9 801	n.d.	Capirona
Cachimbo	5 119	2 798	2 187	1 264	1 757	515	809	2 122	2 353	3 224	n.d.	n.d.	22 148	n.d.	Cachimbo
Catahua	0	0	82	124	66	0	27	46	93	10	n.d.	n.d.	448	n.d.	Catahua
Cedro	0	0	0	0	0	0	0	0	0	0	n.d.	n.d.	0	n.d.	Cedro
Copaiba	1 432	307	3 122	1 714	801	783	1 041	1 406	2 103	1 577	n.d.	n.d.	14 287	n.d.	Copaiba
Cumala	231	221	389	45	9	44	29	924	1 218	84	n.d.	n.d.	3 194	n.d.	Cumala
Estoraque	60	218	581	162	321	214	88	63	124	400	n.d.	n.d.	2 230	n.d.	Estoraque
Huayruro	972	961	1 815	1 590	2 490	42	256	2 080	1 707	2 640	n.d.	n.d.	14 553	n.d.	Huayruro
Huimba negra	18	4	0	22	8	10	28	46	200	37	n.d.	n.d.	374	n.d.	Huimba negra
Ishpingo	31	1	175	125	57	80	11	275	191	471	n.d.	n.d.	1 418	n.d.	Ishpingo
Lagarto caspi	0	7	0	0	0	0	0	0	0	0	n.d.	n.d.	7	n.d.	Lagarto caspi
Lupuna blanca	913	142	829	689	96	111	445	171	2 310	1 063	n.d.	n.d.	6 769	n.d.	Lupuna blanca
Moena	52	114	47	300	69	56	38	3	673	55	n.d.	n.d.	1 407	n.d.	Moena
Panguana	270	100	170	51	96	216	512	740	656	602	n.d.	n.d.	3 413	n.d.	Panguana
Pashaco	1 711	198	219	852	136	16	85	90	230	67	n.d.	n.d.	3 603	n.d.	Pashaco
Pumaquiro	88	20	4	4	83	0	0	167	160	0	n.d.	n.d.	526	n.d.	Pumaquiro
Quinilla	141	75	0	0	23	89	340	341	591	567	n.d.	n.d.	2 167	n.d.	Quinilla
Requia	0	35	114	36	40	19	101	168	26	34	n.d.	n.d.	573	n.d.	Requia
Shihuahuaco	1 047	65	2 033	967	365	359	671	838	2 739	3 151	n.d.	n.d.	12 235	n.d.	Shihuahuaco
Tornillo	2 447	998	954	258	562	38	156	930	892	949	n.d.	n.d.	8 184	n.d.	Tornillo
Utucuro	0	0	2	0	0	0	0	0	0	0	n.d.	n.d.	2	n.d.	Utucuro
Yacushapana	102	0	92	0	54	0	171	134	297	45	n.d.	n.d.	895	n.d.	Yacushapana
Otros	2 953	1 923	2 439	3 363	1 370	551	2 309	1 963	5 232	3 624	n.d.	n.d.	25 728	n.d.	Otros
TOTAL	26 772	8 581	16 725	13 607	8 862	3 755	7 725	13 874	22 715	18 765	n.d.	n.d.	141 380	n.d.	TOTAL

Fuente: Gobierno Regional de Ucayali - Dirección Ejecutiva Forestal, Flora y Fauna Silvestre.

Elaboración: BCRP - Sucursal Iquitos.



Anexo Nº 04

UCAYALI: PRODUCCIÓN DE MADERA ASERRADA
(m³)

	2018													2019	
	Ene.	Feb.	Mar.	Abr.	May.	Jun.	Jul.	Ago.	Set.	Oct.	Nov.	Dic.	Ene.-Dic.	Ene.	
Especies de madera															Especies de madera
Aguano masha	0	0	3	88	237	588	62	122	129	100	n.d.	n.d.	1 329	n.d.	Aguano masha
Caoba	0	0	0	0	0	0	0	0	0	0	n.d.	n.d.	0	n.d.	Caoba
Capirona	448	424	238	3 564	923	2 801	1 912	134	132	195	n.d.	n.d.	10 771	n.d.	Capirona
Cachimbo	6 016	4 214	3 064	3 382	3 338	3 617	3 849	5 408	4 376	6 943	n.d.	n.d.	44 207	n.d.	Cachimbo
Catahua	512	666	224	1 331	1 345	1 033	415	228	134	500	n.d.	n.d.	6 389	n.d.	Catahua
Cedro	0	0	0	182	805	247	750	0	0	0	n.d.	n.d.	1 984	n.d.	Cedro
Copaiba	1 677	1 317	2 039	3 595	2 800	3 161	2 569	1 065	1 036	1 453	n.d.	n.d.	20 712	n.d.	Copaiba
Cumala	1 247	605	554	5 064	5 915	5 253	3 825	855	795	1 693	n.d.	n.d.	25 806	n.d.	Cumala
Estoraque	118	496	507	899	527	929	1 223	159	90	259	n.d.	n.d.	5 206	n.d.	Estoraque
Huayruro	2 079	1 749	2 143	2 026	2 348	2 563	1 097	2 220	1 557	2 027	n.d.	n.d.	19 809	n.d.	Huayruro
Huimba	9	60	71	539	610	627	467	50	85	90	n.d.	n.d.	2 608	n.d.	Huimba
Ishpingo	106	199	36	115	134	170	355	277	246	205	n.d.	n.d.	1 842	n.d.	Ishpingo
Lagarto caspi	0	0	17	80	33	44	118	27	3	11	n.d.	n.d.	333	n.d.	Lagarto caspi
Lupuna	0	0	11	154	150	71	69	13	27	0	n.d.	n.d.	495	n.d.	Lupuna
Marupa	141	67	118	523	381	367	310	0	4	3	n.d.	n.d.	1 913	n.d.	Marupa
Moena	247	517	615	675	279	308	525	320	302	156	n.d.	n.d.	3 944	n.d.	Moena
Pashaco	1 099	435	514	1 396	1 003	1 022	606	274	313	459	n.d.	n.d.	7 121	n.d.	Pashaco
Pumaquiro	40	146	91	100	78	125	149	92	123	77	n.d.	n.d.	1 022	n.d.	Pumaquiro
Quinilla	49	150	225	270	439	331	254	130	65	36	n.d.	n.d.	1 949	n.d.	Quinilla
Requia	10	0	0	39	67	109	60	168	186	46	n.d.	n.d.	685	n.d.	Requia
Shihuahuaco	2 356	2 649	3 120	3 983	2 861	1 481	2 080	1 696	1 771	1 752	n.d.	n.d.	23 749	n.d.	Shihuahuaco
Tornillo	3 475	2 676	2 271	3 233	3 154	3 265	3 902	2 421	2 132	2 016	n.d.	n.d.	28 545	n.d.	Tornillo
Utucuro	0	0	42	51	0	85	103	0	0	91	n.d.	n.d.	372	n.d.	Utucuro
Yacushapana	38	64	127	87	102	140	378	85	19	7	n.d.	n.d.	1 047	n.d.	Yacushapana
Otros	3 653	4 225	5 757	12 302	11 705	8 940	10 112	4 395	4 650	4 211	n.d.	n.d.	69 950	n.d.	Otros
TOTAL	23 322	20 659	21 784	43 678	39 234	37 277	35 190	20 139	18 175	22 330	n.d.	n.d.	281 789	n.d.	TOTAL

Fuente: Gobierno Regional de Ucayali - Dirección Ejecutiva Forestal, Flora y Fauna Silvestre.

Elaboración: BCRP - Sucursal Iquitos.



Anexo Nº 05

UCAYALI: PRODUCCIÓN DE HIDROCARBUROS LÍQUIDOS Y GAS

	2018												2019		
	Ene.	Feb.	Mar.	Abr.	May.	Jun.	Jul.	Ago.	Set.	Oct.	Nov.	Dic.	Ene.-Dic.	Ene.	
LÍQUIDOS GN ^{1/} *Lote 31-C (LGN)	37	36	38	37	37	32	31	29	27	24	27	28	383	28	LÍQUIDOS GN ^{1/} *Lote 31-C (LGN)
PETRÓLEO ^{1/} *Lote 131	88	79	90	88	86	64	70	80	82	91	88	96	1 002	106	PETRÓLEO ^{1/} *Lote 131
GAS NATURAL ^{2/} *Lote 31-C	117	576	109	59	275	258	749	779	1 128	201	2	285	4 538	266	GAS NATURAL ^{2/} *Lote 31-C

1/ Miles de barriles.

2/ Millones de pies cúbicos.

Fuente: Perú-Petro S.A.

Elaboración: BCRP - Sucursal Iquitos.

Anexo Nº 06

UCAYALI: PRODUCCIÓN MANUFACTURERA ^{1/}
(Índice de volumen físico: 2007=100)

C I I U	2018													2019	C I I U	
	Ene.	Feb.	Mar.	Abr.	May.	Jun.	Jul.	Ago.	Set.	Oct.	Nov.	Dic.	Ene.-Dic.	Ene.		
MANUFACTURA PRIMARIA	5,9	6,3	6,1	3,3	3,4	3,0	0,0	0,0	0,0	0,0	0,0	0,0	0,0	2,3	0,0	MANUFACTURA PRIMARIA
2320 -Refinación de petróleo	5,9	6,3	6,1	3,3	3,4	3,0	0,0	0,0	0,0	0,0	0,0	0,0	0,0	2,3	0,0	2320 -Refinación de petróleo
MANUFACTURA NO PRIMARIA	204,1	169,3	170,6	237,5	249,7	248,3	238,3	231,4	197,9	213,6	209,1	253,0	218,6	233,7	MANUFACTURA NO PRIMARIA	
1553 -Bebidas malteadas	335,2	269,4	273,1	324,8	368,5	377,1	360,8	406,2	342,3	359,5	360,7	464,7	353,5	423,8	1553 -Bebidas malteadas	
1554 -Bebidas gaseosas	303,2	328,9	188,3	284,4	309,2	217,0	308,1	343,3	321,6	317,7	264,8	254,7	286,8	235,4	1554 -Bebidas gaseosas	
2010 -Madera aserrada	107,2	95,0	100,1	200,8	180,4	171,4	161,8	92,6	83,5	102,6	92,9	83,8	122,7	82,7	2010 -Madera aserrada	
2021 -Triplay	69,1	62,6	67,1	73,0	72,8	73,8	70,0	86,9	85,1	90,4	85,3	77,4	76,1	69,7	2021 -Triplay	
2710 -Calaminas y varillas	14,8	14,3	16,0	15,2	15,1	16,7	9,5	9,6	9,5	11,1	5,3	3,4	11,7	16,7	2710 -Calaminas y varillas	
2899 -Clavos para madera	0,0	0,0	0,0	0,0	0,0	0,0	0,0	0,0	0,0	0,0	0,0	0,0	0,0	0,0	2899 -Clavos para madera	
TOTAL	137,5	114,5	115,3	158,8	166,9	165,9	158,3	153,7	131,4	141,9	138,9	168,0	145,9	155,2	TOTAL	

1/ Cifras preliminares

Fuente: Dirección Regional de la Producción de Ucayali - Encuesta a Empresas Industriales.

Elaboración: BCRP - Sucursal Iquitos.

Anexo Nº 07

UCAYALI: PRODUCCIÓN MANUFACTURERA ^{1/}
(Variación Porcentual)

C I I U	2018/2017												2019/2018	C I I U	
	Ene.	Feb.	Mar.	Abr.	May.	Jun.	Jul.	Ago.	Set.	Oct.	Nov.	Dic.	Ene.-Dic.		Ene.
MANUFACTURA PRIMARIA	-86,9	-84,5	-86,2	-89,1	-89,4	-96,2	-100,0	-100,0	-100,0	-100,0	-100,0	-100,0	-96,0	-100,0	MANUFACTURA PRIMARIA
2320 -Refinación de petróleo	-86,9	-84,5	-86,2	-89,1	-89,4	-96,2	-100,0	-100,0	-100,0	-100,0	-100,0	-100,0	-96,0	-100,0	2320 -Refinación de petróleo
MANUFACTURA NO PRIMARIA	32,5	4,6	3,4	57,6	22,7	27,3	35,6	11,5	-2,7	2,8	-4,9	21,1	16,4	14,5	MANUFACTURA NO PRIMARIA
1553 -Bebidas malteadas	21,9	-5,7	-8,3	19,8	-2,0	2,1	7,3	5,5	-4,0	2,7	-4,4	37,0	5,5	26,5	1553 -Bebidas malteadas
1554 -Bebidas gaseosas	88,1	94,7	-6,3	46,9	14,1	-8,9	14,8	14,7	15,9	12,4	-17,7	-8,6	16,2	-22,4	1554 -Bebidas gaseosas
2010 -Madera aserrada	144,3	84,0	123,0	418,2	300,5	389,3	579,2	111,7	25,5	20,7	13,6	-16,4	122,9	-22,8	2010 -Madera aserrada
2021 -Triplay	-1,7	-5,7	-4,8	8,7	1,0	-4,8	-10,0	2,4	6,1	12,6	8,8	0,3	1,2	0,8	2021 -Triplay
2710 -Calaminas y varillas	-57,2	-54,3	478,6	-64,7	-69,2	-	-	-	-35,9	28,4	-64,8	-54,6	-32,0	13,0	2710 -Calaminas y varillas
2899 -Clavos de madera	-	-	-	-	-	-	-	-	-	-	-	-	-	-	2899 -Clavos de madera
TOTAL	17,2	-5,4	-7,3	43,8	14,5	6,3	6,2	-7,2	-18,3	-15,6	-16,9	16,4	1,2	12,8	TOTAL

1/ cifras preliminares

Fuente: Dirección Regional de la Producción de Ucayali - Encuesta a Empresas Industriales.

Elaboración: BCRP - Sucursal Iquitos.



Anexo Nº 08

**PUCALLPA: EMPLEO FORMAL URBANO EN EMPRESAS DE 10 Y MÁS TRABAJADORES
POR SECTORES ECONÓMICOS
(Variación porcentual con respecto al mismo mes del año anterior)**

Año	Mes	Primario ^{1/}	Industria	Comercio	Transporte	Servicios ^{2/}	Total
2018	ENE.	-9,5	-1,2	-0,6	-16,8	-14,6	-6,2
	FEB.	-3,7	-5,7	-1,0	-7,3	-18,0	-7,2
	MAR.	-3,2	-12,7	-1,4	-5,6	-4,9	-6,5
	ABR.	-4,9	-10,4	-2,6	-11,7	8,1	-3,5
	MAY.	-4,5	-11,8	-3,6	-5,9	-0,3	-5,3
	JUN.	-16,1	-13,7	1,1	-5,5	-1,6	-5,8
	JUL.	-14,8	-14,4	2,0	-0,3	-1,5	-5,4
	AGO.	-13,0	-8,5	2,7	-1,7	5,5	-1,4
	SET.	1,8	-9,7	0,7	-2,9	1,0	-2,3
	OCT.	4,3	-5,9	2,5	0,7	1,2	0,0
	NOV.	4,2	-8,8	0,8	2,9	3,0	-0,8
	DIC.	12,1	-9,1	2,1	3,8	4,4	0,4
2019	ENE. ^{3/}	-8,7	-7,1	1,4	0,4	7,7	-0,4

Nota: La información corresponde al primer día de cada mes.

1/ Conformada por las subramas agricultura, pesca y minería.

2/ Conformada por las subramas servicios prestados a empresas, restaurantes y hoteles, establecimientos financieros, enseñanza, servicios sociales y comunales; y electricidad, gas y agua.

3/ Preliminar.

Fuente: MTPE – Encuesta Nacional de Variación Mensual del Empleo (ENVME).

Elaboración: BCRP - Sucursal Iquitos.

Anexo Nº 09

UCAYALI: EXPORTACIONES POR GRUPO DE PRODUCTOS ^{1/}
(Valor FOB - Millones de US\$)

	2018												2019		
	Ene.	Feb.	Mar.	Abr.	May.	Jun.	Jul.	Ago.	Set.	Oct.	Nov.	Dic.	Ene.-Dic.	Ene.	
Productos no tradicionales	1,8	2,4	2,8	2,5	3,3	3,5	3,0	3,4	3,2	3,9	3,4	2,6	35,6	2,1	Productos no tradicionales
Forestales	1,4	2,0	2,6	2,1	2,9	2,4	2,2	3,0	2,5	2,8	2,7	2,2	28,6	1,7	Forestales
- Madera aserrada	0,7	0,4	0,8	0,7	0,7	0,3	0,7	0,8	0,6	0,5	0,4	0,4	7,0	0,4	- Madera aserrada
- Tablillas y frisos	0,7	1,2	1,4	0,9	1,5	1,7	1,1	1,8	1,7	1,9	2,0	1,3	17,2	0,7	- Tablillas y frisos
- Machihembrado	0,0	0,0	0,0	0,0	0,0	0,0	0,0	0,0	0,0	0,0	0,0	0,0	0,0	0,0	- Machihembrado
- Triplay	0,0	0,0	0,0	0,0	0,0	0,0	0,0	0,0	0,0	0,0	0,0	0,0	0,1	0,0	- Triplay
- Tableros	0,0	0,0	0,0	0,0	0,0	0,0	0,0	0,0	0,0	0,0	0,0	0,0	0,0	0,0	- Tableros
- Tarugos y trefilados	0,0	0,0	0,0	0,0	0,0	0,0	0,0	0,0	0,0	0,0	0,0	0,0	0,0	0,0	- Tarugos y trefilados
- Otros acabados	0,0	0,4	0,3	0,5	0,7	0,3	0,4	0,4	0,2	0,3	0,3	0,5	4,2	0,6	- Otros acabados
Agroindustriales	0,3	0,5	0,1	0,2	0,4	1,0	0,7	0,4	0,4	0,7	0,5	0,4	5,5	0,2	Agroindustriales
- Camu camu	0,0	0,0	0,0	0,1	0,0	0,0	0,0	0,0	0,1	0,0	0,0	0,0	0,3	0,0	- Camu camu
- Uña de gato	0,0	0,0	0,0	0,0	0,0	0,0	0,0	0,0	0,0	0,0	0,0	0,0	0,1	0,0	- Uña de gato
- Sangre de grado	0,0	0,0	0,0	0,0	0,0	0,0	0,0	0,0	0,0	0,0	0,0	0,0	0,1	0,0	- Sangre de grado
- Cacao en grano	0,2	0,4	0,1	0,1	0,3	0,9	0,7	0,4	0,3	0,6	0,5	0,4	5,0	0,2	- Cacao en grano
- Otros	0,0	0,1	0,0	0,0	0,0	0,0	0,0	0,0	0,0	0,1	0,0	0,0	0,1	0,0	- Otros
Pesqueros	0,0	0,0	0,0	0,0	0,0	0,0	0,0	0,0	0,0	0,0	0,0	0,0	0,0	0,0	Pesqueros
- Peces ornamentales	0,0	0,0	0,0	0,0	0,0	0,0	0,0	0,0	0,0	0,0	0,0	0,0	0,0	0,0	- Peces ornamentales
- Pescado congelado	0,0	0,0	0,0	0,0	0,0	0,0	0,0	0,0	0,0	0,0	0,0	0,0	0,0	0,0	- Pescado congelado
- Pescado seco salado	0,0	0,0	0,0	0,0	0,0	0,0	0,0	0,0	0,0	0,0	0,0	0,0	0,0	0,0	- Pescado seco salado
Otros	0,1	0,0	0,1	0,2	0,0	0,1	0,1	0,0	0,3	0,4	0,2	0,0	1,4	0,1	Otros
Resto	0,0	0,0	0,0	0,0	0,0	0,0	0,0	0,0	0,0	0,0	0,0	0,0	0,0	0,0	Resto
TOTAL EXPORTACIONES	1,8	2,4	2,8	2,5	3,3	3,5	3,0	3,4	3,2	3,9	3,4	2,6	35,6	2,1	TOTAL EXPORTACIONES

1/ cifras preliminares.

Fuente: SUNAT.

Elaboración: BCRP - Sucursal Iquitos.



Anexo Nº 10

UCAYALI: EJECUCIÓN DEL PRESUPUESTO DE GASTOS DEL GOBIERNO NACIONAL ^{1/}
(Millones de soles)

	2018												2019		
	Ene.	Feb.	Mar.	Abr.	May.	Jun.	Jul.	Ago.	Set.	Oct.	Nov.	Dic.	Ene.-Dic.		Ene.
GASTOS NO FINANCIEROS	47,3	49,2	38,0	50,7	58,6	48,0	58,8	54,4	52,1	51,9	45,4	109,8	663,8	44,7	GASTOS NO FINANCIEROS
a. GASTOS CORRIENTES	39,0	43,7	33,2	43,2	53,5	41,4	51,8	43,3	43,3	46,2	39,3	61,4	538,9	44,0	a. GASTOS CORRIENTES
1. Personal y obligaciones	19,1	18,7	20,2	18,7	19,1	18,8	20,1	18,3	16,9	16,8	17,5	22,1	226,1	18,2	1. Personal y obligaciones
2. Pensiones y prestaciones sociales	1,4	1,0	1,1	1,3	1,1	1,1	2,0	2,1	2,1	1,2	1,9	2,0	18,3	1,2	2. Pensiones y prestaciones sociales
3. Bienes y servicios	5,0	11,9	10,6	11,7	10,8	10,8	13,2	10,7	10,4	12,7	12,1	23,4	143,1	4,8	3. Bienes y servicios
4. Donaciones y transferencias	1,5	7,1	0,0	0,9	7,1	0,0	11,1	0,8	7,9	3,0	0,8	4,2	44,5	19,0	4. Donaciones y transferencias
5. Otros gastos corrientes	12,0	4,9	1,3	10,6	15,5	10,7	5,3	11,5	6,0	12,5	6,9	9,8	107,0	0,8	5. Otros gastos corrientes
b. GASTOS DE CAPITAL	8,3	5,5	4,9	7,5	5,0	6,6	7,0	11,1	8,8	5,7	6,1	48,4	124,9	0,7	b. GASTOS DE CAPITAL
1. Adquisición de activos no financieros	8,3	5,5	4,9	5,7	5,0	4,6	7,0	11,1	8,7	5,3	5,1	19,0	90,3	0,7	1. Adquisición de activos no financieros
2. Donaciones y transferencias	0,0	0,0	0,0	1,8	0,0	0,5	0,0	0,0	0,0	0,0	1,0	29,4	32,7	0,0	2. Donaciones y transferencias
3. Otros gastos de capital	0,0	0,0	0,0	0,0	0,0	1,5	0,0	0,0	0,1	0,3	0,0	0,0	1,9	0,0	3. Otros gastos de capital

1/ Información actualizada al 28 de febrero de 2019.

Fuente: MEF.

Elaboración: BCRP - Sucursal Iquitos.

Anexo Nº 11

UCAYALI: EJECUCIÓN DEL PRESUPUESTO DE GASTOS DEL GOBIERNO REGIONAL ^{1/}
(Millones de soles)

	2018												2019		
	Ene.	Feb.	Mar.	Abr.	May.	Jun.	Jul.	Ago.	Set.	Oct.	Nov.	Dic.	Ene.-Dic.	Ene.	
GASTOS NO FINANCIEROS	46,8	48,6	58,3	75,7	71,1	76,8	80,0	80,7	72,7	62,1	107,5	83,1	862,4	138,6	GASTOS NO FINANCIEROS
a. GASTOS CORRIENTES	46,4	45,3	52,9	49,0	48,5	64,6	58,8	51,8	50,6	51,2	51,2	68,7	638,3	45,5	a. GASTOS CORRIENTES
1. Personal y obligaciones	39,1	34,6	40,3	35,4	35,6	36,2	40,2	35,5	36,0	35,7	35,6	40,3	444,3	39,3	1. Personal y obligaciones
2. Pensiones y prestaciones sociales	2,5	2,0	1,9	2,1	3,2	2,0	2,3	1,9	1,8	2,1	1,8	3,0	26,7	2,5	2. Pensiones y prestaciones sociales
3. Bienes y servicios	4,5	8,5	10,4	10,8	9,6	11,4	13,0	14,2	12,4	13,2	13,0	24,9	145,5	3,3	3. Bienes y servicios
4. Donaciones y transferencias corrientes	0,0	0,0	0,0	0,5	0,0	0,0	0,0	0,0	0,0	0,0	0,0	0,0	0,5	0,2	4. Donaciones y transferencias corrientes
5. Otros gastos corrientes	0,2	0,2	0,3	0,2	0,2	15,0	3,3	0,1	0,4	0,2	0,7	0,5	21,4	0,3	5. Otros gastos corrientes
b. GASTOS DE CAPITAL	0,4	3,2	5,3	26,7	22,6	12,2	21,2	28,9	22,2	10,9	56,3	14,4	224,0	93,0	b. GASTOS DE CAPITAL
1. Adquisición de activos no financieros	0,4	3,2	5,3	26,7	22,0	12,2	21,2	28,9	22,2	10,9	56,3	14,4	223,4	93,0	1. Adquisición de activos no financieros
2. Donaciones y transferencias	0,0	0,0	0,0	0,0	0,6	0,0	0,0	0,0	0,0	0,0	0,0	0,0	0,6	0,0	2. Donaciones y transferencias
3. Otros gastos de capital	0,0	0,0	0,0	0,0	0,0	0,0	0,0	0,0	0,0	0,0	0,0	0,0	0,0	0,0	3. Otros gastos de capital

1/ Información actualizada al 28 de febrero de 2019.

Fuente: MEF.

Elaboración: BCRP - Sucursal Iquitos.



Anexo Nº 12

UCAYALI: EJECUCIÓN DEL PRESUPUESTO DE GASTOS DE LOS GOBIERNOS LOCALES 1/
(Millones de soles)

	2018												2019		
	Ene.	Feb.	Mar.	Abr.	May.	Jun.	Jul.	Ago.	Set.	Oct.	Nov.	Dic.	Ene.-Dic.		Ene.
GASTOS NO FINANCIEROS	11,8	19,6	32,7	22,3	34,4	31,1	45,4	36,1	36,9	33,1	38,3	54,5	394,1	8,4	GASTOS NO FINANCIEROS
a. GASTOS CORRIENTES	8,8	12,5	15,3	15,2	17,8	15,5	16,4	13,8	11,4	15,3	16,7	20,0	176,9	6,7	a. GASTOS CORRIENTES
1. Personal y obligaciones	3,3	2,3	3,2	2,7	2,8	2,6	3,5	2,5	2,3	3,0	2,6	3,8	34,4	4,2	1. Personal y obligaciones
2. Pensiones y prestaciones sociales	0,1	0,7	0,5	0,8	1,2	0,7	1,6	0,7	0,8	1,1	1,2	2,0	11,5	0,2	2. Pensiones y prestaciones sociales
3. Bienes y servicios	5,3	9,3	11,3	10,9	13,5	11,7	11,1	10,4	8,1	10,7	12,0	13,9	126,9	2,2	3. Bienes y servicios
4. Donaciones y transferencias	0,1	0,1	0,1	0,3	0,3	0,2	0,1	0,1	0,1	0,4	0,6	0,3	2,7	0,1	4. Donaciones y transferencias
5. Otros gastos corrientes	0,0	0,2	0,2	0,4	0,1	0,2	0,1	0,1	0,1	0,1	0,2	0,1	1,5	0,0	5. Otros gastos corrientes
b. GASTOS DE CAPITAL	3,0	7,1	17,5	7,1	16,6	15,6	29,1	22,4	25,5	17,8	21,6	34,5	217,1	1,7	b. GASTOS DE CAPITAL
1. Adquisición de activos no financieros	3,0	7,1	17,5	7,1	16,6	15,6	28,5	22,4	24,5	18,8	21,6	34,5	216,5	1,7	1. Adquisición de activos no financieros
2. Donaciones y transferencias	0,0	0,0	0,0	0,0	0,0	0,0	0,6	0,0	1,0	-1,0	0,0	0,0	0,6	0,0	2. Donaciones y transferencias
3. Otros gastos de capital	0,0	0,0	0,0	0,0	0,0	0,0	0,0	0,0	0,0	0,0	0,0	0,0	0,0	0,0	3. Otros gastos de capital

1/ Información actualizada al 28 de febrero de 2019.

Fuente: MEF.

Elaboración: BCRP - Sucursal Iquitos.

Anexo Nº 13

UCAYALI: INVERSIÓN NO FINANCIERA DEL GOBIERNO NACIONAL ^{1/}
(Millones de soles)

FUNCIÓN	2018												2019	FUNCIÓN	
	Ene.	Feb.	Mar.	Abr.	May.	Jun.	Jul.	Ago.	Set.	Oct.	Nov.	Dic.	Ene.-Dic.		Ene.
Planeamiento	0,0	0,0	0,1	0,1	0,1	0,0	0,0	0,1	0,1	0,4	0,2	0,4	1,5	0,0	Planeamiento
Justicia	0,0	0,0	0,1	0,1	0,1	0,1	0,3	0,2	0,1	0,2	0,2	0,2	1,5	0,0	Justicia
Agropecuaria	0,1	0,1	0,1	0,1	0,2	0,4	0,5	0,5	0,5	0,6	0,6	2,8	6,5	0,0	Agropecuaria
Protección social	0,0	0,0	0,0	0,0	0,0	0,0	0,0	0,0	0,0	0,0	0,0	0,0	0,0	0,0	Protección social
Trabajo	0,0	0,0	0,0	0,0	0,0	0,0	0,0	0,0	0,0	0,0	0,0	0,0	0,1	0,0	Trabajo
Industria	0,0	0,0	0,0	0,0	0,0	0,1	0,1	0,0	0,1	0,2	0,0	-0,1	0,4	0,0	Industria
Defensa y seguridad Nacional	0,0	0,0	0,0	0,0	0,0	0,0	0,0	0,0	0,0	0,0	0,3	0,1	0,4	0,0	Defensa y seguridad Nacional
Educación	2,4	1,7	2,2	1,6	0,8	1,2	1,1	0,8	0,8	2,5	1,7	9,4	26,4	0,0	Educación
Cultura y deporte	0,0	0,0	0,0	0,0	0,0	0,0	0,0	0,0	0,0	0,0	0,0	0,0	0,0	0,0	Cultura y deporte
Energía	0,5	0,6	0,0	1,1	0,7	0,8	0,3	0,0	0,1	0,0	0,0	0,7	4,8	0,0	Energía
Saneamiento	0,0	0,0	0,0	0,0	0,0	0,0	0,0	0,0	0,0	0,1	0,0	0,4	0,5	0,0	Saneamiento
Salud	0,0	0,0	0,0	0,0	0,0	0,0	0,0	0,0	0,0	0,0	0,0	0,0	0,0	0,0	Salud
Ambiente	0,0	0,0	0,1	0,0	0,1	0,2	0,0	0,2	0,0	0,1	0,0	0,1	0,7	0,0	Ambiente
Transporte	5,2	3,0	2,1	2,2	2,8	1,8	0,6	6,8	0,0	0,2	0,0	2,4	27,0	0,0	Transporte
Turismo	0,1	0,1	0,1	0,4	0,1	0,1	4,1	2,5	7,0	1,1	1,9	2,3	19,9	0,6	Turismo
Vivienda y desarrollo urbano	0,0	0,0	0,0	0,0	0,0	0,0	0,0	0,0	0,0	0,0	0,0	0,0	0,2	0,0	Vivienda y desarrollo urbano
Orden público y seguridad	0,0	0,0	0,0	0,0	0,0	0,0	0,0	0,0	0,0	0,0	0,1	0,2	0,4	0,0	Orden público y seguridad
TOTAL DE INVERSIONES	8,3	5,5	4,9	5,7	5,0	4,6	7,0	11,1	8,7	5,3	5,1	19,0	90,3	0,7	TOTAL DE INVERSIONES

1/ Información actualizada al 28 de febrero de 2019.

Fuente: MEF.

Elaboración: BCRP - Sucursal Iquitos.



Anexo Nº 14

UCAYALI: INVERSIÓN NO FINANCIERA DEL GOBIERNO REGIONAL ^{1/}
(Millones de soles)

FUNCIÓN	2018												2019	FUNCIÓN	
	Ene.	Feb.	Mar.	Abr.	May.	Jun.	Jul.	Ago.	Set.	Oct.	Nov.	Dic.	Ene.-Dic.		Ene.
Planeamiento	0,2	0,5	0,4	0,4	0,3	0,5	2,0	0,5	1,7	0,8	0,3	2,0	9,6	10,7	Planeamiento
Agropecuaria	0,1	0,1	0,3	0,4	0,5	0,3	0,5	1,2	1,0	0,6	0,5	1,0	6,6	0,0	Agropecuaria
Protección social	0,0	0,0	0,1	0,0	0,0	0,0	0,0	0,0	0,0	0,0	0,0	0,0	0,1	0,0	Protección social
Trabajo	0,0	0,0	0,0	0,0	0,0	0,0	0,0	0,0	0,0	0,0	0,0	0,0	0,1	0,0	Trabajo
Orden público y seguridad	0,0	0,0	0,1	0,0	0,0	0,0	0,1	0,0	0,0	0,0	0,0	0,0	0,4	0,0	Orden público y seguridad
Educación	0,0	1,0	2,0	5,1	2,1	4,3	2,7	3,2	4,7	1,7	20,3	4,0	51,1	0,0	Educación
Cultura y Deporte	0,0	0,0	0,1	1,0	0,1	0,2	0,1	0,8	0,2	0,0	0,5	0,7	3,8	0,0	Cultura y Deporte
Energía	0,0	0,1	0,3	0,3	0,1	0,1	0,1	0,0	0,0	0,0	0,0	0,0	1,2	0,0	Energía
Pesca	0,0	0,0	0,1	0,0	0,1	0,2	0,1	0,1	0,1	0,2	0,1	0,1	1,2	0,0	Pesca
Saneamiento	0,0	0,0	0,1	0,4	0,2	0,0	0,1	0,0	0,1	0,0	19,5	-6,7	13,8	0,0	Saneamiento
Salud	0,0	0,0	0,2	17,2	16,3	3,1	13,2	16,0	9,3	3,7	9,6	9,1	97,6	61,8	Salud
Medio ambiente	0,0	0,1	0,2	0,1	0,1	0,1	0,2	0,1	0,4	0,0	0,0	0,0	1,4	0,0	Medio ambiente
Transporte	0,2	1,1	0,7	0,2	1,0	1,2	0,6	4,2	2,7	2,6	4,2	2,2	20,9	20,5	Transporte
Turismo	0,0	0,0	0,0	0,0	0,0	0,0	0,0	0,0	0,0	0,0	0,0	0,0	0,1	0,0	Turismo
Vivienda y desarrollo urbano	0,0	0,3	0,8	1,2	1,1	1,9	1,1	1,1	1,1	1,1	1,0	1,6	12,3	0,0	Vivienda y desarrollo urbano
Minería	0,0	0,0	0,0	0,0	0,0	0,0	0,0	0,0	0,0	0,0	0,0	0,0	0,0	0,0	Minería
Industria	0,0	0,0	0,1	0,0	0,0	0,3	0,4	1,4	0,8	0,2	0,0	0,2	3,4	0,0	Industria
Comunicaciones	0,0	0,0	0,0	0,0	0,0	0,0	0,0	0,0	0,0	0,0	0,0	0,0	0,1	0,0	Comunicaciones
TOTAL DE INVERSIONES	0,4	3,2	5,3	26,7	22,0	12,2	21,2	28,9	22,2	10,9	56,3	14,4	223,4	93,0	TOTAL DE INVERSIONES

1/ Información actualizada al 28 de febrero de 2019.

Fuente: MEF.

Elaboración: BCRP - Sucursal Iquitos.

Anexo Nº 15

UCAYALI: INVERSIÓN NO FINANCIERA DE LOS GOBIERNOS LOCALES ^{1/}
(Millones de soles)

FUNCIÓN	2018													Ene.-Dic.	Ene.	FUNCIÓN
	Ene.	Feb.	Mar.	Abr.	May.	Jun.	Jul.	Ago.	Set.	Oct.	Nov.	Dic.				
Planeamiento	0,2	0,7	0,7	0,5	0,7	0,7	0,8	0,7	0,4	1,7	1,4	1,6	9,9	0,1	Planeamiento	
Agropecuaria	0,0	0,2	0,3	0,2	0,3	0,2	0,3	0,5	0,4	1,1	0,6	1,0	5,0	0,0	Agropecuaria	
Protección social	0,0	0,1	0,5	0,6	0,8	1,2	0,7	0,1	0,1	0,5	0,2	0,8	5,5	0,0	Protección social	
Trabajo	0,0	0,0	0,0	0,0	0,0	0,0	0,0	0,0	0,0	0,0	0,0	0,0	0,0	0,0	Trabajo	
Orden público y seguridad	0,0	0,0	0,0	1,9	0,4	0,4	0,6	0,4	2,6	0,5	0,7	3,3	10,8	0,0	Orden público y seguridad	
Educación	0,7	0,8	2,9	2,3	1,9	3,1	1,5	1,5	2,3	1,0	2,0	5,5	25,4	0,1	Educación	
Cultura y deporte	0,5	0,1	0,7	0,7	0,6	0,2	0,8	0,3	0,8	1,2	1,2	0,6	7,8	0,0	Cultura y deporte	
Energía	0,3	0,0	0,7	0,4	1,3	0,6	1,6	0,5	2,1	1,6	1,8	0,9	11,7	0,0	Energía	
Industria	0,0	0,3	0,0	0,0	0,0	0,0	0,0	0,0	0,0	0,0	0,0	0,0	0,3	0,0	Industria	
Comercio	0,0	0,0	0,4	0,3	0,5	1,1	1,9	0,1	0,5	0,3	0,8	0,2	6,0	0,0	Comercio	
Saneamiento	0,1	1,2	1,7	0,8	3,4	3,0	12,8	12,6	8,7	3,2	5,1	7,5	59,8	0,0	Saneamiento	
Salud	0,1	0,2	0,0	0,0	0,0	0,0	0,0	0,0	0,0	0,0	0,3	0,3	0,9	0,0	Salud	
Ambiente	0,0	0,3	0,4	0,3	0,2	1,0	0,3	0,2	0,6	0,8	1,3	2,0	7,3	0,0	Ambiente	
Transporte	1,0	2,1	4,5	3,1	4,7	2,4	5,5	4,0	6,3	6,7	5,8	10,0	56,0	1,4	Transporte	
Comunicaciones	0,0	0,0	0,0	0,0	0,0	0,0	0,0	0,0	0,0	0,1	0,2	0,4	0,7	0,0	Comunicaciones	
Turismo	0,0	0,1	0,0	0,0	0,0	0,0	0,0	0,0	0,0	0,0	0,0	0,0	0,1	0,0	Turismo	
Vivienda y desarrollo urbano	0,0	1,1	4,6	-4,0	1,9	1,6	1,8	1,6	-0,4	0,4	0,3	0,4	9,2	0,0	Vivienda y desarrollo urbano	
TOTAL DE INVERSIONES	3,0	7,1	17,5	7,1	16,6	15,6	28,5	22,4	24,5	18,8	21,6	34,5	216,5	1,7	TOTAL DE INVERSIONES	

1/ Información actualizada al 28 de febrero de 2019.

Fuente: MEF.

Elaboración: BCRP - Sucursal Iquitos.



Anexo Nº 16

UCAYALI: DEPÓSITOS ^{1/}
(Saldos en millones de soles)

	2018												2019	
	Ene.	Feb.	Mar.	Abr.	May.	Jun.	Jul.	Ago.	Set.	Oct.	Nov.	Dic.	Ene.	
A. BANCA MÚLTIPLE	513	497	519	552	566	571	586	564	570	562	539	537	n.d	A. BANCA MÚLTIPLE
B. EMPRESAS FINANCIERAS	9	10	9	10	10	10	11	11	11	12	12	12	n.d	B. EMPRESAS FINANCIERAS
C. ENTIDADES MICROF. N.B.	72	75	71	72	74	75	80	83	84	84	86	87	n.d	C. ENTIDADES MICROF. N.B.
D. BANCO DE LA NACIÓN	124	127	119	120	121	121	124	126	127	126	133	137	n.d	D. BANCO DE LA NACIÓN
TOTAL	719	708	719	753	771	778	800	785	793	784	770	773	n.d	TOTAL

1/ cifras preliminares.

Fuente: SBS y AFP.

Elaboración: BCRP - Sucursal Iquitos.

Anexo Nº 17

UCAYALI: CRÉDITO ^{1/}
(Saldos en millones de soles)

	2018												2019	
	Ene.	Feb.	Mar.	Abr.	May.	Jun.	Jul.	Ago.	Set.	Oct.	Nov.	Dic.	Ene.	
A. BANCA MÚLTIPLE	1 073	1 072	1 071	1 072	1 085	1 089	1 096	1 102	1 102	1 109	1 127	1 123	n.d	A. BANCA MÚLTIPLE
B. EMPRESAS FINANCIERAS	126	127	128	129	130	131	131	133	134	136	140	143	n.d	B. EMPRESAS FINANCIERAS
C. CAJAS MUNICIPALES	261	267	264	266	267	266	267	270	276	277	280	284	n.d	C. CAJAS MUNICIPALES
D. EDPYMES	9	9	9	9	9	9	9	9	9	10	10	10	n.d	D. EDPYMES
E. CAJAS RURALES	6	6	6	6	6	6	6	6	6	6	6	6	n.d	E. CAJAS RURALES
F. BANCO DE LA NACIÓN ^{2/}	107	110	113	115	116	118	121	123	125	127	129	130	n.d	F. BANCO DE LA NACIÓN ^{2/}
G. AGROBANCO ^{3/}	29	28	26	25	24	23	23	22	23	22	21	20	n.d	G. AGROBANCO ^{3/}
TOTAL	1 610	1 618	1 617	1 622	1 638	1 642	1 652	1 665	1 675	1 686	1 712	1 716	n.d	TOTAL
- Moneda nacional	1 519	1 526	1 521	1 526	1 545	1 551	1 553	1 561	1 574	1 582	1 605	1 611	n.d	- Moneda nacional
- Moneda extranjera	91	92	96	97	92	91	99	104	101	105	107	105	n.d	- Moneda extranjera

1/ cifras preliminares.

2/ Solo considera los créditos de consumo e hipotecario.

3/ No considera los créditos a las demás empresas del Sistema Financiero.

Fuente: SBS y AFP.

Elaboración: BCRP - Sucursal Iquitos.

Anexo Nº 18

UCAYALI: TASA DE MOROSIDAD ^{1/}
(En porcentaje)

ENTIDADES FINANCIERAS	2018												2019	ENTIDADES FINANCIERAS
	Ene.	Feb.	Mar.	Abr.	May.	Jun.	Jul.	Ago.	Set.	Oct.	Nov.	Dic.	Ene.	
Banca Múltiple	10,1	9,9	9,8	9,8	9,9	9,9	10,1	9,7	9,4	9,4	9,1	n.d.	n.d.	Banca Múltiple
Empresas Financieras	4,5	4,8	5,0	5,4	5,2	5,3	5,4	5,7	5,5	5,7	5,3	n.d.	n.d.	Empresas Financieras
Cajas Municipales	6,3	6,5	6,1	6,2	6,3	6,5	6,3	6,3	6,6	6,8	6,9	n.d.	n.d.	Cajas Municipales
Cajas Rurales de Ahorro y Crédito	4,3	4,2	4,4	5,1	5,5	4,4	4,7	4,3	4,3	4,0	3,7	n.d.	n.d.	Cajas Rurales de Ahorro y Crédito
EDPYMEs	8,5	9,9	10,5	11,8	11,9	13,4	16,3	15,5	14,4	13,3	15,1	n.d.	n.d.	EDPYMEs
Banco de la Nación ^{2/}	2,4	2,3	2,3	2,3	2,4	2,5	2,5	2,5	2,5	2,4	2,5	n.d.	n.d.	Banco de la Nación ^{2/}
Agrobanco ^{3/}	-	-	-	-	-	-	-	-	-	-	-	-	-	Agrobanco ^{3/}
TOTAL	8,5	8,3	8,2	8,3	8,4	8,4	8,5	8,2	8,1	8,1	7,9	n.d.	n.d.	TOTAL

1/ cifras preliminares, calculada en base a: (créditos vencidos + créditos en cobranza judicial) / colocaciones brutas.

2/ Solo considera los créditos de consumo e hipotecario.

3/ No considera los créditos a las demás empresas del Sistema Financiero.

Fuente: SBS y AFP.

Elaboración: BCRP - Sucursal Iquitos.