



BANCO CENTRAL DE RESERVA DEL PERÚ

Ucayali: Síntesis de Actividad Económica - Febrero 2019 -

**Departamento de Estudios Económicos
Sucursal Iquitos**

Abril de 2019

Actividad Primaria

- El **sector agropecuario** avanzó en 26,2 por ciento interanual en febrero, impulsado por los resultados positivos de los sub-sectores agrícola y pecuario, y la presencia de lluvias para el desarrollo fenológico de los cultivos.
- La **actividad minera** cayó 3,8 por ciento interanual en febrero, inducido por la menor producción de gas natural y de líquidos de gas natural en el lote 31-C, pero en el periodo enero-febrero, la minería avanzó en 4,1 por ciento interanual, debido a la mayor producción de petróleo crudo.

Otros Indicadores de Actividad Económica

- El **índice de producción manufacturera** registró un crecimiento de 6,2 por ciento interanual en febrero, explicado por el resultado positivo de la industria no primaria, con ello, en el periodo enero-febrero, la manufactura acumuló una expansión de 11,0 por ciento interanual.
- Los **arribos de turistas a los establecimientos de hospedaje** se expandió en 15,5 por ciento en diciembre, impulsado por el dinamismo del turismo interno y receptivo; con ello, en el periodo enero-diciembre acumuló un crecimiento de 15,2 por ciento, explicado por el mayor flujo de turistas nacionales y extranjeros.
- El **crédito directo total** creció 6,8 por ciento interanual en enero, a S/ 1 720 millones; asimismo, los créditos de consumo e hipotecario avanzaron 14,3 por ciento y 6,7 por ciento interanual, respectivamente; y el tipo empresas avanzó en 2,3 por ciento.
- La **inversión pública** se expandió en 100,0 por ciento interanual en febrero, impulsada por la mayor ejecución de obras del gobierno regional por la continuidad de proyectos de envergadura de la gestión anterior, como la construcción del hospital regional; mientras la inversión del gobierno nacional y de los gobiernos locales disminuyó en 78,6 por ciento y 21,1 por ciento, respectivamente, el primero por la paralización de la construcción de la carretera Puerto Bermúdez-San Alejandro: tramo III Puerto Sungaro-San Alejandro; y en los gobiernos locales por ausencia de nuevos proyectos ante cambio de autoridades locales.

Ucayali: Otros indicadores de actividad económica

(Variación % respecto a similar mes del año anterior)

	Set.18	Oct.18	Nov.18	Dic.18	Ene.19	Feb.19
Producción industrial 1/	↓ -18,3	↓ -15,6	↓ -15,3	↑ 18,6	↑ 14,9	↑ 6,2
Aribos a los establecimientos de hospedaje	↑ 5,7	↑ 12,5	↑ 29,0	↑ 15,5	n.d.	n.d.
Crédito total	↑ 7,0	↑ 6,9	↑ 7,3	↑ 6,6	↑ 6,8	n.d.
Créditos de consumo	↑ 12,0	↑ 13,3	↑ 15,1	↑ 14,4	↑ 14,3	n.d.
Crédito hipotecario	↑ 1,4	↑ 8,4	↑ 8,5	↑ 8,3	↑ 6,7	n.d.
Inversión pública 1/	↓ -21,2	↓ -49,5	↑ 23,1	↓ -48,1	↑ 696,1	↑ 100,0

1/ En términos reales.

Fuentes: SBS y AFP, MEF, DIRCETUR y DIREPRO.

Elaboración: BCRP, Sucursal Iquitos. Departamento de Estudios Económicos.

La actividad agropecuaria avanzó en 26,2 por ciento interanual en febrero.

UCAYALI: Producción de principales productos agropecuarios ^{1/} (Toneladas)

Sub-sectores	Estructura Porcentual 2017 ^{2/}	Febrero				Enero - Febrero			
		2018	2019	Var. %	Contribución ^{3/}	2018	2019	Var. %	Contribución ^{3/}
AGRÍCOLA	85,6	300.000	380.000	29,0	25,9	300.000	380.000	26,3	23,3
Orientado a la industria	35,6	210.000	270.000	59,8	21,7	210.000	270.000	57,5	21,4
Caña de azúcar	0,1	926	587	-36,6	-0,1	1.856	1.233	-33,6	0,0
Palma aceitera	18,1	24.714	33.942	37,3	7,7	49.701	66.988	34,8	7,1
Maíz amarillo duro	4,3	2.763	2.885	4,4	0,2	6.397	6.733	5,3	0,3
Cacao	13,1	800	1.831	128,9	13,9	1.628	3.716	128,3	14,0
Orientado al mercado interno	50,0	65.000	80.000	7,9	4,2	60.000	80.000	3,8	1,9
Arroz cáscara	10,6	2.720	4.868	79,0	4,7	5.044	8.513	68,8	3,8
Yuca	5,6	6.992	8.237	17,8	1,1	15.421	14.996	-2,8	-0,2
Plátano	17,3	26.319	26.702	1,5	0,3	51.689	53.022	2,6	0,6
Naranja	0,7	1.162	1.272	9,5	0,1	2.041	1.892	-7,3	-0,1
Papaya	2,6	4.620	3.375	-26,9	-0,9	8.520	6.644	-22,0	-0,7
Otros	13,2	14.512	14.385	-8,9	-1,1	26.149	24.688	-12,9	-1,5
PECUARIO	14,4	1.200	1.200	2,6	0,3	2.000	2.000	6,7	0,8
Carne de aves ^{4/}	8,9	583	590	1,2	0,1	1.332	1.446	8,6	0,6
Carne de porcino ^{4/}	0,6	35	33	-5,7	0,0	81	78	-3,7	0,0
Carne de vacuno ^{4/}	1,4	136	137	0,7	0,0	304	298	-2,0	0,0
Huevos	2,5	302	332	9,8	0,2	579	646	11,5	0,3
Leche	1,0	253	239	-5,5	0,0	496	460	-7,3	0,0
SECTOR AGROPECUARIO	100,0			26,2	26,2			24,1	24,1

^{1/} Cifras preliminares.

^{2/} Estimado a precios de 2007.

^{3/} En base a la estructura porcentual de similar periodo de 2018.

^{4/} Peso neto.

Fuente: DRAU y MNAGRI

Elaboración: BCRP, Sucursal Quito. Departamento de Estudios Económicos.

- La **producción agrícola** creció 29,0 por ciento interanual en febrero, impulsado por la mayor producción de cacao, palma aceitera y arroz cáscara, y la presencia de lluvias; en cacao influyeron las lluvias para la maduración de los frutos; en arroz cáscara incidieron las mayores áreas cosechadas en ecosistema de altura; y en palma influyeron las nuevas plantaciones en crecimiento que pasaron a producir.
- En el periodo enero-febrero, la producción agrícola acumuló un crecimiento de 26,3 por ciento interanual.
- La **producción pecuaria** se expandió en 2,6 por ciento interanual en febrero, inducido por la mayor producción de carne (aves y vacuno) y huevos.
- En el periodo enero-febrero, la producción pecuaria acumuló un crecimiento de 6,7 por ciento interanual.

El sector pesca avanzó en 12,1 por ciento interanual en febrero.

UCAYALI: Producción pesquera

(En toneladas métricas)

	Febrero		Var. %	Enero - Febrero		Var. %
	2018	2019		2018	2019	
Consumo Humano	150	168	12,0	385	397	3,1
Fresco	97	110	13,4	288	270	-6,3
Bagre	1	2	100,0	2	4	100,0
Ractacara	0	0	-	9	5	-44,4
Boquichico	20	31	55,0	61	61	0,0
Palometa	1	2	100,0	2	4	100,0
Chiu Chiu	15	12	-20,0	45	33	-26,7
Sardina	1	2	100,0	2	4	100,0
Otras especies	59	61	3,4	167	159	-4,8
Seco salado	53	58	9,4	97	127	30,9
SECTOR PESCA 1/			12,1			2,5

1/ Estimado a precios de 2007. Cifras preliminares.

Fuente: DIREPRO.

Elaboración: BCRP, Sucursal Iquitos. Departamento de Estudios Económicos.

- Explicada por la abundancia de ciertas especies continentales como boquichico, lo que originó un mayor desembarque de pescado para consumo humano directo en estado fresco y seco salado.
- En el periodo enero-febrero, el sector pesca creció en 2,5 por ciento interanual, impulsada por el mayor desembarque para el consumo humano en estado seco salado.

La producción fiscalizada de hidrocarburos disminuyó 3,8 por ciento interanual en febrero.

UCAYALI: Producción de Hidrocarburos ^{1/}

(Var. % real respecto al mismo periodo del año anterior)

Hidrocarburos	Estructura		Febrero				Enero -Febrero			
	Porcentual		2018	2019	Var. %	Contribución ^{3/}	2018	2019	Var. %	Contribución ^{3/}
	2017 ^{2/}									
Líquidos de GN (miles barriles)	23,9		36	25	-30,6	-7,4	73	53	-27,4	-6,9
Petróleo (miles de barriles)	72,5		79	97	22,8	13,8	167	203	21,6	14,1
Gas natural (millones de pies cúbicos)	3,6		576	191	-66,8	-10,2	693	457	-34,1	-3,2
SECTOR MINERÍA ^{2/}	100,0				-3,8	-3,8			4,1	4,1

^{1/} Cifras preliminares.

^{2/} Estimado a precios de 2007.

^{3/} En base a la estructura porcentual de similar periodo de 2018.

Fuente: Perupetro S.A.

Elaboración: BCRP, Sucursal Iquitos. Departamento de Estudios Económicos.

- La producción fiscalizada de hidrocarburos registró una disminución de 3,8 por ciento interanual en febrero, explicada por la menor producción de gas natural y de líquidos de gas natural en el lote 31-C; mientras la producción de petróleo crudo en el lote 131 se incrementó en 22,8 por ciento interanual.

- En el periodo enero-febrero, la producción de hidrocarburos avanzó en 4,1 por ciento impulsada por la mayor producción de petróleo crudo en el lote 131.

UCAYALI: Crecimiento de la producción de LGN

(Var.% real respecto a similar mes del año anterior)

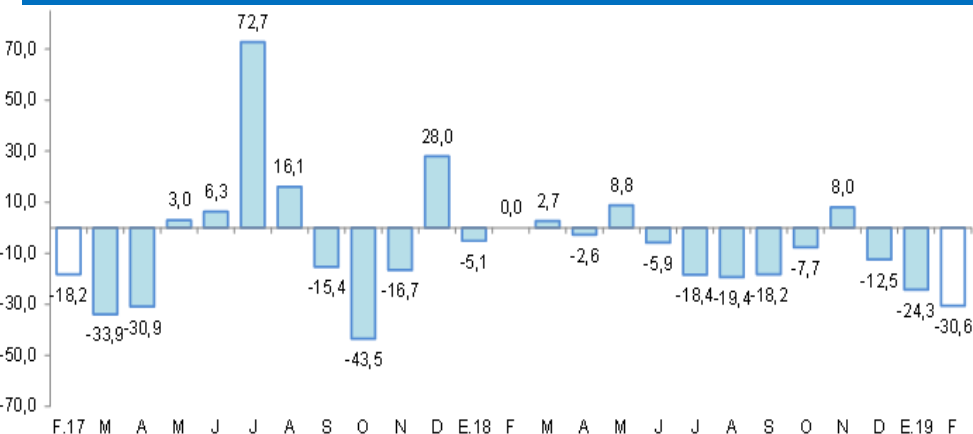

Fuente: Perupetro S.A.

Elaboración: BCRP, Sucursal Iquitos. Departamento de Estudios Económicos.

UCAYALI: Crecimiento de la producción de gas natural

(Var.% real respecto a similar mes del año anterior)

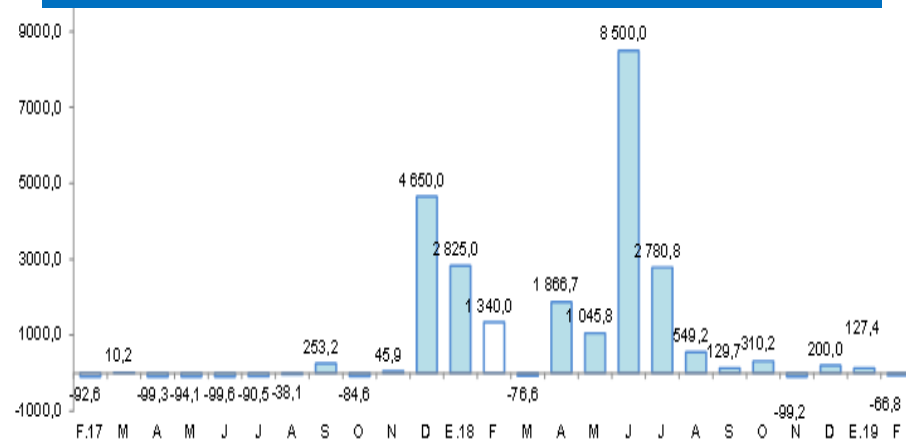

Fuente: Perupetro S.A.

Elaboración: BCRP, Sucursal Iquitos. Departamento de Estudios Económicos.

La actividad manufacturera avanzó en 6,2 por ciento interanual en febrero.

UCAYALI: Producción manufacturera ^{1/}

(Variación % real respecto al mismo periodo del año anterior)

Ramas de actividad	Estructura Porcentual 2017 ^{2/}	Febrero		Enero - Febrero	
		Var. %	Contribución ^{3/}	Var. %	Contribución ^{3/}
MANUFACTURA PRIMARIA	13,5	-100,0	-1,3	-100,0	-1,7
Refinación de petróleo	13,5	-100,0	-1,3	-100,0	-1,7
MANUFACTURA NO PRIMARIA	86,5	7,6	7,4	12,9	12,5
Bebidas malteadas	70,8	13,2	9,5	20,6	14,8
Bebidas gaseosas	2,3	-51,0	-1,8	-37,3	-1,1
Madera aserrada	10,4	-1,0	-0,2	-5,4	-3,8
Triplay	2,8	102,4	1,1	48,4	0,7
Calamitas, barillas lisas y corrugadas	0,2	-43,9	-0,1	-15,0	0,0
Clavos para madera	0,0	-	-	-	-
SECTOR MANUFACTURA	100,0	6,2	6,2	11,0	11,0

1/ Cifras preliminares.

2/ Estimado a precios de 2007.

3/ En base a la estructura porcentual de similar periodo de 2018.

Fuente: DIREPRO y Empresas.

Elaboración: BCRP, Sucursal Iquitos. Departamento de Estudios Económicos.

- La **industria primaria** cayó en 100,0 por ciento interanual en febrero, debido a la nula producción de refinados de petróleo crudo y el cierre de la planta de refinación desde mediados del año anterior, por falta de petróleo crudo.
- La **industria no primaria** creció en 7,6 por ciento interanual en febrero, impulsada por la mayor producción de bebidas malteadas y triplay, con ello, en el periodo enero-febrero, la industria no primaria avanzó en 12,9 por ciento interanual.

UCAYALI: Crecimiento de la manufactura no primaria

(Variación % real respecto al mismo mes del año anterior)

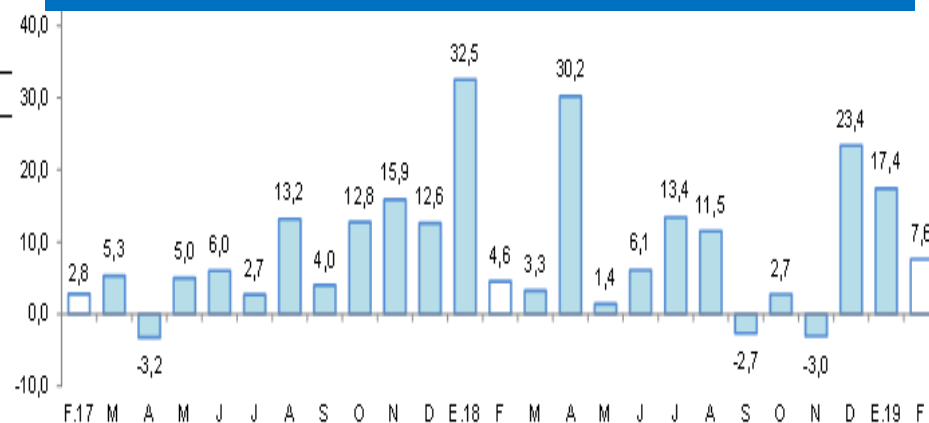

Fuente: DIREPRO y Empresas.

Elaboración: BCRP, Sucursal Iquitos. Departamento de Estudios Económicos.

El crédito se incrementó en 6,8 por ciento interanual en enero.

UCAYALI: Crédito

(Saldos a fin de periodo en millones de soles)

	Estructura %	Enero		Var.% Nominal Ene-19 / Ene-18
		Ene-19	2018	
Banco de la Nación	7,6	107	132	22,7
Agrobanco	1,1	29	20	-32,2
Banca Múltiple	65,4	1 073	1 124	4,8
Instituciones No Bancarias	25,8	401	445	10,8
Financieras	8,3	126	144	14,2
Cajas Municipales	16,6	261	286	9,4
Cajas Rurales	0,3	6	6	-1,3
Edpymes	0,6	9	10	9,1
Arrendamiento Financiero	0,0	0	0	-
TOTAL	100,0	1 610	1 720	6,8
Empresas	55,8	938	960	2,3
Personas	44,2	672	760	13,1
Consumo	37,3	562	642	14,3
Hipotecario	6,9	111	118	6,7
MN	93,5	1 519	1 608	5,9
ME	6,5	91	112	22,2
ME (Mill. US\$)		28	33	17,8

Fuente: SBS y AFP

Elaboración: BCRP, Sucursal Iquitos. Departamento de Estudios Económicos.

La tasa de morosidad en diciembre 2018 fue de 7,8 por ciento, menor en 0,5 puntos porcentuales frente a similar mes del año anterior.

UCAYALI: Crecimiento del crédito

(Var.% respecto a similar mes del año anterior)

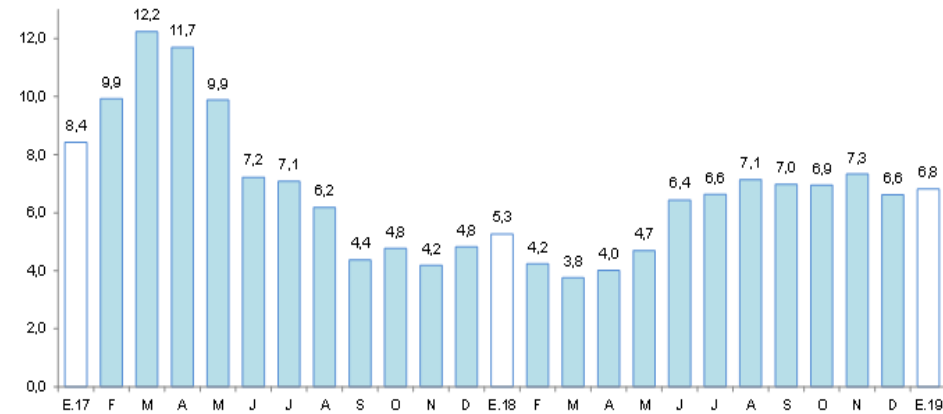

Fuente: SBS y AFP.

UCAYALI: Tasa de morosidad 1/

(Porcentaje)

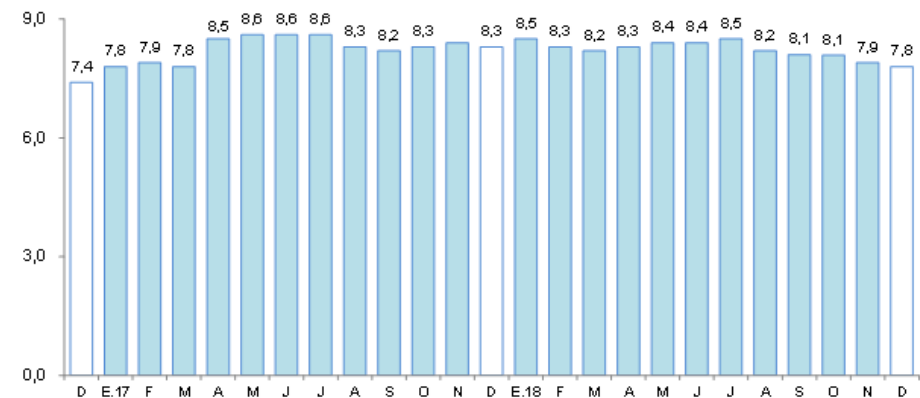

1/ preliminar, calculado en base a: (créditos vencidos + créditos en cobranza judicial) / colocaciones brutas.
Fuente: SBS y AFP.

Los depósitos crecieron en 22,9 por ciento interanual en febrero.

UCAYALI: Depósitos

(Saldos a fin de período en millones de soles)

	Estructura %	Febrero		Var. %
	Feb. 2019	2018	2019	
Banco de la Nación	16.0	127	139	9.8
Banca Múltiple	73.3	497	638	28.5
Instituciones no bancarias	10.7	85	93	9.8
Cajas Municipales	9.2	75	80	7.4
Cajas Rurales	0.0	0	0	0.0
Empresas Financieras	1.4	10	12	27.7
Total	100.0	708	870	22.9
Depósitos a la Vista	41.3	267	359	34.5
Depósitos de Ahorro	38.7	305	336	10.3
Depósitos a Plazo	20.1	136	175	28.4
En moneda nacional	89.1	623	776	24.5
En moneda extranjera	10.9	85	95	11.2

1/ Cifras en términos nominales

Fuente: SBS y AFP.

Elaboración: BCRP, Sucursal Iquitos. Departamento de Estudios Económicos.

UCAYALI: Crecimiento de los depósitos

(Var. % respecto a similar mes del año anterior)

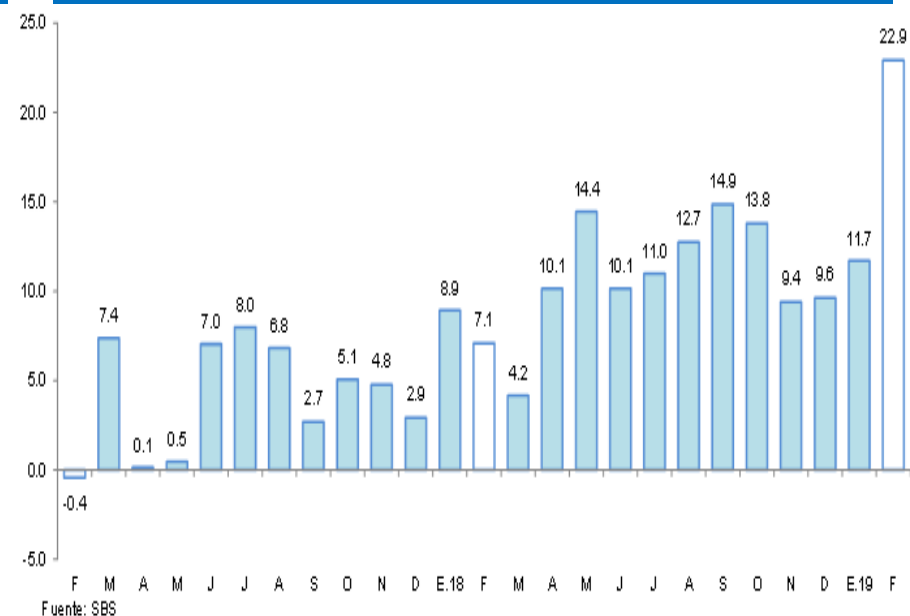

La inversión pública en febrero fue 2,0 veces la registrada en similar mes del año anterior.

UCAYALI: Inversión pública ^{1/2/}

(En millones de nuevos soles)

	Febrero			Enero - Febrero		
	2018	2019	Var. % real	2018	2019	Var. % real
Gobierno nacional	5,5	1,2	-78,6	13,8	1,9	-86,7
Gobierno regional	3,2	25,4	669,5	3,7	118,5	3 067,7
Gobiernos locales	7,1	5,7	-21,1	10,1	7,4	-28,5
Total	15,9	32,3	100,0	27,6	127,7	353,8

1/ Información actualizada al 31 de marzo de 2019.

2/ Comprende la adquisición de activos no financieros.

Fuente: MEF.

Elaboración: BCRP, Sucursal Iquitos. Departamento de Estudios Económicos.

UCAYALI: Crecimiento de la inversión pública

(Var. % real con respecto a similar mes del año anterior)

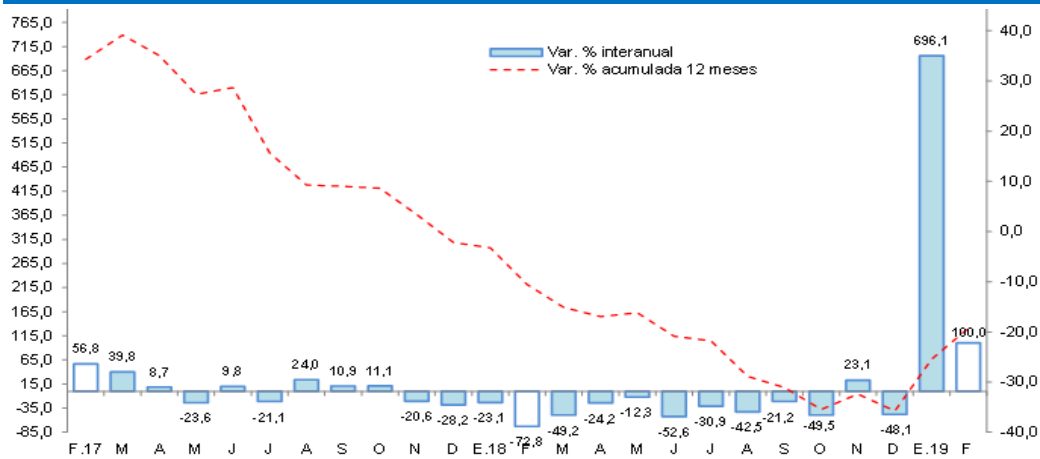

Fuente: MEF.

Elaboración: BCRP, Sucursal Iquitos. Departamento de Estudios Económicos.

- La inversión pública en febrero fue 2,0 veces la registrada en similar mes del año anterior, debido a la mayor ejecución de obras del gobierno regional por la continuidad de proyectos de envergadura de la gestión anterior, como la construcción del hospital regional; mientras la inversión del gobierno nacional y de los gobiernos locales disminuyó en 78,6 por ciento y 21,1 por ciento, respectivamente.
- En el periodo enero-febrero de 2019, la inversión pública fue 4,6 veces la registrada en similar periodo del año anterior, lo que estuvo asociado al robusto crecimiento de la inversión del gobierno regional.
- En el periodo enero-febrero, Ucayali ejecutó el 16,1 por ciento del presupuesto institucional modificado; el gobierno regional avanzó el 35,1 por ciento, los gobiernos locales el 2,9 por ciento, y el gobierno nacional avanzó el 0,9 por ciento.