



BANCO CENTRAL DE RESERVA DEL PERÚ

Ucayali: Síntesis de Actividad Económica - Enero 2019 -

**Departamento de Estudios Económicos
Sucursal Iquitos**

Marzo de 2019

Actividad Primaria

- El **sector agropecuario** avanzó en 22,0 por ciento interanual en enero, impulsado por el resultado positivos del sub-sector agrícola y pecuario.
- La **actividad minera** creció en 12,2 por ciento interanual en enero, debido a la mayor producción de gas natural en el lote 31-C y de petróleo crudo en lote 131.

Otros Indicadores de Actividad Económica

- El **índice de producción manufacturera** se expandió en 12,8 por ciento interanual en enero, debido al resultado positivo de la industria no primaria.
- Los **arribos de turistas a los establecimientos de hospedaje** se expandió en 15,5 por ciento en diciembre, impulsado por el dinamismo del turismo interno y receptivo; con ello, en el periodo enero-diciembre acumuló un crecimiento de 15,2 por ciento, explicado por el mayor flujo de turistas nacionales y extranjeros.
- El **crédito directo total** creció 6,6 por ciento interanual en diciembre, a S/ 1 716 millones; asimismo, los créditos de consumo e hipotecario avanzaron 14,4 por ciento y 8,3 por ciento interanual, respectivamente; y el tipo empresas avanzó en 1,8 por ciento.
- La **inversión pública** avanzó 696,1 por ciento interanual en enero, impulsado por la mayor ejecución de obras del gobierno regional por la continuidad de proyectos de envergadura de la gestión anterior, como la construcción de hospitales, carreteras departamentales y el local de la sede central del gobierno regional; mientras la inversión del gobierno nacional y de los gobiernos locales disminuyó en 92,0 por ciento y 45,9 por ciento, respectivamente, en el primero por la paralización del III tramo de la carretera Puerto Bermúdez-San Alejandro; y en los gobiernos locales se explicó por el cambio de autoridades que están en proceso de adecuación de los nuevos proyectos para su licitación.

Ucayali: Otros indicadores de actividad económica

(Variación % respecto a similar mes del año anterior)

	Ago.18	Set.18	Oct.18	Nov.18	Dic.18	Ene.19
Producción industrial 1/	↓ -6,6	↓ -14,9	↓ -15,1	↓ -16,0	↑ 16,4	↑ 12,8
Arribos a los establecimientos de hospedaje	↑ 35,1	↑ 5,7	↑ 12,5	↑ 29,0	↑ 15,5	n.d.
Crédito total	↑ 7,1	↑ 7,0	↑ 6,9	↑ 7,3	↑ 6,6	n.d.
Créditos de consumo	↑ 15,9	↑ 12,0	↑ 13,3	↑ 15,1	↑ 14,4	n.d.
Crédito hipotecario	↑ 1,1	↑ 1,4	↑ 8,4	↑ 8,5	↑ 8,3	n.d.
Inversión pública 1/	↓ -42,5	↓ -21,2	↓ -49,5	↑ 23,1	↓ -48,1	↑ 696,1

1/ En términos reales.

Fuentes: SBS y AFP, MEF, DIRCETUR y DIREPRO.

Elaboración: BCRP, Sucursal Iquitos. Departamento de Estudios Económicos.

La actividad agropecuaria avanzó en 22,0 por ciento interanual en enero.

UCAYALI: Producción de principales productos agropecuarios ^{1/} (Toneladas)

Sub-sectores	Estructura	Enero			
	Porcentual 2017 ^{2/}	2018	2019	Var. %	Contribución ^{3/}
AGRÍCOLA	85,6			23,7	20,8
Orientado a la industria	35,6			55,3	21,1
Caña de azúcar	0,1	930	646	-30,5	0,0
Palma aceitera	18,1	24 987	33 046	32,3	6,6
Maíz amarillo duro	4,3	3 634	3 848	5,9	0,4
Cacao	13,1	828	1 885	127,7	14,1
Orientado al mercado interno	50,0			-0,7	-0,4
Arroz cáscara	10,6	2 324	3 645	56,8	2,9
Yuca	5,6	8 429	6 759	-19,8	-1,5
Plátano	17,3	25 370	26 320	3,7	0,9
Naranja	0,7	879	620	-29,5	-0,3
Papaya	2,6	3 900	3 269	-16,2	-0,5
Otros	13,2	11 637	10 303	-17,7	-1,8
PECUARIO	14,4			10,2	1,2
Carne de aves ^{4/}	8,9	749	856	14,3	1,1
Carne de porcino ^{4/}	0,6	46	45	-2,2	0,0
Carne de vacuno ^{4/}	1,4	168	161	-4,2	-0,1
Huevos	2,5	277	314	13,4	0,3
Leche	1,0	243	221	-9,1	0,0
SECTOR AGROPECUARIO	100,0			22,0	22,0

1/ Cifras preliminares.

2/ Estimado a precios de 2007.

3/ En base a la estructura porcentual de similar periodo de 2018.

4/ Peso neto.

Fuente: DRAU y MINAGRI.

Elaboración: BCRP, Sucursal Iquitos. Departamento de Estudios Económicos.

- La **producción agrícola** creció en 23,7 por ciento interanual en enero, impulsada por la presencia de lluvias y la mayor producción de cacao, palma aceitera, arroz cáscara, plátano y maíz amarillo duro; en cacao influyeron las lluvias; en palma aceitera las áreas nuevas en producción y la existencia de mercado y procesadoras del fruto; en plátano el periodo de alta cosechas y la creciente normal que todavía no afecta a las plantaciones; en maíz amarillo duro el mayor rendimiento y el desarrollo de la industria avícola; y en arroz cáscara incidieron las mayores áreas cosechadas y los mejores rendimientos obtenidos en terrenos bajo riego.
- La **producción pecuaria** se expandió el 10,2 por ciento interanual en enero, inducido por la mayor producción de carne de aves y de huevos, más la disponibilidad del insumo maíz.

El sector pesca registró una disminución de 3,5 por ciento interanual en enero.

UCAYALI: Producción pesquera

(En toneladas métricas)

	Enero		Var. %
	2018	2019	
Consumo Humano	235	229	-2,6
Fresco	191	160	-16,2
Bagre	1	2	100,0
Ractacara	9	5	-44,4
Boquichico	41	30	-26,8
Palometa	1	2	100,0
Chiu Chiu	30	21	-30,0
Sardina	1	2	100,0
Otras especies	108	98	-9,3
Seco salado	44	69	56,8
SECTOR PESCA 1/			-3,5

1/ Estimado a precios de 2007. Cifras preliminares.

Fuente: DIREPRO.

Elaboración: BCRP, Sucursal Iquitos. Departamento de Estudios Económicos.

- Explicada por la escasez de ciertas especies de peces en los ríos en periodo de creciente, como ractacara, boquichico, chiu chiu y otras especies, lo que originó un menor desembarque de pescado para consumo humano directo.

La producción fiscalizada de hidrocarburos creció en 12,2 por ciento interanual en enero.

UCAYALI: Producción de Hidrocarburos ^{1/}

(Var. % real respecto al mismo periodo del año anterior)

Hidrocarburos	Estructura Porcentual	Enero			
		2017 2/	2018	2019	Var. %
Líquidos de GN (miles barriles)	23,9	37	28	-24,3	-6,3
Petróleo (miles de barriles)	72,5	88	106	20,5	14,5
Gas natural (millones de pies cúbicos)	3,6	117	266	127,4	4,1
SECTOR MINERÍA 2/	100,0			12,2	12,2

1/ Cifras preliminares.

2/ Estimado a precios de 2007.

3/ En base a la estructura porcentual de similar periodo de 2018.

Fuente: Perúpetro S.A.

Elaboración: BCRP, Sucursal Iquitos. Departamento de Estudios Económicos.

- La producción fiscalizada de hidrocarburos registró un crecimiento de 12,2 por ciento interanual en enero, explicado por la mayor producción de gas natural en el lote 31-C y de petróleo crudo en el lote 131; mientras la producción de líquidos de gas natural registró una contracción de 24,3 por ciento interanual.

UCAYALI: Crecimiento de la producción de LGN

(Var.% real respecto a similar mes del año anterior)

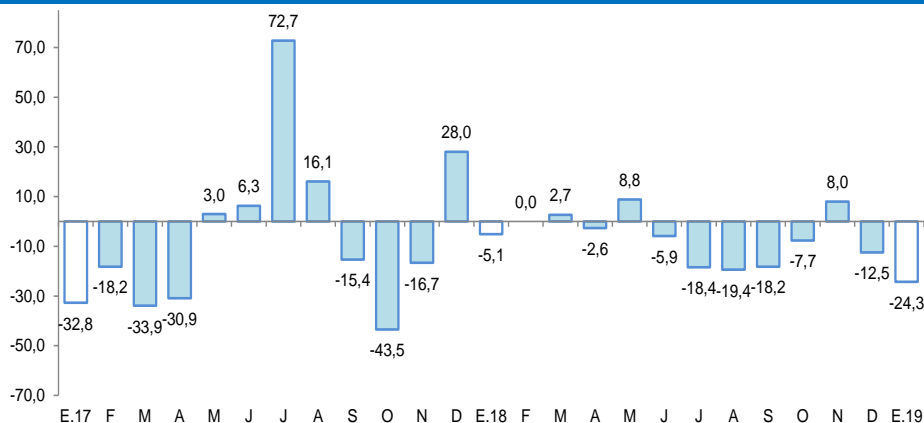

Fuente: Perúpetro S.A.

Elaboración: BCRP, Sucursal Iquitos. Departamento de Estudios Económicos.

UCAYALI: Crecimiento de la producción de gas natural

(Var.% real respecto a similar mes del año anterior)

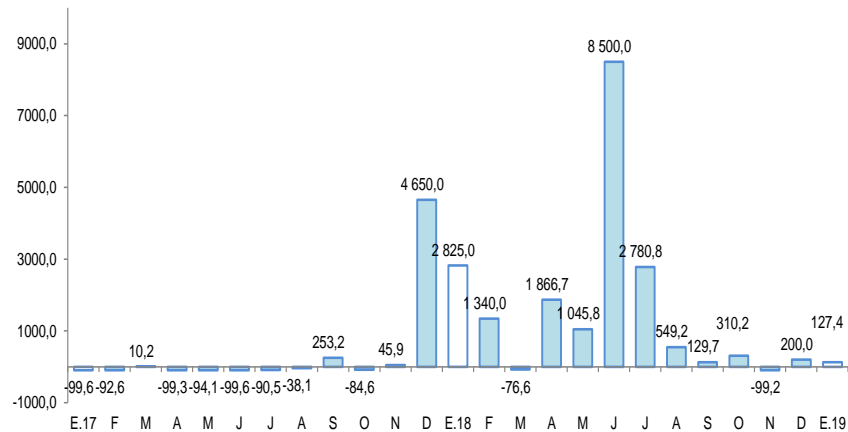

Fuente: Perúpetro S.A.

Elaboración: BCRP, Sucursal Iquitos. Departamento de Estudios Económicos.

La actividad manufacturera aumentó en 12,8 por ciento interanual en enero.

UCAYALI: Producción manufacturera ^{1/}

(Variación % real respecto al mismo periodo del año anterior)

Ramas de actividad	Estructura Porcentual 2017 ^{2/}	Enero	
		Var. %	Contribución ^{3/}
MANUFACTURA PRIMARIA	13,5	-100,0	-1,4
Refinación de petróleo	13,5	-100,0	-1,4
MANUFACTURA NO PRIMARIA	86,5	14,5	13,9
Bebidas malteadas	70,8	26,5	19,2
Bebidas gaseosas	2,3	-22,4	-0,6
Madera aserrada	10,4	-22,8	-4,7
Triplay	2,8	0,8	0,0
Calaminas, barillas lisas y corrugadas	0,2	13,0	0,0
Clavos para madera	0,0	-	-
SECTOR MANUFACTURA	100,0	12,8	12,8

1/ Cifras preliminares.

2/ Estimado a precios de 2007.

3/ En base a la estructura porcentual de similar periodo de 2018.

Fuente: DIREPRO y Empresas.

Elaboración: BCRP, Sucursal Iquitos. Departamento de Estudios Económicos.

- La **industria primaria** se contrajo en 100 por ciento interanual en enero, debido a la nula producción de refinados de petróleo crudo y el cierre de planta desde julio 2018, por falta de petróleo crudo.
- La **industria no primaria** creció 14,5 por ciento interanual en enero, impulsada básicamente por la producción de bebidas malteadas.

UCAYALI: Crecimiento de la manufactura no primaria

(Variación % real respecto al mismo mes del año anterior)

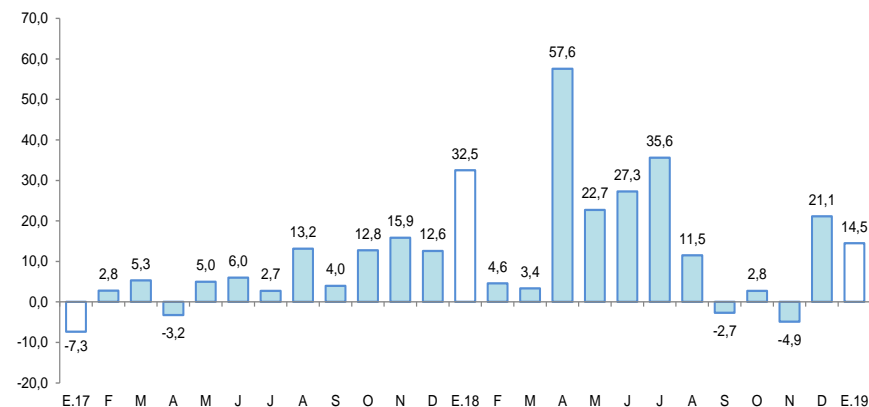

Fuente: DIREPRO y Empresas.

Elaboración: BCRP, Sucursal Iquitos. Departamento de Estudios Económicos.

El crédito se incrementó en 6,6 por ciento interanual en diciembre.

UCAYALI: Crédito

(Saldos a fin de periodo en millones de soles)

	Estructura % Dic-18	Diciembre		Var.% Nominal Dic-18 / Dic-17
		2017	2018	
Banco de la Nación	7,6	104	130	24,6
Agrobanco	1,2	29	20	-31,6
Banca Múltiple	65,5	1 076	1 123	4,4
Instituciones No Bancarias	25,8	399	442	10,8
Financieras	8,3	126	143	13,4
Cajas Municipales	16,6	259	284	9,6
Cajas Rurales	0,3	5	6	9,5
Edpymes	0,6	8	10	12,2
Arrendamiento Financiero	0,0	0	0	-
TOTAL	100,0	1 609	1 716	6,6
Empresas	55,9	941	958	1,8
Personas	44,1	668	757	13,4
Consumo	37,2	558	638	14,4
Hipotecario	7,0	110	120	8,3
MN	93,9	1 519	1 611	6,0
ME	6,1	90	105	16,3
ME (Mill. US\$)		28	31	11,7

Fuente: SBS y AFP

Elaboración: BCRP, Sucursal Iquitos. Departamento de Estudios Económicos.

UCAYALI: Crecimiento del crédito

(Var.% respecto a similar mes del año anterior)

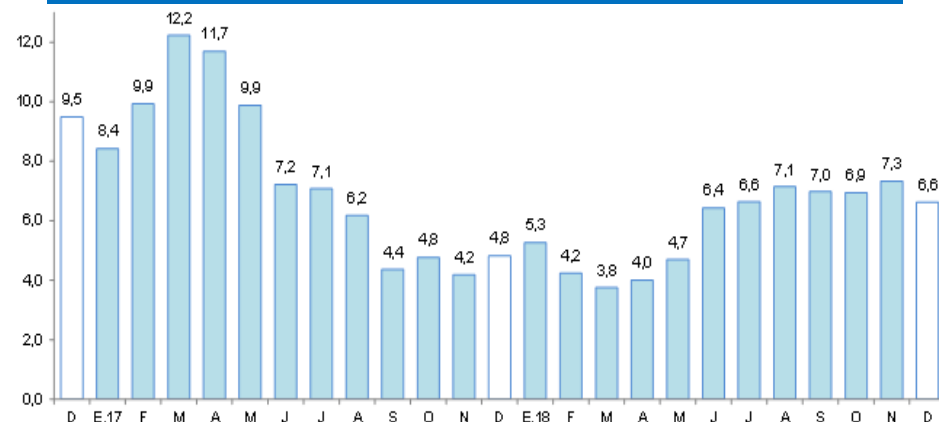

Fuente: SBS y AFP.

UCAYALI: Tasa de morosidad ^{1/}

(Porcentaje)

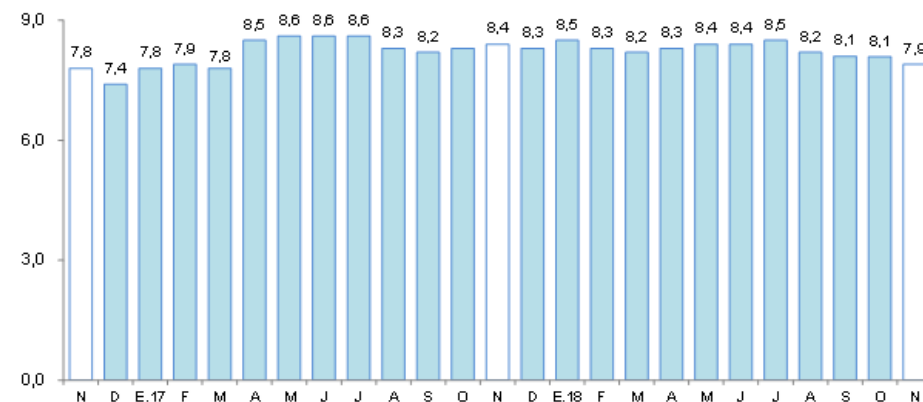

^{1/} preliminar, calculado en base a: (créditos vendidos + créditos en cobranza judicial) / colocaciones brutas.
Fuente: SBS y AFP.

Los depósitos crecieron en 9,6 por ciento interanual en diciembre.

UCAYALI: Depósitos

(Saldos a fin de periodo en millones de soles)

	Estructura % Dic-18	Diciembre		Var.% Nominal Dic-18 / Dic-17
		2017	2018	
Banco de la Nación	17,8	121	137	13,2
Banca Múltiple	69,5	504	537	6,5
Instituciones No Bancarias	12,8	80	99	24,0
Financieras	1,6	9	12	29,8
Cajas Municipales	11,2	70	86	23,1
Cajas Rurales	0,0	0	0	141,8
TOTAL	100,0	705	773	9,6
Vista	34,7	264	268	1,3
Ahorro	45,7	300	353	17,6
A plazo	19,6	140	151	8,2
MN	88,3	622	682	9,6
ME	11,7	82	90	9,8
ME (Mill. US\$)		25	27	5,5

Fuente: SBS y AFP

Elaboración: BCRP, Sucursal Iquitos. Departamento de Estudios Económicos.

UCAYALI: Crecimiento de los depósitos

(Var.% respecto a similar mes del año anterior)

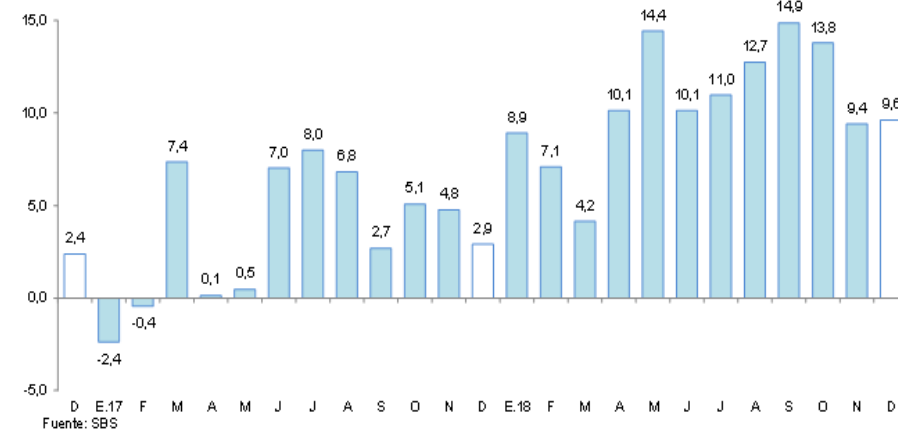

La inversión pública registró un crecimiento robusto de 696,1 por ciento interanual en enero.

UCAYALI: Inversión pública ^{1/2/}

(En millones de nuevos soles)

	Enero		Var. % real
	2018	2019	
Gobierno nacional	8,3	0,7	-92,0
Gobierno regional	0,4	93,0	21 086,7
Gobiernos locales	3,0	1,7	-45,9
Total	11,7	95,4	696,1

1/ Información actualizada al 28 de febrero de 2019.

2/ Comprende la adquisición de activos no financieros.

Fuente: MEF.

Elaboración: BCRP, Sucursal Iquitos. Departamento de Estudios Económicos.

UCAYALI: Crecimiento de la inversión pública

(Var.% real con respecto a similar mes del año anterior)

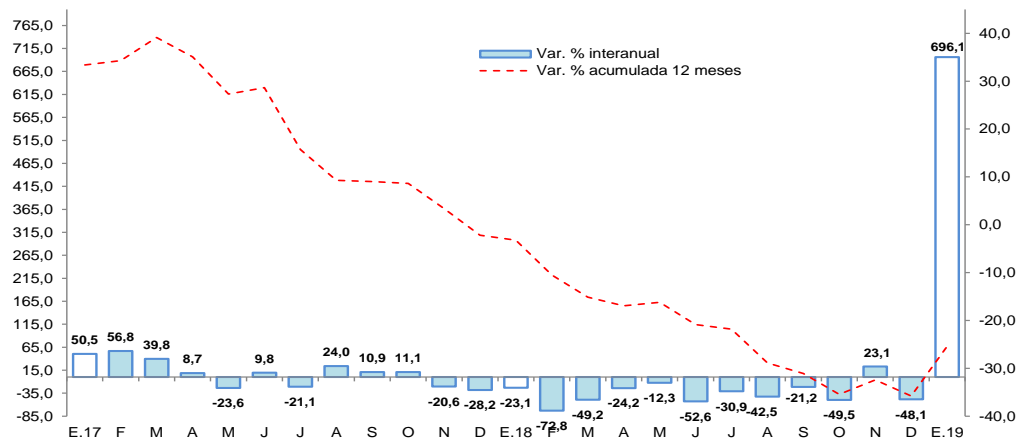

Fuente: MEF.

Elaboración: BCRP, Sucursal Iquitos. Departamento de Estudios Económicos.

- La inversión pública en enero fue 8,2 veces la registrada en similar mes del año anterior, impulsada por la mayor ejecución de obras del gobierno regional por la continuidad de proyectos de envergadura de la gestión anterior, como la construcción de hospitales, carreteras departamentales y el local de la sede central del gobierno regional; mientras la inversión del gobierno nacional y de gobiernos locales disminuyó en 92,0 por ciento y 45,9 por ciento, cada uno; en el primero por la paralización del tramo III de la carretera Puerto Bermúdez-San Alejandro desde mayo de 2018 y el periodo lluvioso; y en los gobiernos locales se explicó por el cambio de autoridades que están en proceso de adecuación de los nuevos proyectos para su licitación.

- La inversión ejecutada en enero de 2019 representó el 13,6 por ciento del presupuesto institucional modificado; el gobierno regional avanzó el 33,3 por ciento, los gobiernos locales el 0,7 por ciento y el gobierno regional el 0,4 por ciento.