

BANCO CENTRAL DE RESERVA DEL PERÚ
SUCURSAL IQUITOS



UCAYALI: Síntesis de Actividad Económica
OCTUBRE 2018¹

Departamento de Estudios Económicos

¹ En el presente informe participaron Arnulfo Cumbicus y Mario López.

ÍNDICE

	<i>Página</i>
RESUMEN EJECUTIVO.....	3
I. ACTIVIDAD PRODUCTIVA.....	5
1. Actividad primaria.....	5
1.1. Sector agropecuario.....	5
1.2. Sector pesca.....	6
1.3. Sector minería.....	7
2. Otros indicadores sectoriales.....	6
2.1 Sector manufactura.....	9
2.2 Arribos de turistas a los establecimientos de hospedaje.....	10
II. ASPECTOS LABORALES.....	10
1. Empleo.....	10
III. SECTOR EXTERNO.....	11
1. Exportaciones.....	11
IV. CRÉDITO Y DEPÓSITOS.....	11
1. Crédito.....	12
2. Depósitos.....	14
V. EJECUCIÓN DEL PRESUPUESTO DE GASTOS DEL GOBIERNO GENERAL.....	15
1. Gasto corriente no financiero.....	15
2. Inversión pública.....	16
VI. ANEXOS.....	18

RESUMEN EJECUTIVO

Principales hechos de importancia

- El sector **agropecuario** creció en 6,3 por ciento interanual en octubre; mientras **pesca** y **minería** se contrajeron en 22,8 por ciento y 2,9 por ciento, respectivamente.
- En **otros indicadores** de actividad económica avanzaron el número de arribos de turistas a los establecimientos de hospedaje (14,9 por ciento), créditos de consumo (13,3 por ciento), crédito hipotecario (8,4 por ciento) y crédito total (6,9 por ciento); pero disminuyeron la inversión pública (-49,5 por ciento) y manufactura (-15,1 por ciento).

Actividad primaria

- El sector **agropecuario** registró un crecimiento de 6,3 por ciento interanual en octubre, impulsado por los resultados positivos de los sub-sectores agrícola y pecuario, y las condiciones climáticas favorables para las cosechas; con ello, en el periodo enero-octubre, la producción agropecuaria avanzó en 19,3 por ciento interanual, inducida por el resultado positivo del sub-sector agrícola.
- El sector **pesca** registró una contracción de 22,8 por ciento interanual en octubre, explicada en parte por la escasez de ciertas especies de peces en los ríos, como boquichico, sardina y bagre, lo cual originó un menor desembarque de pescado para consumo humano directo; con ello, en el periodo enero-octubre acumuló una disminución de 23,1 por ciento interanual.
- El sector **minería** registró una caída de 2,9 por ciento interanual en octubre, explicada por la menor producción de líquidos natural en el lote 31-C y de petrolero crudo en lote 131; con ello en el periodo enero-octubre la producción fiscalizada de hidrocarburos registró una variación nula, debido a que el incremento en gas natural anuló las caídas de líquidos y de petróleo.

Otros indicadores de actividad económica

- La **manufactura** se contrajo en 15,1 por ciento interanual en octubre, debido al resultado negativo de la industria primaria, asociada a la falta de petróleo crudo, pero en el periodo enero-octubre, la manufactura acumuló un crecimiento de 2,0 por ciento, inducido por el resultado positivo de la industria no primaria.
- El número de **arribos de turistas a establecimientos de hospedaje** se incrementó en 14,9 por ciento en octubre, impulsado por el dinamismo del turismo interno; con ello, en el periodo enero-octubre acumuló un crecimiento de 11,9 por ciento, explicado por el mayor flujo de turistas nacionales y extranjeros.
- El **empleo** en empresas privadas formales de 10 y más trabajadores en Pucallpa disminuyó en 2,3 por ciento interanual en setiembre, por menor requerimiento de trabajadores en las actividades manufactura y, transportes y comunicaciones.
- El **crédito total** creció 6,9 por ciento interanual en octubre, a S/ 1 686 millones; asimismo, los **créditos de consumo e hipotecario** avanzaron 13,3 por ciento y 8,4 por ciento interanual, respectivamente; y el tipo empresas el de mayor peso relativo avanzó en 3,0 por ciento.

- La **inversión pública** registró una contracción de 49,5 por ciento interanual en octubre, debido al menor devengado del gobierno nacional y regional; el primero por la paralización de la carretera Puerto Bermúdez-San Alejandro en el Tramo III; el segundo se debe al menor devengado del Hospital Pucallpa obra en tramo final; mientras la inversión de los gobiernos locales creció 3,2 por ciento, en parte, por la construcción de un camino vecinal en Tahuania.
- Los proyectos con mayor devengado, por nivel de gobierno, son los siguientes: el **gobierno nacional** destinó S/ 1,1 millones en el acondicionamiento de la infraestructura turística del Lago Yarinacocha; el **gobierno regional** invirtió S/ 2,6 millones en el mejoramiento del establecimiento de salud en la provincia de Atalaya; y S/ 1,0 millones en el mejoramiento del Instituto Superior Pedagógico Bilingüe, en el distrito de Yarinacocha; y los **gobiernos locales** desembolsaron S/ 1,4 millones en el mejoramiento y construcción del camino vecinal Puerto Bolognesi-Puerto Alegre, en el distrito de Tahuania.
- En el período enero-octubre, la inversión pública registró una contracción de 39,5 por ciento interanual, explicada por el menor devengado del gobierno nacional y regional; mientras la inversión de los gobiernos locales se incrementó en 9,4 por ciento interanual.

Cuadro N° 1
UCAYALI: OTROS INDICADORES DE ACTIVIDAD ECONÓMICA
(Variación % respecto a similar mes del año anterior)

	May.18	Jun.18	Jul.18	Ago.18	Set.18	Oct.18
Producción industrial 1/	↓ -11,6	↓ -16,9	↑ 6,5	↓ -6,6	↓ -14,9	↓ -15,1
Arribos a los establecimientos de hospedaje	↑ 20,8	↑ 12,2	↑ 17,0	↑ 33,6	↑ 4,5	↑ 14,9
Crédito total	↑ 4,7	↑ 6,4	↑ 6,6	↑ 7,1	↑ 7,0	↑ 6,9
Créditos de consumo	↑ 11,1	↑ 12,1	↑ 12,1	↑ 15,9	↑ 12,0	↑ 13,3
Crédito hipotecario	↑ 4,8	↑ 4,2	↑ 3,0	↑ 1,1	↑ 1,4	↑ 8,4
Inversión pública 1/	↓ -12,3	↓ -52,6	↓ -30,9	↓ -42,5	↓ -21,2	↓ -49,5

1/ En términos reales.

Fuentes: SBS y AFP, MEF, DIRCETUR y DIREPRO.

Elaboración: BCRP, Sucursal Iquitos. Departamento de Estudios Económicos.

I. ACTIVIDAD PRODUCTIVA

1. Actividad primaria

1.1. Sector agropecuario

- La actividad agropecuaria registró un crecimiento de 6,3 por ciento interanual en octubre, explicado por los resultados positivos de los sub-sectores agrícola y pecuario.
- En el periodo enero-octubre, la actividad agropecuaria avanzó en 19,3 por ciento interanual, impulsada por los resultados positivos de los sub-sectores agrícola y pecuario.

Cuadro N° 2
UCAYALI: PRODUCCIÓN DE PRINCIPALES PRODUCTOS AGROPECUARIOS ^{1/}
(Toneladas)

Sub-sectores	Estructura Porcentual 2016 ^{2/}	Octubre			Enero - Octubre				
		2017	2018	Var. % Contribución ^{3/}	2017	2018	Var. % Contribución ^{3/}		
AGRÍCOLA	84,3			0,7	0,6		22,0	18,8	
Orientado a la industria	30,3			32,8	12,3		40,1	14,0	
Caña de azúcar	0,2	772	688	-10,9	0,0	10 823	8 296	-23,3	0,0
Palma aceitera	16,0	30 605	31 515	3,0	0,5	250 217	266 545	6,5	1,2
Maíz amarillo duro	3,9	9 479	4 937	-47,9	-5,3	27 559	20 331	-26,2	-1,1
Cacao	10,1	1 042	2 946	182,7	17,2	10 414	22 223	113,4	13,9
Orientado al mercado interno	54,0			-22,4	-11,7			9,4	4,8
Arroz cáscara	5,1	14 475	8 252	-43,0	-9,1	57 374	47 703	-16,9	-1,9
Yuca	9,3	8 078	6 994	-13,4	-0,6	73 380	76 432	4,2	0,2
Plátano	20,6	21 409	23 042	7,6	1,0	212 983	232 787	9,3	1,6
Naranja	0,8	136	131	-3,7	0,0	7 166	7 611	6,2	0,0
Papaya	3,0	3 779	3 982	5,4	0,1	38 834	39 739	2,3	0,1
Otros	15,2	9 878	9 072	-26,9	-3,1	98 374	105 412	34,6	4,7
PECUARIO	15,7			57,1	5,7			3,6	0,5
Carne de aves ^{4/}	9,1	913	1 788	95,8	5,9	10 261	11 639	13,4	1,2
Carne de porcino ^{4/}	1,0	47	44	-6,4	0,0	717	473	-34,0	-0,2
Carne de vacuno ^{4/}	1,4	189	186	-1,6	0,0	1 593	1 577	-1,0	0,0
Huevos	2,8	326	297	-8,9	-0,2	3 521	2 970	-15,6	-0,4
Leche	1,4	341	330	-3,2	0,0	5 683	5 269	-7,3	-0,1
SECTOR AGROPECUARIO	100,0			6,3	6,3			19,3	19,3

1/ Cifras preliminares.

2/ Estimado a precios de 2007.

3/ En base a la estructura porcentual de similar periodo de 2017.

4/ Peso neto.

Fuente: DRAU y MINAGRI.

Elaboración: BCRP, Sucursal Iquitos. Departamento de Estudios Económicos.

- El sub-sector agrícola avanzó en 0,7 por ciento interanual en octubre, impulsado por la mayor producción de cacao, plátano y palma aceitera; los casos de cacao y palma aceitera se deben a las nuevas plantaciones en crecimiento que pasaron a producción; y el caso de plátano se explicó por las mayores cosechas, además, este año las plantaciones no fueron afectadas por la creciente, con ello, en el periodo enero-octubre, el sector agrícola acumuló una expansión de 22,0 por ciento, justificada por la mayor producción de cacao, plátano y palma aceitera.
- El sub-sector pecuario creció en 57,1 por ciento interanual en octubre, inducido por la mayor producción de carne de aves; con ello, en el periodo enero-octubre acumuló un crecimiento de 3,6 por ciento, explicado por la producción de carne de aves.



- En la campaña grande en seco 2018-2019, periodo agosto-octubre, las áreas sembradas disminuyeron en 4,7 por ciento (520 hectáreas menos) frente a similar periodo de la campaña anterior, debido a la menor disponibilidad de agua para riego y falta de semillas.

Cuadro N° 3
UCAYALI: SUPERFICIE SEMBRADA 1/
(Hectáreas)

	Campaña Agrícola ^{2/}		Variación	
	2017/2018	2018/2019	Absoluta	Porcentual
CULTIVOS TRANSITORIOS	9 567	8 661	-906	-9,5
Arroz cáscara	2 933	2 587	-346	-11,8
Maíz amarillo	4 450	3 580	-870	-19,6
Piña	13	32	19	146,2
Yuca	1 984	1 929	-55	-2,8
Frijol grano seco	6	67	61	-
Frijo chiclayo	0	0	0	-
Otros	181	466	285	157,5
CULTIVOS PERMANENTES	1 468	1 854	386	26,3
Palma aceitera	10	55	45	-
Papaya	120	101	-19	-15,8
Plátano	607	781	174	28,7
Café	8	12	4	-
Otros	723	905	182	25,2
Total	11 035	10 515	-520	-4,7

1/ Cifras preliminares.

2/ De agosto a octubre.

Fuente: DRAU.

Elaboración: BCRP, Sucursal Iquitos. Departamento de Estudios Económicos

1.2 Sector pesca

- El sector pesca registró una disminución de 22,8 por ciento interanual en octubre, explicada por la escasez de ciertas especies de peces en los ríos, como boquichico, sardina, bagre y otras especies, lo cual originó un menor desembarque de pescado para consumo humano directo, tanto en estado fresco como seco salado.
- En el periodo enero-octubre, el sector pesca acumuló una disminución de 23,1 por ciento interanual, inducida por la escasez de peces en los ríos, con lo cual, se registró un menor desembarque de pescado para consumo humano directo, tanto fresco como seco salado.

Cuadro N° 4
UCAYALI: PRODUCCIÓN PESQUERA 1/
(Toneladas)

	Octubre		Var. %	Enero - Octubre		Var. %
	2017	2018		2017	2018	
Consumo Humano	726	561	-22,7	4 698	3 576	-23,9
Fresco	528	402	-23,9	3 076	2 728	-11,3
Bagre	68	64	-5,9	753	413	-45,1
Ractacara	12	17	41,7	32	38	18,8
Boquichico	261	176	-32,6	984	965	-1,9
Palometa	20	20	0,0	135	185	37,0
Chiu Chiu	4	15	275,0	86	208	141,9
Sardina	26	23	-11,5	154	155	0,6
Otras especies	137	87	-36,5	932	764	-18,0
Seco salado	198	159	-19,7	1 622	848	-47,7
SECTOR PESCA 1/			-22,8			-23,1

1/ Estimado a precios de 2007. Cifras preliminares.

Fuente: DIREPRO.

Elaboración: BCRP, Sucursal Iquitos. Departamento de Estudios Económicos.

1.3 Sector Minería.

- La producción fiscalizada de hidrocarburos disminuyó en 2,9 por ciento interanual en octubre, explicada por la caída de líquidos de gas natural en el lote 31-C y de petróleo crudo en el lote 131, mientras la producción de gas natural en el lote 31-C avanzó en 310,2 por ciento.
- En el periodo enero-octubre la producción fiscalizada de hidrocarburos registró una variación nula (0,0 por ciento), debido a que la conjunción de las caídas de líquidos de gas y de petróleo crudo, se anuló con el crecimiento de la producción de gas natural.

Cuadro N° 5
UCAYALI: PRODUCCIÓN DE HIDROCARBUROS 1/
(Variación % real respecto a similar periodo del año anterior)

Hidrocarburos	Estructura		Octubre			Enero - Octubre				
	Porcentual		2017	2018	Var. %	Contribución 3/	2017	2018	Var. %	Contribución 3/
	2016 2/									
Líquidos de GN (miles barriles)	29,6		26	24	-7,7	-1,4	351	328	-6,6	-1,6
Petróleo (miles de barriles)	59,0		98	91	-7,1	-5,7	902	818	-9,3	-6,7
Gas natural (millones de pies cúbicos)	11,4		49	201	310,2	4,3	1 226	4 251	246,7	8,3
SECTOR MINERÍA 2/	100,0				-2,9	-2,9			0,0	0,0

1/ Cifras preliminares.

2/ Estimado a precios de 2007.

3/ En base a la estructura porcentual de similar periodo de 2017.

Fuente: Perúpetro S.A.

Elaboración: BCRP, Sucursal Iquitos. Departamento de Estudios Económicos.

Gráfico N° 1

UCAYALI: PRODUCCIÓN DE HIDROCARBUROS
(Var % respecto similar período del año anterior)

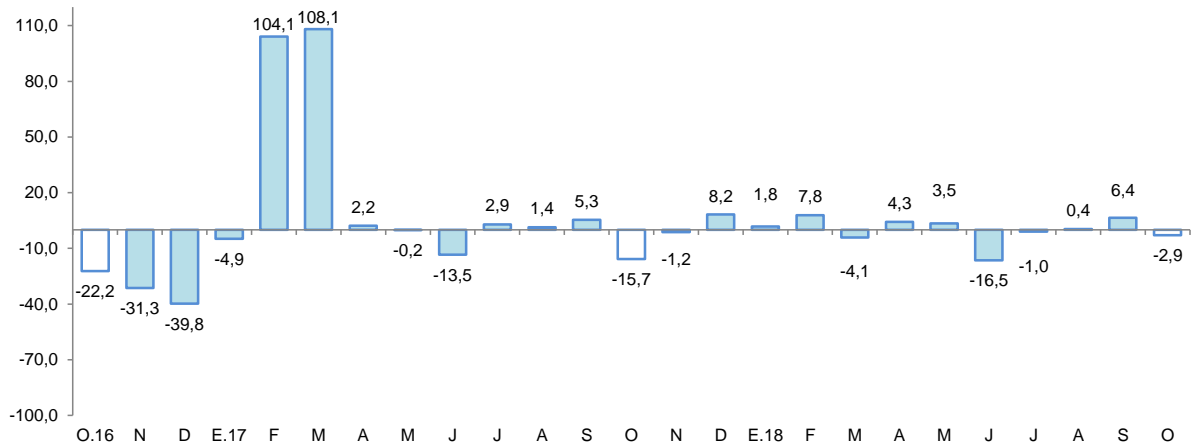

Fuente: Perupetro S.A.
Elaboración: BCRP, Sucursal Iquitos. Departamento de Estudios Económicos.

Gráfico N° 2

UCAYALI: PRODUCCIÓN DE LÍQUIDOS GAS NATURAL
(Var. % respecto a similar período del año anterior)

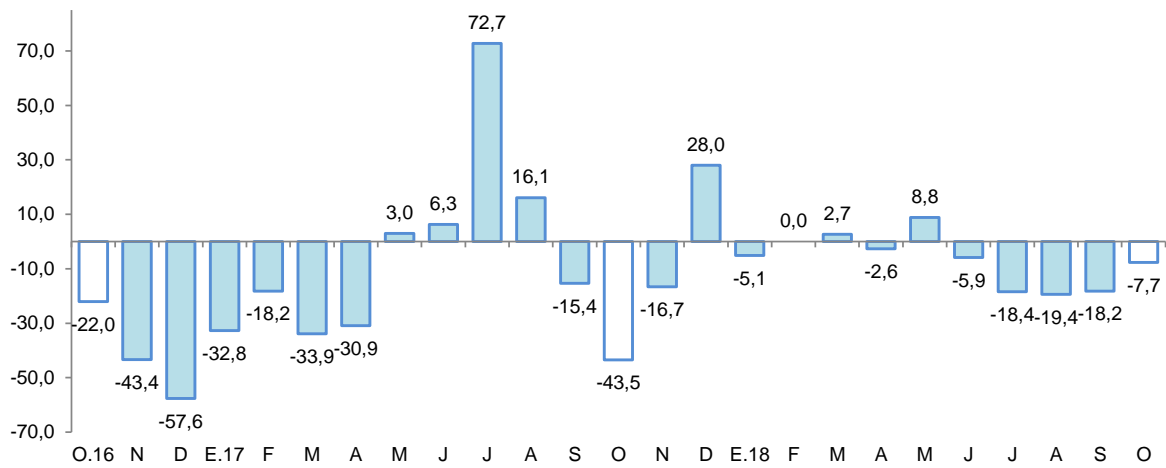

Fuente: Perupetro S.A.
Elaboración: BCRP, Sucursal Iquitos. Departamento de Estudios Económicos.

Gráfico N° 3

UCAYALI: PRODUCCIÓN DE GAS NATURAL
(Var % respecto similar período del año anterior)

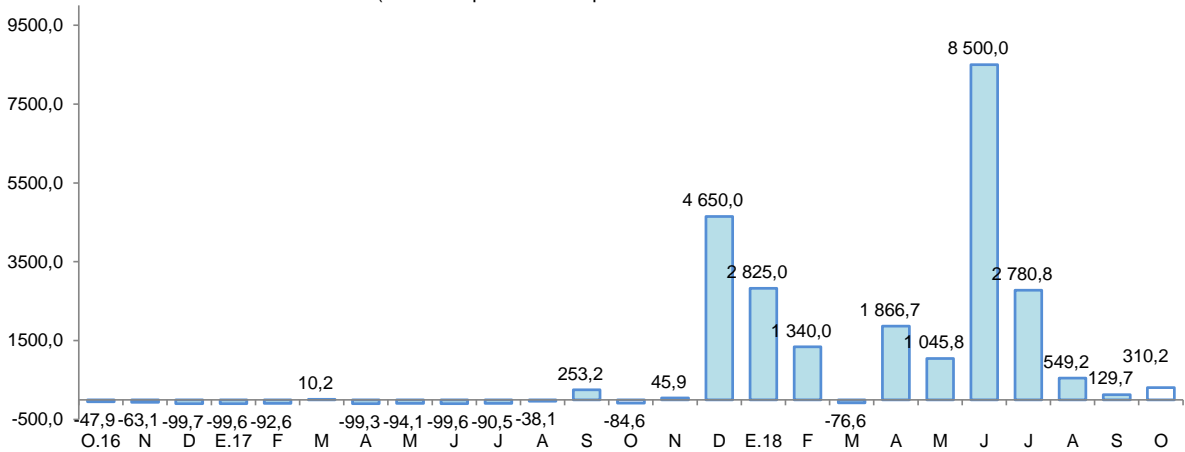

Fuente: Perupetro S.A.
Elaboración: BCRP, Sucursal Iquitos. Departamento de Estudios Económicos.



Gráfico N° 4
UCAYALI: PRODUCCIÓN DE PETROLEO CRUDO
(Var % respecto similar período del año anterior)

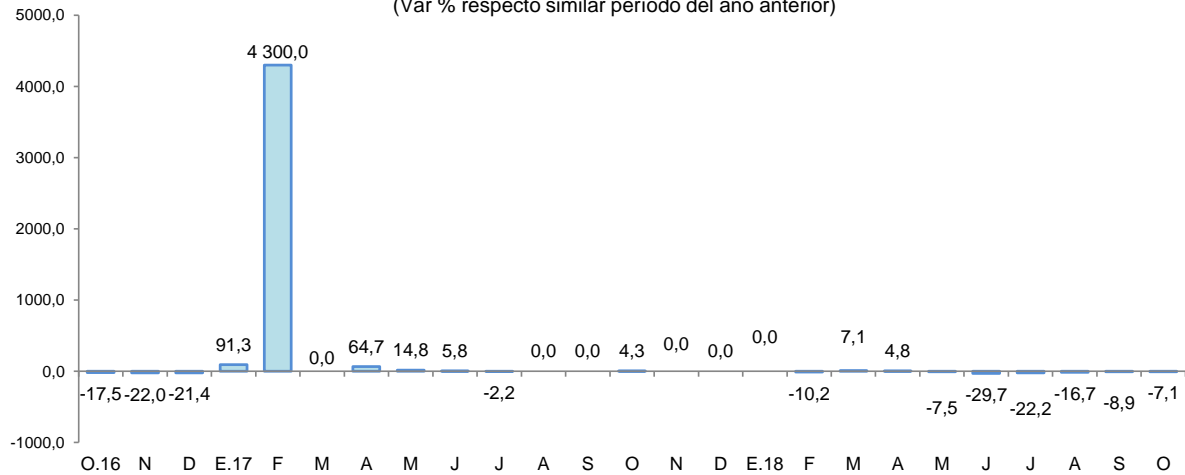

Fuente: Perupetro S.A.
Elaboración: BCRP, Sucursal Iquitos. Departamento de Estudios Económicos.

2. Otros indicadores sectoriales

2.1 Sector manufactura

- La actividad manufacturera disminuyó en 15,1 por ciento interanual en octubre, debido al resultado negativo de la industria primaria; pero en el periodo enero-octubre, acumuló un crecimiento de 2,0 por ciento, inducido por el resultado positivo de la industria no primaria.
- La industria primaria se contrajo en 95,7 por ciento interanual en octubre, inducida por la menor producción de refinados de petróleo crudo y la falta de materia prima, con ello, en el periodo enero-octubre acumuló una caída de 93,2 por ciento, por la falta de petróleo crudo.
- La industria no primaria avanzó en 2,5 por ciento interanual en octubre, debido a la mayor producción de madera aserrada, bebidas malteadas, triplay, calaminas y bebidas gaseosas; con ello, en el periodo enero-octubre acumuló un crecimiento de 18,3 por ciento, impulsado por la mayor producción de madera aserrada, bebidas malteadas y bebidas gaseosas.

Cuadro N° 6
UCAYALI: ÍNDICE DE VOLUMEN FÍSICO MANUFACTURERO 1/
(Var. % real respecto a similar periodo del año anterior)

Ramas de actividad	Estructura Porcentual 2015 ^{2/}	Octubre		Enero - Octubre	
		Var. %	Contribución ^{3/}	Var. %	Contribución ^{3/}
MANUFACTURA PRIMARIA	17,5	-95,7	-17,1	-93,2	-13,6
Refinación de petróleo	17,5	-95,7	-17,1	-93,2	-13,6
MANUFACTURA NO PRIMARIA	82,5	2,5	2,0	18,3	15,6
Bebidas malteadas	68,1	2,7	1,7	3,5	2,5
Bebidas gaseosas	3,1	0,5	0,0	18,4	0,4
Madera aserrada	6,1	20,7	2,9	170,8	13,1
Triplay	2,5	12,6	0,3	0,5	0,0
Calaminas, barillas lisas y corrugadas	2,6	28,4	0,0	-28,3	-0,1
Clavos para madera	0,1	-	-	-	-
SECTOR MANUFACTURA	100,0	-15,1	-15,1	2,0	2,0

1/ Cifras preliminares.

2/ Estimado a precios de 2007.

3/ En base a la estructura porcentual de similar periodo de 2016.

Fuente: DIREPRO y Empresas.

Elaboración: BCRP, Sucursal Iquitos. Departamento de Estudios Económicos.

Gráfico N° 5
UCAYALI: IVF MANUFACTURA NO PRIMARIA
 (Var. % real respecto a similar periodo del año anterior)

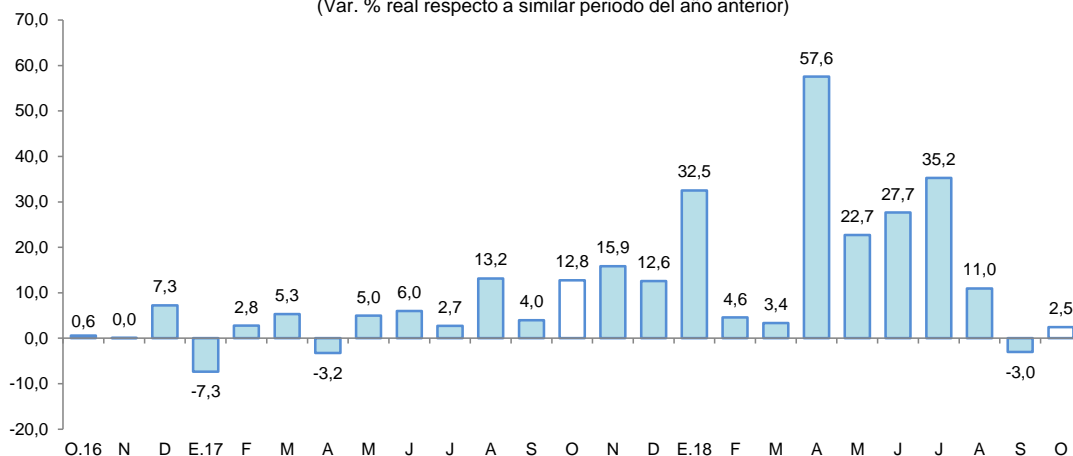

Fuente: DIREPRO y Empresas.
 Elaboración: BCRP, Sucursal Iquitos. Departamento de Estudios Económicos.

2.2 Arribos de turistas a los establecimientos de hospedaje

- Según cifras del MINCETUR, el número de arribos de turistas a los establecimientos de hospedaje se incrementó en 14,9 por ciento interanual en octubre. El turismo interno creció en 16,4 por ciento; mientras el receptivo (turistas extranjeros) disminuyó en 22,0 por ciento.
- En el periodo enero-octubre, el número de arribos de turistas a los establecimientos de hospedaje avanzó en 11,9 por ciento interanual. El turismo interno registró un incremento de 12,0 por ciento y el receptivo se expandió en 9,4 por ciento interanual.

Gráfico N° 6
UCAYALI: ARRIBOS A ESTABLECIMIENTOS DE HOSPEDAJE
 (Variación %)

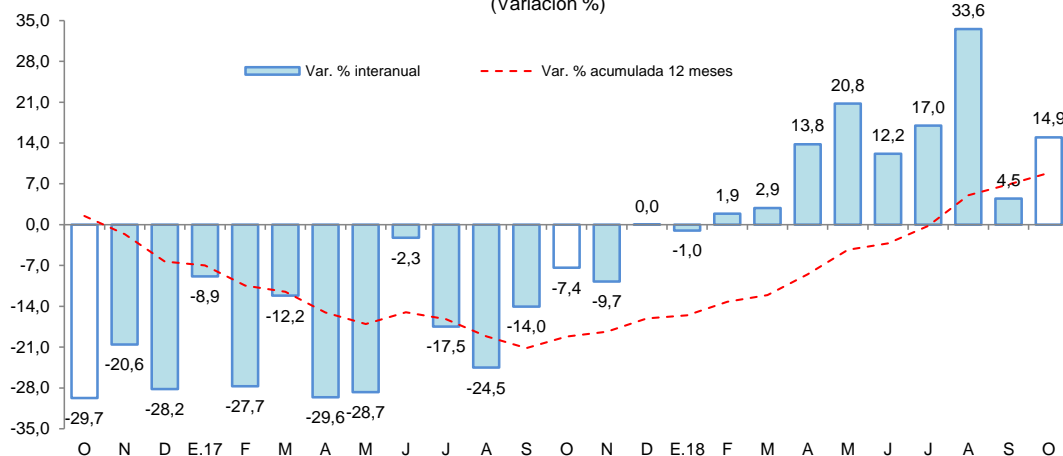

Fuente: MINCETUR.

II. ASPECTOS LABORALES

1. Empleo

- El empleo en empresas privadas formales de 10 y más trabajadores en Pucallpa registró una disminución de 2,3 por ciento interanual en setiembre, explicada por el menor requerimiento de personal en dos de las cinco ramas de actividad económica: manufactura y transporte y comunicaciones, con caídas de 9,7 por ciento y 2,9 por ciento, respectivamente.

Cuadro N° 7

PUCALLPA: ÍNDICE MENSUAL DE EMPLEO EN EMPRESAS PRIVADAS FORMALES DE 10 A MÁS TRABAJADORES, POR RAMA DE ACTIVIDAD^{1/}

(Octubre 2010=100)

Rama de Actividad	Setiembre			Enero - Setiembre		
	2017	2018	Var. %	2017	2018	Var. %
Primaria ^{2/}	41,4	42,2	1,8	43,7	40,4	-7,5
Manufactura	71,5	64,6	-9,7	74,6	67,2	-9,9
Comercio	91,8	92,4	0,7	92,7	92,4	-0,3
Transporte y Comunicaciones	115,1	111,8	-2,9	118,0	110,3	-6,6
Servicios ^{3/}	83,3	84,1	1,0	78,4	76,3	-2,7
Total	78,3	76,5	-2,3	78,7	74,9	-4,8

Nota: La información corresponde al primer día de cada mes.

^{1/} Cifras preliminares.

^{2/} Conformada por las subramas agricultura, pesca e hidrocarburos.

^{3/} Conformada por las subramas servicios prestados a empresas, restaurantes y hoteles, establecimientos financieros, enseñanza, servicios sociales y comunales; y electricidad, gas y agua.

Fuente: MTPE – Encuesta Nacional de Variación Mensual del Empleo (ENVME).

- En el periodo enero-setiembre, el empleo acumuló una caída de 4,8 por ciento, explicada por el menor requerimiento de trabajadores en las cinco ramas de actividad económica, en particular manufactura y primaria, con caídas de 9,9 por ciento y 7,5 por ciento, respectivamente.

Gráfico N° 7

PUCALLPA: EMPLEO FORMAL URBANO EN EMPRESAS DE 10 A MÁS TRABAJADORES
(Var. % respecto a similar periodo del año anterior)

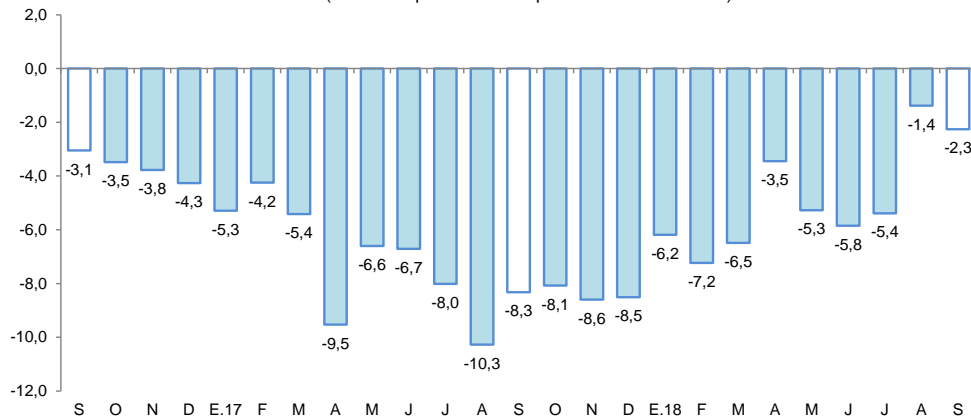

Fuente: MTPE – Encuesta Nacional de Variación Mensual del Empleo (ENVME).

III. SECTOR EXTERNO

1. Exportaciones

- Las exportaciones totalizaron US\$ 3,9 millones en octubre, mayores en 225,0 por ciento respecto a similar mes del año anterior, debido a los mayores volúmenes exportados de maderas y cacao en grano, con ello, en el periodo enero-octubre, las exportaciones acumularon un crecimiento de 15,6 por ciento interanual, explicado por las mayores ventas de maderas, en particular tablillas; y de productos agropecuarios como cacao en grano seco.
- Las exportaciones de productos no tradicionales avanzaron en 225,0 por ciento interanual en octubre, debido a mayores ventas de maderas como tablillas, y productos agropecuarios como cacao; con ello, en el periodo enero-octubre acumularon un crecimiento de 15,6 por ciento, explicado por las mayores ventas de productos agropecuarios y maderas.

Cuadro N° 8
UCAYALI: EXPORTACIONES POR GRUPO DE PRODUCTOS ^{1/}
 (Valor FOB en millones de US\$)

TIPO	Estructura %		Octubre		Enero-Octubre		
	2017	2017	2018	Var. %	2017	2018	Var. %
PRODUCTOS NO TRADICIONALES	100,0	1,2	3,9	225,0	25,6	29,6	15,6
Agropecuarios	12,4	0,3	0,7	133,3	3,3	4,7	42,4
Pesqueros	0,2	0,0	0,0	-	0,0	0,0	-
Maderas	83,0	0,9	2,8	211,1	21,2	23,7	11,8
Otros productos no tradicionales	4,4	0,0	0,4	-	1,1	1,2	-9,1
OTRAS EXPORTACIONES	0,0	0,0	0,0	-	0,0	0,0	-
TOTAL	100,0	1,2	3,9	225,0	25,6	29,6	15,6

1/ Cifras preliminares.

Fuente: SUNAT.

Elaboración: BCRP, Sucursal Iquitos. Departamento de Estudios Económicos.

- En el periodo enero-octubre, los principales mercados de destino fueron: China (adquirió el 35,5 por ciento del valor total de los productos exportados); Holanda (11,4 por ciento); Francia (9,4 por ciento) y República Dominicana (8,6 por ciento). El primero de ellos compró tablillas, madera serrada y molduras; Holanda (cacao, tablillas y madera aserrada); Francia (tablillas y madera moldurada); y República Dominicana (madera aserrada, tablillas y triplay).

IV. CRÉDITO Y DEPÓSITOS

1. Crédito

- El crédito se incrementó en 6,9 por ciento interanual en octubre.

Cuadro N° 9
UCAYALI: CRÉDITO (NOMINAL SBS) - OCTUBRE 2018
 En millones de soles

	Estructura %		Octubre		Var.% Nominal
	Oct-18	2017	2018	Oct-18 / Oct-17	
Banco de la Nación	7,5	102	127	25,1	
Agrobanco	1,3	30	22	-28,4	
Banca Múltiple	65,7	1 059	1 109	4,7	
Instituciones No Bancarias	25,4	386	429	11,0	
Financieras	8,1	121	136	13,2	
Cajas Municipales	16,4	253	277	9,4	
Cajas Rurales	0,3	5	6	17,6	
Edpymes	0,6	8	10	25,4	
Arrendamiento Financiero	0,0	0	0	-	
TOTAL	100,0	1 577	1 686	6,9	
Empresas	56,2	921	948	3,0	
Personas	43,8	656	738	12,5	
Consumo	36,8	547	620	13,3	
Hipotecario	7,0	109	118	8,4	
MN	93,8	1 493	1 582	6,0	
ME	6,2	84	105	24,5	
ME (Mill. US\$)		26	31	20,2	

Fuente: SBS y AFP

Elaboración: BCRP, Sucursal Iquitos. Departamento de Estudios Económicos.

- En la banca múltiple, que canaliza el 65,7 por ciento del total, el crédito creció en 4,7 por ciento interanual; y en las instituciones no bancarias aumentó en 11,0 por ciento. Al finalizar el mes, el crédito registró un saldo de S/ 1 686 millones, de los cuales, el 93,8 por ciento, es decir, S/ 1 582 millones, se encuentra colocado en moneda nacional.
- Según tipo de crédito, destaca el crecimiento del segmento personas, principalmente el tipo consumo (13,3 por ciento).
- El ratio crédito/depósitos pasó de 2,29 en octubre 2017 a 2,15 en octubre de 2018, es decir, disminuyó en 0,14 puntos porcentuales; además, un ratio mayor que la unidad indica que Ucayali es un demandante neto de crédito.

Gráfico N° 8
UCAYALI: EVOLUCIÓN DEL CRÉDITO
 (Var. % respecto a similar mes del año anterior)

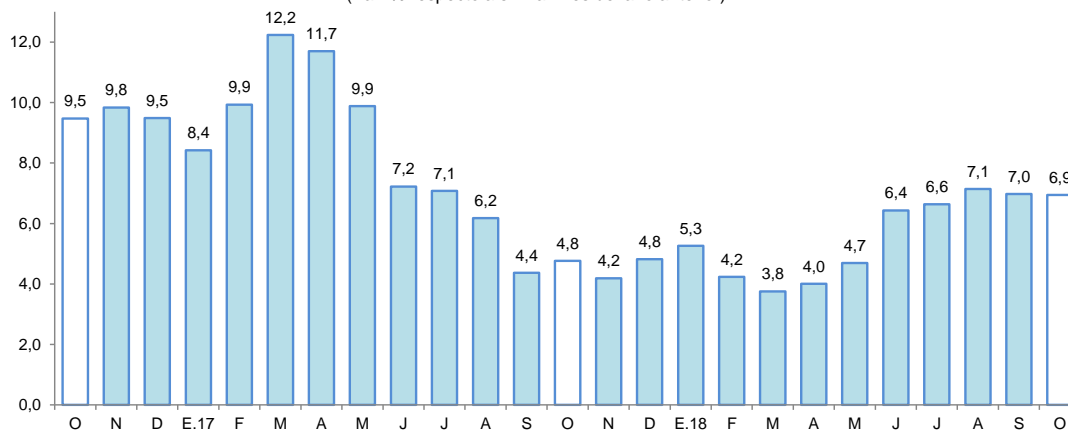

Fuente: SBS y AFP.

- Por tipo de moneda, el crédito en moneda nacional aumentó en 6,0 por ciento; y en moneda extranjera se incrementó en 24,5 por ciento; con ello, la participación relativa del crédito en moneda nacional (93,8 por ciento del total) disminuyó en 0,9 puntos porcentuales, en favor de la participación del crédito en moneda extranjera (6,2 por ciento).

Gráfico N° 9
UCAYALI: EVOLUCIÓN DEL CRÉDITO POR TIPO DE MONEDA
 (Var. % respecto a similar mes del año anterior)

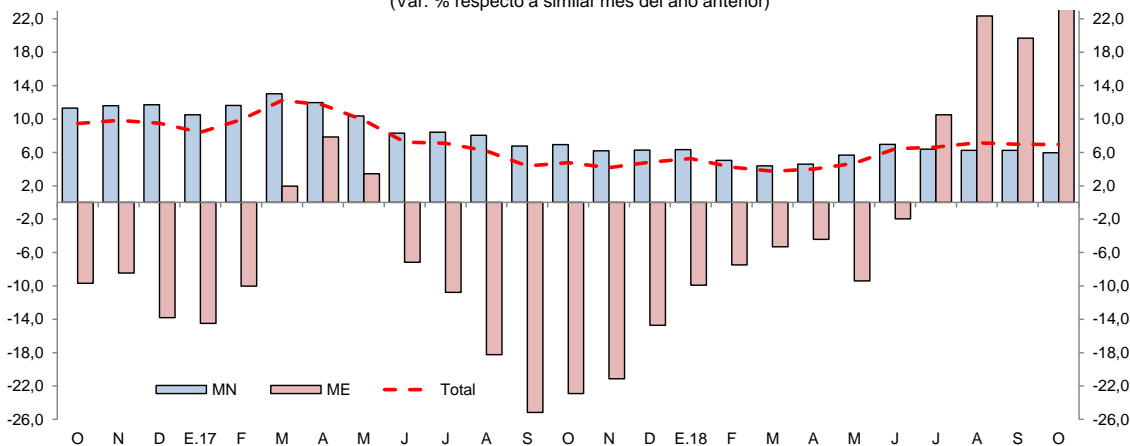

Fuente: SBS y AFP.

- La mayor participación relativa en los créditos, la tiene el Banco de Crédito (21,0 por ciento), Banco Continental (19,0 por ciento), Scotiabank (8,3 por ciento), Interbank (8,2 por ciento), Banco de la Nación (7,5 por ciento) y CMAC de Piura (6,6 por ciento), que en conjunto intermediaron el 70,6 por ciento del total.



- La tasa de morosidad en setiembre 2018 fue de 8,1 por ciento, menor en 0,1 puntos porcentuales frente a similar mes del año anterior. La tasa de morosidad en las cajas municipales (6,6 por ciento) cayó en 0,2 puntos porcentuales interanual en setiembre; en tanto en la banca múltiple (9,4 por ciento) se mantuvo respecto a similar mes del año 2017.

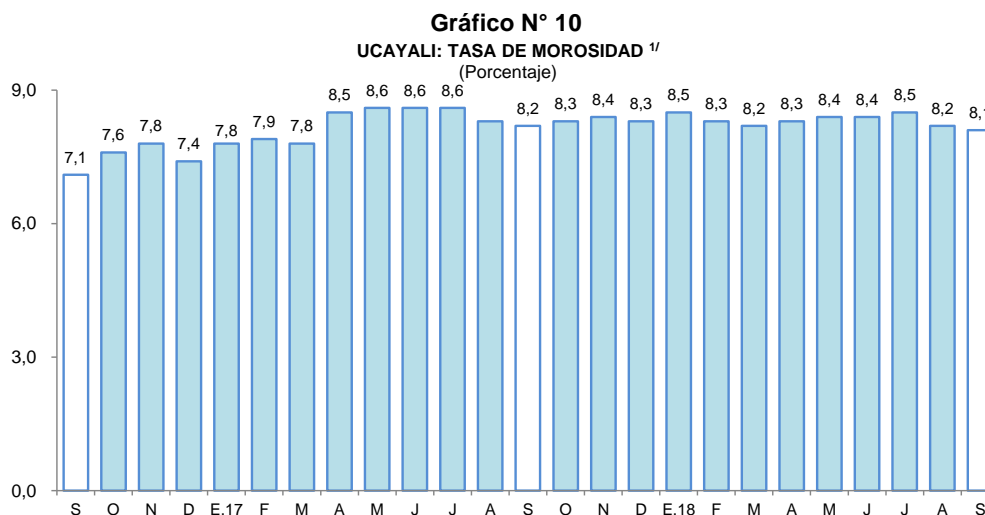

^{1/} preliminar, calculado en base a: (créditos vencidos + créditos en cobranza judicial) / colocaciones brutas.
Fuente: SBS y AFP.

2. Depósitos

- Los depósitos crecieron en 13,8 por ciento interanual en octubre, a S/ 784 millones, impulsados por la expansión de los depósitos de ahorro (26,2 por ciento), a la vista (5,9 por ciento) y a plazo (5,1 por ciento). Por tipo de moneda, los depósitos en soles crecieron en 13,7 por ciento, asimismo en dólares aumentaron a 14,3 por ciento.

Cuadro N° 10
UCAYALI: DEPÓSITO (NOMINAL SBS) - OCTUBRE 2018

En millones de soles

	Estructura % Oct-18	Octubre		Var.% Nominal
		2017	2018	Oct-18 / Oct-17
Banco de la Nación	16,1	118	126	6,5
Banca Múltiple	71,8	491	562	14,5
Instituciones No Bancarias	12,2	79	95	20,5
Financieras	1,5	10	12	22,1
Cajas Municipales	10,7	70	84	20,1
Cajas Rurales	0,0	0	0	929,5
TOTAL	100,0	689	784	13,8
Vista	37,7	279	295	5,9
Ahorro	44,1	274	345	26,2
Aplazo	18,3	136	143	5,1
MN	87,4	603	685	13,7
ME	12,6	86	98	14,3
ME (Mill. US\$)		27	29	10,3

Fuente: SBS y AFP

Elaboración: BCRP, Sucursal Iquitos. Departamento de Estudios Económicos.

- Las captaciones de la banca múltiple crecieron en 14,5 por ciento; y en las instituciones no bancarias aumentaron en 20,5 por ciento. La banca múltiple alcanzó una participación relativa de 71,8 por ciento en la liquidez total; el Banco de la Nación tiene el 16,1 por ciento y; las instituciones no bancarias el 12,2 por ciento restante.

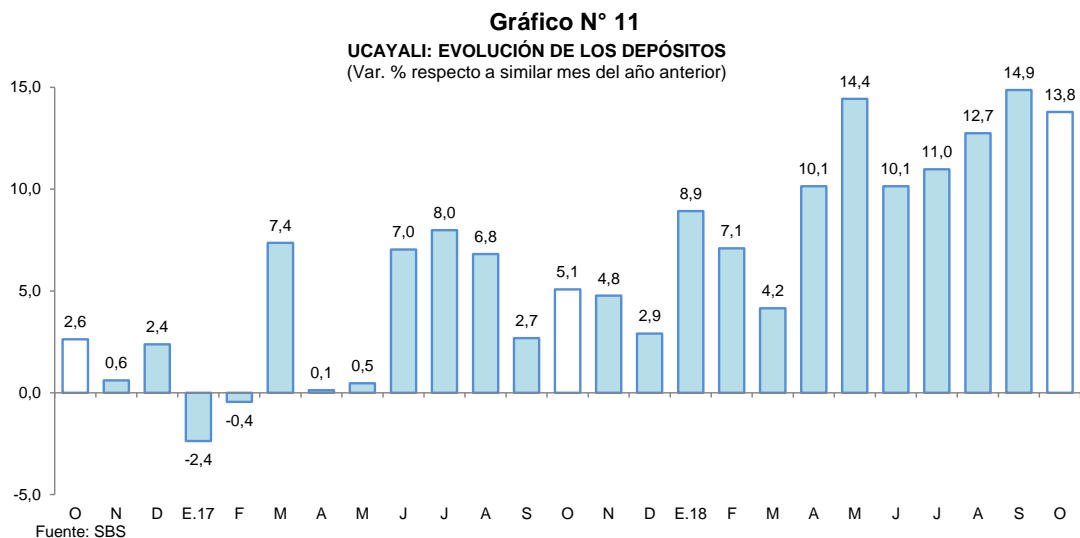

- La mayor participación en el total de los depósitos la tienen el Banco de Crédito (27,8 por ciento), Banco Continental (26,3 por ciento), Banco de la Nación (16,1 por ciento), Interbank (7,1 por ciento) y Scotiabank (6,3 por ciento) los cuales en conjunto captan el 83,6 por ciento del total.
- La dolarización de la liquidez fue de 12,6 por ciento, menor en 0,1 puntos porcentuales a la tasa registrada en octubre de 2017. El aumento de la liquidez en moneda nacional se asoció a los mayores depósitos a la vista, de ahorro y a plazo; y la mayor liquidez en moneda extranjera, se explicó por los mayores depósitos de ahorro y a plazo.

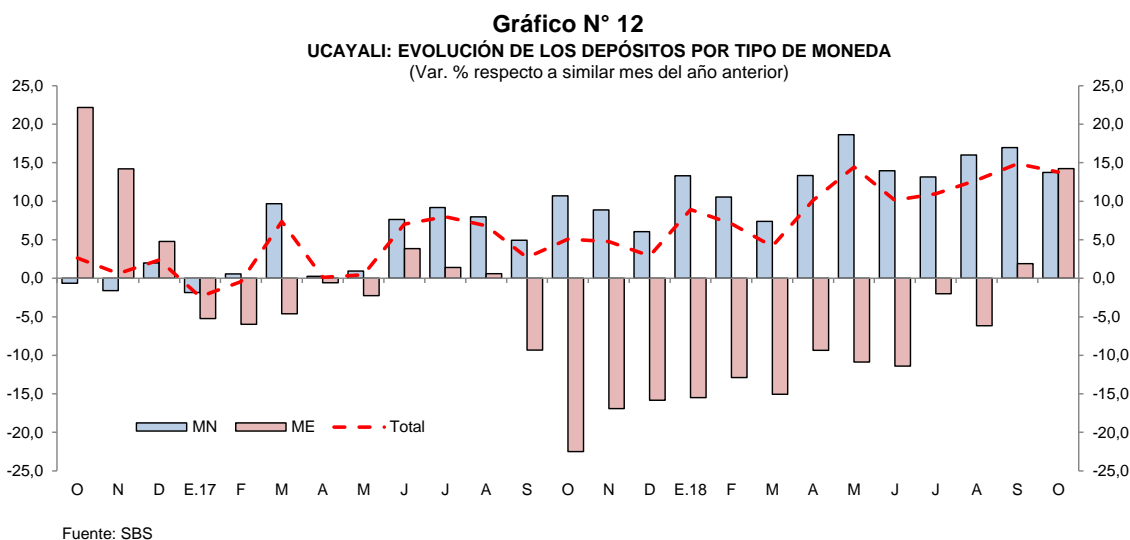

V. EJECUCIÓN DEL PRESUPUESTO DE GASTOS DEL GOBIERNO GENERAL

1. Gasto corriente no financiero

- El gasto corriente no financiero se incrementó en 13,9 por ciento interanual en octubre, impulsado por los mayores gastos de los tres niveles de gobierno; en particular gobierno regional con un crecimiento de 18,6 por ciento, explicado por los mayores gastos en bienes y servicios, remuneraciones y pensiones; en el caso del gobierno nacional influyeron las mayores donaciones y transferencias, otros gastos corrientes y pensiones; y el caso de los gobiernos locales, se explicó por el incremento generalizado en todas sus cuentas de gasto.



- En el periodo enero-octubre, el gasto corriente avanzó en 14,7 por ciento interanual, debido a los mayores gastos del gobierno regional y nacional, que crecieron en 19,0 por ciento y 16,0 por ciento, cada caso; mientras los gastos de los gobiernos locales cayeron en 0,8 por ciento.

Cuadro N° 11
UCAYALI: GASTO CORRIENTE NO FINANCIERO ^{1/}
(Millones de soles)

	Octubre			Enero - Octubre		
	2017	2018	Var. % real	2017	2018	Var. % real
Gobierno nacional	40,8	46,2	10,7	372,4	438,4	16,0
Gobierno regional	42,4	51,2	18,6	430,1	519,1	19,0
Gobiernos locales	13,6	15,3	9,6	140,9	141,8	-0,8
Total	96,8	112,7	13,9	943,5	1 099,3	14,7

1/ Información actualizada al 30 de noviembre de 2018.

Fuente: MEF.

Elaboración: BCRP, Sucursal Iquitos. Departamento de Estudios Económicos.

2. Inversión pública

- La inversión pública disminuyó en 49,5 por ciento interanual en octubre, debido a la menor ejecución de obras del gobierno nacional y regional; el primero por la paralización de la carretera Puerto Bermúdez-San Alejandro en el Tramo III; además a fines de 2017 se terminó la carretera Aeropuerto Pucallpa-Cementerio Jardín del Buen Recuerdo y en el presente año no hay obras de esa envergadura; y el caso del gobierno regional se debe al menor devengado del Hospital Pucallpa obra en tramo final; mientras la inversión de los gobiernos locales creció en 3,2 por ciento, en parte, por la construcción de un camino vecinal en Tahuanía.

Cuadro N° 12
UCAYALI: INVERSIÓN PÚBLICA ^{1/ 2/}
(Millones de soles)

	Octubre			Enero - Octubre		
	2017	2018	Var. % real	2017	2018	Var. % real
Gobierno nacional	30,6	5,3	-82,9	284,4	66,2	-77,0
Gobierno regional	19,6	10,9	-45,5	191,3	153,0	-20,8
Gobiernos locales	17,9	18,8	3,2	145,4	161,0	9,4
Total	68,1	35,0	-49,5	621,1	380,3	-39,5

1/ Información actualizada al 30 de noviembre de 2018.

2/ Comprende la adquisición de activos no financieros.

Fuente: MEF.

Elaboración: BCRP, Sucursal Iquitos. Departamento de Estudios Económicos.

- En el período enero-octubre de 2018, la inversión pública disminuyó en 39,5 por ciento interanual, debido al menor devengado del gobierno nacional y regional; mientras la inversión de los gobiernos locales se incrementó en 9,4 por ciento interanual.
- La inversión ejecutada en el periodo enero-octubre de 2018 representó el 44,1 por ciento del presupuesto institucional modificado; el gobierno nacional avanzó el 49,0 por ciento; los gobiernos locales el 46,3 por ciento; y el gobierno regional el 40,4 por ciento.

Gráfico N° 13
UCAYALI: INVERSIÓN PÚBLICA
 (Var. % real respecto a similar periodo del año anterior)

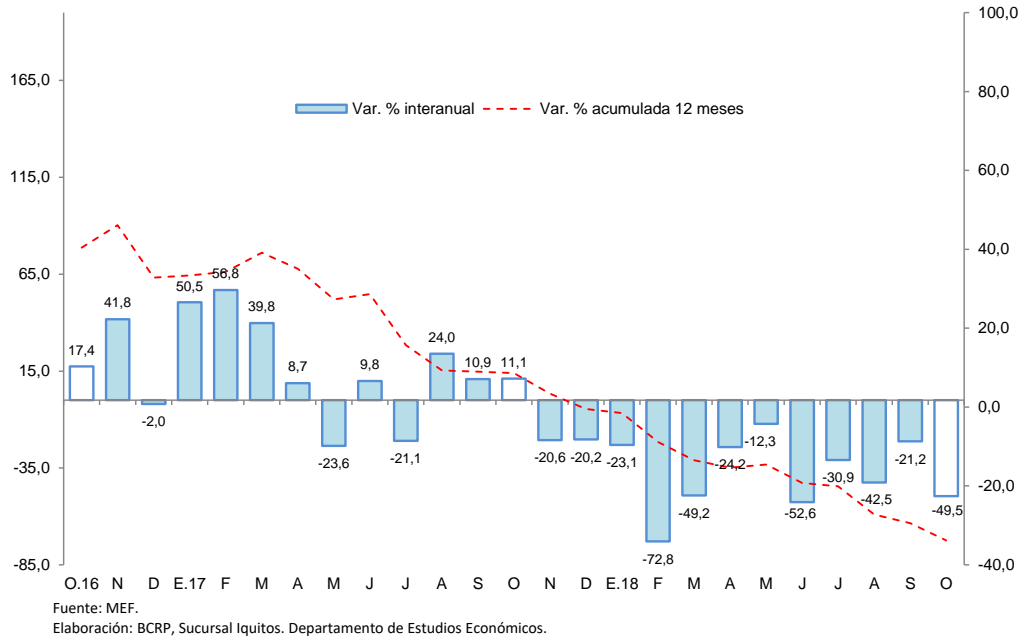

Los proyectos con mayor monto devengado por nivel de gobierno son los siguientes:

- El **gobierno nacional** destinó S/ 1,1 millones en el acondicionamiento turístico del Lago Yarinacocha para mejoramiento de su infraestructura turística.
- El **gobierno regional** invirtió S/ 2,6 millones en el mejoramiento del establecimiento de salud del ámbito de influencia en la provincia de Atalaya; y S/ 1,0 millones en el mejoramiento del Instituto Superior Pedagógico Bilingüe, en el distrito de Yarinacocha.
- Los **gobiernos locales** desembolsaron S/ 1,4 millones en el mejoramiento y construcción del camino vecinal Puerto Bolognesi-Puerto Alegre, en el distrito de Tahuania.

VI. ANEXOS

BANCO CENTRAL DE RESERVA DEL PERÚ – SUCURSAL IQUITOS

Anexo Nº 01

UCAYALI: PRODUCCIÓN AGROPECUARIA ^{1/}
(T.M.)

	2017				2018										
	Oct.	Nov.	Dic.	Ene.-Dic.	Ene.	Feb.	Mar.	Abr.	May.	Jun.	Jul.	Ago.	Set.	Oct.	
TOTAL AGRÍCOLA	99 653	77 829	82 897	947 850	82 001	85 480	86 052	82 721	81 988	81 063	75 812	78 186	82 217	91 559	TOTAL AGRÍCOLA
Arroz cáscara	14 475	5 286	3 538	66 198	2 324	2 720	2 972	3 544	5 406	3 660	4 083	4 839	9 903	8 252	Arroz cáscara
Plátano	21 409	23 130	24 841	260 954	25 370	26 319	25 039	23 579	22 657	21 939	21 266	21 896	21 680	23 042	Plátano
Yuca	8 078	5 358	6 355	85 093	8 429	6 992	9 206	11 076	5 990	8 809	6 787	6 961	5 188	6 994	Yuca
Naranja	136	315	830	8 311	879	1 162	1 333	1 219	1 134	1 083	474	94	102	131	Naranja
Papaya	3 779	3 932	3 955	46 721	3 948	4 777	4 711	3 871	3 991	3 702	3 490	3 634	3 633	3 982	Papaya
Piña	1 284	1 466	1 885	10 986	1 030	1 050	910	637	630	625	611	568	956	1 480	Piña
Caña de azúcar	772	895	1 025	12 743	930	926	1 082	844	901	837	727	687	674	688	Caña de azúcar
Maíz amarillo duro	9 479	2 664	3 007	33 230	3 634	2 763	1 696	1 246	742	586	561	1 624	2 542	4 937	Maíz amarillo duro
Palma aceitera	30 605	24 312	24 123	298 652	23 655	24 132	24 405	24 765	27 518	26 878	27 143	27 942	28 592	31 515	Palma aceitera
Aguaje	906	1 175	1 350	13 311	1 504	1 865	803	205	791	967	833	803	780	1 094	Aguaje
Camu camu	34	59	90	1 482	213	260	308	402	279	46	10	13	41	36	Camu camu
Pijuayo fruto	317	420	494	7 594	1 044	1 756	1 597	878	374	0	0	0	16	157	Pijuayo fruto
Pijuayo palmito	78	85	100	936	82	93	97	95	90	100	93	95	86	100	Pijuayo palmito
Otros agrícolas															Otros agrícolas
Cacao	1 042	1 140	1 690	13 244	829	801	897	1 785	2 518	3 471	3 189	2 943	2 844	2 946	Cacao
Café	0	0	0	4 004	0	0	460	589	2 262	3 105	1 938	0	0	0	Café
Algodón	45	54	0	145	0	0	0	0	0	0	0	0	61	72	Algodón
Cocona	76	73	123	1 111	104	97	119	101	77	75	72	56	50	63	Cocona
Soya	377	0	0	413	0	0	0	0	0	0	0	10	15	19	Soya
Melón	151	0	0	1 218	0	0	0	0	0	77	257	598	543	91	Melón
Pepino	76	22	0	341	0	0	0	0	0	80	133	153	116	72	Pepino
Ungurahui	59	257	419	3 971	473	630	697	551	468	276	219	114	36	43	Ungurahui
Resto agrícola	6 475	7 186	9 072	77 192	7 553	9 137	9 720	7 334	6 160	4 747	3 926	5 156	4 359	5 845	Resto agrícola
TOTAL PECUARIO	1 819	1 855	1 835	25 487	1 887	1 612	2 068	2 264	2 149	2 410	2 287	2 596	2 034	2 648	TOTAL PECUARIO
Carne de ave	913	904	878	12 043	749	583	991	1 200	1 095	1 252	1 188	1 593	1 200	1 788	Carne de ave
Carne de porcino	47	41	116	874	46	35	46	38	37	69	68	44	46	44	Carne de porcino
Carne de vacuno	189	191	184	1 968	168	136	167	152	151	140	141	168	168	186	Carne de vacuno
Carne de ovino	3	3	1	26	4	2	3	3	2	2	2	2	3	3	Carne de ovino
Leche	341	372	344	6 399	643	553	575	580	580	655	593	451	309	330	Leche
Huevos	326	344	312	4 177	277	302	286	291	284	292	295	338	308	297	Huevos

1/ Cifras preliminares.

Fuente: Dirección Regional del MINAGRI de Ucayali.

Elaboración: BCRP - Sucursal Iquitos.



Anexo Nº 02

UCAYALI: PRODUCCIÓN PESQUERA
(T.M.)

	2017				2018										
	Oct.	Nov.	Dic.	Ene.-Dic.	Ene.	Feb.	Mar.	Abr.	May.	Jun.	Jul.	Ago.	Set.	Oct.	
DESEMBARQUE TOTAL ^{1/}	726	404	357	5 459	235	150	252	208	254	382	477	610	447	561	DESEMBARQUE TOTAL ^{1/}
Fresco	528	275	237	3 588	191	97	210	170	214	247	362	494	341	402	Fresco
Seco-salado	198	129	120	1 871	44	53	42	38	40	135	115	116	106	159	Seco-salado
DESEMBARQUE TOTAL ^{2/}	726	404	357	5 459	235	150	252	208	254	382	477	610	447	561	DESEMBARQUE TOTAL ^{2/}
Acarahuazú	8	3	3	56	1	0	0	1	0	2	8	5	2	5	Acarahuazú
Achacubo	0	0	0	0	0	0	0	0	0	0	0	0	0	0	Achacubo
Arahuana	10	0	4	80	0	3	2	3	0	0	1	1	1	7	Arahuana
Boquichico	297	63	50	1 450	45	28	64	49	60	102	154	174	171	180	Boquichico
Chiu Chiu	4	26	24	137	30	15	71	32	9	6	2	23	5	15	Chiu Chiu
Doncella	18	11	10	252	7	5	4	10	21	24	21	24	10	1	Doncella
Dorado	2	1	1	15	0	0	0	0	0	2	1	0	0	2	Dorado
Gamitana	1	1	0	11	0	0	1	0	0	1	1	1	0	1	Gamitana
Lisa	8	3	3	87	1	3	3	6	3	4	12	9	5	6	Lisa
LLambina	40	44	62	354	66	28	23	10	6	3	9	11	6	43	LLambina
Llausa	4	8	8	114	2	1	4	2	8	13	9	6	4	4	Llausa
Maparate	28	16	19	185	4	7	6	9	12	17	7	26	24	24	Maparate
Mota	28	20	17	242	8	5	12	8	15	24	19	24	12	22	Mota
Paco	4	2	0	27	0	0	1	1	1	1	1	1	1	3	Paco
Paiche	2	7	0	43	2	0	5	4	1	14	9	10	7	1	Paiche
Palometa	28	8	5	230	2	4	7	8	18	27	31	50	26	20	Palometa
Sardina	26	19	16	189	1	1	2	9	26	28	19	28	18	23	Sardina
Torre	0	0	1	6	1	0	0	1	0	0	0	0	0	0	Torre
Tucunaré	4	0	1	32	1	0	0	1	0	1	3	2	1	3	Tucunaré
Turushuqui	12	3	7	57	1	10	2	1	2	12	5	4	3	9	Turushuqui
Yulilla	13	8	11	62	3	3	4	2	1	1	1	4	6	12	Yulilla
Otras especies	189	161	115	1 830	60	37	41	51	71	100	164	207	145	180	Otras especies
PECES ORNAMENTALES (unidades)	34 170	33 090	15 442	355 097	31 931	30 802	29 101	25 230	67 563	139 834	43 656	25 245	35 844	23 090	PECES ORNAMENTALES (unidades)

1/ Por estado de conservación.

2/ Por tipo de especie.

Fuente: Dirección Regional de la Producción de Ucayali.

Elaboración: BCRP - Sucursal Iquitos.

Anexo Nº 03

UCAYALI: PRODUCCIÓN DE MADERA ROLLIZA
(m³)

	2017				2018										
	Oct.	Nov.	Dic.	Ene.-Dic.	Ene.	Feb.	Mar.	Abr.	May.	Jun.	Jul.	Ago.	Set.	Oct.	
Especies de madera															Especies de madera
Aguano masha	14	0	39	299	5	4	4	4	0	47	223	188	689	157	Aguano masha
Bolaina blanca	1 061	664	891	10 910	654	386	982	1 706	315	462	385	1 057	151	0	Bolaina blanca
Caoba	0	0	0	0	0	0	0	0	0	0	0	0	0	0	Caoba
Capirona	11 122	14 651	12 618	39 928	8 523	4	485	331	144	103	0	122	80	8	Capirona
Cachimbo	3 631	5 876	2 223	30 393	5 119	2 798	2 187	1 264	1 757	515	809	2 122	2 353	3 224	Cachimbo
Catahua	1 010	0	1 099	3 822	0	0	82	124	66	0	27	46	93	10	Catahua
Cedro	0	0	0	180	0	0	0	0	0	0	0	0	0	0	Cedro
Copaiba	994	763	1 714	10 064	1 432	307	3 122	1 714	801	783	1 041	1 406	2 103	1 577	Copaiba
Cumala	52	923	100	1 760	231	221	389	45	9	44	29	924	1 218	84	Cumala
Estoraque	170	76	88	651	60	218	581	162	321	214	88	63	124	400	Estoraque
Huayruro	811	2 963	2 337	18 927	972	961	1 815	1 590	2 490	42	256	2 080	1 707	2 640	Huayruro
Huimba negra	29	4	65	325	18	4	0	22	8	10	28	46	200	37	Huimba negra
Ishpingo	160	197	64	1 168	31	1	175	125	57	80	11	275	191	471	Ishpingo
Lagarto caspi	0	0	0	6	0	7	0	0	0	0	0	0	0	0	Lagarto caspi
Lupuna blanca	492	1 700	2 430	8 294	913	142	829	689	96	111	445	171	2 310	1 063	Lupuna blanca
Moena	221	101	103	967	52	114	47	300	69	56	38	3	673	55	Moena
Panguana	175	222	144	1 172	270	100	170	51	96	216	512	740	656	602	Panguana
Pashaco	651	651	1 111	4 107	1 711	198	219	852	136	16	85	90	230	67	Pashaco
Pumaquiro	268	59	107	698	88	20	4	4	83	0	0	167	160	0	Pumaquiro
Quinilla	0	115	456	2 082	141	75	0	0	23	89	340	341	591	567	Quinilla
Requia	51	101	3	221	0	35	114	36	40	19	101	168	26	34	Requia
Shihuahuaco	3 276	924	3 707	13 076	1 047	65	2 033	967	365	359	671	838	2 739	3 151	Shihuahuaco
Tornillo	1 413	1 290	657	8 277	2 447	998	954	258	562	38	156	930	892	949	Tornillo
Utucuro	0	0	0	9	0	0	2	0	0	0	0	0	0	0	Utucuro
Yacushapana	207	19	219	1 223	102	0	92	0	54	0	171	134	297	45	Yacushapana
Otros	2 164	2 332	3 554	23 504	2 953	1 923	2 439	3 363	1 370	551	2 309	1 963	5 232	3 624	Otros
TOTAL	27 972	33 631	33 729	182 063	26 772	8 581	16 725	13 607	8 862	3 755	7 725	13 874	22 715	18 765	TOTAL

Fuente: Gobierno Regional de Ucayali - Dirección Ejecutiva Forestal, Flora y Fauna Silvestre.

Elaboración: BCRP - Sucursal Iquitos.



Anexo Nº 04

UCAYALI: PRODUCCIÓN DE MADERA ASERRADA
(m³)

	2017				2018											
	Oct.	Nov.	Dic.	Ene.-Dic.	Ene.	Feb.	Mar.	Abr.	May.	Jun.	Jul.	Ago.	Set.	Oct.		
Especies de madera																Especies de madera
Aguano masha	0	0	7	205	0	0	3	88	237	588	62	122	129	100	Aguano masha	
Caoba	0	0	0	0	0	0	0	0	0	0	0	0	0	0	Caoba	
Capirona	245	197	126	1 902	448	424	238	3 564	923	2 801	1 912	134	132	195	Capirona	
Cachimbo	7 519	5 971	5 943	43 776	6 016	4 214	3 064	3 382	3 338	3 617	3 849	5 408	4 376	6 943	Cachimbo	
Catahua	286	7	294	1 051	512	666	224	1 331	1 345	1 033	415	228	134	500	Catahua	
Cedro	13	0	2	94	0	0	0	182	805	247	750	0	0	0	Cedro	
Copaiba	1 080	927	1 197	9 489	1 677	1 317	2 039	3 595	2 800	3 161	2 569	1 065	1 036	1 453	Copaiba	
Cumala	468	1 209	1 965	5 438	1 247	605	554	5 064	5 915	5 253	3 825	855	795	1 693	Cumala	
Estoraque	32	109	269	1 384	118	496	507	899	527	929	1 223	159	90	259	Estoraque	
Huayruro	1 316	1 331	1 665	12 409	2 079	1 749	2 143	2 026	2 348	2 563	1 097	2 220	1 557	2 027	Huayruro	
Huimba	0	0	2	264	9	60	71	539	610	627	467	50	85	90	Huimba	
Ishpingo	0	49	6	998	106	199	36	115	134	170	355	277	246	205	Ishpingo	
Lagarto caspi	0	0	0	0	0	0	17	80	33	44	118	27	3	11	Lagarto caspi	
Lupuna	0	112	5	139	0	0	11	154	150	71	69	13	27	0	Lupuna	
Marupa	22	54	70	698	141	67	118	523	381	367	310	0	4	3	Marupa	
Moena	42	141	223	1 718	247	517	615	675	279	308	525	320	302	156	Moena	
Pashaco	483	538	626	2 882	1 099	435	514	1 396	1 003	1 022	606	274	313	459	Pashaco	
Pumaquiro	102	155	109	546	40	146	91	100	78	125	149	92	123	77	Pumaquiro	
Quinilla	289	58	126	937	49	150	225	270	439	331	254	130	65	36	Quinilla	
Requia	25	64	62	222	10	0	0	39	67	109	60	168	186	46	Requia	
Shihuahuaco	1 463	1 776	2 631	14 916	2 356	2 649	3 120	3 983	2 861	1 481	2 080	1 696	1 771	1 752	Shihuahuaco	
Tornillo	2 002	2 756	3 428	18 185	3 475	2 676	2 271	3 233	3 154	3 265	3 902	2 421	2 132	2 016	Tornillo	
Utucuro	0	0	0	141	0	0	42	51	0	85	103	0	0	91	Utucuro	
Yacushapana	53	87	17	704	38	64	127	87	102	140	378	85	19	7	Yacushapana	
Otros	3 062	2 248	3 041	25 566	3 653	4 225	5 757	12 302	11 705	8 940	10 112	4 395	4 650	4 211	Otros	
TOTAL	18 502	17 789	21 814	143 663	23 322	20 659	21 784	43 678	39 234	37 277	35 190	20 139	18 175	22 330	TOTAL	

Fuente: Gobierno Regional de Ucayali - Dirección Ejecutiva Forestal, Flora y Fauna Silvestre.

Elaboración: BCRP - Sucursal Iquitos.



Anexo Nº 05

UCAYALI: PRODUCCIÓN DE HIDROCARBUROS LÍQUIDOS Y GAS

	2017				2018										
	Oct.	Nov.	Dic.	Ene.-Dic.	Ene.	Feb.	Mar.	Abr.	May.	Jun.	Jul.	Ago.	Set.	Oct.	
LÍQUIDOS GN ^{1/} *Lote 31-C (LGN)	26	25	32	408	37	36	38	37	37	32	31	29	27	24	LÍQUIDOS GN ^{1/} *Lote 31-C (LGN)
PETRÓLEO ^{1/} *Lote 131	98	92	92	1 086	88	79	90	88	86	64	70	80	82	91	PETRÓLEO ^{1/} *Lote 131
GAS NATURAL ^{2/} *Lote 31-C	49	264	95	1 585	117	576	109	59	275	258	749	779	1 128	201	GAS NATURAL ^{2/} *Lote 31-C

1/ Miles de barriles.

2/ Millones de pies cúbicos.

Fuente: Perú-Petro S.A.

Elaboración: BCRP - Sucursal Iquitos.



Anexo Nº 06

UCAYALI: PRODUCCIÓN MANUFACTURERA ^{1/}
(Índice de volumen físico: 2007=100)

C I I U	2017				2018										C I I U
	Oct.	Nov.	Dic.	Ene.-Dic.	Ene.	Feb.	Mar.	Abr.	May.	Jun.	Jul.	Ago.	Set.	Oct.	
MANUFACTURA PRIMARIA	89,3	62,7	16,6	58,0	5,9	6,3	6,1	3,3	3,4	3,0	2,9	3,5	3,6	3,8	MANUFACTURA PRIMARIA
2320 -Refinación de petróleo	89,3	62,7	16,6	58,0	5,9	6,3	6,1	3,3	3,4	3,0	2,9	3,5	3,6	3,8	2320 -Refinación de petróleo
MANUFACTURA NO PRIMARIA	207,9	219,9	208,9	187,8	204,1	169,3	170,6	237,5	249,7	249,1	237,7	230,3	197,2	213,0	MANUFACTURA NO PRIMARIA
1553 -Bebidas malteadas	349,9	377,3	339,2	334,9	335,2	269,4	273,1	324,8	368,5	377,1	360,8	406,2	342,3	359,5	1553 -Bebidas malteadas
1554 -Bebidas gaseosas	282,7	321,7	278,6	246,8	303,2	328,9	188,3	284,4	309,2	262,0	273,7	281,7	279,9	284,1	1554 -Bebidas gaseosas
2010 -Madera aserrada	85,0	81,8	100,3	55,0	107,2	95,0	100,1	200,8	180,4	171,4	161,8	92,6	83,5	102,6	2010 -Madera aserrada
2021 -Triplay	80,3	78,4	77,2	75,2	69,1	62,6	67,1	73,0	72,8	73,8	70,0	86,9	85,1	90,4	2021 -Triplay
2710 -Calaminas y varillas	8,6	15,2	7,6	17,2	14,8	14,3	16,0	15,2	15,1	16,7	9,5	9,6	9,5	11,1	2710 -Calaminas y varillas
2899 -Clavos para madera	0,0	0,0	0,0	0,0	0,0	0,0	0,0	0,0	0,0	0,0	0,0	0,0	0,0	0,0	2899 -Clavos para madera
TOTAL	168,1	167,1	144,3	144,2	137,5	114,5	115,3	158,8	166,9	166,5	158,8	154,1	132,1	142,7	TOTAL

1/ Cifras preliminares

Fuente: Dirección Regional de la Producción de Ucayali - Encuesta a Empresas Industriales.

Elaboración: BCRP - Sucursal Iquitos.

Anexo Nº 07

UCAYALI: PRODUCCIÓN MANUFACTURERA ^{1/}
(Variación Porcentual)

C I I U	2017/2016				2018/2017										C I I U
	Oct.	Nov.	Dic.	Ene.-Dic.	Ene.	Feb.	Mar.	Abr.	May.	Jun.	Jul.	Ago.	Set.	Oct.	
MANUFACTURA PRIMARIA	71,8	49,6	-66,0	18,9	-86,9	-84,5	-86,2	-89,1	-89,4	-96,2	-97,0	-95,8	-95,3	-95,7	MANUFACTURA PRIMARIA
2320 -Refinación de petróleo	71,8	49,6	-66,0	18,9	-86,9	-84,5	-86,2	-89,1	-89,4	-96,2	-97,0	-95,8	-95,3	-95,7	2320 -Refinación de petróleo
MANUFACTURA NO PRIMARIA	12,8	15,9	12,6	6,1	32,5	4,6	3,4	57,6	22,7	27,7	35,2	11,0	-3,0	2,5	MANUFACTURA NO PRIMARIA
1553 -Bebidas malteadas	2,7	5,3	0,9	1,8	21,9	-5,7	-8,3	19,8	-2,0	2,1	7,3	5,5	-4,0	2,7	1553 -Bebidas malteadas
1554 -Bebidas gaseosas	-17,7	4,8	-7,5	-15,9	88,1	94,7	-6,3	46,9	14,1	10,0	1,9	-5,8	0,9	0,5	1554 -Bebidas gaseosas
2010 -Madera aserrada	306,0	286,4	138,5	106,3	144,3	84,0	123,0	418,2	300,5	389,3	579,2	111,7	25,5	20,7	2010 -Madera aserrada
2021 -Triplay	-20,1	-15,0	-0,5	-2,4	-1,7	-5,7	-4,8	8,7	1,0	-4,8	-10,0	2,4	6,1	12,6	2021 -Triplay
2710 -Calaminas y varillas	-95,2	-87,4	-87,8	-85,3	-57,2	-54,3	478,6	-64,7	-69,2	-	-	-	-35,9	28,4	2710 -Calaminas y varillas
2899 -Clavos de madera	-	-	-	-	-	-	-	-	-	-	-	-	-	-	2899 -Clavos de madera
TOTAL	20,1	19,2	3,3	7,6	17,2	-5,4	-7,3	43,8	14,5	6,6	6,5	-7,0	-17,9	-15,1	TOTAL

1/ cifras preliminares

Fuente: Dirección Regional de la Producción de Ucayali - Encuesta a Empresas Industriales.

Elaboración: BCRP - Sucursal Iquitos.

Anexo Nº 08

**PUCALLPA: EMPLEO FORMAL URBANO EN EMPRESAS DE 10 Y MÁS TRABAJADORES
POR SECTORES ECONÓMICOS
(Variación porcentual con respecto al mismo mes del año anterior)**

Año	Mes	Primario ^{1/}	Industria	Comercio	Transporte	Servicios ^{2/}	Total
2017	OCT.	-14,3	-11,9	-5,0	-4,9	-5,7	-8,1
	NOV.	-15,7	-11,6	-3,6	-6,6	-8,4	-8,6
	DIC.	-20,4	-8,5	-3,8	-18,4	-7,0	-8,5
2018	ENE.	-9,5	-1,2	-0,6	-16,8	-14,6	-6,2
	FEB.	-3,7	-5,7	-1,0	-7,3	-18,0	-7,2
	MAR.	-3,2	-12,7	-1,4	-5,6	-4,9	-6,5
	ABR.	-4,9	-10,4	-2,6	-11,7	8,1	-3,5
	MAY.	-4,5	-11,8	-3,6	-5,9	-0,3	-5,3
	JUN.	-16,1	-13,7	1,1	-5,5	-1,6	-5,8
	JUL.	-14,8	-14,4	2,0	-0,3	-1,5	-5,4
	AGO.	-13,0	-8,5	2,7	-1,7	5,5	-1,4
	SET.	1,8	-9,7	0,7	-2,9	1,0	-2,3
OCT. ^{3/}	n.d.	n.d.	n.d.	n.d.	n.d.	n.d.	

Nota: La información corresponde al primer día de cada mes.

1/ Conformada por las subramas agricultura, pesca y minería.

2/ Conformada por las subramas servicios prestados a empresas, restaurantes y hoteles, establecimientos financieros, enseñanza, servicios sociales y comunales; y electricidad, gas y agua.

3/ Preliminar.

Fuente: MTPE – Encuesta Nacional de Variación Mensual del Empleo (ENVME).

Elaboración: BCRP - Sucursal Iquitos.

Anexo Nº 09

UCAYALI: EXPORTACIONES POR GRUPO DE PRODUCTOS ^{1/}
(Valor FOB - Millones de US\$)

	2017				2018										
	Oct.	Nov.	Dic.	Ene.-Dic.	Ene.	Feb.	Mar.	Abr.	May.	Jun.	Jul.	Ago.	Set.	Oct.	
Productos no tradicionales	1,2	2,1	1,9	29,6	1,8	2,4	2,8	2,5	3,3	3,5	3,0	3,4	3,2	3,9	Productos no tradicionales
Forestales	0,9	1,8	1,6	24,6	1,4	2,0	2,6	2,1	2,9	2,4	2,2	3,0	2,5	2,8	Forestales
- Madera aserrada	0,5	0,8	0,6	9,0	0,7	0,4	0,8	0,7	0,7	0,3	0,7	0,8	0,6	0,5	- Madera aserrada
- Tablillas y frisos	0,4	1,0	0,9	12,1	0,7	1,2	1,4	0,9	1,5	1,7	1,1	1,8	1,7	1,9	- Tablillas y frisos
- Machihembrado	0,0	0,0	0,0	0,0	0,0	0,0	0,0	0,0	0,0	0,0	0,0	0,0	0,0	0,0	- Machihembrado
- Triplay	0,0	0,0	0,0	0,2	0,0	0,0	0,0	0,0	0,0	0,0	0,0	0,0	0,0	0,0	- Triplay
- Tableros	0,0	0,0	0,0	0,0	0,0	0,0	0,0	0,0	0,0	0,0	0,0	0,0	0,0	0,0	- Tableros
- Tarugos y trefilados	0,0	0,0	0,0	0,0	0,0	0,0	0,0	0,0	0,0	0,0	0,0	0,0	0,0	0,0	- Tarugos y trefilados
- Otros acabados	0,0	0,0	0,1	3,3	0,0	0,4	0,3	0,5	0,7	0,3	0,4	0,4	0,2	0,3	- Otros acabados
Agroindustriales	0,3	0,2	0,2	3,7	0,3	0,5	0,1	0,2	0,4	1,0	0,7	0,4	0,4	0,7	Agroindustriales
- Camu camu	0,0	0,0	0,0	0,2	0,0	0,0	0,0	0,1	0,0	0,0	0,0	0,0	0,1	0,0	- Camu camu
- Uña de gato	0,0	0,0	0,0	0,1	0,0	0,0	0,0	0,0	0,0	0,0	0,0	0,0	0,0	0,0	- Uña de gato
- Sangre de grado	0,0	0,0	0,0	0,0	0,0	0,0	0,0	0,0	0,0	0,0	0,0	0,0	0,0	0,0	- Sangre de grado
- Cacao en grano	0,3	0,2	0,2	3,2	0,2	0,4	0,1	0,1	0,3	0,9	0,7	0,4	0,3	0,6	- Cacao en grano
- Otros	0,0	0,0	0,0	0,0	0,0	0,1	0,0	0,0	0,0	0,0	0,0	0,0	0,0	0,1	- Otros
Pesqueros	0,0	0,0	0,0	0,0	0,0	0,0	0,0	0,0	0,0	0,0	0,0	0,0	0,0	0,0	Pesqueros
- Peces ornamentales	0,0	0,0	0,0	0,0	0,0	0,0	0,0	0,0	0,0	0,0	0,0	0,0	0,0	0,0	- Peces ornamentales
- Pescado congelado	0,0	0,0	0,0	0,0	0,0	0,0	0,0	0,0	0,0	0,0	0,0	0,0	0,0	0,0	- Pescado congelado
- Pescado seco salado	0,0	0,0	0,0	0,0	0,0	0,0	0,0	0,0	0,0	0,0	0,0	0,0	0,0	0,0	- Pescado seco salado
Otros	0,0	0,1	0,1	1,3	0,1	0,0	0,1	0,2	0,0	0,1	0,1	0,0	0,3	0,4	Otros
Resto	0,0	0,0	0,0	0,0	0,0	0,0	0,0	0,0	0,0	0,0	0,0	0,0	0,0	0,0	Resto
TOTAL EXPORTACIONES	1,2	2,1	1,9	29,6	1,8	2,4	2,8	2,5	3,3	3,5	3,0	3,4	3,2	3,9	TOTAL EXPORTACIONES

1/ cifras preliminares.

Fuente: SUNAT.

Elaboración: BCRP - Sucursal Iquitos.

Anexo Nº 10

UCAYALI: EJECUCIÓN DEL PRESUPUESTO DE GASTOS DEL GOBIERNO NACIONAL ^{1/}
(Millones de soles)

	2017				2018										
	Oct.	Nov.	Dic.	Ene.-Dic.	Ene.	Feb.	Mar.	Abr.	May.	Jun.	Jul.	Ago.	Set.	Oct.	
GASTOS NO FINANCIEROS	71,4	73,7	86,9	821,5	47,3	49,2	38,0	50,7	58,6	48,0	58,8	54,4	52,1	51,9	GASTOS NO FINANCIEROS
a. GASTOS CORRIENTES	40,8	48,1	63,4	483,9	39,0	43,7	33,2	43,2	53,5	41,4	51,8	43,3	43,3	46,2	a. GASTOS CORRIENTES
1. Personal y obligaciones	16,6	17,3	20,8	213,1	19,1	18,7	20,2	18,7	19,1	18,8	20,1	18,3	16,9	16,8	1. Personal y obligaciones
2. Pensiones y prestaciones sociales	0,9	0,3	0,7	9,3	1,4	1,0	1,1	1,3	1,1	1,1	2,0	2,1	2,1	1,2	2. Pensiones y prestaciones sociales
3. Bienes y servicios	12,6	14,4	27,2	144,3	5,0	11,9	10,6	11,7	10,8	10,8	13,2	10,7	10,4	12,7	3. Bienes y servicios
4. Donaciones y transferencias	0,1	4,6	0,7	26,6	1,5	7,1	0,0	0,9	7,1	0,0	11,1	0,8	7,9	3,0	4. Donaciones y transferencias
5. Otros gastos corrientes	10,5	11,4	14,0	90,4	12,0	4,9	1,3	10,6	15,5	10,7	5,3	11,5	6,0	12,5	5. Otros gastos corrientes
b. GASTOS DE CAPITAL	30,6	25,6	23,6	337,6	8,3	5,5	4,9	7,5	5,0	6,6	7,0	11,1	8,8	5,7	b. GASTOS DE CAPITAL
1. Adquisición de activos no financieros	30,6	24,9	19,8	329,1	8,3	5,5	4,9	5,7	5,0	4,6	7,0	11,1	8,7	5,3	1. Adquisición de activos no financieros
2. Donaciones y transferencias	0,0	0,6	2,5	7,2	0,0	0,0	0,0	1,8	0,0	0,5	0,0	0,0	0,0	0,0	2. Donaciones y transferencias
3. Otros gastos de capital	0,0	0,1	1,2	1,3	0,0	0,0	0,0	0,0	0,0	1,5	0,0	0,0	0,1	0,3	3. Otros gastos de capital

1/ Información actualizada al 30 de noviembre de 2018.

Fuente: MEF.

Elaboración: BCRP - Sucursal Iquitos.

Anexo Nº 11

UCAYALI: EJECUCIÓN DEL PRESUPUESTO DE GASTOS DEL GOBIERNO REGIONAL ^{1/}
(Millones de soles)

	2017				2018										
	Oct.	Nov.	Dic.	Ene.-Dic.	Ene.	Feb.	Mar.	Abr.	May.	Jun.	Jul.	Ago.	Set.	Oct.	
GASTOS NO FINANCIEROS	62,0	79,1	149,1	849,7	46,8	48,6	58,3	75,7	71,1	76,8	80,0	80,7	72,7	62,1	GASTOS NO FINANCIEROS
a. GASTOS CORRIENTES	42,4	58,6	75,2	563,9	46,4	45,3	52,9	49,0	48,5	64,6	58,8	51,8	50,6	51,2	a. GASTOS CORRIENTES
1. Personal y obligaciones	31,0	40,7	41,5	382,4	39,1	34,6	40,3	35,4	35,6	36,2	40,2	35,5	36,0	35,7	1. Personal y obligaciones
2. Pensiones y prestaciones sociales	1,8	1,8	3,9	26,4	2,5	2,0	1,9	2,1	3,2	2,0	2,3	1,9	1,8	2,1	2. Pensiones y prestaciones sociales
3. Bienes y servicios	9,4	15,7	27,8	143,6	4,5	8,5	10,4	10,8	9,6	11,4	13,0	14,2	12,4	13,2	3. Bienes y servicios
4. Donaciones y transferencias corrientes	0,0	0,0	0,0	0,9	0,0	0,0	0,0	0,5	0,0	0,0	0,0	0,0	0,0	0,0	4. Donaciones y transferencias corrientes
5. Otros gastos corrientes	0,3	0,4	1,9	10,7	0,2	0,2	0,3	0,2	0,2	15,0	3,3	0,1	0,4	0,2	5. Otros gastos corrientes
b. GASTOS DE CAPITAL	19,6	20,5	73,9	285,7	0,4	3,2	5,3	26,7	22,6	12,2	21,2	28,9	22,2	10,9	b. GASTOS DE CAPITAL
1. Adquisición de activos no financieros	19,6	20,5	71,9	283,7	0,4	3,2	5,3	26,7	22,0	12,2	21,2	28,9	22,2	10,9	1. Adquisición de activos no financieros
2. Donaciones y transferencias	0,0	0,0	2,0	2,1	0,0	0,0	0,0	0,0	0,6	0,0	0,0	0,0	0,0	0,0	2. Donaciones y transferencias
3. Otros gastos de capital	0,0	0,0	0,0	0,0	0,0	0,0	0,0	0,0	0,0	0,0	0,0	0,0	0,0	0,0	3. Otros gastos de capital

1/ Información actualizada al 30 de noviembre de 2018.

Fuente: MEF.

Elaboración: BCRP - Sucursal Iquitos.

Anexo Nº 12

UCAYALI: EJECUCIÓN DEL PRESUPUESTO DE GASTOS DE LOS GOBIERNOS LOCALES 1/
(Millones de soles)

	2017				2018										
	Oct.	Nov.	Dic.	Ene.-Dic.	Ene.	Feb.	Mar.	Abr.	May.	Jun.	Jul.	Ago.	Set.	Oct.	
GASTOS NO FINANCIEROS	31,5	36,1	65,4	387,9	11,8	19,6	32,7	22,3	34,4	31,1	45,4	36,1	36,9	33,1	GASTOS NO FINANCIEROS
a. GASTOS CORRIENTES	13,6	15,5	23,1	179,5	8,8	12,5	15,3	15,2	17,8	15,5	16,4	13,8	11,4	15,3	a. GASTOS CORRIENTES
1. Personal y obligaciones	2,7	2,6	3,0	32,2	3,3	2,3	3,2	2,7	2,8	2,6	3,5	2,5	2,3	3,0	1. Personal y obligaciones
2. Pensiones y prestaciones sociales	0,9	1,4	2,2	11,7	0,1	0,7	0,5	0,8	1,2	0,7	1,6	0,7	0,8	1,1	2. Pensiones y prestaciones sociales
3. Bienes y servicios	9,6	11,0	15,3	129,5	5,3	9,3	11,3	10,9	13,5	11,7	11,1	10,4	8,1	10,7	3. Bienes y servicios
4. Donaciones y transferencias	0,3	0,3	2,6	4,7	0,1	0,1	0,1	0,3	0,3	0,2	0,1	0,1	0,1	0,4	4. Donaciones y transferencias
5. Otros gastos corrientes	0,1	0,1	0,1	1,4	0,0	0,2	0,2	0,4	0,1	0,2	0,1	0,1	0,1	0,1	5. Otros gastos corrientes
b. GASTOS DE CAPITAL	17,9	20,6	42,3	208,5	3,0	7,1	17,5	7,1	16,6	15,6	29,1	22,4	25,5	17,8	b. GASTOS DE CAPITAL
1. Adquisición de activos no financieros	17,9	20,6	42,3	208,3	3,0	7,1	17,5	7,1	16,6	15,6	28,5	22,4	24,5	18,8	1. Adquisición de activos no financieros
2. Donaciones y transferencias	0,0	0,0	0,0	0,0	0,0	0,0	0,0	0,0	0,0	0,0	0,6	0,0	1,0	-1,0	2. Donaciones y transferencias
3. Otros gastos de capital	0,0	0,0	0,0	0,1	0,0	0,0	0,0	0,0	0,0	0,0	0,0	0,0	0,0	0,0	3. Otros gastos de capital

1/ Información actualizada al 30 de noviembre de 2018.

Fuente: MEF.

Elaboración: BCRP - Sucursal Iquitos.

Anexo Nº 13

UCAYALI: INVERSIÓN NO FINANCIERA DEL GOBIERNO NACIONAL ^{1/}
(Millones de soles)

FUNCIÓN	2017				2018										FUNCIÓN
	Oct.	Nov.	Dic.	Ene.-Dic.	Ene.	Feb.	Mar.	Abr.	May.	Jun.	Jul.	Ago.	Set.	Oct.	
Planeamiento	0,1	0,1	0,3	0,6	0,0	0,0	0,1	0,1	0,1	0,0	0,0	0,1	0,1	0,4	Planeamiento
Justicia	0,2	0,4	0,7	3,0	0,0	0,0	0,1	0,1	0,1	0,1	0,3	0,2	0,1	0,2	Justicia
Agropecuaria	0,5	0,3	0,8	2,8	0,1	0,1	0,1	0,1	0,2	0,4	0,5	0,5	0,5	0,6	Agropecuaria
Protección social	0,0	0,0	0,0	0,0	0,0	0,0	0,0	0,0	0,0	0,0	0,0	0,0	0,0	0,0	Protección social
Trabajo	0,0	0,0	0,0	0,0	0,0	0,0	0,0	0,0	0,0	0,0	0,0	0,0	0,0	0,0	Trabajo
Industria	0,0	0,1	0,3	1,2	0,0	0,0	0,0	0,0	0,0	0,1	0,1	0,0	0,1	0,2	Industria
Educación	2,1	3,5	7,3	22,6	2,4	1,7	2,2	1,6	0,8	1,2	1,1	0,8	0,8	2,5	Educación
Cultura y deporte	0,0	0,0	0,1	0,1	0,0	0,0	0,0	0,0	0,0	0,0	0,0	0,0	0,0	0,0	Cultura y deporte
Energía	0,3	0,8	0,9	6,4	0,5	0,6	0,0	1,1	0,7	0,8	0,3	0,0	0,1	0,0	Energía
Saneamiento	0,0	0,0	0,0	0,5	0,0	0,0	0,0	0,0	0,0	0,0	0,0	0,0	0,0	0,1	Saneamiento
Salud	0,0	0,0	0,0	0,0	0,0	0,0	0,0	0,0	0,0	0,0	0,0	0,0	0,0	0,0	Salud
Ambiente	0,0	0,0	0,0	0,8	0,0	0,0	0,1	0,0	0,1	0,2	0,0	0,2	0,0	0,1	Ambiente
Transporte	26,8	19,1	8,7	283,9	5,2	3,0	2,1	2,2	2,8	1,8	0,6	6,8	0,0	0,2	Transporte
Turismo	0,5	0,5	0,8	6,7	0,1	0,1	0,1	0,4	0,1	0,1	4,1	2,5	7,0	1,1	Turismo
Vivienda y desarrollo urbano	0,0	0,0	0,0	0,1	0,0	0,0	0,0	0,0	0,0	0,0	0,0	0,0	0,0	0,0	Vivienda y desarrollo urbano
Orden público y seguridad	0,0	0,0	0,1	0,3	0,0	0,0	0,0	0,0	0,0	0,0	0,0	0,0	0,0	0,0	Orden público y seguridad
TOTAL DE INVERSIONES	30,6	24,9	19,8	329,1	8,3	5,5	4,9	5,7	5,0	4,6	7,0	11,1	8,7	5,3	TOTAL DE INVERSIONES

^{1/} Información actualizada al 30 de noviembre de 2018.

Fuente: MEF.

Elaboración: BCRP - Sucursal Iquitos.



Anexo Nº 14

UCAYALI: INVERSIÓN NO FINANCIERA DEL GOBIERNO REGIONAL ^{1/}
(Millones de soles)

FUNCIÓN	2017				2018										FUNCIÓN
	Oct.	Nov.	Dic.	Ene.-Dic.	Ene.	Feb.	Mar.	Abr.	May.	Jun.	Jul.	Ago.	Set.	Oct.	
Planeamiento	1,4	0,6	1,8	9,1	0,2	0,5	0,4	0,4	0,3	0,5	2,0	0,5	1,7	0,8	Planeamiento
Agropecuaria	0,4	3,7	4,2	14,0	0,1	0,1	0,3	0,4	0,5	0,3	0,5	1,2	1,0	0,6	Agropecuaria
Protección social	0,0	0,0	0,1	0,1	0,0	0,0	0,1	0,0	0,0	0,0	0,0	0,0	0,0	0,0	Protección social
Trabajo	0,0	0,0	0,0	0,0	0,0	0,0	0,0	0,0	0,0	0,0	0,0	0,0	0,0	0,0	Trabajo
Orden público y seguridad	0,0	0,0	0,1	0,5	0,0	0,0	0,1	0,0	0,0	0,0	0,1	0,0	0,0	0,0	Orden público y seguridad
Educación	3,9	3,2	17,1	62,5	0,0	1,0	2,0	5,1	2,1	4,3	2,7	3,2	4,7	1,7	Educación
Cultura y Deporte	0,0	0,0	0,0	0,0	0,0	0,0	0,1	1,0	0,1	0,2	0,1	0,8	0,2	0,0	Cultura y Deporte
Energía	0,0	0,0	0,0	0,0	0,0	0,1	0,3	0,3	0,1	0,1	0,1	0,0	0,0	0,0	Energía
Pesca	0,0	0,0	0,3	0,4	0,0	0,0	0,1	0,0	0,1	0,2	0,1	0,1	0,1	0,2	Pesca
Saneamiento	0,1	0,1	0,9	5,1	0,0	0,0	0,1	0,4	0,2	0,0	0,1	0,0	0,1	0,0	Saneamiento
Salud	9,9	8,3	30,0	141,3	0,0	0,0	0,2	17,2	16,3	3,1	13,2	16,0	9,3	3,7	Salud
Medio ambiente	-0,4	0,2	0,6	2,8	0,0	0,1	0,2	0,1	0,1	0,1	0,2	0,1	0,4	0,0	Medio ambiente
Transporte	2,9	2,1	7,6	23,5	0,2	1,1	0,7	0,2	1,0	1,2	0,6	4,2	2,7	2,6	Transporte
Turismo	0,0	0,0	0,0	0,1	0,0	0,0	0,0	0,0	0,0	0,0	0,0	0,0	0,0	0,0	Turismo
Vivienda y desarrollo urbano	1,4	2,3	9,2	23,3	0,0	0,3	0,8	1,2	1,1	1,9	1,1	1,1	1,1	1,1	Vivienda y desarrollo urbano
Industria	0,1	0,0	0,1	0,8	0,0	0,0	0,1	0,0	0,0	0,3	0,4	1,4	0,8	0,2	Industria
Comunicaciones	0,0	0,0	0,0	0,2	0,0	0,0	0,0	0,0	0,0	0,0	0,0	0,0	0,0	0,0	Comunicaciones
TOTAL DE INVERSIONES	19,6	20,5	71,9	283,7	0,4	3,2	5,3	26,7	22,0	12,2	21,2	28,9	22,2	10,9	TOTAL DE INVERSIONES

1/ Información actualizada al 30 de noviembre de 2018.

Fuente: MEF.

Elaboración: BCRP - Sucursal Iquitos.

Anexo Nº 15

UCAYALI: INVERSIÓN NO FINANCIERA DE LOS GOBIERNOS LOCALES ^{1/}
(Millones de soles)

FUNCIÓN	2017				2018										FUNCIÓN
	Oct.	Nov.	Dic.	Ene.-Dic.	Ene.	Feb.	Mar.	Abr.	May.	Jun.	Jul.	Ago.	Set.	Oct.	
Planeamiento	0,8	0,8	2,4	13,4	0,2	0,7	0,7	0,5	0,7	0,7	0,8	0,7	0,4	1,7	Planeamiento
Agropecuaria	0,4	0,3	0,9	4,7	0,0	0,2	0,3	0,2	0,3	0,2	0,3	0,5	0,4	1,1	Agropecuaria
Protección social	0,3	0,5	2,2	3,9	0,0	0,1	0,5	0,6	0,8	1,2	0,7	0,1	0,1	0,5	Protección social
Trabajo	0,0	0,0	0,0	0,0	0,0	0,0	0,0	0,0	0,0	0,0	0,0	0,0	0,0	0,0	Trabajo
Orden público y seguridad	0,3	0,3	4,0	9,1	0,0	0,0	0,0	1,9	0,4	0,4	0,6	0,4	2,6	0,5	Orden público y seguridad
Educación	3,9	3,6	6,6	29,6	0,7	0,8	2,9	2,3	1,9	3,1	1,5	1,5	2,3	1,0	Educación
Cultura y deporte	0,3	0,2	0,4	4,5	0,5	0,1	0,7	0,7	0,6	0,2	0,8	0,3	0,8	1,2	Cultura y deporte
Energía	1,2	0,3	2,0	8,7	0,3	0,0	0,7	0,4	1,3	0,6	1,6	0,5	2,1	1,6	Energía
Industria	0,0	0,0	0,0	0,0	0,0	0,3	0,0	0,0	0,0	0,0	0,0	0,0	0,0	0,0	Industria
Comercio	0,2	1,0	1,8	4,0	0,0	0,0	0,4	0,3	0,5	1,1	1,9	0,1	0,5	0,3	Comercio
Saneamiento	2,9	4,6	7,1	26,8	0,1	1,2	1,7	0,8	3,4	3,0	12,8	12,6	8,7	3,2	Saneamiento
Salud	0,1	0,1	0,1	1,5	0,1	0,2	0,0	0,0	0,0	0,0	0,0	0,0	0,0	0,0	Salud
Ambiente	0,1	0,5	0,4	2,9	0,0	0,3	0,4	0,3	0,2	1,0	0,3	0,2	0,6	0,8	Ambiente
Transporte	6,9	5,0	15,1	90,1	1,0	2,1	4,5	3,1	4,7	2,4	5,5	4,0	6,3	6,7	Transporte
Comunicaciones	0,0	0,0	0,2	0,4	0,0	0,0	0,0	0,0	0,0	0,0	0,0	0,0	0,0	0,1	Comunicaciones
Turismo	0,0	0,0	0,1	0,3	0,0	0,1	0,0	0,0	0,0	0,0	0,0	0,0	0,0	0,0	Turismo
Vivienda y desarrollo urbano	0,5	3,6	-1,0	8,5	0,0	1,1	4,6	-4,0	1,9	1,6	1,8	1,6	-0,4	0,4	Vivienda y desarrollo urbano
TOTAL DE INVERSIONES	17,9	20,6	42,3	208,3	3,0	7,1	17,5	7,1	16,6	15,6	28,5	22,4	24,5	18,8	TOTAL DE INVERSIONES

1/ Información actualizada al 30 de noviembre de 2018.

Fuente: MEF.

Elaboración: BCRP - Sucursal Iquitos.



Anexo Nº 16

UCAYALI: DEPÓSITOS ^{1/}
(Saldos en millones de soles)

	2017			2018										
	Oct.	Nov.	Dic.	Ene.	Feb.	Mar.	Abr.	May.	Jun.	Jul.	Ago.	Set.	Oct.	
A. BANCA MÚLTIPLE	491	509	504	513	497	519	552	566	571	586	564	570	562	A. BANCA MÚLTIPLE
B. EMPRESAS FINANCIERAS	10	10	9	9	10	9	10	10	10	11	11	11	12	B. EMPRESAS FINANCIERAS
C. ENTIDADES MICROF. N.B.	70	70	70	72	75	71	72	74	75	80	83	84	84	C. ENTIDADES MICROF. N.B.
D. BANCO DE LA NACIÓN	118	115	121	124	127	119	120	121	121	124	126	127	126	D. BANCO DE LA NACIÓN
TOTAL	689	704	705	719	708	719	753	771	778	800	785	793	784	TOTAL

1/ cifras preliminares.

Fuente: SBS y AFP.

Elaboración: BCRP - Sucursal Iquitos.

Anexo Nº 17

UCAYALI: CRÉDITO ^{1/}
(Saldos en millones de soles)

	2017			2018										
	Oct.	Nov.	Dic.	Ene.	Feb.	Mar.	Abr.	May.	Jun.	Jul.	Ago.	Set.	Oct.	
A. BANCA MÚLTIPLE	1 059	1 069	1 076	1 073	1 072	1 071	1 072	1 085	1 089	1 096	1 102	1 102	1 109	A. BANCA MÚLTIPLE
B. EMPRESAS FINANCIERAS	121	122	126	126	127	128	129	130	131	131	133	134	136	B. EMPRESAS FINANCIERAS
C. CAJAS MUNICIPALES	253	258	259	261	267	264	266	267	266	267	270	276	277	C. CAJAS MUNICIPALES
D. EDPYMES	8	8	8	9	9	9	9	9	9	9	9	9	10	D. EDPYMES
E. CAJAS RURALES	5	5	5	6	6	6	6	6	6	6	6	6	6	E. CAJAS RURALES
F. BANCO DE LA NACIÓN ^{2/}	102	103	104	107	110	113	115	116	118	121	123	125	127	F. BANCO DE LA NACIÓN ^{2/}
G. AGROBANCO ^{3/}	30	30	29	29	28	26	25	24	23	23	22	23	22	G. AGROBANCO ^{3/}
TOTAL	1 577	1 595	1 609	1 610	1 618	1 617	1 622	1 638	1 642	1 652	1 665	1 675	1 686	TOTAL
- Moneda nacional	1 493	1 507	1 519	1 519	1 526	1 521	1 526	1 545	1 551	1 553	1 561	1 574	1 582	- Moneda nacional
- Moneda extranjera	84	88	90	91	92	96	97	92	91	99	104	101	105	- Moneda extranjera

1/ cifras preliminares.

2/ Solo considera los créditos de consumo e hipotecario.

3/ No considera los créditos a las demás empresas del Sistema Financiero.

Fuente: SBS y AFP.

Elaboración: BCRP - Sucursal Iquitos.

Anexo Nº 18

UCAYALI: TASA DE MOROSIDAD ^{1/}
(En porcentaje)

ENTIDADES FINANCIERAS	2017			2018										ENTIDADES FINANCIERAS
	Oct.	Nov.	Dic.	Ene.	Feb.	Mar.	Abr.	May.	Jun.	Jul.	Ago.	Set.	Oct.	
Banca Múltiple	9,7	9,8	9,9	10,1	9,9	9,8	9,8	9,9	9,9	10,1	9,7	9,4	n.d.	Banca Múltiple
Empresas Financieras	5,3	4,8	4,9	4,5	4,8	5,0	5,4	5,2	5,3	5,4	5,7	5,5	n.d.	Empresas Financieras
Cajas Municipales	6,3	6,6	5,9	6,3	6,5	6,1	6,2	6,3	6,5	6,3	6,3	6,6	n.d.	Cajas Municipales
Cajas Rurales de Ahorro y Crédito	4,7	4,4	4,1	4,3	4,2	4,4	5,1	5,5	4,4	4,7	4,3	4,3	n.d.	Cajas Rurales de Ahorro y Crédito
EDPYMEs	5,4	6,3	6,6	8,5	9,9	10,5	11,8	11,9	13,4	16,3	15,5	14,4	n.d.	EDPYMEs
Banco de la Nación ^{2/}	2,5	2,6	2,6	2,4	2,3	2,3	2,3	2,4	2,5	2,5	2,5	2,5	n.d.	Banco de la Nación ^{2/}
Agrobanco ^{3/}	-	-	-	-	-	-	-	-	-	-	-	-	n.d.	Agrobanco ^{3/}
TOTAL	8,3	8,4	8,3	8,5	8,3	8,2	8,3	8,4	8,4	8,5	8,2	8,1	n.d.	TOTAL

1/ cifras preliminares, calculada en base a: (créditos vencidos + créditos en cobranza judicial) / colocaciones brutas.

2/ Solo considera los créditos de consumo e hipotecario.

3/ No considera los créditos a las demás empresas del Sistema Financiero.

Fuente: SBS y AFP.

Elaboración: BCRP - Sucursal Iquitos.