

BANCO CENTRAL DE RESERVA DEL PERÚ
SUCURSAL IQUITOS



UCAYALI: Síntesis de Actividad Económica
MARZO 2018¹

Departamento de Estudios Económicos

¹ En el presente informe participaron Arnulfo Cumbicus y Mario López.

ÍNDICE

	<i>Página</i>
RESUMEN EJECUTIVO.....	3
I. ACTIVIDAD PRODUCTIVA.....	5
1. Actividad primaria.....	5
1.1. Sector agropecuario.....	5
1.2. Sector pesca	6
1.3. Sector minería.....	6
2. Otros indicadores sectoriales.....	9
2.1 Sector manufactura.....	9
2.2 Arribos de turistas a los establecimientos de hospedaje.....	10
II. ASPECTOS LABORALES.....	10
1. Empleo	10
III. SECTOR EXTERNO.....	11
1. Exportaciones.....	11
IV. CRÉDITO Y DEPÓSITOS.....	12
1. Crédito.....	12
2. Depósitos	14
V. EJECUCIÓN DEL PRESUPUESTO DE GASTOS DEL GOBIERNO GENERAL.....	15
1. Gasto corriente no financiero	15
2. Inversión pública	16
VI. ANEXOS.....	18

RESUMEN EJECUTIVO

Principales hechos de importancia

- Los sectores **agropecuario y minería** se contrajeron en 2,7 por ciento y 4,1 por ciento, interanual en marzo, respectivamente; mientras pesca creció en 65,7 por ciento.
- En **otros indicadores** de actividad económica avanzaron los créditos de consumo (9,9 por ciento), crédito hipotecario (5,8 por ciento), crédito total (3,8 por ciento) y manufactura (0,8 por ciento); pero cayó la inversión pública (-49,2 por ciento) y el empleo en empresas privadas formales de 10 y más trabajadores en Pucallpa (-6,5 por ciento).

Actividad primaria

- El sector **agropecuario** se contrajo en 2,7 por ciento interanual en marzo, inducido por los resultados negativos de los sub-sector agrícola y pecuario, en el caso agrícola por las menores cosechas de yuca y palma; pero en el primer trimestre avanzó en 5,0 por ciento.
- El sector **pesca** avanzó en 65,7 por ciento interanual en marzo, impulsado por la abundancia de boquichico, palometa y chiu chiu en los espejos de aguas naturales, lo cual, originó un mayor desembarque de pescado para consumo humano directo en los estados fresco y seco salado; pero, en el primer trimestre acumuló una disminución de 28,6 por ciento.
- El sector **minería** se contrajo en 4,1 ciento interanual en marzo, inducido por la menor producción de gas natural en el lote 31-C; mientras la producción de petróleo crudo en el lote 131 y de líquidos de gas natural en lote 31-C creció en 7,1 por ciento y 2,7 por ciento, respectivamente; pero en el primer trimestre, el sector minería avanzó en 1,6 por ciento.

Otros indicadores de actividad económica

- La **manufactura** creció en 0,8 por ciento interanual en marzo, inducida por el resultado negativo de la industria primaria, con ello, en el primer trimestre la manufactura acumuló un crecimiento de 1,3 por ciento.
- El número de **arribos de turistas a establecimientos de hospedaje** avanzó 4,5 por ciento, impulsado por el dinamismo del turismo interno y receptivo; asimismo, en el periodo enero-febrero acumuló un crecimiento de 2,3 por ciento, explicado por mayor flujo de turistas nacionales y extranjeros.
- El **empleo** en empresas privadas formales de 10 y más trabajadores en Pucallpa disminuyó en 6,5 por ciento interanual en marzo, debido al menor requerimiento de trabajadores en todas las cinco ramas de actividad económica, en particular manufactura con una caída de 12,7 por ciento; con ello, en el primer trimestre, el empleo acumuló una disminución de 6,6 por ciento.
- El **crédito total** se incrementó en 3,8 por ciento interanual en marzo, a S/ 1 617 millones; asimismo, los **créditos de consumo e hipotecario** crecieron en 9,9 por ciento y 5,8 por ciento interanual, respectivamente; y el tipo empresas avanzó en 0,1 por ciento.
- La **inversión pública** disminuyó en 49,2 por ciento interanual en marzo, debido a la menor ejecución de obras del gobierno nacional y regional; el primero por menor devengado en obras de carreteras nacionales y locales; y el caso del gobierno regional por menor devengado en obras de hospitales; mientras la inversión de los gobiernos locales creció en 0,2 por ciento.
- Los proyectos con mayor monto devengado por nivel de gobierno son los siguientes: el **gobierno nacional** devengó S/ 2,1 millones en la rehabilitación y mejoramiento de la carretera Puerto Bermúdez-San Alejandro; y S/ 1,8 millones en la implementación de aulas, servicios administrativos y académicos de la Facultad de Ciencias de la Salud y Medicina Humana de

la Universidad Nacional de Ucayali; el **gobierno regional** invirtió S/ 1,2 millones en el mejoramiento de la infraestructura educativa del Instituto Superior Pedagógico Bilingüe del distrito de Yarinacocha; y los **Gobiernos locales** destinaron S/ 2,8 millones en el mejoramiento del Jirón Francisco del Águila, en Puerto Callao, en el distrito de Yarinacocha; S/ 1,5 millones en el mejoramiento del Jirón Dos de Mayo, en Puerto Callao, en el distrito de Yarinacocha; y S/ 1,1 millones en el mejoramiento de camino vecinal desde el caserío Santa Rosa hasta el caserío 7 de junio, Puerto Callao, en el distrito de Callería, en la provincia de Coronel Portillo.

- En primer trimestre, la inversión pública disminuyó en 56,9 por ciento, debido a la menor ejecución de obras del gobierno nacional y regional; mientras la inversión de los gobiernos locales registró un crecimiento de 4,6 por ciento.

Cuadro N° 1
UCAYALI: OTROS INDICADORES DE ACTIVIDAD ECONÓMICA
(Variación % respecto a similar mes del año anterior)

		Oct.17	Nov.17	Dic.17	Ene.18	Feb.18	Mar.18					
Producción industrial 1/	↑	20,1	↑	19,2	↑	3,3	↓	-13,6	↓	-0,7	↑	0,8
Arribos a los establecimientos de hospedaje	↓	-3,8	↓	-4,7	↑	6,3	↓	-2,4	↑	4,5		-
Empleo formal urbano 2/	↓	-8,1	↑	8,6	↓	-8,5	↓	-6,2	↓	-7,2	↓	-6,5
Crédito total	↑	4,8	↑	4,2	↑	4,8	↑	5,3	↑	4,2	↑	3,8
Créditos de consumo	↑	14,3	↑	13,8	↑	13,4	↑	13,6	↑	10,6	↑	9,9
Crédito hipotecario	↑	6,9	↑	7,0	↑	6,5	↑	6,2	↑	5,8	↑	5,8
Inversión pública 1/	↑	11,1	↓	-20,6	↓	-20,2	↓	-23,1	↓	-72,8	↓	-49,2

1/ En términos reales.

2/ En empresas de 10 a más trabajadores situadas en la ciudad de Pucallpa.

Fuentes: SBS y AFP, MTPE, MEF, DIRCETUR y DIREPRO.

Elaboración: BCRP, Sucursal Iquitos. Departamento de Estudios Económicos.

I. ACTIVIDAD PRODUCTIVA

1. Actividad primaria

1.1. Sector agropecuario

- La actividad agropecuaria registró una disminución de 2,7 por ciento interanual en marzo, explicada por los resultados negativos de los sub-sectores agrícola y pecuario; el caso agrícola por la menores áreas cosechadas de yuca y palma aceitera.
- Pero, en el primer trimestre, la actividad agropecuaria acumuló un crecimiento de 5,0 por ciento interanual, debido al resultado positivo del sub-sector agrícola.

Cuadro N° 2
UCAYALI: PRODUCCIÓN DE PRINCIPALES PRODUCTOS AGROPECUARIOS ^{1/}
(Toneladas)

Sub-sectores	Estructura Porcentual 2016 ^{2/}	Marzo			Enero - Marzo				
		2017	2018	Var. % Contribución ^{3/}	2017	2018	Var. % Contribución ^{3/}		
AGRÍCOLA	84,3			-0,3	-0,3		7,3	6,2	
Orientado a la industria	30,3			-9,2	-3,1		14,1	4,5	
Caña de azúcar	0,2	1 326	1 082	-18,4	0,0	4 315	2 938	-31,9	-0,1
Palma aceitera	16,0	28 991	24 405	-15,8	-3,3	70 746	72 192	2,0	0,4
Maíz amarillo duro	3,9	1 591	1 696	6,6	0,2	8 905	8 093	-9,1	-0,5
Cacao	10,1	891	897	0,7	0,1	1 497	2 527	68,8	4,6
Orientado al mercado interno	54,0			5,6	2,8			3,2	1,7
Arroz cáscara	5,1	2 898	2 972	2,6	0,1	8 299	8 016	-3,4	-0,2
Yuca	9,3	10 125	9 121	-9,9	-0,8	28 331	24 670	-12,9	-1,1
Plátano	20,6	22 997	25 039	8,9	1,6	71 930	76 728	6,7	1,5
Naranja	0,8	1 273	1 333	4,7	0,1	3 157	3 374	6,9	0,1
Papaya	3,0	3 932	4 711	19,8	0,5	12 568	13 436	6,9	0,2
Otros	15,2	14 544	14 592	8,3	1,3	39 288	41 498	9,7	1,3
PECUARIO	15,7			-15,0	-2,4			-8,3	-1,2
Carne de aves ^{4/}	9,1	1 155	991	-14,2	-1,4	2 271	2 323	2,3	0,2
Carne de porcino ^{4/}	1,0	86	46	-46,8	-0,3	266	126	-52,5	-0,4
Carne de vacuno ^{4/}	1,4	141	167	18,3	0,2	435	468	7,6	0,1
Huevos	2,8	375	286	-23,9	-0,6	1 200	865	-27,9	-0,9
Leche	1,4	686	575	-16,2	-0,2	1 981	1 771	-10,6	-0,2
SECTOR AGROPECUARIO	100,0			-2,7	-2,7			5,0	5,0

1/ Cifras preliminares.

2/ A precios de 2007.

3/ En base a la estructura porcentual de similar periodo de 2017.

4/ Peso neto.

Fuente: DRAU y MINAGRI.

Elaboración: BCRP, Sucursal Iquitos. Departamento de Estudios Económicos.

- El sub-sector agrícola se contrajo en 0,3 por ciento interanual en marzo, debido a la menor producción de palma aceitera y yuca; el caso de palma aceitera por la presencia de lluvias con anomalías positivas que dificultaron las labores de cosechas y transporte a las plantas; y el caso de yuca se explicó por las menores áreas cosechadas y bajo rendimiento en secano; pero, en el primer trimestre, el sub-sector agrícola acumuló un crecimiento de 7,3 por ciento, explicado por la mayor producción de cacao, plátano y palma aceitera.
- El sub-sector pecuario registró una disminución de 15,0 por ciento interanual en marzo, inducido por la menor producción de todos los rubros explicativos, con excepción de carne de vacuno; con ello, en el primer trimestre acumuló una caída de 8,3 por ciento, inducida por la menor producción de carne de porcino, huevos y leche.

- En la campaña 2017-2018, periodo agosto-marzo, las áreas sembradas aumentaron en 3,4 por ciento (768 hectáreas más) frente a similar periodo de la campaña anterior, debido a factores climáticos favorables (lluvias), que permitieron la preparación de los terrenos; ampliación de frontera agrícola y disponibilidad del recurso hídrico y de semillas.

Cuadro N° 3
UCAYALI: SUPERFICIE SEMBRADA 1/
(Hectáreas)

	Campaña Agrícola ^{2/}		Variación	
	2016/2017	2017/2018	Absoluta	Porcentual
CULTIVOS TRANSITORIOS	19 276	19 146	-130	-0,7
Arroz cáscara	8 028	7 519	-509	-6,3
Maíz amarillo	6 388	6 546	158	2,5
Piña	18	60	42	233,3
Yuca	4 202	4 406	204	4,9
Frijol grano seco	138	34	-104	-75,4
Frijo chichlayo	0	0	0	-
Otros	502	581	79	15,7
CULTIVOS PERMANENTES	3 206	4 104	898	28,0
Palma aceitera	123	84	-39	-31,7
Papaya	177	428	251	141,8
Plátano	1 272	1 540	268	21,1
Café	39	338	299	766,7
Otros	1 595	1 714	119	7,5
Total	22 482	23 250	768	3,4

1/ Cifras preliminares.

2/ De agosto a marzo.

Fuente: DRAU.

Elaboración: BCRP, Sucursal Iquitos. Departamento de Estudios Económicos

1.2 Sector pesca

- El sector pesca creció en 65,7 por ciento interanual en marzo, debido a la abundancia de algunas especies de peces en los ríos, como boquichico, palometa y chiu chiu; lo que originó un mayor desembarque de pescado para consumo humano directo.

Cuadro N° 4
UCAYALI: PRODUCCIÓN PESQUERA 1/
(Toneladas)

	Marzo		Var. %	Enero - Marzo		Var. %
	2017	2018		2017	2018	
Consumo Humano	153	252	64,7	917	637	-30,5
Fresco	117	210	79,5	445	498	11,9
Bagre	6	2	-66,7	19	4	-78,9
Ractacara	0	5	-	17	14	-17,6
Boquichico	21	59	181,0	67	120	79,1
Palometa	2	7	250,0	7	9	28,6
Chiu Chiu	17	71	317,6	42	116	176,2
Sardina	3	2	-33,3	8	4	-50,0
Otras especies	68	64	-5,9	285	231	-18,9
Seco salado	36	42	16,7	472	139	-70,6
SECTOR PESCA 1/			65,7			-28,6

1/ A precios de 2007. Cifras preliminares.

Fuente: DIREPRO.

Elaboración: BCRP, Sucursal Iquitos. Departamento de Estudios Económicos.

- En el primer trimestre de 2018, el sector pesca acumuló una disminución de 28,6 por ciento interanual, inducida por el menor desembarque de pescado para consumo humano directo, principalmente en seco salado.

1.3 Sector Minería.

- La producción fiscalizada de hidrocarburos cayó en 4,1 por ciento interanual en marzo, debido a la menor producción de gas natural en el lote 31-C; por el contrario, la producción de petróleo crudo en el lote 131 y de líquidos de gas natural en el lote 31-C avanzó en 7,1 por ciento y 2,7 por ciento, respectivamente.
- En el primer trimestre de 2018, la producción fiscalizada de hidrocarburos se incrementó en 1,6 por ciento, impulsada por la mayor producción de gas natural en el lote 31-C, con crecimiento de 57,3 por ciento; mientras la producción de petróleo crudo y de líquidos de gas natural en lote 31-C disminuyó en 1,2 por ciento y 0,9 por ciento, respectivamente.

Cuadro N° 5
UCAYALI: PRODUCCIÓN DE HIDROCARBUROS 1/
 (Variación % real respecto a similar periodo del año anterior)

Hidrocarburos	Estructura Porcentual	Marzo				Enero - Marzo			
		2016 2/	2017	2018	Var. %	Contribución 3/	2017	2018	Var. %
Líquidos de GN (miles barriles)	29,6	37	38	2,7	0,7	112	111	-0,9	-0,2
Petróleo (miles de barriles)	59,0	84	90	7,1	4,5	260	257	-1,2	-0,8
Gas natural (millones de pies cúbicos)	11,4	466	109	-76,6	-9,3	510	802	57,3	2,7
SECTOR MINERÍA 2/	100,0			-4,1	-4,1			1,6	1,6

1/ Cifras preliminares.

2/ A precios de 2007.

3/ En base a la estructura porcentual de similar periodo de 2017.

Fuente: Perupetro S.A.

Elaboración: BCRP, Sucursal Iquitos. Departamento de Estudios Económicos.

Gráfico N° 1
UCAYALI: PRODUCCIÓN DE HIDROCARBUROS
 (Var % respecto similar periodo del año anterior)

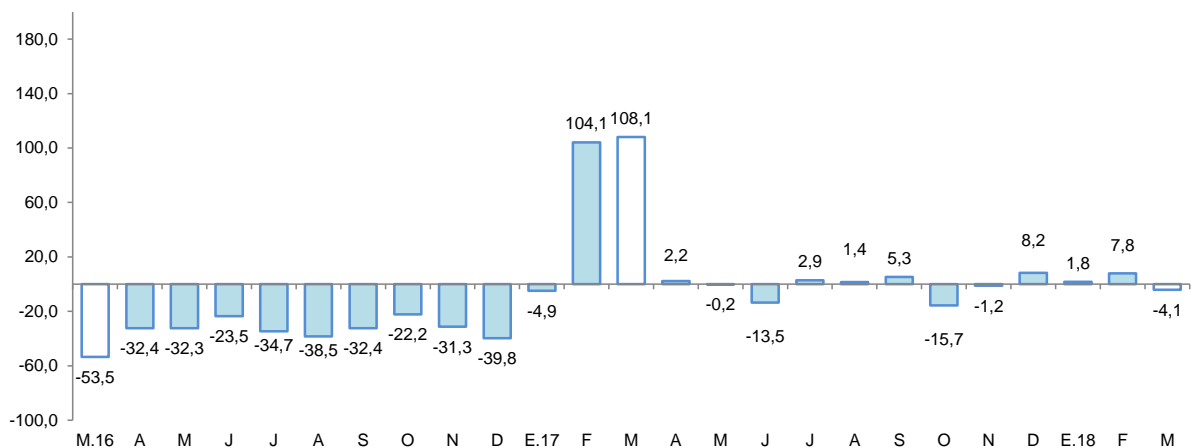

Fuente: Perupetro S.A.

Elaboración: BCRP, Sucursal Iquitos. Departamento de Estudios Económicos.



Gráfico N° 2
UCAYALI: PRODUCCIÓN DE LÍQUIDOS GAS NATURAL
 (Var. % respecto a similar período del año anterior)

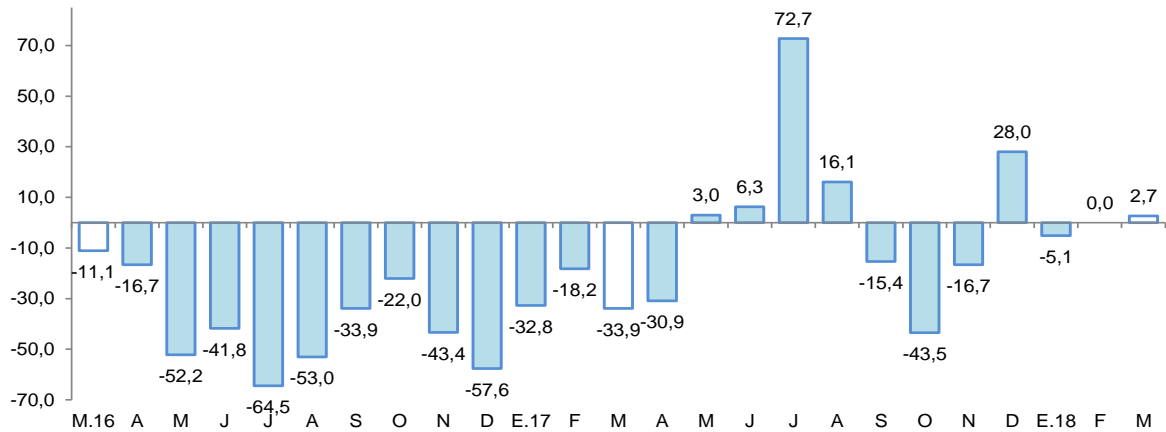

Fuente: Perupetro S.A.
 Elaboración: BCRP, Sucursal Iquitos. Departamento de Estudios Económicos.

Gráfico N° 3
UCAYALI: PRODUCCIÓN DE GAS NATURAL
 (Var % respecto similar período del año anterior)

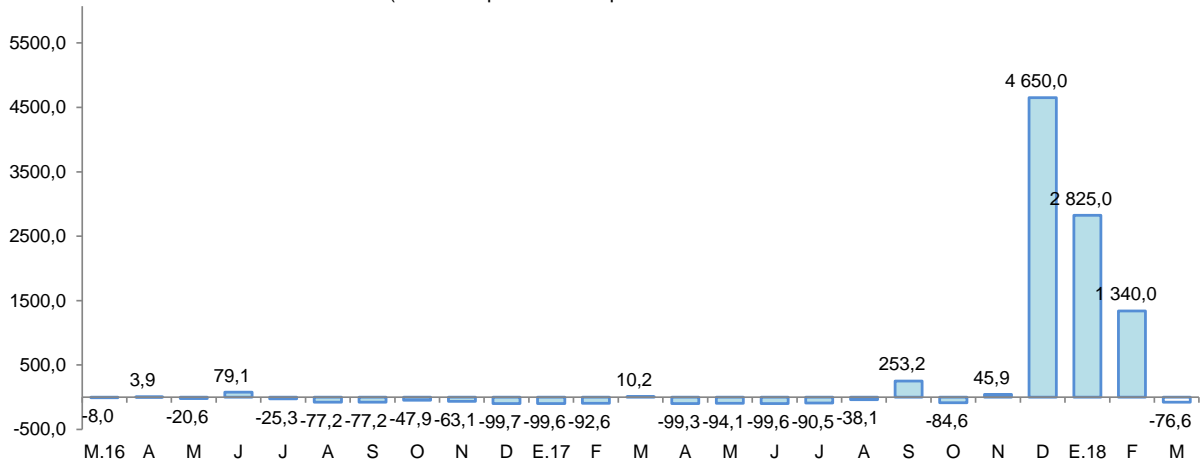

Fuente: Perupetro S.A.
 Elaboración: BCRP, Sucursal Iquitos. Departamento de Estudios Económicos.

Gráfico N° 4
UCAYALI: PRODUCCIÓN DE PETROLEO CRUDO
 (Var % respecto similar período del año anterior)

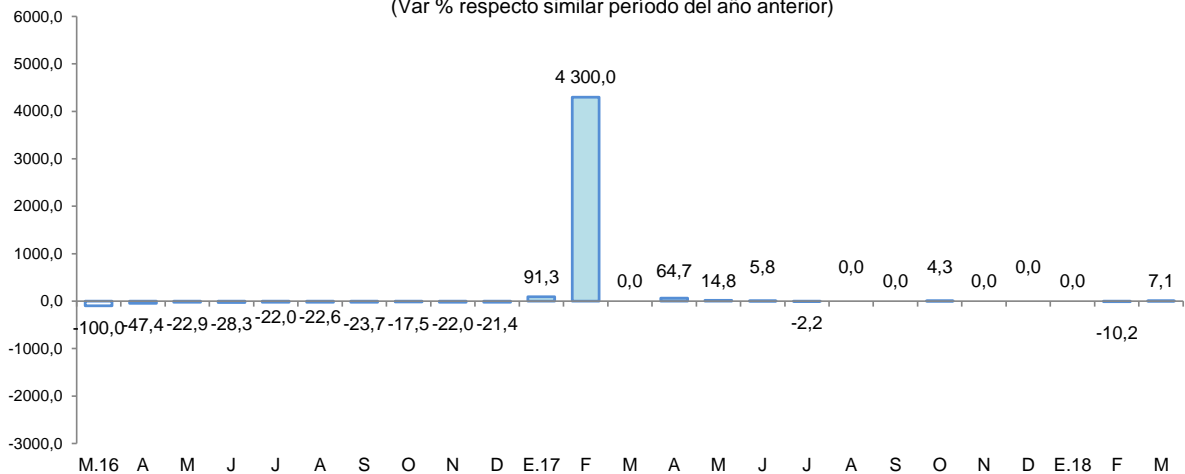

Fuente: Perupetro S.A.
 Elaboración: BCRP, Sucursal Iquitos. Departamento de Estudios Económicos.



2. Otros indicadores sectoriales

2.1 Sector manufactura

- La manufactura registró un aumento de 0,8 por ciento interanual en marzo, explicado por el resultado positivo de la industria no primaria.
- En el primer trimestre de 2018, la manufactura acumuló un crecimiento de 1,3 por ciento interanual, inducido por el resultado positivo de la industria no primaria.
- La industria primaria disminuyó en 86,2 por ciento interanual en marzo, inducida por la menor producción de refinados de petróleo crudo y por la escasez de materia prima.
- La industria no primaria creció en 12,6 por ciento interanual en marzo, debido a la mayor producción de madera aserrada, bebidas gaseosas, bebidas malteadas y calaminas, con lo cual, en el primer trimestre acumuló un crecimiento de 13,1 por ciento interanual, explicado por la mayor producción de madera aserrada, bebidas gaseosas y bebidas malteadas.

Cuadro N° 6
UCAYALI: ÍNDICE DE VOLUMEN FÍSICO MANUFACTURERO 1/
 (Var. % real respecto a similar periodo del año anterior)

Ramas de actividad	Estructura Porcentual 2015 ^{2/}	Marzo		Enero - Marzo	
		Var. %	Contribución ^{3/}	Var. %	Contribución ^{3/}
MANUFACTURA PRIMARIA	17,5	-86,2	-10,3	-85,9	-10,3
Refinación de petróleo	17,5	-86,2	-10,3	-85,9	-10,3
MANUFACTURA NO PRIMARIA	82,5	12,6	11,1	13,1	11,6
Bebidas malteadas	68,1	1,0	0,7	1,6	1,2
Bebidas gaseosas	3,1	63,5	1,2	80,9	1,4
Madera aserrada	6,1	123,0	12,1	115,3	9,6
Triplay	2,5	-4,8	-0,1	-4,0	-0,1
Calaminas, barillas lisas y corrugadas	2,6	478,6	0,2	-34,2	-0,1
Clavos para madera	0,1	-	-	-	-
SECTOR MANUFACTURA	100,0	0,8	0,8	1,3	1,3

1/ Cifras preliminares.

2/ A precios de 2007.

3/ En base a la estructura porcentual de similar periodo de 2016.

Fuente: DIREPRO y Empresas.

Elaboración: BCRP, Sucursal Iquitos. Departamento de Estudios Económicos.

Gráfico N° 5
UCAYALI: IVF MANUFACTURA NO PRIMARIA
 (Var. % real respecto a similar periodo del año anterior)

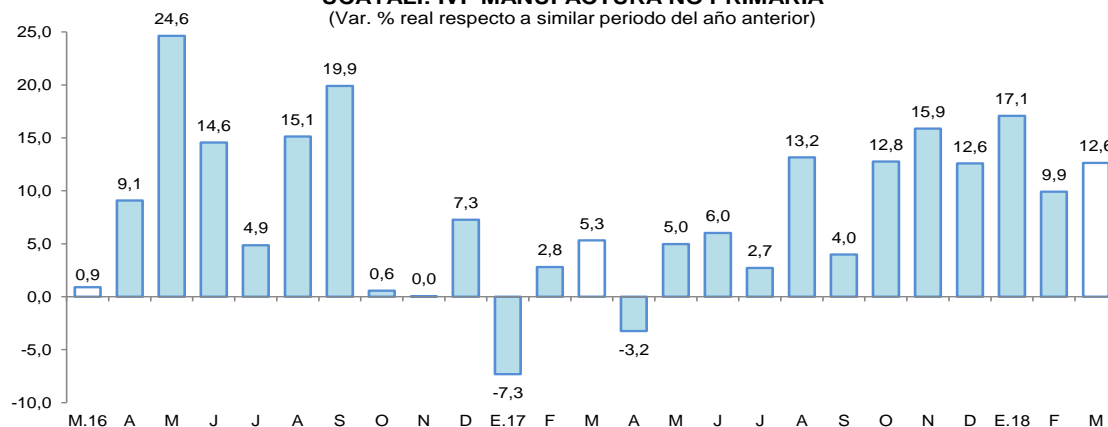

Fuente: DIREPRO y Empresas.

Elaboración: BCRP, Sucursal Iquitos. Departamento de Estudios Económicos.

2.2 Arribos de turistas a los establecimientos de hospedaje

- Según cifras del MINCETUR, el número de arribos de turistas a los establecimientos de hospedaje se incrementó en 4,5 por ciento interanual en febrero. El turismo interno creció en 3,2 por ciento; asimismo el receptivo (turistas extranjeros) aumentó en 37,2 por ciento.
- En el periodo enero-febrero de 2018, el número de arribos de turistas a los establecimientos de hospedaje creció en 2,3 por ciento interanual. El turismo interno registró un incremento de 1,6 por ciento y el receptivo se expandió en 18,1 por ciento.

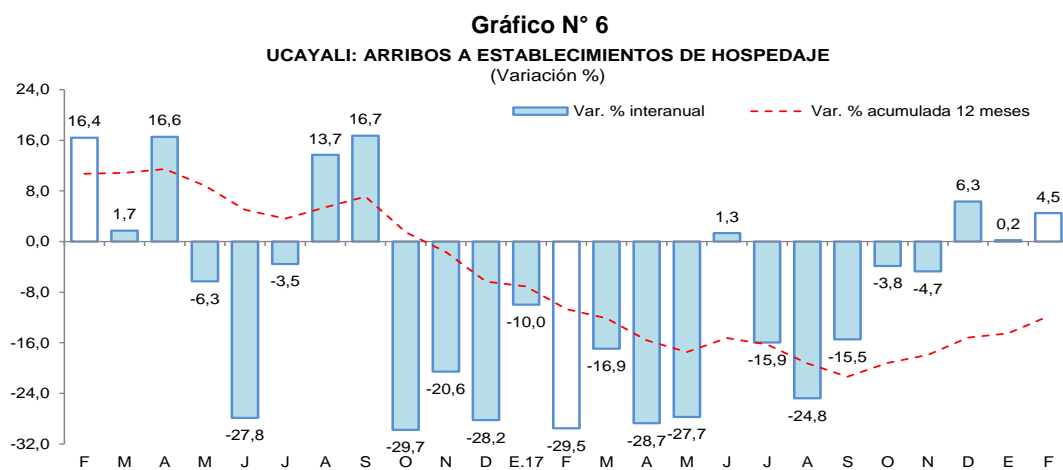

II. ASPECTOS LABORALES

1. Empleo

- El empleo en empresas privadas formales de 10 y más trabajadores en Pucallpa registró una disminución de 6,5 por ciento interanual en marzo, explicada por el menor requerimiento de personal en las cinco ramas de actividad económica, en particular manufactura y transportes y comunicaciones con caídas de 12,7 por ciento y 5,6 por ciento, respectivamente.

Cuadro N° 7
PUCALLPA: ÍNDICE MENSUAL DE EMPLEO EN EMPRESAS PRIVADAS FORMALES DE 10 A MÁS TRABAJADORES, POR RAMA DE ACTIVIDAD^{1/}

(Octubre 2010=100)

Rama de Actividad	Marzo			Enero - Marzo		
	2017	2018	Var. %	2017	2018	Var. %
Primaria ^{2/}	44,4	43,0	-3,2	45,3	42,8	-5,5
Manufactura	76,6	66,8	-12,7	74,9	69,9	-6,6
Comercio	93,1	91,8	-1,4	92,9	92,0	-1,0
Transporte y Comunicaciones	118,6	112,0	-5,6	122,1	109,8	-10,1
Servicios ^{3/}	67,3	64,0	-4,9	71,6	62,5	-12,7
Total	76,8	71,8	-6,5	77,5	72,4	-6,6

Nota: La información corresponde al primer día de cada mes.

^{1/} Cifras preliminares.

^{2/} Conformada por las subramas agricultura, pesca e hidrocarburos.

^{3/} Conformada por las subramas servicios prestados a empresas, restaurantes y hoteles, establecimientos financieros, enseñanza, servicios sociales y comunales; y electricidad, gas y agua.

Fuente: M TPE – Encuesta Nacional de Variación Mensual del Empleo (ENVME).

- En el primer trimestre el empleo acumuló, en promedio, una disminución de 6,6 por ciento interanual, explicada por el menor requerimiento de trabajadores en las cinco ramas de actividad económica, en particular servicios y transportes y comunicaciones con caídas de 12,7 por ciento) y 10,1 por ciento, respectivamente.

Gráfico N° 7

PUCALLPA: EMPLEO FORMAL URBANO EN EMPRESAS DE 10 A MÁS TRABAJADORES
(Var. % respecto a similar período del año anterior)

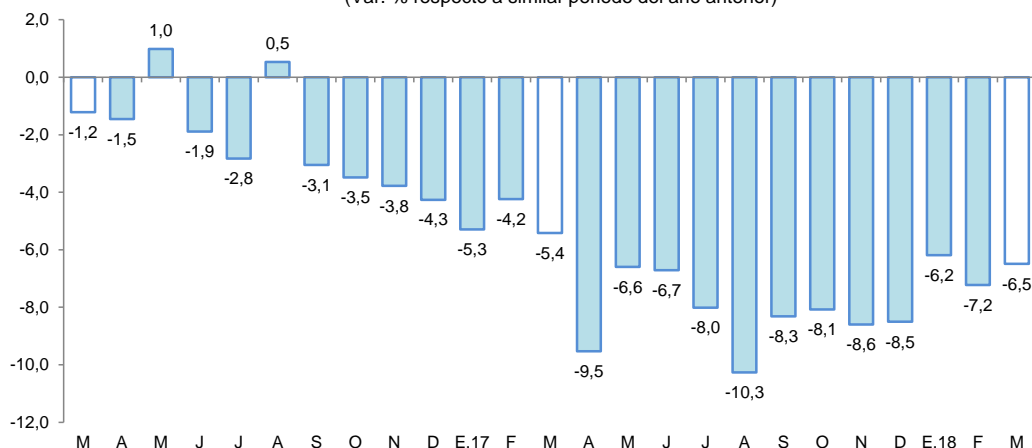

Fuente: MTPE – Encuesta Nacional de Variación Mensual del Empleo (ENVME).

III. SECTOR EXTERNO

1. Exportaciones

- Las exportaciones totalizaron US\$ 2,8 millones en marzo, nivel igual al registrado en similar mes del año anterior, a pesar de los menores volúmenes exportados de madera aserrada.
- En el primer trimestre de 2018, las exportaciones acumularon una disminución de 5,4 por ciento interanual, explicada por las menores ventas de maderas.

Cuadro N° 8

UCAYALI: EXPORTACIONES POR GRUPO DE PRODUCTOS ^{1/}
(Valor FOB en millones de US\$)

TIPO	Estructura % 2017	Marzo			Enero-Marzo		
		2017	2018	Var. %	2017	2018	Var. %
PRODUCTOS NO TRADICIONALES	100,0	2,8	2,8	0,0	7,4	7,0	-5,4
Agropecuarios	12,4	0,0	0,1	-	0,3	0,8	166,7
Pesqueros	0,2	0,0	0,0	-	0,0	0,0	-
Maderas	83,0	2,7	2,6	-3,7	6,7	6,0	-10,4
Otros no tradicionales	4,4	0,1	0,1	0,0	0,4	0,3	-25,0
OTRAS EXPORTACIONES	0,0	0,0	0,0	-	0,0	0,0	-
TOTAL	100,0	2,8	2,8	0,0	7,4	7,0	-5,4

1/ Cifras preliminares.

Fuente: SUNAT.

Elaboración: BCRP, Sucursal Iquitos. Departamento de Estudios Económicos.

- Las exportaciones de productos no tradicionales totalizaron US\$ 2,8 millones en marzo 2018, igual a las registradas en similar mes del año anterior y con variación nula, a pesar de los menores volúmenes exportados de madera aserrada.
- En el primer trimestre, los principales mercados de destino fueron: China (adquirió el 35,0 por ciento del valor total de los productos exportados); Francia (15,1 por ciento); República Dominicana (7,6 por ciento); Estados Unidos (6,4 por ciento) y México (6,0 por ciento). El primero de ellos compró tablillas; Francia (tablillas y madera moldurada); República Dominicana (madera aserrada); Estados Unidos (tablillas) y México (madera aserrada).

IV. CRÉDITO Y DEPÓSITOS

1. Crédito

- El crédito se incrementó en 3,8 por ciento interanual en marzo. En la banca múltiple, que canaliza el 66,2 por ciento del total, el crédito creció en 0,4 por ciento interanual; y en las instituciones no bancarias aumentó en 11,0 por ciento. Al finalizar el mes, el crédito registró un saldo de S/ 1 617 millones, de los cuales, el 94,1 por ciento, es decir, S/ 1 521 millones, se encuentra colocado en moneda nacional.

Cuadro N° 9

UCAYALI: CRÉDITO (NOMINAL SBS) - MARZO 2018

En millones de soles

	Estructura % Mar-18	Marzo		Var.% Nominal Mar-18 / Mar-17
		2017	2018	
Banco de la Nación	7,0	86	113	31,1
Agrobanco	1,6	40	26	-33,3
Banca Múltiple	66,2	1 067	1 071	0,4
Instituciones No Bancarias	25,2	366	407	11,0
Financieras	7,9	123	128	4,5
Cajas Municipales	16,3	233	264	13,0
Cajas Rurales	0,4	0	6	-
Edpymes	0,6	11	9	-12,7
Arrendamiento Financiero	0,0	0	0	-
TOTAL	100,0	1 559	1 617	3,8
Empresas	57,6	931	932	0,1
Personas	42,4	627	685	9,2
Consumo	35,5	522	574	9,9
Hipotecario	6,9	105	111	5,8
MN	94,1	1 457	1 521	4,4
ME	5,9	101	96	-5,3
ME (Mill. US\$)		31	30	-4,7

Fuente: SBS y AFP

Elaboración: BCRP, Sucursal Iquitos. Departamento de Estudios Económicos.

- Según tipo de crédito, destaca el crecimiento del segmento personas, principalmente el tipo consumo (9,9 por ciento).
- El ratio crédito/depósitos pasó de 2,26 en marzo 2017 a 2,25 en marzo de 2018, es decir, disminuyó en 0,01 puntos porcentuales; además, un ratio mayor que la unidad indica que Ucayali es un demandante neto de crédito.

Gráfico N° 8
UCAYALI: EVOLUCIÓN DEL CRÉDITO
 (Var. % respecto a similar mes del año anterior)

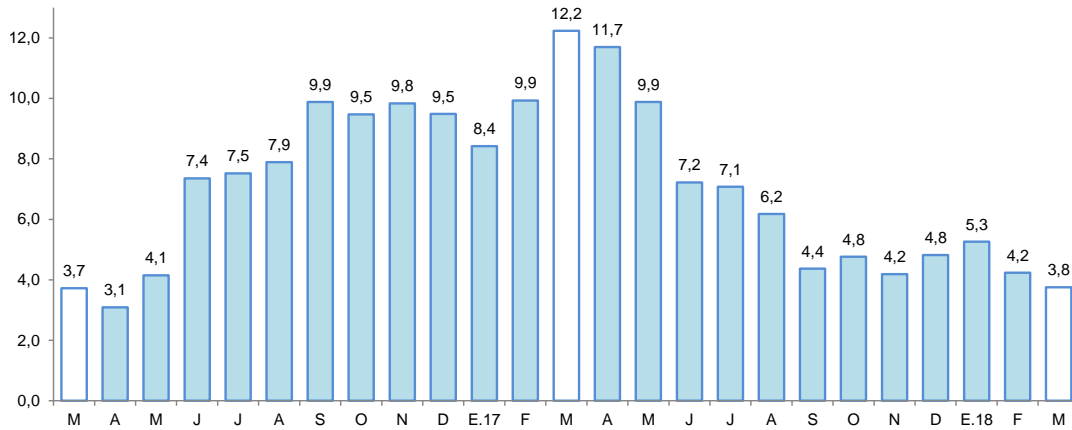

Fuente: SBS y AFP.

- Por tipo de moneda, el crédito en moneda nacional aumentó en 4,4 por ciento; mientras en moneda extranjera cayó en 5,3 por ciento; con ello, la participación relativa del crédito en moneda nacional (94,1 por ciento del total) se incrementó en 0,6 puntos porcentuales, en deterioro de la participación del crédito en moneda extranjera (5,9 por ciento).

Gráfico N° 9
UCAYALI: EVOLUCIÓN DEL CRÉDITO POR TIPO DE MONEDA
 (Var. % respecto a similar mes del año anterior)

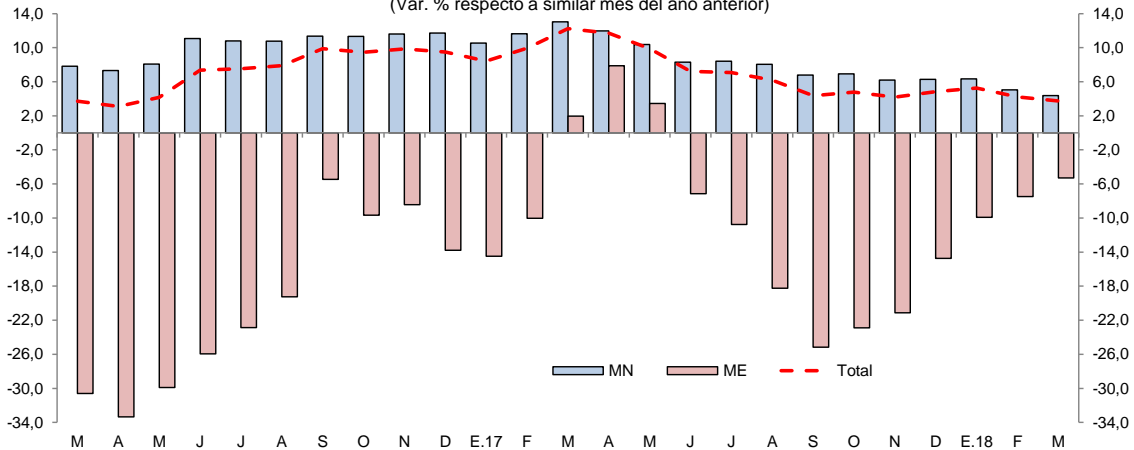

Fuente: SBS y AFP.

- La mayor participación relativa en los créditos, la tiene el Banco de Crédito (21,5 por ciento), Banco Continental (18,8 por ciento), Scotiabank (8,8 por ciento), Interbank (7,8 por ciento), Banco de la Nación (6,8 por ciento) y CMAC de Piura (6,6 por ciento), que en conjunto intermediaron el 70,3 por ciento del total.
- La tasa de morosidad en marzo de 2018 fue de 8,2 por ciento, mayor en 0,4 puntos porcentuales a la obtenida en similar mes del año anterior. La tasa de morosidad en las cajas municipales (6,1 por ciento) creció en 0,4 puntos porcentuales; asimismo, en la banca múltiple (9,8 por ciento) se incrementó en 0,7 puntos porcentuales interanual.



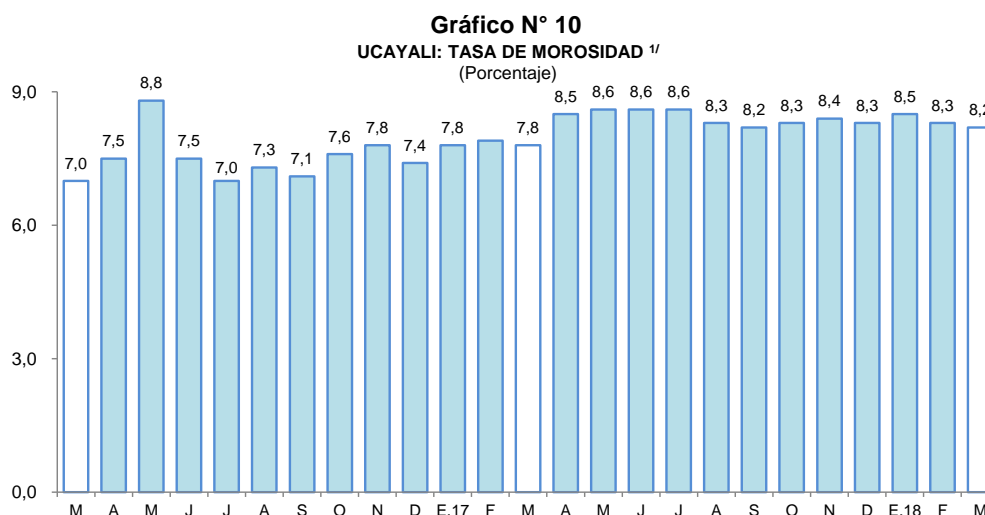

^{1/} preliminar, calculado en base a: (créditos vencidos + créditos en cobranza judicial) / colocaciones brutas.
Fuente: SBS y AFP.

2. Depósitos

- Los depósitos crecieron en 4,2 por ciento interanual en marzo, a S/ 719 millones, impulsados por la expansión de los depósitos de ahorro (15,9 por ciento) y a plazo (2,5 por ciento); mientras, los depósitos a la vista cayeron en 5,6 por ciento. Por tipo de moneda, los depósitos en soles crecieron en 7,4 por ciento, mientras en dólares disminuyeron en 15,1 por ciento.

Cuadro N° 10
UCAYALI: DEPÓSITO (NOMINAL SBS) - MARZO 2018

En millones de soles

	Estructura % Mar-18	Marzo		Var.% Nominal Mar-18 / Mar-17
		2017	2018	
Banco de la Nación	16,6	106	119	12,9
Banca Múltiple	72,2	512	519	1,4
Instituciones No Bancarias	11,2	73	81	10,4
Financieras	1,3	8	9	13,7
Cajas Municipales	9,9	65	71	9,4
Cajas Rurales	0,1	0	0	-
TOTAL	100,0	691	719	4,2
Vista	38,9	296	280	-5,6
Ahorro	42,5	264	306	15,9
A plazo	18,6	130	134	2,5
MN	88,3	592	635	7,4
ME	11,7	99	84	-15,1
ME (Mil. US\$)		31	26	-14,5

Fuente: SBS y AFP

Elaboración: BCRP, Sucursal Iquitos. Departamento de Estudios Económicos.

- Las captaciones de la banca múltiple crecieron en 1,4 por ciento; y en las instituciones no bancarias aumentaron en 10,4 por ciento. La banca múltiple alcanzó una participación relativa de 72,2 por ciento en la liquidez total; el Banco de la Nación tiene el 16,6 por ciento, y las instituciones no bancarias el 11,2 por ciento restante.

Gráfico N° 11

UCAYALI: EVOLUCIÓN DE LOS DEPÓSITOS
(Var. % respecto a similar mes del año anterior)

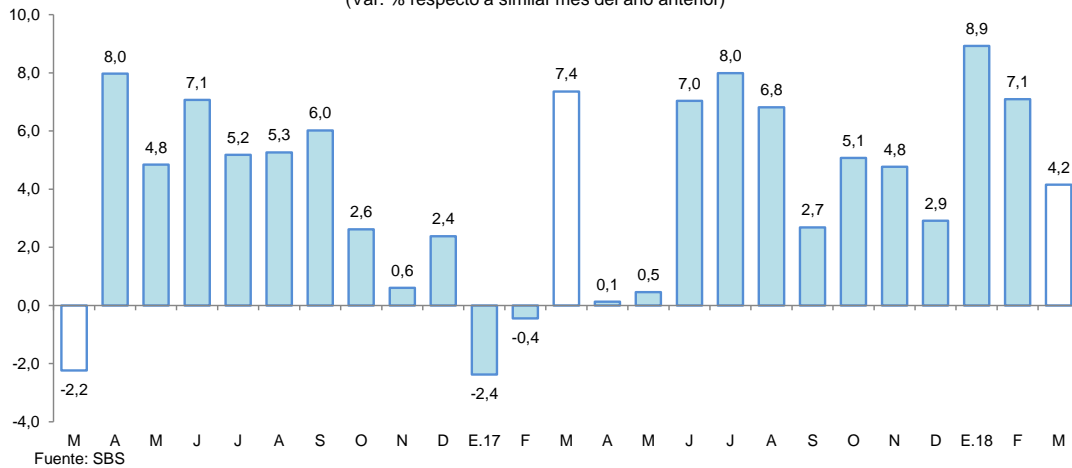

- La mayor participación en el total de los depósitos la tienen el Banco Continental (30,6 por ciento), Banco de Crédito (21,7 por ciento), Banco de la Nación (16,6 por ciento), Scotiabank (8,3 por ciento) e Interbank (7,8 por ciento), los cuales en conjunto captan el 85,0 por ciento del total.
- La dolarización de la liquidez fue de 11,7 por ciento, menor en 2,6 puntos porcentuales a la tasa registrada en marzo de 2017. El aumento de la liquidez en moneda nacional se asoció a los mayores depósitos de ahorro y a plazo; y la menor liquidez en moneda extranjera, se explicó por los menores depósitos a la vista y a plazo.

Gráfico N° 12

UCAYALI: EVOLUCIÓN DE LOS DEPÓSITOS POR TIPO DE MONEDA
(Var. % respecto a similar mes del año anterior)

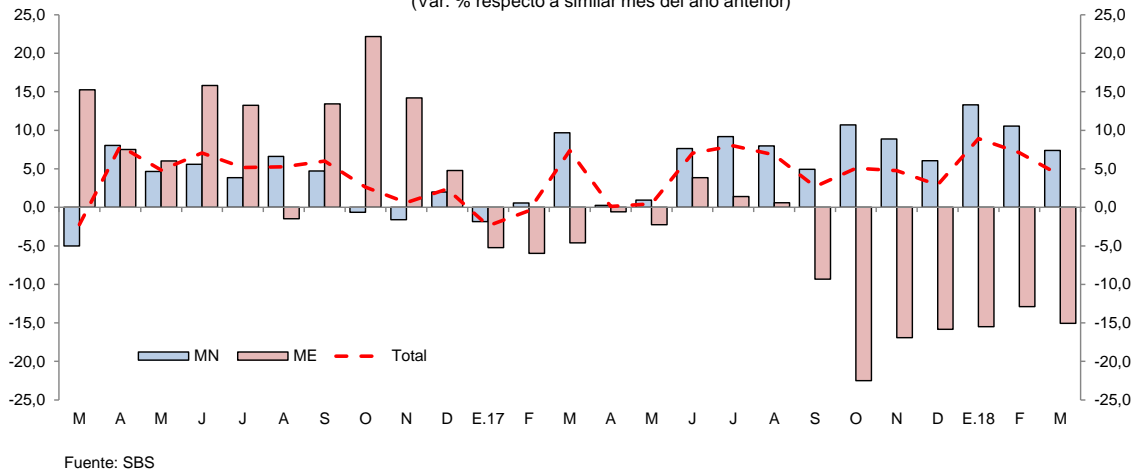

V. EJECUCIÓN DEL PRESUPUESTO DE GASTOS DEL GOBIERNO GENERAL

1. Gasto corriente no financiero

- El gasto corriente no financiero registró una disminución de 6,9 por ciento interanual en marzo, explicada por los menores gastos del gobierno nacional y de los gobiernos locales, en particular el gobierno nacional con una caída de 32,9 por ciento, explicada por la ausencia de donaciones y transferencias y menores gastos en bienes y servicios y otros gastos corrientes; mientras el gobierno regional registró un aumento de 22,2 por ciento, explicado por los mayores gastos en remuneraciones y otros gastos corrientes.



- En el primer trimestre de 2018, el gasto corriente no financiero creció en 13,8 por ciento interanual, debido a los mayores gastos del gobierno nacional y regional; en particular el gobierno regional con un crecimiento de 22,6 por ciento; mientras los gobiernos locales registraron una disminución de 1,8 por ciento interanual.

Cuadro N° 11
UCAYALI: GASTO CORRIENTE NO FINANCIERO ^{1/}

(Millones de soles)

	Marzo			Enero - Marzo		
	2017	2018	Var. % real	2017	2018	Var. % real
Gobierno nacional	49,4	33,2	-32,9	104,8	115,8	9,7
Gobierno regional	42,8	52,9	22,2	116,6	144,6	22,6
Gobiernos locales	16,0	15,3	-4,6	36,9	36,5	-1,8
Total	108,2	101,4	-6,9	258,3	296,9	13,8

1/ Información actualizada al 30 de abril de 2018.

Fuente: MEF.

Elaboración: BCRP, Sucursal Iquitos. Departamento de Estudios Económicos.

2. Inversión pública

- La inversión pública disminuyó en 49,2 por ciento interanual en marzo, debido a la menor ejecución de obras del gobierno nacional y regional; el primero por menor devengado en obras de carreteras nacionales y locales; y el caso del gobierno regional por menor devengado en obras de hospitales; mientras la inversión de los gobiernos locales creció en 0,2 por ciento.

Cuadro N° 12
UCAYALI: INVERSIÓN PÚBLICA ^{1/ 2/}

(Millones de soles)

	Marzo			Enero - Marzo		
	2017	2018	Var. % real	2017	2018	Var. % real
Gobierno nacional	13,8	4,9	-65,1	73,8	18,7	-75,0
Gobierno regional	23,1	5,3	-76,9	27,0	9,0	-66,7
Gobiernos locales	17,4	17,5	0,2	26,2	27,6	4,6
Total	54,3	27,7	-49,2	127,0	55,3	-56,9

1/ Información actualizada al 30 de abril de 2018.

2/ Comprende la adquisición de activos no financieros.

Fuente: MEF.

Elaboración: BCRP, Sucursal Iquitos. Departamento de Estudios Económicos.

- En el primer trimestre de 2018, la inversión pública disminuyó en 56,9 por ciento interanual, debido a la menor ejecución de obras del gobierno nacional y regional; mientras la inversión de los gobiernos locales se incrementó en 4,6 por ciento interanual.
- La inversión ejecutada en el primer trimestre de 2018 representó el 7,7 por ciento del presupuesto institucional modificado; el gobierno nacional avanzó el 17,6 por ciento; los gobiernos locales el 10,5 por ciento; y el gobierno regional el 2,6 por ciento.

Gráfico N° 13
UCAYALI: INVERSIÓN PÚBLICA
 (Var. % real respecto a similar periodo del año anterior)

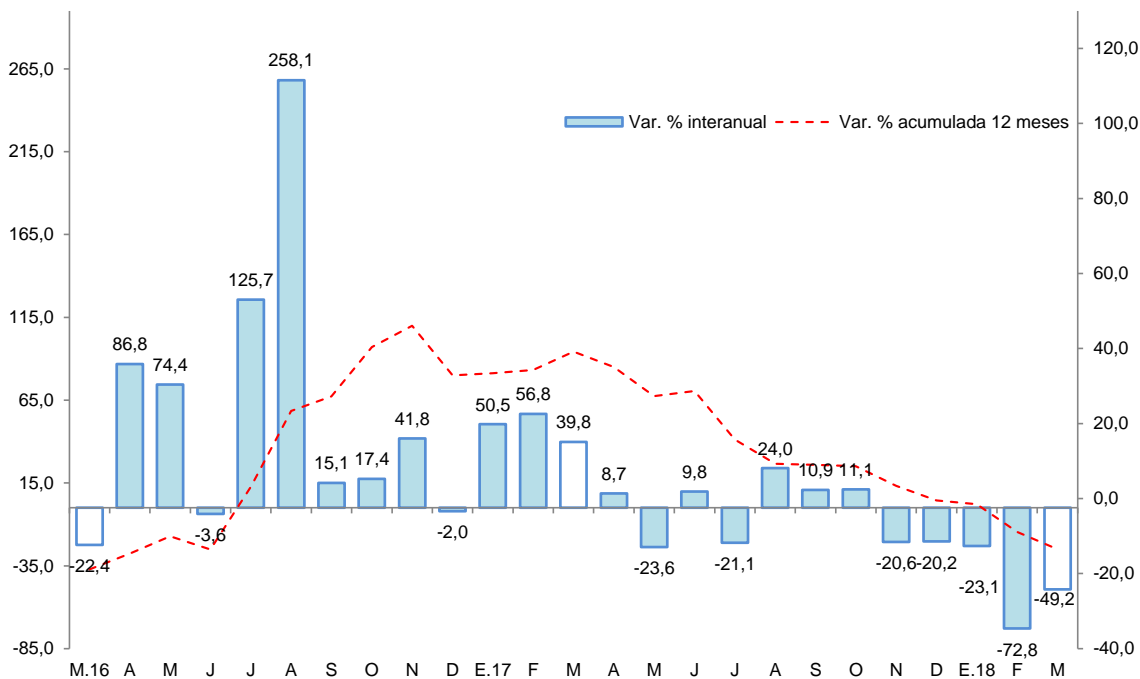

Fuente: MEF.

Elaboración: BCRP, Sucursal Iquitos. Departamento de Estudios Económicos.

Los proyectos con mayor monto devengado por nivel de gobierno son los siguientes:

- El **gobierno nacional** devengó S/ 2,1 millones en la rehabilitación y mejoramiento de la carretera Puerto Bermúdez-San Alejandro; y S/ 1,8 millones en la implementación de aulas, servicios administrativos y académicos de la Facultad de Ciencias de la Salud y Medicina Humana de la Universidad Nacional de Ucayali.
- El **gobierno regional** invirtió S/ 1,2 millones en el mejoramiento de la infraestructura educativa del Instituto Superior Pedagógico Bilingüe del distrito de Yarinacocha.
- Los **Gobierno locales** destinaron S/ 2,8 millones en el mejoramiento del Jirón Francisco del Águila, en Puerto Callao, en el distrito de Yarinacocha; S/ 1,5 millones en el mejoramiento del Jirón Dos de Mayo, en Puerto Callao, en el distrito de Yarinacocha; y S/ 1,1 millones en el mejoramiento de camino vecinal desde el caserío Santa Rosa hasta el caserío 7 de junio, en Puerto Callao, en el distrito de Callería, en la provincia de Coronel Portillo.



VI. ANEXOS

Anexo Nº 01

UCAYALI: PRODUCCIÓN AGROPECUARIA ^{1/}
(T.M.)

	2017											2018			
	Mar.	Abr.	May.	Jun.	Jul.	Ago.	Set.	Oct.	Nov.	Dic.	Ene.-Dic.	Ene.	Feb.	Mar.	
TOTAL AGRÍCOLA	88 568	69 677	67 725	65 907	63 608	63 766	83 547	91 581	77 715	84 008	904 459	82 468	85 631	85 848	TOTAL AGRÍCOLA
Arroz cáscara	2 898	2 489	2 776	3 713	5 586	3 797	16 239	14 475	5 286	3 538	66 198	2 700	2 720	2 972	Arroz cáscara
Plátano	22 997	21 175	20 289	19 646	19 316	19 018	20 200	21 409	23 130	24 841	260 954	25 370	26 319	25 039	Plátano
Yuca	10 125	6 432	6 493	4 785	5 318	6 977	6 966	8 078	5 358	6 355	85 093	8 429	7 120	9 121	Yuca
Naranja	1 273	1 028	1 172	1 246	234	99	94	136	315	830	8 311	879	1 162	1 333	Naranja
Papaya	3 932	4 186	4 074	3 972	3 697	3 572	3 477	3 779	4 207	4 378	49 365	3 948	4 777	4 711	Papaya
Piña	783	564	608	666	552	501	829	1 284	1 466	1 885	10 986	1 030	1 050	910	Piña
Caña de azúcar	1 326	1 102	1 030	1 192	968	711	733	772	895	1 025	12 743	930	926	1 082	Caña de azúcar
Maíz amarillo duro	1 591	787	656	778	507	1 960	4 487	9 479	2 664	3 007	33 230	3 634	2 763	1 696	Maíz amarillo duro
Palma aceitera	28 991	19 857	20 162	21 273	20 432	20 702	21 744	22 533	23 923	24 811	252 617	23 655	24 132	24 405	Palma aceitera
Aguaje	1 576	1 208	990	868	692	585	610	906	1 175	1 350	13 311	1 504	1 865	803	Aguaje
Camu camu	280	242	325	41	6	6	33	34	59	90	1 482	213	260	308	Camu camu
Pijuayo fruto	1 837	1 234	450	0	0	0	42	317	420	494	7 594	1 044	1 756	1 597	Pijuayo fruto
Pijuayo palmito	84	76	77	75	76	70	74	78	85	100	936	82	93	97	Pijuayo palmito
Otros agrícolas															Otros agrícolas
Cacao	891	1 218	1 366	1 751	1 365	1 026	1 149	1 042	1 140	1 690	13 244	920	801	897	Cacao
Café	430	551	929	925	1 169	0	0	0	0	0	4 004	0	0	460	Café
Algodón	0	0	0	0	0	0	46	45	54	0	145	0	0	0	Algodón
Cocona	134	91	87	88	66	51	55	76	73	123	1 111	104	97	119	Cocona
Soya	0	0	0	0	0	0	36	377	0	0	413	0	0	0	Soya
Melón	0	0	0	0	22	338	707	151	0	0	1 218	0	0	0	Melón
Pepino	0	0	0	0	6	96	141	76	22	0	341	0	0	0	Pepino
Ungurahui	606	499	419	238	203	138	45	59	257	419	3 971	473	630	697	Ungurahui
Resto agrícola	8 814	6 938	5 822	4 650	3 393	4 119	5 840	6 475	7 186	9 072	77 192	7 553	9 160	9 601	Resto agrícola
TOTAL PECUARIO	2 445	2 298	2 697	2 572	2 352	1 993	2 107	1 919	1 955	2 035	26 087	1 927	1 608	2 067	TOTAL PECUARIO
Carne de ave	1 155	995	1 415	1 393	1 181	1 028	1 065	913	904	878	12 043	751	583	991	Carne de ave
Carne de porcino	86	84	82	77	72	47	42	47	41	116	874	86	35	46	Carne de porcino
Carne de vacuno	141	168	166	137	137	179	182	189	191	184	1 968	168	133	167	Carne de vacuno
Carne de ovino	2	2	2	2	2	2	3	3	3	1	26	2	2	3	Carne de ovino
Leche	686	666	680	642	656	422	495	441	472	544	6 999	643	553	575	Leche
Huevos	375	383	352	321	304	315	320	326	344	312	4 177	277	302	286	Huevos

1/ Cifras preliminares.

Fuente: Dirección Regional del MINAGRI de Ucayali.

Elaboración: BCRP - Sucursal Iquitos.



Anexo Nº 02

UCAYALI: PRODUCCIÓN PESQUERA
(T.M.)

	2017											2018			
	Mar.	Abr.	May.	Jun.	Jul.	Ago.	Set.	Oct.	Nov.	Dic.	Ene.-Dic.	Ene.	Feb.	Mar.	
DESEMBARQUE TOTAL ^{1/}	153	249	263	408	526	860	749	726	404	357	5 459	235	149	252	DESEMBARQUE TOTAL ^{1/}
Fresco	117	205	234	242	333	485	604	528	275	237	3 588	191	97	210	Fresco
Seco-salado	36	44	29	166	193	375	145	198	129	120	1 871	44	53	42	Seco-salado
DESEMBARQUE TOTAL ^{2/}	153	249	263	408	526	860	749	726	404	357	5 459	235	149	252	DESEMBARQUE TOTAL ^{2/}
Acarahuazú	1	0	1	1	2	8	10	8	3	3	56	1	0	0	Acarahuazú
Achacubo	0	0	0	0	0	0	0	0	0	0	0	0	0	0	Achacubo
Arahuana	2	3	0	2	4	1	1	10	0	4	80	0	3	2	Arahuana
Boquichico	24	38	45	71	121	275	336	297	63	50	1 450	45	28	64	Boquichico
Chiu Chiu	17	22	10	5	1	0	3	4	26	24	137	30	15	71	Chiu Chiu
Doncella	8	13	21	46	15	59	12	18	11	10	252	7	5	4	Doncella
Dorado	1	1	0	2	0	4	0	2	1	1	15	0	0	0	Dorado
Gamitana	0	0	3	0	0	4	1	1	1	0	11	0	0	1	Gamitana
Lisa	4	3	2	14	16	21	7	8	3	3	87	1	3	3	Lisa
LLambina	21	26	7	12	3	9	2	40	44	62	354	66	28	23	LLambina
Llausa	3	2	6	20	8	37	6	4	8	8	114	2	1	4	Llausa
Maparate	8	8	4	7	20	26	26	28	16	19	185	4	7	6	Maparate
Mota	9	18	14	22	23	34	14	28	20	17	242	8	5	12	Mota
Paco	0	1	1	1	1	9	0	4	2	0	27	0	0	1	Paco
Paiche	2	3	2	4	4	13	6	2	7	0	43	2	0	5	Paiche
Palometa	7	9	17	19	31	39	18	28	8	5	230	2	4	7	Palometa
Sardina	3	14	24	17	26	24	15	26	19	16	189	1	1	2	Sardina
Torre	1	2	1	0	0	0	0	0	0	1	6	1	0	0	Torre
Tucunaré	0	0	1	0	1	4	1	4	0	1	32	1	0	0	Tucunaré
Turushuqui	0	1	1	3	7	7	1	12	3	7	57	1	10	2	Turushuqui
Yulilla	2	4	0	0	6	4	2	13	8	11	62	3	3	4	Yulilla
Otras especies	40	81	103	162	237	282	288	189	161	115	1 830	57	37	41	Otras especies
PECES ORNAMENTALES (unidades)	14 698	35 538	49 000	32 791	28 148	48 046	37 140	34 170	33 090	15 442	355 097	31 931	30 802	29 101	PECES ORNAMENTALES (unidades)

1/ Por estado de conservación.

2/ Por tipo de especie.

Fuente: Dirección Regional de la Producción de Ucayali.

Elaboración: BCRP - Sucursal Iquitos.

Anexo Nº 03

UCAYALI: PRODUCCIÓN DE MADERA ROLLIZA
(m³)

	2017											2018			
	Mar.	Abr.	May.	Jun.	Jul.	Ago.	Set.	Oct.	Nov.	Dic.	Ene.-Dic.	Ene.	Feb.	Mar.	
Especies de madera															Especies de madera
Aguano masha	83	36	25	69	9	22	2	14	0	39	299	5	4	4	Aguano masha
Bolaina blanca	752	1 018	950	1 720	814	1 401	419	1 061	664	891	10 910	654	386	982	Bolaina blanca
Caoba	0	0	0	0	0	0	0	0	0	0	0	0	0	0	Caoba
Capirona	29	5	21	93	42	645	689	11 122	14 651	12 618	39 928	8 523	4	485	Capirona
Cachimbo	423	650	463	13	259	2 286	8 709	3 631	5 876	2 223	30 393	5 119	2 798	2 187	Cachimbo
Catahua	215	330	165	0	0	0	481	1 010	0	1 099	3 822	0	0	82	Catahua
Cedro	60	0	0	0	0	0	0	0	0	0	180	0	0	0	Cedro
Copaiba	770	267	852	146	626	1 655	1 201	994	763	1 714	10 064	1 432	307	3 122	Copaiba
Cumala	0	166	37	275	0	13	166	52	923	100	1 760	231	221	389	Cumala
Estoraque	181	35	0	0	15	0	71	170	76	88	651	60	218	581	Estoraque
Huayruro	1 146	1 283	703	111	450	1 336	6 727	811	2 963	2 337	18 927	972	961	1 815	Huayruro
Huimba negra	40	13	3	77	60	22	12	29	4	65	325	18	4	0	Huimba negra
Ishpingo	244	290	152	0	7	8	24	160	197	64	1 168	31	1	175	Ishpingo
Lagarto caspi	6	0	0	0	0	0	0	0	0	0	6	0	7	0	Lagarto caspi
Lupuna blanca	310	276	69	153	242	1 103	422	492	1 700	2 430	8 294	913	142	829	Lupuna blanca
Moena	20	199	1	16	46	7	206	221	101	103	967	52	114	47	Moena
Panguana	0	0	0	16	23	117	314	175	222	144	1 172	270	100	170	Panguana
Pashaco	198	218	96	28	0	154	480	651	651	1 111	4 107	1 711	198	219	Pashaco
Pumaquiro	2	0	0	17	3	0	186	268	59	107	698	88	20	4	Pumaquiro
Quinilla	513	22	48	14	0	235	668	0	115	456	2 082	141	75	0	Quinilla
Requia	0	0	2	2	0	23	20	51	101	3	221	0	35	114	Requia
Shihuahuaco	813	151	174	340	7	544	2 553	3 276	924	3 707	13 076	1 047	65	2 033	Shihuahuaco
Tornillo	342	142	178	23	23	490	2 826	1 413	1 290	657	8 277	2 447	998	954	Tornillo
Utucuro	0	0	0	0	0	9	0	0	0	0	9	0	0	2	Utucuro
Yacushapana	132	162	25	122	37	16	151	207	19	219	1 223	102	0	92	Yacushapana
Otros	1 802	2 164	1 276	983	795	2 155	3 301	2 164	2 332	3 554	23 504	2 953	1 923	2 439	Otros
TOTAL	8 081	7 426	5 241	4 218	3 458	12 241	29 628	27 972	33 631	33 729	182 063	26 772	8 581	16 725	TOTAL

Fuente: Gobierno Regional de Ucayali - Dirección Ejecutiva Forestal, Flora y Fauna Silvestre.

Elaboración: BCRP - Sucursal Iquitos.



Anexo Nº 04

UCAYALI: PRODUCCIÓN DE MADERA ASERRADA
(m³)

	2017											2018			
	Mar.	Abr.	May.	Jun.	Jul.	Ago.	Set.	Oct.	Nov.	Dic.	Ene.-Dic.	Ene.	Feb.	Mar.	
Especies de madera															Especies de madera
Aguano masha	45	68	31	51	0	0	3	0	0	7	205	0	0	3	Aguano masha
Caoba	0	0	0	0	0	0	0	0	0	0	0	0	0	0	Caoba
Capirona	375	17	10	25	24	188	284	245	197	126	1 902	448	424	238	Capirona
Cachimbo	2 880	2 040	1 384	885	944	3 677	6 140	7 519	5 971	5 943	43 776	6 016	4 214	3 064	Cachimbo
Catahua	119	104	89	47	53	7	6	286	7	294	1 051	512	666	224	Catahua
Cedro	0	11	0	0	11	16	0	13	0	2	94	0	0	0	Cedro
Copaiba	255	612	969	378	681	639	1 743	1 080	927	1 197	9 489	1 677	1 317	2 039	Copaiba
Cumala	153	280	232	200	172	50	97	468	1 209	1 965	5 438	1 247	605	554	Cumala
Estoraque	26	133	325	172	44	45	12	32	109	269	1 384	118	496	507	Estoraque
Huayruro	697	779	972	1 391	428	738	1 272	1 316	1 331	1 665	12 409	2 079	1 749	2 143	Huayruro
Huimba	13	9	26	38	39	14	6	0	0	2	264	9	60	71	Huimba
Ishpingo	20	238	288	126	58	56	23	0	49	6	998	106	199	36	Ishpingo
Lagarto caspi	0	0	0	0	0	0	0	0	0	0	0	0	0	17	Lagarto caspi
Lupuna	0	0	0	3	19	0	0	0	112	5	139	0	0	11	Lupuna
Marupa	13	47	18	15	24	30	131	22	54	70	698	141	67	118	Marupa
Moena	98	208	265	191	69	111	107	42	141	223	1 718	247	517	615	Moena
Pashaco	168	154	215	56	54	94	202	483	538	626	2 882	1 099	435	514	Pashaco
Pumaquiro	59	18	25	0	2	3	43	102	155	109	546	40	146	91	Pumaquiro
Quinilla	24	30	108	76	5	9	66	289	58	126	937	49	150	225	Quinilla
Requia	0	0	0	0	0	4	10	25	64	62	222	10	0	0	Requia
Shihuahuaco	1 291	1 060	1 373	1 062	600	787	608	1 463	1 776	2 631	14 916	2 356	2 649	3 120	Shihuahuaco
Tornillo	1 425	889	1 288	787	478	1 194	1 372	2 002	2 756	3 428	18 185	3 475	2 676	2 271	Tornillo
Utucuro	11	6	0	0	0	2	0	0	0	0	141	0	0	42	Utucuro
Yacushapana	60	12	97	118	144	62	46	53	87	17	704	38	64	127	Yacushapana
Otros	2 038	1 714	2 081	1 998	1 332	1 785	2 313	3 062	2 248	3 041	25 566	3 653	4 225	5 757	Otros
TOTAL	9 770	8 428	9 796	7 619	5 181	9 511	14 484	18 502	17 789	21 814	143 663	23 322	20 659	21 784	TOTAL

Fuente: Gobierno Regional de Ucayali - Dirección Ejecutiva Forestal, Flora y Fauna Silvestre.

Elaboración: BCRP - Sucursal Iquitos.

Anexo Nº 05

UCAYALI: PRODUCCIÓN DE HIDROCARBUROS LÍQUIDOS Y GAS

	2017											2018			
	Mar.	Abr.	May.	Jun.	Jul.	Ago.	Set.	Oct.	Nov.	Dic.	Ene.-Dic.	Ene.	Feb.	Mar.	
LÍQUIDOS GN ^{1/} *Lote 31-C (LGN)	37	38	34	34	38	36	33	26	25	32	408	37	36	38	LÍQUIDOS GN ^{1/} *Lote 31-C (LGN)
PETRÓLEO ^{1/} *Lote 131	84	84	93	91	90	96	90	98	92	92	1 086	88	79	90	PETRÓLEO ^{1/} *Lote 131
GAS NATURAL ^{2/} *Lote 31-C	466	3	24	3	26	120	491	49	264	95	1 585	117	576	109	GAS NATURAL ^{2/} *Lote 31-C

1/ Miles de barriles.

2/ Millones de pies cúbicos.

Fuente: Perú-Petro S.A.

Elaboración: BCRP - Sucursal Iquitos.

Anexo Nº 06

UCAYALI: PRODUCCIÓN MANUFACTURERA ^{1/}
(Índice de volumen físico: 2007=100)

C I I U	2017											2018			C I I U
	Mar.	Abr.	May.	Jun.	Jul.	Ago.	Set.	Oct.	Nov.	Dic.	Ene.-Dic.	Ene.	Feb.	Mar.	
MANUFACTURA PRIMARIA	44,3	30,8	31,7	79,0	96,4	82,9	77,1	89,3	62,7	16,6	58,0	5,9	6,3	6,1	MANUFACTURA PRIMARIA
2320 -Refinación de petróleo	44,3	30,8	31,7	79,0	96,4	82,9	77,1	89,3	62,7	16,6	58,0	5,9	6,3	6,1	2320 -Refinación de petróleo
MANUFACTURA NO PRIMARIA	165,0	150,7	203,5	195,1	175,8	207,5	203,4	207,9	219,9	208,9	187,8	180,4	177,9	185,9	MANUFACTURA NO PRIMARIA
1553 -Bebidas malteadas	297,9	271,2	376,0	369,5	336,2	385,0	356,4	349,9	377,3	339,2	334,9	283,5	288,2	300,8	1553 -Bebidas malteadas
1554 -Bebidas gaseosas	201,0	193,6	271,0	238,1	268,5	299,2	277,4	282,7	321,7	278,6	246,8	303,2	328,9	328,6	1554 -Bebidas gaseosas
2010 -Madera aserrada	44,9	38,7	45,0	35,0	23,8	43,7	66,6	85,0	81,8	100,3	55,0	107,2	95,0	100,1	2010 -Madera aserrada
2021 -Triplay	70,5	67,2	72,1	77,5	77,8	84,9	80,3	80,3	78,4	77,2	75,2	69,1	62,6	67,1	2021 -Triplay
2710 -Calaminas y varillas	2,8	42,9	48,8	0,0	0,0	0,0	14,9	8,6	15,2	7,6	17,2	14,8	14,3	16,0	2710 -Calaminas y varillas
2899 -Clavos para madera	0,0	0,0	0,0	0,0	0,0	0,0	0,0	0,0	0,0	0,0	0,0	0,0	0,0	0,0	2899 -Clavos para madera
TOTAL	124,5	110,5	145,8	156,1	149,1	165,6	161,0	168,1	167,1	144,3	144,2	121,7	120,3	125,5	TOTAL

1/ Cifras preliminares

Fuente: Dirección Regional de la Producción de Ucayali - Encuesta a Empresas Industriales.

Elaboración: BCRP - Sucursal Iquitos.

Anexo Nº 07

UCAYALI: PRODUCCIÓN MANUFACTURERA ^{1/}
(Variación Porcentual)

C I I U	2017/2016											2018/2017			C I I U
	Mar.	Abr.	May.	Jun.	Jul.	Ago.	Set.	Oct.	Nov.	Dic.	Ene.-Dic.	Ene.	Feb.	Mar.	
MANUFACTURA PRIMARIA	-18,1	-49,2	-35,5	111,0	158,0	61,7	110,8	71,8	49,6	-66,0	18,9	-86,9	-90,8	-86,2	MANUFACTURA PRIMARIA
2320 -Refinación de petróleo	-18,1	-49,2	-35,5	111,0	158,0	61,7	110,8	71,8	49,6	-66,0	18,9	-86,9	-84,5	-86,2	2320 -Refinación de petróleo
MANUFACTURA NO PRIMARIA	5,3	-3,2	5,0	6,0	2,7	13,2	4,0	12,8	15,9	12,6	6,1	17,1	9,9	12,6	MANUFACTURA NO PRIMARIA
1553 -Bebidas malteadas	2,8	-1,4	3,1	5,0	5,3	9,0	-6,8	2,7	5,3	0,9	1,8	3,1	0,9	1,0	1553 -Bebidas malteadas
1554 -Bebidas gaseosas	-9,3	-23,4	25,7	-24,7	-23,2	-14,0	-19,6	-17,7	4,8	-7,5	-15,9	88,1	94,7	63,5	1554 -Bebidas gaseosas
2010 -Madera aserrada	50,1	26,0	70,0	78,9	-5,0	225,7	462,9	306,0	286,4	138,5	106,3	144,3	84,0	123,0	2010 -Madera aserrada
2021 -Triplay	10,7	-14,8	-2,0	10,6	25,1	-4,6	-10,8	-20,1	-15,0	-0,5	-2,4	-1,7	-5,7	-4,8	2021 -Triplay
2710 -Calaminas y varillas	-96,3	-81,1	-77,9	-100,0	-100,0	-100,0	-57,2	-95,2	-87,4	-87,8	-85,3	-57,2	-54,3	478,6	2710 -Calaminas y varillas
2899 -Clavos de madera	-	-	-	-	-	-	-	-	-	-	-	-	-	-	2899 -Clavos de madera
TOTAL	1,8	-10,9	0,3	15,7	18,1	19,1	13,2	20,1	19,2	3,3	7,6	3,8	-0,7	0,8	TOTAL

1/ cifras preliminares

Fuente: Dirección Regional de la Producción de Ucayali - Encuesta a Empresas Industriales.

Elaboración: BCRP - Sucursal Iquitos.

Anexo Nº 08

**PUCALLPA: EMPLEO FORMAL URBANO EN EMPRESAS DE 10 Y MÁS TRABAJADORES
POR SECTORES ECONÓMICOS
(Variación porcentual con respecto al mismo mes del año anterior)**

Año	Mes	Primario ^{1/}	Industria	Comercio	Transporte	Servicios ^{2/}	Total
2017	MAR.	-15,5	-9,0	-6,4	-10,6	12,9	-5,4
	ABR.	-14,3	-10,5	-6,1	-5,4	-11,1	-9,5
	MAY.	-16,2	-9,0	-2,2	-6,9	-5,0	-6,6
	JUN.	-10,4	-8,6	-6,1	-4,3	-5,2	-6,7
	JUL.	-13,5	-8,5	-5,5	-4,5	-10,1	-8,0
	AGO.	-18,1	-14,3	-5,8	-5,6	-8,8	-10,3
	SET.	-13,5	-15,1	-4,9	-4,8	-2,3	-8,3
	OCT.	-14,3	-11,9	-5,0	-4,9	-5,7	-8,1
	NOV.	-15,7	-11,6	-3,6	-6,6	-8,4	-8,6
	DIC.	-20,4	-8,5	-3,8	-18,4	-7,0	-8,5
2018	ENE.	-9,5	-1,2	-0,6	-16,8	-14,6	-6,2
	FEB.	-3,7	-5,7	-1,0	-7,3	-18,0	-7,2
	MAR. ^{3/}	-3,2	-12,7	-1,4	-5,6	-4,9	-6,5

Nota: La información corresponde al primer día de cada mes.

1/ Conformada por las subramas agricultura, pesca y minería.

2/ Conformada por las subramas servicios prestados a empresas, restaurantes y hoteles, establecimientos financieros, enseñanza, servicios sociales y comunales; y electricidad, gas y agua.

3/ Preliminar.

Fuente: MTPE – Encuesta Nacional de Variación Mensual del Empleo (ENVME).

Elaboración: BCRP - Sucursal Iquitos.

Anexo Nº 09

UCAYALI: EXPORTACIONES POR GRUPO DE PRODUCTOS ^{1/}
(Valor FOB - Millones de US\$)

	2017											2018			
	Mar.	Abr.	May.	Jun.	Jul.	Ago.	Set.	Oct.	Nov.	Dic.	Ene.-Dic.	Ene.	Feb.	Mar.	
Productos no tradicionales	2,8	2,9	3,2	3,2	2,2	2,2	3,3	1,2	2,1	1,9	29,6	1,8	2,4	2,8	Productos no tradicionales
Forestales	2,7	2,7	2,8	2,5	1,6	1,4	2,5	0,9	1,8	1,6	24,6	1,4	2,0	2,6	Forestales
- Madera aserrada	1,0	0,7	0,8	1,1	0,6	0,3	0,4	0,5	0,8	0,6	9,0	0,7	0,4	0,8	- Madera aserrada
- Tablillas y frisos	0,9	1,5	1,2	1,2	0,9	1,1	2,0	0,4	1,0	0,9	12,1	0,7	1,2	1,4	- Tablillas y frisos
- Machihembrado	0,0	0,0	0,0	0,0	0,0	0,0	0,0	0,0	0,0	0,0	0,0	0,0	0,0	0,0	- Machihembrado
- Triplay	0,0	0,0	0,0	0,0	0,0	0,0	0,0	0,0	0,0	0,0	0,2	0,0	0,0	0,0	- Triplay
- Tableros	0,0	0,0	0,0	0,0	0,0	0,0	0,0	0,0	0,0	0,0	0,0	0,0	0,0	0,0	- Tableros
- Tarugos y trefilados	0,0	0,0	0,0	0,0	0,0	0,0	0,0	0,0	0,0	0,0	0,0	0,0	0,0	0,0	- Tarugos y trefilados
- Otros acabados	0,8	0,4	0,7	0,2	0,0	0,1	0,1	0,0	0,0	0,1	3,3	0,0	0,4	0,3	- Otros acabados
Agroindustriales	0,0	0,2	0,3	0,5	0,5	0,5	0,6	0,3	0,2	0,2	3,7	0,3	0,3	0,1	Agroindustriales
- Camu camu	0,0	0,1	0,0	0,1	0,0	0,0	0,0	0,0	0,0	0,0	0,2	0,0	0,0	0,0	- Camu camu
- Uña de gato	0,0	0,0	0,0	0,1	0,0	0,0	0,0	0,0	0,0	0,0	0,1	0,0	0,0	0,0	- Uña de gato
- Sangre de grado	0,0	0,0	0,0	0,0	0,0	0,0	0,0	0,0	0,0	0,0	0,0	0,0	0,0	0,0	- Sangre de grado
- Cacao en grano	0,0	0,1	0,3	0,3	0,5	0,5	0,6	0,3	0,2	0,2	3,2	0,2	0,2	0,1	- Cacao en grano
- Otros	0,0	0,0	0,0	0,0	0,0	0,0	0,0	0,0	0,0	0,0	0,0	0,0	0,1	0,0	- Otros
Pesqueros	0,0	0,0	0,0	0,0	0,0	0,0	0,0	0,0	0,0	0,0	0,0	0,0	0,0	0,0	Pesqueros
- Peces ornamentales	0,0	0,0	0,0	0,0	0,0	0,0	0,0	0,0	0,0	0,0	0,0	0,0	0,0	0,0	- Peces ornamentales
- Pescado congelado	0,0	0,0	0,0	0,0	0,0	0,0	0,0	0,0	0,0	0,0	0,0	0,0	0,0	0,0	- Pescado congelado
- Pescado seco salado	0,0	0,0	0,0	0,0	0,0	0,0	0,0	0,0	0,0	0,0	0,0	0,0	0,0	0,0	- Pescado seco salado
Otros	0,1	0,0	0,0	0,1	0,1	0,3	0,2	0,0	0,1	0,1	1,3	0,1	0,1	0,1	Otros
Resto	0,0	0,0	0,0	0,0	0,0	0,0	0,0	0,0	0,0	0,0	0,0	0,0	0,0	0,0	Resto
TOTAL EXPORTACIONES	2,8	2,9	3,2	3,2	2,2	2,2	3,3	1,2	2,1	1,9	29,6	1,8	2,4	2,8	TOTAL EXPORTACIONES

1/ cifras preliminares.

Fuente: SUNAT.

Elaboración: BCRP - Sucursal Iquitos.



Anexo Nº 10

UCAYALI: EJECUCIÓN DEL PRESUPUESTO DE GASTOS DEL GOBIERNO NACIONAL ^{1/}
(Millones de soles)

	2017											2018			
	Mar.	Abr.	May.	Jun.	Jul.	Ago.	Set.	Oct.	Nov.	Dic.	Ene.-Dic.	Ene.	Feb.	Mar.	
GASTOS NO FINANCIEROS	64,6	53,8	61,0	80,2	81,1	69,1	62,8	71,4	73,7	86,9	821,5	47,3	49,2	38,0	GASTOS NO FINANCIEROS
a. GASTOS CORRIENTES	49,4	37,6	38,6	47,6	36,9	35,5	30,7	40,8	48,1	63,4	483,9	39,0	43,7	33,2	a. GASTOS CORRIENTES
1. Personal y obligaciones	19,4	17,8	16,9	20,0	17,9	14,8	15,9	16,6	17,3	20,8	213,1	19,1	18,7	20,2	1. Personal y obligaciones
2. Pensiones y prestaciones sociales	0,9	1,3	1,0	0,2	1,6	0,1	0,2	0,9	0,3	0,7	9,3	1,4	1,0	1,1	2. Pensiones y prestaciones sociales
3. Bienes y servicios	14,0	8,1	12,8	10,3	11,9	11,0	10,3	12,6	14,4	27,2	144,3	5,0	11,9	10,6	3. Bienes y servicios
4. Donaciones y transferencias	9,8	2,0	0,1	3,4	0,2	2,7	0,0	0,1	4,6	0,7	26,6	1,5	7,1	0,0	4. Donaciones y transferencias
5. Otros gastos corrientes	5,2	8,4	7,9	13,7	5,3	6,9	4,3	10,5	11,4	14,0	90,4	12,0	4,9	1,3	5. Otros gastos corrientes
b. GASTOS DE CAPITAL	15,2	16,2	22,3	32,6	44,2	33,6	32,2	30,6	25,6	23,6	337,6	8,3	5,5	4,9	b. GASTOS DE CAPITAL
1. Adquisición de activos no financieros	13,8	16,2	21,7	32,6	44,2	33,0	32,2	30,6	24,9	19,8	329,1	8,3	5,5	4,9	1. Adquisición de activos no financieros
2. Donaciones y transferencias	1,4	0,0	0,7	0,0	0,0	0,6	0,0	0,0	0,6	2,5	7,2	0,0	0,0	0,0	2. Donaciones y transferencias
3. Otros gastos de capital	0,0	0,0	0,0	0,0	0,0	0,0	0,0	0,0	0,1	1,2	1,3	0,0	0,0	0,0	3. Otros gastos de capital

1/ Información actualizada al 30 de abril de 2018.

Fuente: MEF.

Elaboración: BCRP - Sucursal Iquitos.

Anexo Nº 11

UCAYALI: EJECUCIÓN DEL PRESUPUESTO DE GASTOS DEL GOBIERNO REGIONAL ^{1/}
(Millones de soles)

	2017											2018			
	Mar.	Abr.	May.	Jun.	Jul.	Ago.	Set.	Oct.	Nov.	Dic.	Ene.-Dic.	Ene.	Feb.	Mar.	
GASTOS NO FINANCIEROS	65,9	66,3	61,8	62,0	60,5	103,6	61,6	62,0	79,1	149,1	849,7	46,8	48,6	58,3	GASTOS NO FINANCIEROS
a. GASTOS CORRIENTES	42,8	41,3	45,8	44,3	48,7	48,4	42,6	42,4	58,6	75,2	563,9	46,4	45,3	52,9	a. GASTOS CORRIENTES
1. Personal y obligaciones	28,9	29,3	29,4	30,2	33,9	31,5	28,6	31,0	40,7	41,5	382,4	39,1	34,6	40,3	1. Personal y obligaciones
2. Pensiones y prestaciones sociales	1,9	2,6	1,9	2,0	2,5	1,8	1,9	1,8	1,8	3,9	26,4	2,5	2,0	1,9	2. Pensiones y prestaciones sociales
3. Bienes y servicios	12,0	9,3	10,3	9,3	11,7	14,9	11,8	9,4	15,7	27,8	143,6	4,5	8,5	10,4	3. Bienes y servicios
4. Donaciones y transferencias corrientes	0,0	0,0	0,4	0,0	0,5	0,0	0,0	0,0	0,0	0,0	0,9	0,0	0,0	0,0	4. Donaciones y transferencias corrientes
5. Otros gastos corrientes	0,1	0,1	3,8	2,9	0,2	0,1	0,3	0,3	0,4	1,9	10,7	0,2	0,2	0,3	5. Otros gastos corrientes
b. GASTOS DE CAPITAL	23,1	25,0	16,1	17,7	11,7	55,2	19,0	19,6	20,5	73,9	285,7	0,4	3,2	5,3	b. GASTOS DE CAPITAL
1. Adquisición de activos no financieros	23,1	25,0	16,1	17,7	11,7	55,2	19,0	19,6	20,5	71,9	283,7	0,4	3,2	5,3	1. Adquisición de activos no financieros
2. Donaciones y transferencias	0,0	0,0	0,0	0,0	0,0	0,0	0,0	0,0	0,0	2,0	2,1	0,0	0,0	0,0	2. Donaciones y transferencias
3. Otros gastos de capital	0,0	0,0	0,0	0,0	0,0	0,0	0,0	0,0	0,0	0,0	0,0	0,0	0,0	0,0	3. Otros gastos de capital

1/ Información actualizada al 30 de abril de 2018.

Fuente: MEF.

Elaboración: BCRP - Sucursal Iquitos.

Anexo Nº 12

UCAYALI: EJECUCIÓN DEL PRESUPUESTO DE GASTOS DE LOS GOBIERNOS LOCALES 1/
(Millones de soles)

	2017											2018			
	Mar.	Abr.	May.	Jun.	Jul.	Ago.	Set.	Oct.	Nov.	Dic.	Ene.-Dic.	Ene.	Feb.	Mar.	
GASTOS NO FINANCIEROS	33,4	24,1	28,4	34,2	40,8	34,7	29,7	31,5	36,1	65,4	387,9	11,8	19,6	34,4	GASTOS NO FINANCIEROS
a. GASTOS CORRIENTES	16,0	13,4	16,9	17,1	16,1	15,5	11,4	13,6	15,5	23,1	179,5	8,8	12,5	15,3	a. GASTOS CORRIENTES
1. Personal y obligaciones	2,7	2,7	2,6	2,7	3,2	2,5	2,3	2,7	2,6	3,0	32,2	3,3	2,3	3,2	1. Personal y obligaciones
2. Pensiones y prestaciones sociales	1,3	0,4	1,1	1,2	1,1	1,0	0,8	0,9	1,4	2,2	11,7	0,1	0,7	0,5	2. Pensiones y prestaciones sociales
3. Bienes y servicios	11,5	9,7	12,9	12,9	11,7	11,6	8,1	9,6	11,0	15,3	129,5	5,3	9,3	11,3	3. Bienes y servicios
4. Donaciones y transferencias	0,2	0,5	0,1	0,1	0,0	0,3	0,2	0,3	0,3	2,6	4,7	0,1	0,1	0,1	4. Donaciones y transferencias
5. Otros gastos corrientes	0,4	0,2	0,1	0,2	0,1	0,1	0,1	0,1	0,1	0,1	1,4	0,0	0,2	0,2	5. Otros gastos corrientes
b. GASTOS DE CAPITAL	17,4	10,6	11,5	17,1	24,7	19,2	18,3	17,9	20,6	42,3	208,5	3,0	7,1	17,5	b. GASTOS DE CAPITAL
1. Adquisición de activos no financieros	17,4	10,6	11,5	17,1	24,7	19,1	18,3	17,9	20,6	42,3	208,3	3,0	7,1	17,5	1. Adquisición de activos no financieros
2. Donaciones y transferencias	0,0	0,0	0,0	0,0	0,0	0,0	0,0	0,0	0,0	0,0	0,0	0,0	0,0	0,0	2. Donaciones y transferencias
3. Otros gastos de capital	0,0	0,0	0,0	0,0	0,0	0,1	0,0	0,0	0,0	0,0	0,1	0,0	0,0	0,0	3. Otros gastos de capital

1/ Información actualizada al 30 de abril de 2018.

Fuente: MEF.

Elaboración: BCRP - Sucursal Iquitos.

Anexo Nº 13

UCAYALI: INVERSIÓN NO FINANCIERA DEL GOBIERNO NACIONAL ^{1/}
(Millones de soles)

FUNCIÓN	2017											2018			FUNCIÓN
	Mar.	Abr.	May.	Jun.	Jul.	Ago.	Set.	Oct.	Nov.	Dic.	Ene.-Dic.	Ene.	Feb.	Mar.	
Planeamiento	0,0	0,0	0,0	0,0	0,0	0,1	0,1	0,1	0,1	0,3	0,6	0,0	0,0	0,1	Planeamiento
Justicia	0,2	0,1	0,1	0,1	0,4	0,1	0,3	0,2	0,4	0,7	3,0	0,0	0,0	0,1	Justicia
Agropecuaria	0,1	0,1	0,1	0,2	0,4	0,1	0,2	0,5	0,3	0,8	2,8	0,1	0,1	0,1	Agropecuaria
Protección social	0,0	0,0	0,0	0,0	0,0	0,0	0,0	0,0	0,0	0,0	0,0	0,0	0,0	0,0	Protección social
Trabajo	0,0	0,0	0,0	0,0	0,0	0,0	0,0	0,0	0,0	0,0	0,0	0,0	0,0	0,0	Trabajo
Industria	0,1	0,1	0,1	0,1	0,4	0,2	0,0	0,0	0,1	0,3	1,2	0,0	0,0	0,0	Industria
Educación	0,3	1,1	1,0	2,7	1,1	3,0	0,4	2,1	3,5	7,3	22,6	2,4	1,7	2,2	Educación
Cultura y deporte	0,0	0,0	0,0	0,0	0,0	0,0	0,0	0,0	0,0	0,1	0,1	0,0	0,0	0,0	Cultura y deporte
Energía	0,8	0,0	0,8	0,1	1,7	0,3	0,4	0,3	0,8	0,9	6,4	0,5	0,6	0,0	Energía
Saneamiento	0,1	0,0	0,1	0,1	0,0	0,1	0,1	0,0	0,0	0,0	0,5	0,0	0,0	0,0	Saneamiento
Salud	0,0	0,0	0,0	0,0	0,0	0,0	0,0	0,0	0,0	0,0	0,0	0,0	0,0	0,0	Salud
Ambiente	0,2	0,1	0,0	0,1	0,1	0,2	0,1	0,0	0,0	0,0	0,8	0,0	0,0	0,1	Ambiente
Transporte	11,4	14,5	19,1	28,4	39,1	28,2	30,0	26,8	19,1	8,7	283,9	5,2	3,0	2,1	Transporte
Turismo	0,7	0,2	0,3	0,7	0,9	0,8	0,5	0,5	0,5	0,8	6,7	0,1	0,1	0,1	Turismo
Vivienda y desarrollo urbano	0,0	0,0	0,0	0,0	0,0	0,0	0,0	0,0	0,0	0,0	0,1	0,0	0,0	0,0	Vivienda y desarrollo urbano
Orden público y seguridad	0,0	0,0	0,0	0,0	0,1	0,0	0,0	0,0	0,0	0,1	0,3	0,0	0,0	0,0	Orden público y seguridad
TOTAL DE INVERSIONES	13,8	16,2	21,7	32,6	44,2	33,0	32,2	30,6	24,9	19,8	329,1	8,3	5,5	4,9	TOTAL DE INVERSIONES

1/ Información actualizada al 30 de abril de 2018.

Fuente: MEF.

Elaboración: BCRP - Sucursal Iquitos.



Anexo Nº 14

UCAYALI: INVERSIÓN NO FINANCIERA DEL GOBIERNO REGIONAL ^{1/}
(Millones de soles)

FUNCIÓN	2017												2018			FUNCIÓN
	Mar.	Abr.	May.	Jun.	Jul.	Ago.	Set.	Oct.	Nov.	Dic.	Ene.-Dic.	Ene.	Feb.	Mar.		
Planeamiento	0,8	0,9	0,7	0,7	0,3	0,6	0,7	1,4	0,6	1,8	9,1	0,2	0,5	0,4	Planeamiento	
Agropecuaria	0,4	0,6	1,3	0,7	0,7	0,7	1,0	0,4	3,7	4,2	14,0	0,1	0,1	0,3	Agropecuaria	
Protección social	0,0	0,0	0,0	0,0	0,0	0,0	0,0	0,0	0,0	0,1	0,1	0,0	0,0	0,1	Protección social	
Trabajo	0,0	0,0	0,0	0,0	0,0	0,0	0,0	0,0	0,0	0,0	0,0	0,0	0,0	0,0	Trabajo	
Orden público y seguridad	0,0	0,1	0,0	0,0	0,1	0,1	0,0	0,0	0,0	0,1	0,5	0,0	0,0	0,1	Orden público y seguridad	
Educación	6,5	4,0	6,1	6,9	4,1	4,8	3,9	3,9	3,2	17,1	62,5	0,0	1,0	2,0	Educación	
Energía	0,0	0,0	0,0	0,0	0,0	0,0	0,0	0,0	0,0	0,0	0,0	0,0	0,1	0,3	Energía	
Pesca	0,0	0,0	0,0	0,0	0,0	0,0	0,0	0,0	0,0	0,3	0,4	0,0	0,0	0,1	Pesca	
Saneamiento	1,1	0,5	0,6	0,3	0,7	0,6	0,4	0,1	0,1	0,9	5,1	0,0	0,0	0,1	Saneamiento	
Salud	10,5	16,0	4,8	6,0	2,5	44,7	8,6	9,9	8,3	30,0	141,3	0,0	0,0	0,2	Salud	
Medio ambiente	0,3	1,0	0,1	0,1	0,2	0,1	0,6	-0,4	0,2	0,6	2,8	0,0	0,1	0,2	Medio ambiente	
Transporte	2,5	1,0	1,2	1,2	2,5	1,0	1,2	2,9	2,1	7,6	23,5	0,2	1,1	0,7	Transporte	
Turismo	0,0	0,0	0,0	0,0	0,0	0,0	0,0	0,0	0,0	0,0	0,1	0,0	0,0	0,0	Turismo	
Vivienda y desarrollo urbano	0,8	0,9	1,0	1,7	0,7	2,5	2,3	1,4	2,3	9,2	23,3	0,0	0,3	0,8	Vivienda y desarrollo urbano	
Industria	0,1	0,1	0,1	0,0	0,1	0,0	0,0	0,1	0,0	0,1	0,8	0,0	0,0	0,1	Industria	
Comunicaciones	0,0	0,0	0,0	0,0	0,0	0,0	0,1	0,0	0,0	0,0	0,2	0,0	0,0	0,0	Comunicaciones	
TOTAL DE INVERSIONES	23,1	25,0	16,1	17,7	11,7	55,2	19,0	19,6	20,5	71,9	283,7	0,4	3,2	5,3	TOTAL DE INVERSIONES	

1/ Información actualizada al 30 de abril de 2018.

Fuente: MEF.

Elaboración: BCRP - Sucursal Iquitos.

Anexo Nº 15

UCAYALI: INVERSIÓN NO FINANCIERA DE LOS GOBIERNOS LOCALES ^{1/}
(Millones de soles)

FUNCIÓN	2017											2018			FUNCIÓN
	Mar.	Abr.	May.	Jun.	Jul.	Ago.	Set.	Oct.	Nov.	Dic.	Ene.-Dic.	Ene.	Feb.	Mar.	
Planeamiento	1,3	1,0	1,2	1,1	1,0	0,8	1,3	0,8	0,8	2,4	13,4	0,2	0,7	0,7	Planeamiento
Agropecuaria	0,3	0,1	0,2	0,6	0,8	0,8	0,2	0,4	0,3	0,9	4,7	0,0	0,2	0,3	Agropecuaria
Protección social	0,2	0,1	0,2	0,1	0,2	0,1	0,1	0,3	0,5	2,2	3,9	0,0	0,1	0,5	Protección social
Trabajo	0,0	0,0	0,0	0,0	0,0	0,0	0,0	0,0	0,0	0,0	0,0	0,0	0,0	0,0	Trabajo
Orden público y seguridad	1,6	0,7	1,1	0,5	0,3	0,3	-0,3	0,3	0,3	4,0	9,1	0,0	0,0	0,0	Orden público y seguridad
Educación	0,5	1,1	0,7	1,5	4,2	4,9	2,3	3,9	3,6	6,6	29,6	0,7	0,8	2,9	Educación
Cultura y deporte	0,5	0,5	0,2	0,3	0,8	0,4	0,0	0,3	0,2	0,4	4,5	0,5	0,1	0,7	Cultura y deporte
Energía	0,5	0,2	0,5	0,3	0,3	1,3	1,7	1,2	0,3	2,0	8,7	0,3	0,0	0,7	Energía
Industria	0,0	0,0	0,0	0,0	0,0	0,0	0,0	0,0	0,0	0,0	0,0	0,0	0,3	0,0	Industria
Comercio	0,1	0,0	0,0	0,0	0,1	0,2	0,1	0,2	1,0	1,8	4,0	0,0	0,0	0,4	Comercio
Saneamiento	2,0	1,1	1,0	1,1	3,0	0,8	1,6	2,9	4,6	7,1	26,8	0,1	1,2	1,7	Saneamiento
Salud	0,4	0,0	0,4	0,0	0,1	0,1	0,1	0,1	0,1	0,1	1,5	0,1	0,2	0,0	Salud
Ambiente	0,3	0,3	0,4	0,2	0,3	0,2	0,2	0,1	0,5	0,4	2,9	0,0	0,3	0,4	Ambiente
Transporte	8,9	5,1	5,3	10,4	12,6	8,2	9,5	6,9	5,0	15,1	90,1	1,0	2,1	4,5	Transporte
Comunicaciones	0,2	0,0	0,0	0,0	0,0	0,0	0,0	0,0	0,0	0,2	0,4	0,0	0,0	0,0	Comunicaciones
Turismo	0,0	0,0	0,0	0,1	0,1	0,0	0,0	0,0	0,0	0,1	0,3	0,0	0,1	0,0	Turismo
Vivienda y desarrollo urbano	0,5	0,3	0,0	1,1	0,9	0,8	1,5	0,5	3,6	-1,0	8,5	0,0	1,1	4,6	Vivienda y desarrollo urbano
TOTAL DE INVERSIONES	17,4	10,6	11,5	17,1	24,7	19,1	18,3	17,9	20,6	42,3	208,3	3,0	7,1	17,5	TOTAL DE INVERSIONES

1/ Información actualizada al 30 de abril de 2018.

Fuente: MEF.

Elaboración: BCRP - Sucursal Iquitos.



Anexo Nº 16

UCAYALI: DEPÓSITOS ^{1/}
(Saldos en millones de soles)

	2017										2018			
	Mar.	Abr.	May.	Jun.	Jul.	Ago.	Set.	Oct.	Nov.	Dic.	Ene.	Feb.	Mar.	
A. BANCA MÚLTIPLE	512	498	493	521	523	499	493	491	509	504	513	497	519	A. BANCA MÚLTIPLE
B. EMPRESAS FINANCIERAS	8	8	9	8	8	9	9	10	10	9	9	10	9	B. EMPRESAS FINANCIERAS
C. ENTIDADES MICROF. N.B.	65	68	68	69	69	68	71	70	70	70	72	75	71	C. ENTIDADES MICROF. N.B.
D. BANCO DE LA NACIÓN	106	110	104	108	120	120	117	118	115	121	124	127	119	D. BANCO DE LA NACIÓN
TOTAL	691	684	674	706	721	696	690	689	704	705	719	708	719	TOTAL

1/ cifras preliminares.

Fuente: SBS y AFP.

Elaboración: BCRP - Sucursal Iquitos.

Anexo Nº 17

UCAYALI: CRÉDITO ^{1/}
(Saldos en millones de soles)

	2017										2018			
	Mar.	Abr.	May.	Jun.	Jul.	Ago.	Set.	Oct.	Nov.	Dic.	Ene.	Feb.	Mar.	
A. BANCA MÚLTIPLE	1 067	1 062	1 060	1 053	1 063	1 058	1 065	1 059	1 069	1 076	1 073	1 072	1 071	A. BANCA MÚLTIPLE
B. EMPRESAS FINANCIERAS	123	122	123	122	121	120	120	121	122	126	126	127	128	B. EMPRESAS FINANCIERAS
C. CAJAS MUNICIPALES	233	238	241	243	244	247	250	253	258	259	261	267	264	C. CAJAS MUNICIPALES
D. EDPYMES	11	10	10	6	6	7	7	8	8	8	9	9	9	D. EDPYMES
E. CAJAS RURALES	0	0	0	5	5	5	5	5	5	5	6	6	6	E. CAJAS RURALES
F. BANCO DE LA NACIÓN ^{2/}	86	87	89	90	91	98	101	102	103	104	107	110	113	F. BANCO DE LA NACIÓN ^{2/}
G. AGROBANCO ^{3/}	40	40	41	24	18	18	18	30	30	29	29	28	26	G. AGROBANCO ^{3/}
TOTAL	1 559	1 560	1 564	1 543	1 549	1 554	1 565	1 577	1 595	1 609	1 610	1 618	1 617	TOTAL
- Moneda nacional	1 457	1 459	1 462	1 450	1 459	1 469	1 481	1 493	1 507	1 519	1 519	1 526	1 521	- Moneda nacional
- Moneda extranjera	101	101	102	93	90	85	85	84	88	90	91	92	96	- Moneda extranjera

1/ cifras preliminares.

2/ Solo considera los créditos de consumo e hipotecario.

3/ No considera los créditos a las demás empresas del Sistema Financiero.

Fuente: SBS y AFP.

Elaboración: BCRP - Sucursal Iquitos.

Anexo Nº 18

UCAYALI: TASA DE MOROSIDAD ^{1/}
(En porcentaje)

ENTIDADES FINANCIERAS	2017											2018			ENTIDADES FINANCIERAS
	Mar.	Abr.	May.	Jun.	Jul.	Ago.	Set.	Oct.	Nov.	Dic.	Ene.	Feb.	Mar.		
Banca Múltiple	9,1	10,0	10,1	10,0	9,9	9,5	9,4	9,7	9,8	9,9	10,1	9,9	9,8	Banca Múltiple	
Empresas Financieras	6,3	6,7	7,0	7,1	7,0	6,7	5,8	5,3	4,8	4,9	4,5	4,8	5,0	Empresas Financieras	
Cajas Municipales	5,7	6,1	6,3	6,3	6,4	6,6	6,8	6,3	6,6	5,9	6,3	6,5	6,1	Cajas Municipales	
Cajas Rurales de Ahorro y Crédito	-	-	-	4,4	5,2	5,0	5,0	4,7	4,4	4,1	4,3	4,2	4,4	Cajas Rurales de Ahorro y Crédito	
EDPYMEs	7,9	9,2	10,5	12,8	10,1	9,3	6,4	5,4	6,3	6,6	8,5	9,9	10,5	EDPYMEs	
Banco de la Nación ^{2/}	2,3	2,3	2,5	2,6	2,6	2,4	2,4	2,5	2,6	2,6	2,4	2,3	2,3	Banco de la Nación ^{2/}	
Agrobanco ^{3/}	1,5	1,4	1,4	2,8	4,9	8,5	10,9	-	-	-	-	-	-	Agrobanco ^{3/}	
TOTAL	7,8	8,5	8,6	8,6	8,6	8,3	8,2	8,3	8,4	8,3	8,5	8,3	8,2	TOTAL	

1/ cifras preliminares, calculada en base a: (créditos vencidos + créditos en cobranza judicial) / colocaciones brutas.

2/ Solo considera los créditos de consumo e hipotecario.

3/ No considera los créditos a las demás empresas del Sistema Financiero.

Fuente: SBS y AFP.

Elaboración: BCRP - Sucursal Iquitos.