

BANCO CENTRAL DE RESERVA DEL PERÚ
SUCURSAL IQUITOS



UCAYALI: Síntesis de Actividad Económica
FEBRERO 2018¹

Departamento de Estudios Económicos

¹ En el presente informe participaron Arnulfo Cumbicus y Mario López.

ÍNDICE

	<i>Página</i>
RESUMEN EJECUTIVO.....	2
I. ACTIVIDAD PRODUCTIVA.....	5
1. Actividad primaria.....	5
1.1. Sector agropecuario.....	5
1.2. Sector pesca	6
2. Otros indicadores sectoriales.....	9
2.1. Sector manufactura.....	9
2.2. Arribos de turistas a los establecimientos de hospedaje.....	10
II. ASPECTOS LABORALES.....	10
1. Empleo	10
III. SECTOR EXTERNO.....	11
1. Exportaciones.....	11
IV. CRÉDITO Y DEPÓSITOS.....	12
1. Crédito.....	12
V. EJECUCIÓN DEL PRESUPUESTO DE GASTOS DEL GOBIERNO GENERAL.....	15
2. Inversión pública	16
VI. ANEXOS.....	18

RESUMEN EJECUTIVO

Principales hechos de importancia

- Los sectores **minería y agropecuario** crecieron en 7,8 por ciento y 6,4 por ciento, interanual en febrero, respectivamente; mientras que pesca disminuyó en 51,4 por ciento interanual.
- En **otros indicadores** de actividad económica avanzaron créditos de consumo (10,6 por ciento), crédito hipotecario (5,8 por ciento) y crédito total (4,2 por ciento); pero disminuyó la inversión pública (-72,8 por ciento), manufactura (-0,7 por ciento) y el empleo en empresas privadas formales de 10 y más trabajadores en Pucallpa (-7,2 por ciento).

Actividad primaria

- La actividad **agropecuaria** registró un crecimiento de 6,4 por ciento interanual en febrero, inducido por el resultado positivo del sub-sector agrícola, favorables factores climáticos, presencia de lluvias con anomalías positivas y ausencia de plagas, con ello, en el periodo enero-febrero acumuló un aumento de 13,3 por ciento.
- El sector **pesca** disminuyó en 51,4 por ciento interanual en febrero, debido a la escasez de peces en los espejos de aguas naturales, lo cual, originó un menor desembarque de pescado para consumo humano directo en los estados fresco y seco salado, con ello, en el periodo enero-febrero acumuló una caída de 48,1 por ciento.
- El sector **minería** avanzó en 7,8 por ciento interanual en febrero, impulsado por la mayor producción de gas natural en el lote 31-C; en tanto que la producción de líquidos de gas natural se mantuvo estable; mientras la producción de petróleo crudo en el lote 131 registró una disminución de 10,2 por ciento; con ello, en el periodo enero-febrero, el sector minería acumuló un crecimiento de 4,8 por ciento, explicado por la mayor producción de gas natural.

Otros indicadores de actividad económica

- La **manufactura** disminuyó en 0,7 por ciento interanual en febrero, inducida por los resultados negativos de la industria primaria, pero en el periodo enero-febrero creció en 1,5 por ciento interanual, impulsada por el dinamismo de la industria no primaria.
- El número de **arribos de turistas a establecimientos de hospedaje** se contrajo 2,4 por ciento en enero, debido al menor dinamismo del turismo interno; mientras el turismo receptivo registró un crecimiento de 3,1 por ciento.
- El **empleo** en empresas privadas formales de 10 y más trabajadores en Pucallpa disminuyó en 7,2 por ciento interanual en febrero, debido al menor requerimiento de trabajadores en todas las cinco ramas de actividad económica, en particular servicios, con ello, en el periodo enero-febrero acumuló una caída de 6,7 por ciento.
- El **crédito total** se incrementó en 4,2 por ciento interanual en febrero, a S/ 1 618 millones; asimismo, los **créditos de consumo e hipotecario** crecieron 10,6 por ciento y 5,8 por ciento interanual, respectivamente; y el tipo empresas avanzó en 0,6 por ciento interanual.
- La **inversión pública** disminuyó en 72,8 por ciento interanual en febrero, debido a la menor ejecución de obras de los tres niveles de gobierno, en los casos del gobierno nacional y regional por el menor devengado en mejoramiento de carreteras nacionales y departamentales, respectivamente.
- Los proyectos con mayor monto devengado por nivel de gobierno son los siguientes: el **gobierno nacional** devengó S/ 2,9 millones en la rehabilitación y mejoramiento de la carretera Puerto Bermúdez-San Alejandro: tramo 3: el **gobierno regional** no realizó proyectos de gran envergadura; y los **gobiernos locales** destinaron S/ 1,1 millones en el mejoramiento de los jirones Dos de Mayo y Francisco del Aguila, en el distrito de Yarinacocha.

- En el periodo enero-febrero, la inversión pública registró una disminución de 62,5 por ciento, explicada por la menor ejecución de obras del gobierno nacional y regional; mientras la inversión de los gobiernos locales se incrementó en 13,0 por ciento.

Cuadro N° 1
UCAYALI: OTROS INDICADORES DE ACTIVIDAD ECONÓMICA
 (Variación % respecto a similar mes del año anterior)

	Set.17	Oct.17	Nov.17	Dic.17	Ene.18	Feb.18
Producción industrial 1/	↑ 13,2	↑ 20,1	↑ 19,2	↑ 3,3	↓ -13,6	↓ -0,7
Arribos a los establecimientos de hospedaje	↓ -15,5	↓ -3,8	↓ -4,7	↑ 6,3	↓ -2,4	-
Empleo formal urbano 2/	↓ -8,3	↓ -8,1	↑ 8,6	↓ -8,5	↓ -6,2	↓ -7,2
Crédito total	↑ 4,4	↑ 4,8	↑ 4,2	↑ 4,8	↑ 5,3	↑ 4,2
Créditos de consumo	↑ 15,3	↑ 14,3	↑ 13,8	↑ 13,4	↑ 13,6	↑ 10,6
Crédito hipotecario	↑ 13,9	↑ 6,9	↑ 7,0	↑ 6,5	↑ 6,2	↑ 5,8
Inversión pública 1/	↑ 10,9	↑ 11,1	↓ -20,6	↓ -20,2	↓ -23,1	↓ -72,8

1/ En términos reales.

2/ En empresas de 10 a más trabajadores situadas en la ciudad de Pucallpa.

Fuentes: SBS y AFP, MTPE, MEF, DIRCETUR y DIREPRO.

Elaboración: BCRP, Sucursal Iquitos. Departamento de Estudios Económicos.

I. ACTIVIDAD PRODUCTIVA

1. Actividad primaria

1.1. Sector agropecuario

- La actividad agropecuaria registró un crecimiento de 6,4 por ciento interanual en febrero, explicado por el resultado positivo del sub-sector agrícola, factores climáticos favorables y ausencia de plagas, enfermedades y de daños por fenómenos climáticos
- En el periodo enero-febrero la actividad agropecuaria creció en 13,3 por ciento interanual, debido al resultado positivo del sub-sector agrícola y presencia de lluvias con anomalías positivas para el desarrollo vegetativo de los cultivos.

Cuadro N° 2
UCAYALI: PRODUCCIÓN DE PRINCIPALES PRODUCTOS AGROPECUARIOS ^{1/}
(Toneladas)

Sub-sectores	Estructura Porcentual 2016 ^{2/}	Febrero			Enero - Febrero				
		2017	2018	Var. % Contribución ^{3/}	2017	2018	Var. % Contribución ^{3/}		
AGRÍCOLA	84,3			12,4	10,5		15,9	13,6	
Orientado a la industria	30,3			41,1	11,0		43,5	12,5	
Caña de azúcar	0,2	1 456	926	-36,4	-0,1	2 989	1 856	-37,9	-0,1
Palma aceitera	16,0	18 039	24 132	33,8	5,3	36 592	47 787	30,6	5,2
Maíz amarillo duro	3,9	3 347	2 763	-17,4	-1,1	7 314	6 397	-12,5	-0,9
Cacao	10,1	320	801	150,3	6,8	606	1 721	184,0	8,3
Orientado al mercado interno	54,0			-0,9	-0,5			2,0	1,1
Arroz cáscara	5,1	3 217	2 720	-15,4	-1,1	5 401	5 420	0,4	0,0
Yuca	9,3	10 967	7 120	-35,1	-3,6	18 206	15 549	-14,6	-1,3
Plátano	20,6	24 078	26 319	9,3	2,1	48 933	51 689	5,6	1,4
Naranja	0,8	1 021	1 162	13,8	0,2	1 884	2 041	8,3	0,1
Papaya	3,0	4 813	4 777	-0,7	0,0	9 608	8 725	-9,2	-0,4
Otros	15,2	13 126	14 911	16,9	1,9	24 744	26 914	11,2	1,3
PECUARIO	15,7			-25,8	-4,1			-2,1	-0,3
Carne de aves ^{4/}	9,1	805	583	-27,6	-2,4	1 116	1 334	19,5	1,2
Carne de porcino ^{4/}	1,0	89	35	-61,2	-0,5	180	121	-33,1	-0,3
Carne de vacuno ^{4/}	1,4	145	133	-8,2	-0,1	294	301	2,4	0,0
Huevos	2,8	413	302	-26,8	-1,0	825	579	-29,8	-1,1
Leche	1,4	615	553	-10,1	-0,1	1 295	1 196	-7,6	-0,1
SECTOR AGROPECUARIO	100,0			6,4	6,4			13,3	13,3

1/ Cifras preliminares.

2/ A precios de 2007.

3/ En base a la estructura porcentual de similar periodo de 2017.

4/ Peso neto.

Fuente: DRAU y MINAGRI.

Elaboración: BCRP, Sucursal Iquitos. Departamento de Estudios Económicos.

- El sub-sector agrícola registró una expansión de 12,4 por ciento interanual en febrero, explicada por la mayor producción de cacao, palma aceitera y plátano; el caso de cacao se explicó por la presencia de lluvias que mejoraron la floración y fructificación, más plantaciones en producción y labores culturales favorables como abono y poda; en el caso de palma aceitera influyeron las nuevas plantaciones en producción, junto con las antiguas, para abastecer las plantas procesadoras; y el caso del plátano de vinculó al mejor periodo de cosechas en época de creciente de los ríos; con ello, en el periodo enero-febrero acumuló un crecimiento de 15,9 por ciento, explicado por la mayor producción de cacao, palma aceitera y plátano.

- El sub-sector pecuario cayó en 25,8 por ciento interanual en febrero, debido a la menor producción de carne (aves, porcino y vacuno), huevos y leche; con ello, en el periodo enero-febrero acumuló una caída de 2,1 por ciento, inducida por la menor producción de carne de aves, huevos y leche.
- En la campaña 2017-2018, periodo agosto-febrero, las áreas sembradas aumentaron en 4,7 por ciento (949 hectáreas más) frente a similar periodo de la campaña anterior, debido a la presencia de lluvias y disponibilidad agua en quebradas para bajo riego y de plántones.

Cuadro N° 3
UCAYALI: SUPERFICIE SEMBRADA 1/
(Hectáreas)

	Campaña Agrícola ^{2/}		Variación	
	2016/2017	2017/2018	Absoluta	Porcentual
CULTIVOS TRANSITORIOS	17 331	17 367	36	0,2
Arroz cáscara	6 822	6 671	-151	-2,2
Maíz amarillo	6 154	6 315	161	2,6
Piña	18	56	38	211,1
Yuca	3 788	3 935	147	3,9
Frijol grano seco	138	9	-129	-93,5
Frijo chichlayo	0	0	0	-
Otros	411	381	-30	-7,3
CULTIVOS PERMANENTES	2 794	3 707	913	32,7
Palma aceitera	123	69	-54	-43,9
Papaya	141	337	196	139,0
Plátano	1 112	1 371	259	23,3
Café	39	308	269	689,7
Otros	1 379	1 622	243	17,6
Total	20 125	21 074	949	4,7

1/ Cifras preliminares.

2/ De agosto a febrero.

Fuente: DRAU.

Elaboración: BCRP, Sucursal Iquitos. Departamento de Estudios Económicos

1.2 Sector pesca

- El sector pesca disminuyó en 51,4 por ciento interanual en febrero, debido a la escasez de peces como bagre, ractacara, palometa, sardina, entre otras, en los espejos de aguas naturales, lo cual, originó un menor desembarque de pescado para consumo humano directo.
- En el periodo enero-febrero el sector pesca acumuló una caída de 48,1 por ciento, explicada, por el menor desembarque de pescado para consumo humano, en fresco y seco salado.

Cuadro N° 4
UCAYALI: PRODUCCIÓN PESQUERA 1/
(Toneladas)

	Febrero		Var. %	Enero - Febrero		Var. %
	2017	2018		2017	2018	
Consumo Humano	313	150	-52,1	764	385	-49,6
Fresco	154	97	-37,0	328	288	-12,2
Bagre	3	1	-66,7	13	2	-84,6
Ractacara	5	0	-100,0	17	9	-47,1
Boquichico	13	20	53,8	46	61	32,6
Palometa	3	1	-66,7	5	2	-60,0
Chiu Chiu	13	15	15,4	25	45	80,0
Sardina	2	1	-50,0	5	2	-60,0
Otras especies	115	59	-48,7	217	167	-23,0
Seco salado	159	53	-66,7	436	97	-77,8
SECTOR PESCA 1/			-51,4			-48,1

1/ A precios de 2007. Cifras preliminares.

Fuente: DIREPRO.

Elaboración: BCRP, Sucursal Iquitos. Departamento de Estudios Económicos.

1.3 Sector Minería.

- La producción fiscalizada de hidrocarburos creció 7,8 por ciento interanual en febrero, debido a la mayor producción de gas natural; en tanto la de líquidos de gas natural en el lote 31-C se mantuvo estable; mientras la producción de petróleo crudo disminuyó en 10,2 por ciento.
- En el periodo enero-febrero de 2018, la producción fiscalizada de hidrocarburos se incrementó en 4,8 por ciento, debido a la mayor producción de gas natural en el lote 31-C.

Cuadro N° 5
UCAYALI: PRODUCCIÓN DE HIDROCARBUROS 1/
 (Variación % real respecto a similar periodo del año anterior)

Hidrocarburos	Estructura		Febrero			Enero - Febrero				
	Porcentual	2016 2/	2017	2018	Var. %	Contribución 3/	2017	2018	Var. %	Contribución 3/
Líquidos de GN (miles barriles)	29,6	36	36	0,0	0,0	0,0	75	73	-2,7	-0,7
Petróleo (miles de barriles)	59,0	88	79	-10,2	-7,4	-7,4	176	167	-5,1	-3,7
Gas natural (millones de pies cúbicos)	11,4	40	576	1 340,0	15,3	15,3	44	693	1 475,0	9,2
SECTOR MINERÍA 2/	100,0				7,8	7,8			4,8	4,8

1/ Cifras preliminares.

2/ A precios de 2007.

3/ En base a la estructura porcentual de similar periodo de 2017.

Fuente: Perúpetro S.A.

Elaboración: BCRP, Sucursal Iquitos. Departamento de Estudios Económicos.

Gráfico N° 1
UCAYALI: PRODUCCIÓN DE HIDROCARBUROS
 (Var % respecto similar periodo del año anterior)

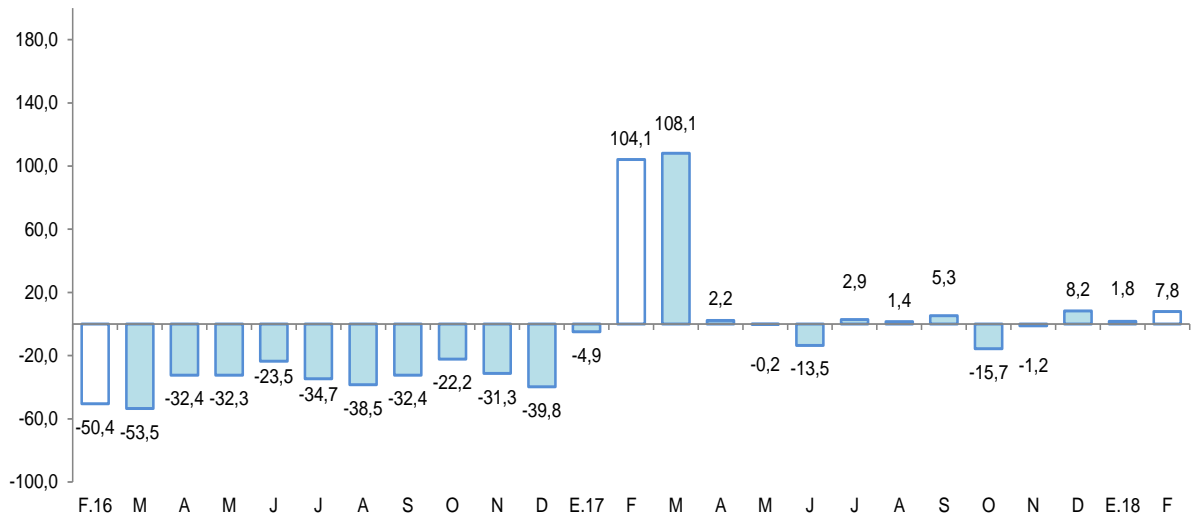

Fuente: Perúpetro S.A.

Elaboración: BCRP, Sucursal Iquitos. Departamento de Estudios Económicos.



Gráfico N° 2
UCAYALI: PRODUCCIÓN DE LÍQUIDOS GAS NATURAL
 (Var. % respecto a similar periodo del año anterior)

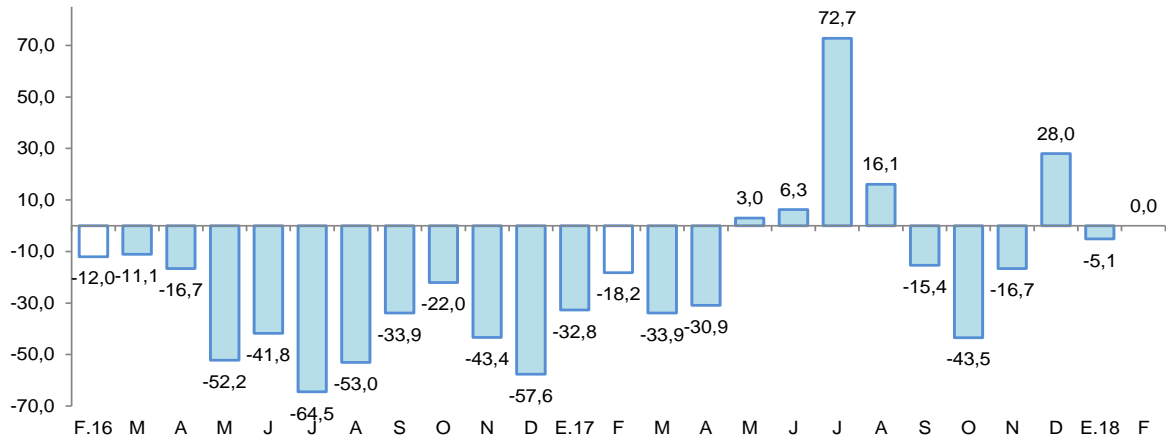

Fuente: Perupetro S.A.
 Elaboración: BCRP, Sucursal Iquitos. Departamento de Estudios Económicos.

Gráfico N° 3
UCAYALI: PRODUCCIÓN DE GAS NATURAL
 (Var % respecto similar período del año anterior)

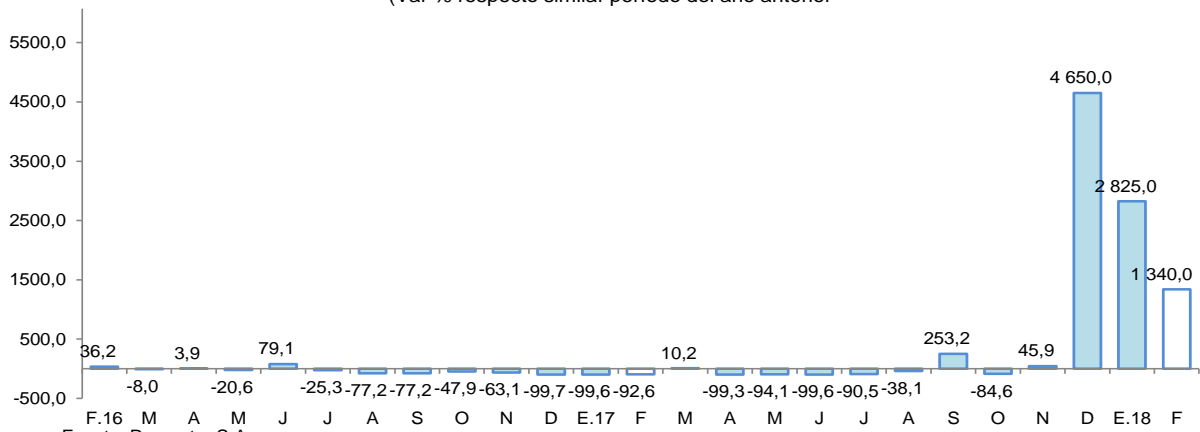

Fuente: Perupetro S.A.
 Elaboración: BCRP, Sucursal Iquitos. Departamento de Estudios Económicos.

Gráfico N° 4
UCAYALI: PRODUCCIÓN DE PETROLEO CRUDO
 (Var % respecto similar período del año anterior)

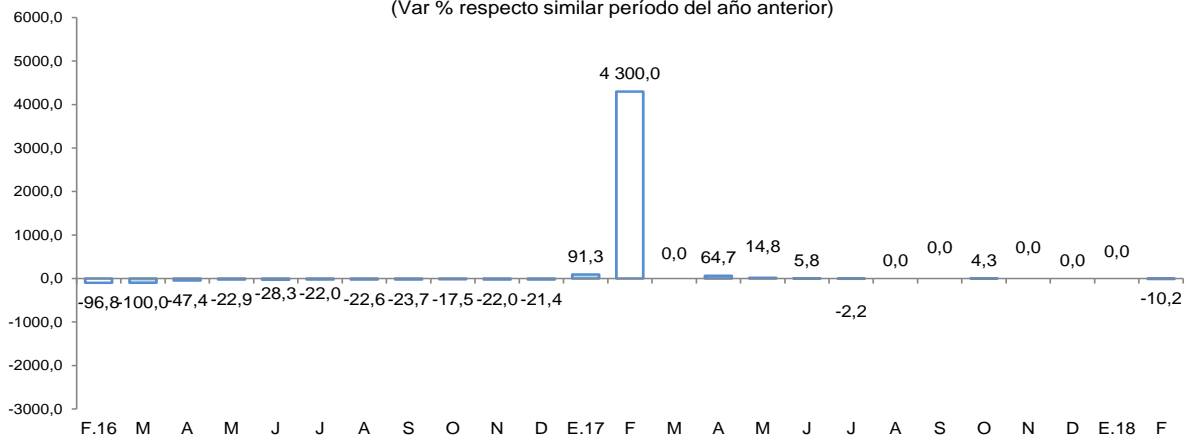

Fuente: Perupetro S.A.
 Elaboración: BCRP, Sucursal Iquitos. Departamento de Estudios Económicos.



2. Otros indicadores sectoriales

2.1 Sector manufactura

- La manufactura registró una disminución de 0,7 por ciento interanual en febrero, explicada por el resultado negativo de la industria primaria.
- En el periodo enero-febrero de 2018, la manufactura acumuló un crecimiento de 1,5 por ciento interanual, inducida por el resultado negativo de la industria primaria.
- La industria primaria disminuyó en 84,5 por ciento interanual en febrero, inducida por la menor producción de refinados de petróleo crudo y por la escasez de materia prima.

Cuadro N° 6
UCAYALI: ÍNDICE DE VOLUMEN FÍSICO MANUFACTURERO 1/
 (Var. % real respecto a similar periodo del año anterior)

Ramas de actividad	Estructura Porcentual 2015 ^{2/}	Febrero		Enero - Febrero	
		Var. %	Contribución ^{3/}	Var. %	Contribución ^{3/}
MANUFACTURA PRIMARIA	17,5	-84,5	-9,5	-85,8	-10,3
Refinación de petróleo	17,5	-84,5	-9,5	-85,8	-10,3
MANUFACTURA NO PRIMARIA	82,5	9,9	8,8	13,4	11,8
Bebidas malteadas	68,1	0,9	0,6	2,0	1,4
Bebidas gaseosas	3,1	94,7	1,6	91,5	1,5
Madera aserrada	6,1	84,0	9,8	111,8	9,6
Triplay	2,5	-5,7	-0,2	-3,6	-0,1
Calaminas, barillas lisas y corrugadas	2,6	-54,3	-0,2	-55,8	-0,2
Clavos para madera	0,1	-	-	-	-
SECTOR MANUFACTURA	100,0	-0,7	-0,7	1,5	1,5

1/ Cifras preliminares.

2/ A precios de 2007.

3/ En base a la estructura porcentual de similar periodo de 2016.

Fuente: DIREPRO y Empresas.

Elaboración: BCRP, Sucursal Iquitos. Departamento de Estudios Económicos.

- La industria no primaria creció 9,9 por ciento interanual en febrero, debido a la mayor producción de madera aserrada, bebidas gaseosas y bebidas malteadas, con lo cual, en el periodo enero-febrero acumuló un crecimiento de 13,4 por ciento interanual, explicado por el aumento de producción de madera aserrada, bebidas gaseosas y bebidas malteadas.

Gráfico N° 5
UCAYALI: IVF MANUFACTURA NO PRIMARIA
 (Var. % real respecto a similar periodo del año anterior)

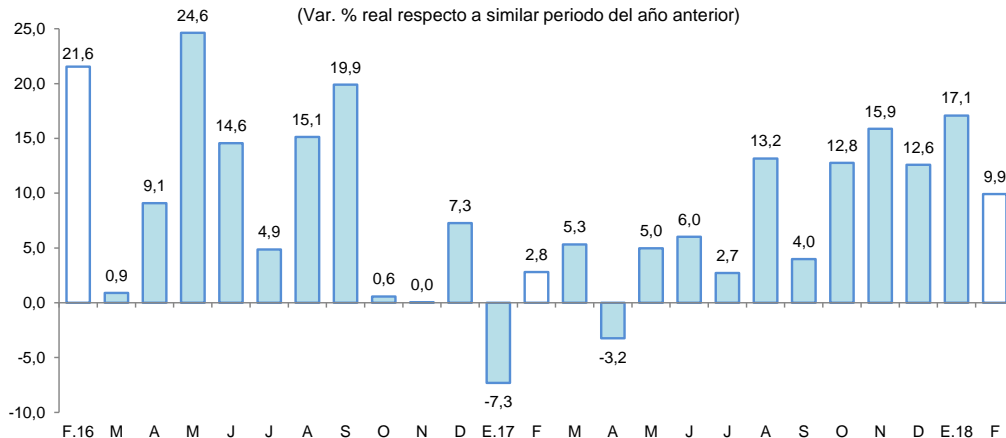

Fuente: DIREPRO y Empresas.

Elaboración: BCRP, Sucursal Iquitos. Departamento de Estudios Económicos.



2.2 Arribos de turistas a los establecimientos de hospedaje

- Según cifras del MINCETUR, el número de arribos de turistas a los establecimientos de hospedaje disminuyó en 2,4 por ciento interanual en enero. El turismo interno se contrajo en 2,6 por ciento; mientras el receptivo (turistas extranjeros) aumentó en 3,1 por ciento.

Gráfico N° 6
UCAYALI: ARRIBOS A ESTABLECIMIENTOS DE HOSPEDAJE
(Variación %)

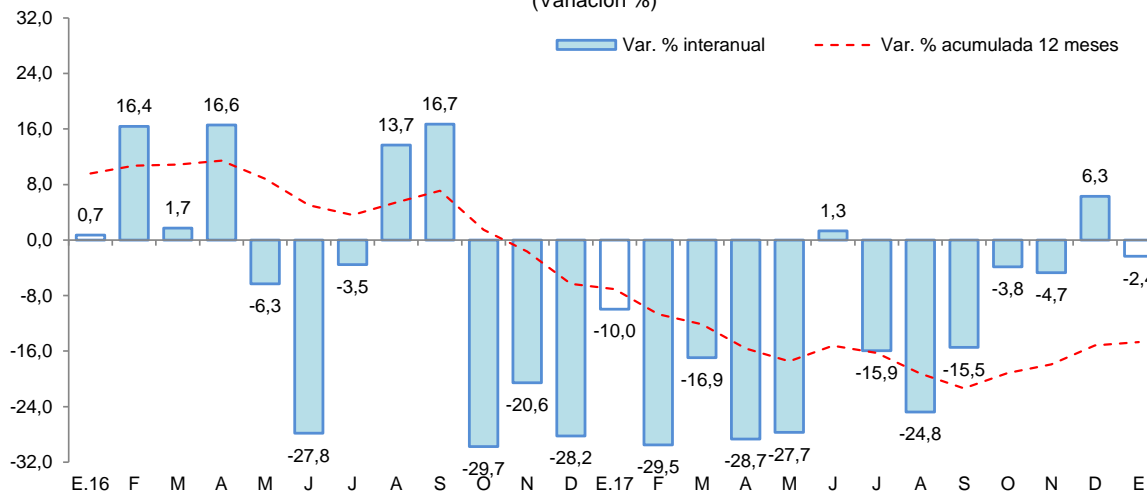

Fuente: MINCETUR.

II. ASPECTOS LABORALES

1. Empleo

- El empleo en empresas privadas formales de 10 y más trabajadores en Pucallpa registró una disminución de 7,2 por ciento interanual en febrero, explicada por el menor requerimiento de personal en las cinco ramas de actividad económica explicativas, en particular servicios (-18,0 por ciento) y transporte (-7,3 por ciento).

Cuadro N° 7
PUCALLPA: ÍNDICE MENSUAL DE EMPLEO EN EMPRESAS PRIVADAS FORMALES DE 10 A MÁS TRABAJADORES, POR RAMA DE ACTIVIDAD^{1/}
(Octubre 2010=100)

Rama de Actividad	Febrero			Enero - Febrero		
	2017	2018	Var. %	2017	2018	Var. %
Primaria ^{2/}	44,5	42,9	-3,7	45,7	42,7	-6,7
Manufactura	76,2	71,8	-5,7	74,0	71,4	-3,5
Comercio	92,6	91,7	-1,0	92,8	92,1	-0,8
Transporte y Comunicaciones	119,6	110,9	-7,3	123,8	108,7	-12,2
Servicios ^{3/}	73,2	60,1	-18,0	73,7	61,7	-16,3
Total	78,1	72,4	-7,2	77,9	72,6	-6,7

Nota: La información corresponde al primer día de cada mes.

^{1/} Cifras preliminares.

^{2/} Conformada por las subramas agricultura, pesca e hidrocarburos.

^{3/} Conformada por las subramas servicios prestados a empresas, restaurantes y hoteles, establecimientos financieros, enseñanza, servicios sociales y comunales; y electricidad, gas y agua.

Fuente: M TPE – Encuesta Nacional de Variación Mensual del Empleo (ENVME).

- En el periodo enero-febrero el empleo acumuló, en promedio, una disminución de 6,7 por ciento interanual, explicada por el menor requerimiento de trabajadores en las cinco ramas de actividad económica, en particular servicios (-16,3 por ciento) y transporte (-12,2 por ciento).

Gráfico N° 7

PUCALLPA: EMPLEO FORMAL URBANO EN EMPRESAS DE 10 A MÁS TRABAJADORES
(Var. % respecto a similar periodo del año anterior)

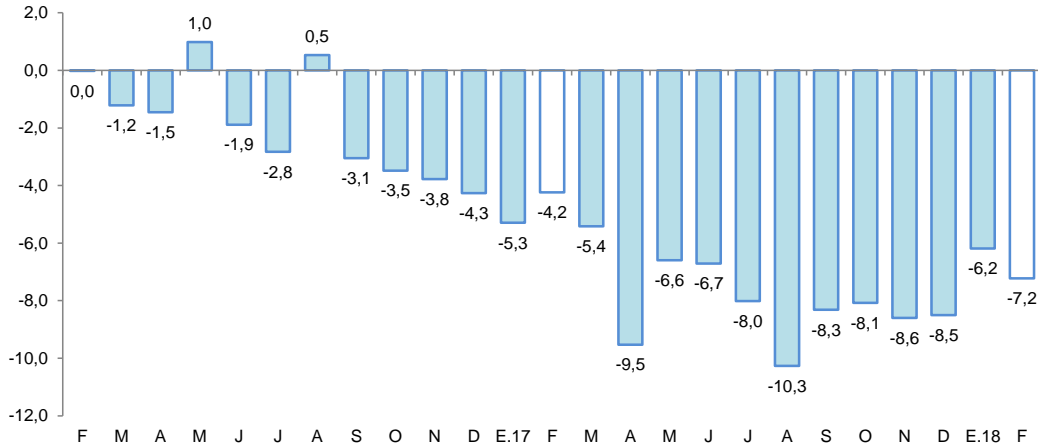

Fuente: MTPE – Encuesta Nacional de Variación Mensual del Empleo (ENVME).

III. SECTOR EXTERNO

1. Exportaciones

- Las exportaciones totalizaron US\$ 2,4 millones en febrero, menores en 7,7 por ciento frente a similar mes del año anterior, debido a los menores volúmenes exportados de madera aserrada.
- En el periodo enero-febrero de 2018, las exportaciones acumularon una disminución de 6,7 por ciento interanual, explicada por las menores ventas de madera.

Cuadro N° 8

UCAYALI: EXPORTACIONES POR GRUPO DE PRODUCTOS ^{1/}
(Valor FOB en millones de US\$)

TIPO	Estructura % 2017	Febrero			Enero-Febrero		
		2017	2018	Var. %	2017	2018	Var. %
PRODUCTOS NO TRADICIONALES	100,0	2,6	2,4	-7,7	4,5	4,2	-6,7
Agropecuarios	12,4	0,1	0,3	200,0	0,2	0,6	200,0
Pesqueros	0,2	0,0	0,0	-	0,0	0,0	-
Maderas	83,0	2,3	2,0	-13,0	4,0	3,4	-15,0
Otros no tradicionales	4,4	0,2	0,1	-50,0	0,2	0,2	0,0
OTRAS EXPORTACIONES	0,0	0,0	0,0	-	0,0	0,0	-
TOTAL	100,0	2,6	2,4	-7,7	4,5	4,2	-6,7

1/ Cifras preliminares.

Fuente: SUNAT.

Elaboración: BCRP, Sucursal Iquitos. Departamento de Estudios Económicos.

- Las exportaciones de productos no tradicionales totalizaron US\$ 2,4 millones en febrero 2018, menores en 7,7 por ciento frente a similar mes del año anterior, debido a las menores ventas de maderas como madera aserrada y otros productos acabados (molduras).
- En el periodo enero-febrero, los principales mercados de destino fueron: China (adquirió el 35,0 por ciento del valor total de los productos exportados), Francia (12,7 por ciento), República Dominicana (8,8 por ciento), Estados Unidos (8,2 por ciento) y Holanda (7,8 por ciento); China

compró tablillas y madera aserrada; Francia (molduras y tablillas); República Dominicana (madera aserrada); Estados Unidos (tablillas y bloques); y Holanda (cacao en grano).

IV. CRÉDITO Y DEPÓSITOS

1. Crédito

- El crédito se incrementó en 4,2 por ciento interanual en febrero. En la banca múltiple, que canaliza el 66,2 por ciento del total, el crédito creció en 0,8 por ciento interanual; y en las instituciones no bancarias aumentó en 12,2 por ciento. Al finalizar el mes, el crédito registró un saldo de S/ 1 618 millones, de los cuales, el 94,3 por ciento, es decir, S/ 1 526 millones, se encuentra colocado en moneda nacional.

Cuadro N° 9

UCAYALI: CRÉDITO (NOMINAL SBS) - FEBRERO 2018

En millones de soles

	Estructura % Feb-18	Febrero		Var.% Nominal
		2017	2018	Feb-18 / Feb-17
Banco de la Nación	6,8	85	110	28,5
Agrobanco	1,7	40	28	-29,5
Banca Múltiple	66,2	1 063	1 072	0,8
Instituciones No Bancarias	25,2	364	408	12,2
Financieras	7,8	122	127	4,0
Cajas Municipales	16,5	231	267	15,3
Cajas Rurales	0,4	0	6	-
Edpymes	0,6	11	9	-14,3
Arrendamiento Financiero	0,0	0	0	-
TOTAL	100,0	1 552	1 618	4,2
Empresas	58,0	933	938	0,6
Personas	42,0	619	679	9,8
Consumo	35,2	515	569	10,6
Hipotecario	6,8	104	110	5,8
MN	94,3	1 453	1 526	5,0
ME	5,7	100	92	-7,5
ME (Mill. US\$)		31	28	-7,5

Fuente: SBS y AFP

Elaboración: BCRP, Sucursal Iquitos. Departamento de Estudios Económicos.

- Según tipo de crédito, destaca el crecimiento del segmento personas, principalmente el tipo consumo (10,6 por ciento).
- El ratio crédito/depósitos pasó de 2,35 en febrero 2017 a 2,29 en febrero de 2018, es decir, disminuyó en 0,06 puntos porcentuales; además, un ratio mayor que la unidad indica que Ucayali es un demandante neto de crédito.

Gráfico N° 8
UCAYALI: EVOLUCIÓN DEL CRÉDITO
 (Var. % respecto a similar mes del año anterior)

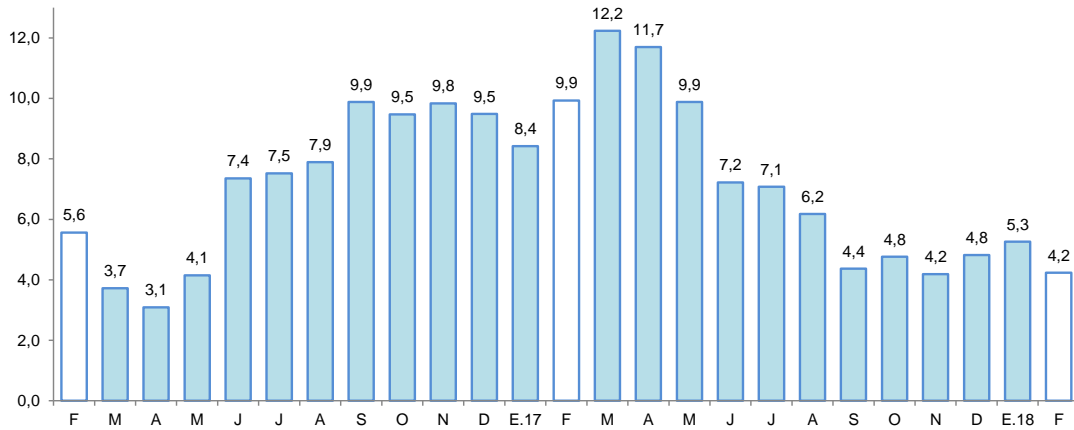

Fuente: SBS y AFP.

- Por tipo de moneda, el crédito en moneda nacional aumentó en 5,0 por ciento; mientras en moneda extranjera cayó en 7,5 por ciento; con ello, la participación relativa del crédito en moneda nacional (94,3 por ciento del total) se incrementó en 0,7 puntos porcentuales, en deterioro de la participación del crédito en moneda extranjera (5,7 por ciento).

Gráfico N° 9
UCAYALI: EVOLUCIÓN DEL CRÉDITO POR TIPO DE MONEDA
 (Var. % respecto a similar mes del año anterior)

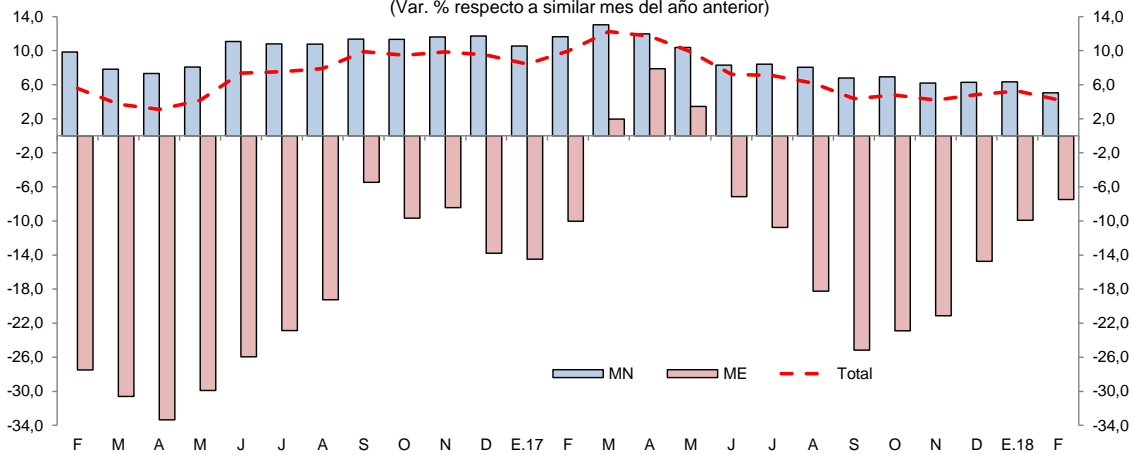

Fuente: SBS y AFP.

- La mayor participación relativa en los créditos, la tiene el Banco de Crédito (21,9 por ciento), Banco Continental (18,6 por ciento), Scotiabank (8,9 por ciento), Interbank (7,3 por ciento), Banco de la Nación (6,8 por ciento) y CMAC de Piura (6,6 por ciento), que en conjunto intermediaron el 70,1 por ciento del total.
- La tasa de morosidad en febrero de 2018 fue de 8,3 por ciento, mayor en 0,4 puntos porcentuales a la obtenida en similar mes del año anterior. La tasa de morosidad en las cajas municipales (6,5 por ciento) se mantuvo estable interanual; pero, en la banca múltiple (9,9 por ciento) se incrementó en 0,8 puntos porcentuales interanual.



Gráfico N° 10

UCAYALI: TASA DE MOROSIDAD ^{1/}
(Porcentaje)

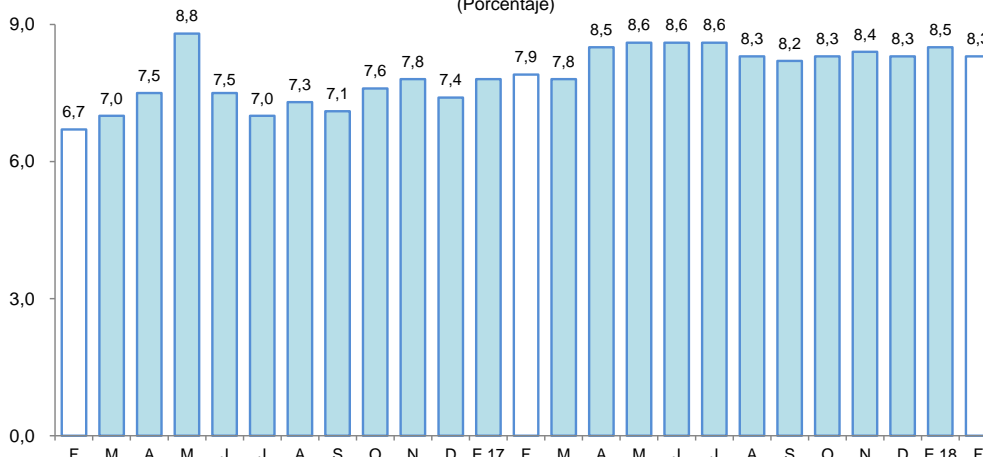

^{1/} preliminar, calculado en base a: (créditos vencidos + créditos en cobranza judicial) / colocaciones brutas.
Fuente: SBS y AFP.

2. Depósitos

- Los depósitos crecieron en 7,1 por ciento interanual en febrero, a S/ 708 millones, impulsados por la expansión de los depósitos de ahorro (14,4 por ciento), a plazo (3,5 por ciento) y a la vista (1,5 por ciento). Por tipo de moneda, los depósitos en soles crecieron 10,6 por ciento, mientras en dólares disminuyeron en 12,9 por ciento.

Cuadro N° 10

UCAYALI: DEPÓSITO (NOMINAL SBS) - FEBRERO 2018

En millones de soles

	Estructura % Feb-18	Febrero		Var.% Nominal
		2017	2018	Feb-18 / Feb-17
Banco de la Nación	17,9	108	127	17,4
Banca Múltiple	70,2	480	497	3,5
Instituciones No Bancarias	11,9	73	85	15,1
Financieras	1,4	8	10	15,2
Cajas Municipales	10,6	65	75	15,0
Cajas Rurales	0,0	0	0	-
TOTAL	100,0	661	708	7,1
Vista	37,7	263	267	1,5
Ahorro	43,1	267	305	14,4
A plazo	19,2	131	136	3,5
MN	88,0	563	623	10,6
ME	12,0	98	85	-12,9
ME (Mill. US\$)		30	26	-12,8

Fuente: SBS y AFP

Elaboración: BCRP, Sucursal Iquitos. Departamento de Estudios Económicos.

- Las captaciones de la banca múltiple crecieron en 3,5 por ciento; y en las instituciones no bancarias aumentaron en 15,1 por ciento. La banca múltiple alcanzó una participación relativa de 70,2 por ciento en la liquidez total; el Banco de la Nación tiene el 17,9 por ciento, y las instituciones no bancarias el 11,9 por ciento restante.

Gráfico N° 11

UCAYALI: EVOLUCIÓN DE LOS DEPÓSITOS
(Var. % respecto a similar mes del año anterior)

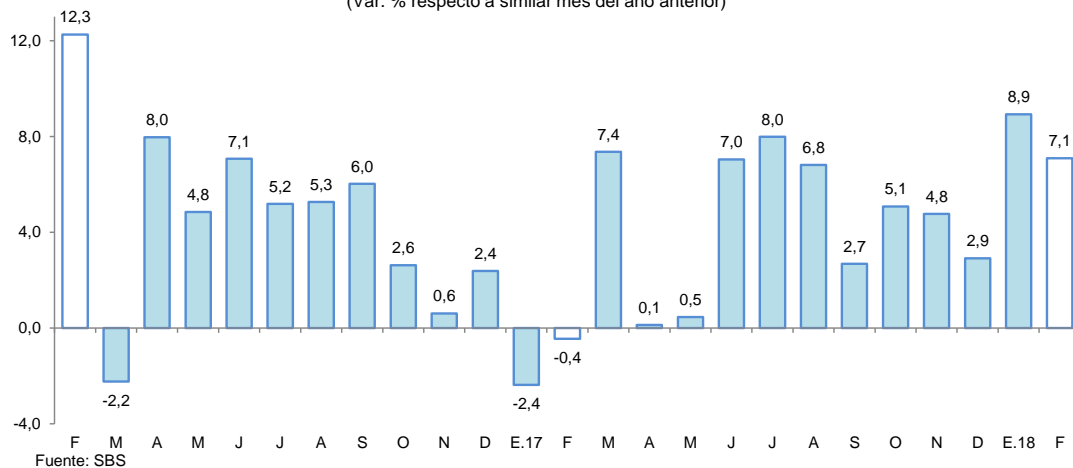

- La mayor participación en el total de los depósitos la tienen el Banco Continental (26,8 por ciento), Banco de Crédito (23,0 por ciento), Banco de la Nación (17,9 por ciento), Scotiabank (8,8 por ciento) e Interbank (7,7 por ciento), los cuales en conjunto captan el 84,2 por ciento del total.
- La dolarización de la liquidez fue de 12,0 por ciento, menor en 2,8 puntos porcentuales a la tasa registrada en febrero de 2017. El aumento de la liquidez en moneda nacional se asoció a los mayores depósitos de ahorro, a la vista y a plazo; y la menor liquidez en moneda extranjera, se explicó por los menores depósitos a la vista y a plazo.

Gráfico N° 12

UCAYALI: EVOLUCIÓN DE LOS DEPÓSITOS POR TIPO DE MONEDA
(Var. % respecto a similar mes del año anterior)

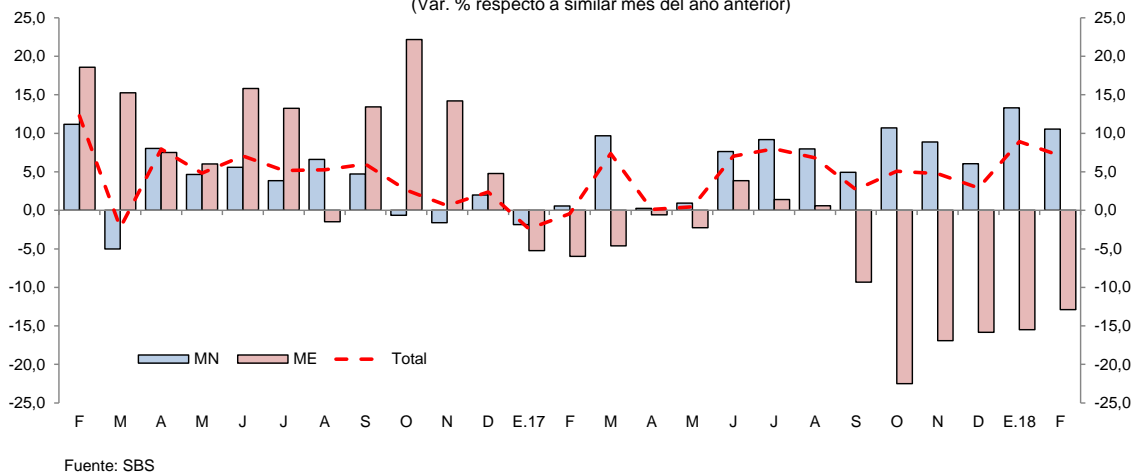

V. EJECUCIÓN DEL PRESUPUESTO DE GASTOS DEL GOBIERNO GENERAL

1. Gasto corriente no financiero

- El gasto corriente no financiero registró un aumento de 24,6 por ciento interanual en febrero, explicado por los mayores gastos de los tres niveles de gobierno; en los casos del gobierno nacional y gobiernos locales se explicó por el incremento generalizado en todas las cuentas de gasto; y en el caso del gobierno regional se vinculó a los mayores gastos en remuneraciones, bienes y servicios, y pensiones.



- En el periodo enero-febrero de 2018, el gasto corriente no financiero creció en 28,6 por ciento interanual, debido a los mayores gastos de los tres niveles de gobierno; en particular el gobierno nacional, con un crecimiento de 47,5 por ciento, impulsado por los mayores gastos en remuneraciones, bienes y servicios, y pensiones.

Cuadro N° 11
UCAYALI: GASTO CORRIENTE NO FINANCIERO ^{1/}
(Millones de soles)

	Febrero			Enero - Febrero		
	2017	2018	Var. % real	2017	2018	Var. % real
Gobierno nacional	32,7	43,7	32,7	55,5	82,6	47,5
Gobierno regional	36,5	45,3	22,5	73,8	91,7	22,9
Gobiernos locales	11,3	12,4	8,7	21,0	21,2	0,3
Total	80,5	101,5	24,6	150,2	195,5	28,6

1/ Información actualizada al 31 de marzo de 2018.

Fuente: MEF.

Elaboración: BCRP, Sucursal Iquitos. Departamento de Estudios Económicos.

2. Inversión pública

- La inversión pública disminuyó en 72,8 por ciento interanual en febrero, debido a la menor ejecución de obras de los tres niveles de gobierno; en particular el gobierno nacional con una caída de 88,4 por ciento, explicada por el menor devengado en pavimentación de carreteras nacionales y maduración de proyectos de carreteras departamentales a fines del año anterior.

Cuadro N° 12
UCAYALI: INVERSIÓN PÚBLICA ^{1/ 2/}
(Millones de soles)

	Febrero			Enero - Febrero		
	2017	2018	Var. % real	2017	2018	Var. % real
Gobierno nacional	47,0	5,5	-88,4	60,0	13,8	-77,2
Gobierno regional	3,5	3,2	-8,4	3,9	3,7	-7,8
Gobiernos locales	7,2	7,1	-2,7	8,8	10,1	13,0
Total	57,7	15,9	-72,8	72,8	27,6	-62,5

1/ Información actualizada al 31 de marzo de 2018.

2/ Comprende la adquisición de activos no financieros.

Fuente: MEF.

Elaboración: BCRP, Sucursal Iquitos. Departamento de Estudios Económicos.

- En el período enero-febrero de 2018, la inversión pública disminuyó en 62,5 por ciento interanual, debido a la menor ejecución de obras del gobierno nacional y regional; mientras la inversión de los gobiernos locales se incrementó en 13,0 por ciento interanual.
- La inversión ejecutada en el periodo enero-febrero 2018 representó el 5,8 por ciento del presupuesto institucional modificado; el gobierno nacional avanzó el 9,4 por ciento; los gobiernos locales el 5,6 por ciento; y el gobierno regional el 2,4 por ciento.

Gráfico N° 13
UCAYALI: INVERSIÓN PÚBLICA
 (Var. % real respecto a similar periodo del año anterior)

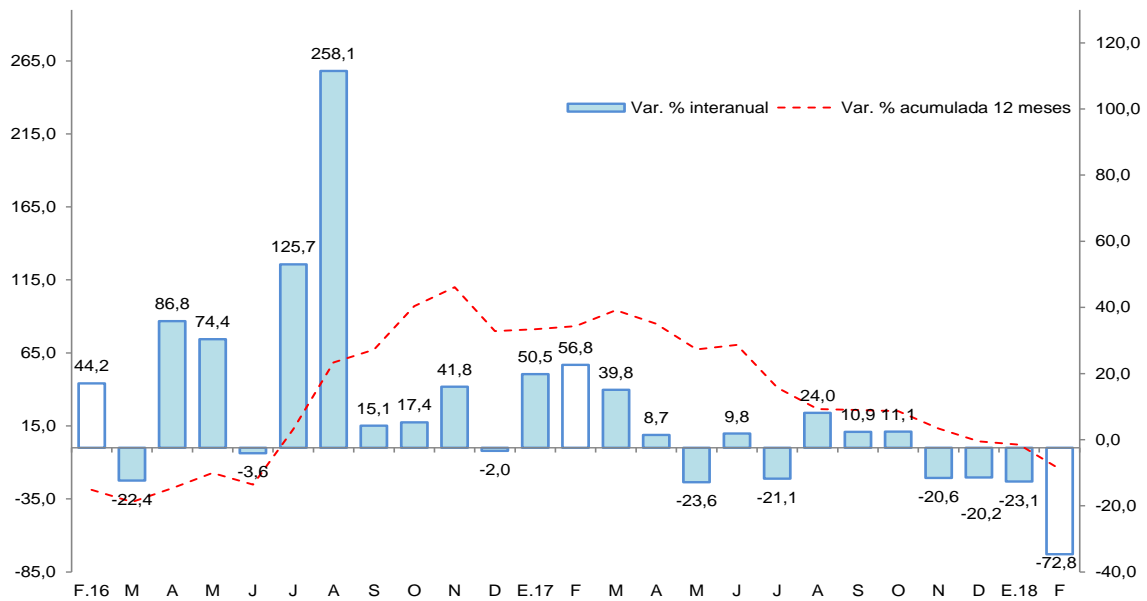

Fuente: MEF.

Elaboración: BCRP, Sucursal Iquitos. Departamento de Estudios Económicos.

Los proyectos con mayor monto devengado por nivel de gobierno son los siguientes:

- El **gobierno nacional** devengó S/ 2,9 millones en la rehabilitación y mejoramiento de la carretera Puerto Bermúdez-San Alejandro: tramo 3.
- El **gobierno regional** no realizó proyectos de gran envergadura.
- Los **gobiernos locales** destinaron S/ 1,1 millones en el mejoramiento de los jirones Dos de Mayo y Francisco del Aguila, en el distrito de Yarinacocha.

VI. ANEXOS

Anexo Nº 01

UCAYALI: PRODUCCIÓN AGROPECUARIA ^{1/}
(T.M.)

	2017												2018		
	Feb.	Mar.	Abr.	May.	Jun.	Jul.	Ago.	Set.	Oct.	Nov.	Dic.	Ene.-Dic.	Ene.	Feb.	
TOTAL AGRÍCOLA	80 384	80 648	69 677	67 725	65 907	63 608	63 766	83 547	91 581	77 715	84 008	904 459	82 468	85 631	TOTAL AGRÍCOLA
Arroz cáscara	3 217	2 898	2 489	2 776	3 713	5 586	3 797	16 239	14 475	5 286	3 538	66 198	2 700	2 720	Arroz cáscara
Plátano	24 078	22 997	21 175	20 289	19 646	19 316	19 018	20 200	21 409	23 130	24 841	260 954	25 370	26 319	Plátano
Yuca	10 967	10 125	6 432	6 493	4 785	5 318	6 977	6 966	8 078	5 358	6 355	85 093	8 429	7 120	Yuca
Naranja	1 021	1 273	1 028	1 172	1 246	234	99	94	136	315	830	8 311	879	1 162	Naranja
Papaya	4 813	4 415	4 186	4 074	3 972	3 697	3 572	3 477	3 779	4 207	4 378	49 365	3 948	4 777	Papaya
Piña	892	783	564	608	666	552	501	829	1 284	1 466	1 885	10 986	1 030	1 050	Piña
Caña de azúcar	1 456	1 326	1 102	1 030	1 192	968	711	733	772	895	1 025	12 743	930	926	Caña de azúcar
Maíz amarillo duro	3 347	1 591	787	656	778	507	1 960	4 487	9 479	2 664	3 007	33 230	3 634	2 763	Maíz amarillo duro
Palma aceitera	18 039	20 588	19 857	20 162	21 273	20 432	20 702	21 744	22 533	23 923	24 811	252 617	23 655	24 132	Palma aceitera
Aguaje	1 775	1 576	1 208	990	868	692	585	610	906	1 175	1 350	13 311	1 504	1 865	Aguaje
Camu camu	194	280	242	325	41	6	6	33	34	59	90	1 482	213	260	Camu camu
Pijuayo fruto	1 683	1 837	1 234	450	0	0	0	42	317	420	494	7 594	1 044	1 756	Pijuayo fruto
Pijuayo palmito	71	84	76	77	75	76	70	74	78	85	100	936	82	93	Pijuayo palmito
Otros agrícolas															Otros agrícolas
Cacao	320	891	1 218	1 366	1 751	1 365	1 026	1 149	1 042	1 140	1 690	13 244	920	801	Cacao
Café	0	430	551	929	925	1 169	0	0	0	0	0	4 004	0	0	Café
Algodón	0	0	0	0	0	0	0	46	45	54	0	145	0	0	Algodón
Cocona	144	134	91	87	88	66	51	55	76	73	123	1 111	104	97	Cocona
Soya	0	0	0	0	0	0	0	36	377	0	0	413	0	0	Soya
Melón	0	0	0	0	0	22	338	707	151	0	0	1 218	0	0	Melón
Pepino	0	0	0	0	0	6	96	141	76	22	0	341	0	0	Pepino
Ungurahui	572	606	499	419	238	203	138	45	59	257	419	3 971	473	630	Ungurahui
Resto agrícola	7 795	8 814	6 938	5 822	4 650	3 393	4 119	5 840	6 475	7 186	9 072	77 192	7 553	9 160	Resto agrícola
TOTAL PECUARIO	2 069	2 445	2 298	2 697	2 572	2 352	1 993	2 107	1 919	1 955	2 035	26 087	1 927	1 608	TOTAL PECUARIO
Carne de ave	805	1 155	995	1 415	1 393	1 181	1 028	1 065	913	904	878	12 043	751	583	Carne de ave
Carne de porcino	89	86	84	82	77	72	47	42	47	41	116	874	86	35	Carne de porcino
Carne de vacuno	145	141	168	166	137	137	179	182	189	191	184	1 968	168	133	Carne de vacuno
Carne de ovino	2	2	2	2	2	2	2	3	3	3	1	26	2	2	Carne de ovino
Leche	615	686	666	680	642	656	422	495	441	472	544	6 999	643	553	Leche
Huevos	413	375	383	352	321	304	315	320	326	344	312	4 177	277	302	Huevos

^{1/} Cifras preliminares.

Fuente: Dirección Regional del MINAGRI de Ucayali.

Elaboración: BCRP - Sucursal Iquitos.



Anexo Nº 02

UCAYALI: PRODUCCIÓN PESQUERA
(T.M.)

	2017												2018		
	Feb.	Mar.	Abr.	May.	Jun.	Jul.	Ago.	Set.	Oct.	Nov.	Dic.	Ene.-Dic.	Ene.	Feb.	
DESEMBARQUE TOTAL ^{1/}	313	153	249	263	408	526	860	749	726	404	357	5 459	235	149	DESEMBARQUE TOTAL ^{1/}
Fresco	154	117	205	234	242	333	485	604	528	275	237	3 588	191	97	Fresco
Seco-salado	159	36	44	29	166	193	375	145	198	129	120	1 871	44	53	Seco-salado
DESEMBARQUE TOTAL ^{2/}	313	153	249	263	408	526	860	749	726	404	357	5 459	235	149	DESEMBARQUE TOTAL ^{2/}
Acarahuazú	12	1	0	1	1	2	8	10	8	3	3	56	1	0	Acarahuazú
Achacubo	0	0	0	0	0	0	0	0	0	0	0	0	0	0	Achacubo
Arahuana	17	2	3	0	2	4	1	1	10	0	4	80	0	3	Arahuana
Boquichico	51	24	38	45	71	121	275	336	297	63	50	1 450	45	28	Boquichico
Chiu Chiu	13	17	22	10	5	1	0	3	4	26	24	137	30	15	Chiu Chiu
Doncella	7	8	13	21	46	15	59	12	18	11	10	252	7	5	Doncella
Dorado	1	1	1	0	2	0	4	0	2	1	1	15	0	0	Dorado
Gamitana	0	0	0	3	0	0	4	1	1	1	0	11	0	0	Gamitana
Lisa	2	4	3	2	14	16	21	7	8	3	3	87	1	3	Lisa
LLambina	66	21	26	7	12	3	9	2	40	44	62	354	66	28	LLambina
Llausa	5	3	2	6	20	8	37	6	4	8	8	114	2	1	Llausa
Maparate	9	8	8	4	7	20	26	26	28	16	19	185	4	7	Maparate
Mota	7	9	18	14	22	23	34	14	28	20	17	242	8	5	Mota
Paco	1	0	1	1	1	1	9	0	4	2	0	27	0	0	Paco
Paiche	0	2	3	2	4	4	13	6	2	7	0	43	2	0	Paiche
Palometa	36	7	9	17	19	31	39	18	28	8	5	230	2	4	Palometa
Sardina	2	3	14	24	17	26	24	15	26	19	16	189	1	1	Sardina
Torre	0	1	2	1	0	0	0	0	0	0	1	6	1	0	Torre
Tucunaré	8	0	0	1	0	1	4	1	4	0	1	32	1	0	Tucunaré
Turushuqui	1	0	1	1	3	7	7	1	12	3	7	57	1	10	Turushuqui
Yulilla	4	2	4	0	0	6	4	2	13	8	11	62	3	3	Yulilla
Otras especies	71	40	81	103	162	237	282	288	189	161	115	1 830	57	37	Otras especies
PECES ORNAMENTALES (unidades)	26 466	14 698	35 538	49 000	32 791	28 148	48 046	37 140	34 170	33 090	15 442	355 097	31 931	30 802	PECES ORNAMENTALES (unidades)

1/ Por estado de conservación.

2/ Por tipo de especie.

Fuente: Dirección Regional de la Producción de Ucayali.

Elaboración: BCRP - Sucursal Iquitos.

Anexo Nº 03

UCAYALI: PRODUCCIÓN DE MADERA ROLLIZA
(m³)

	2017												2018		
	Feb.	Mar.	Abr.	May.	Jun.	Jul.	Ago.	Set.	Oct.	Nov.	Dic.	Ene.-Dic.	Ene.	Feb.	
Especies de madera															Especies de madera
Aguano masha	0	83	36	25	69	9	22	2	14	0	39	299	5	4	Aguano masha
Bolaina blanca	1 031	752	1 018	950	1 720	814	1 401	419	1 061	664	891	10 910	654	386	Bolaina blanca
Caoba	0	0	0	0	0	0	0	0	0	0	0	0	0	0	Caoba
Capirona	8	29	5	21	93	42	645	689	11 122	14 651	12 618	39 928	8 523	4	Capirona
Cachimbo	1 603	423	650	463	13	259	2 286	8 709	3 631	5 876	2 223	30 393	5 119	2 798	Cachimbo
Catahua	58	215	330	165	0	0	0	481	1 010	0	1 099	3 822	0	0	Catahua
Cedro	0	60	0	0	0	0	0	0	0	0	0	180	0	0	Cedro
Copaiba	634	770	267	852	146	626	1 655	1 201	994	763	1 714	10 064	1 432	307	Copaiba
Cumala	28	0	166	37	275	0	13	166	52	923	100	1 760	231	221	Cumala
Estoraque	0	181	35	0	0	15	0	71	170	76	88	651	60	218	Estoraque
Huayruro	629	1 146	1 283	703	111	450	1 336	6 727	811	2 963	2 337	18 927	972	961	Huayruro
Huimba negra	0	40	13	3	77	60	22	12	29	4	65	325	18	4	Huimba negra
Ishpingo	9	244	290	152	0	7	8	24	160	197	64	1 168	31	1	Ishpingo
Lagarto caspi	0	6	0	0	0	0	0	0	0	0	0	6	0	7	Lagarto caspi
Lupuna blanca	273	310	276	69	153	242	1 103	422	492	1 700	2 430	8 294	913	142	Lupuna blanca
Moena	35	20	199	1	16	46	7	206	221	101	103	967	52	114	Moena
Panguana	161	0	0	0	16	23	117	314	175	222	144	1 172	270	100	Panguana
Pashaco	323	198	218	96	28	0	154	480	651	651	1 111	4 107	1 711	198	Pashaco
Pumaquiro	51	2	0	0	17	3	0	186	268	59	107	698	88	20	Pumaquiro
Quinilla	10	513	22	48	14	0	235	668	0	115	456	2 082	141	75	Quinilla
Requia	19	0	0	2	2	0	23	20	51	101	3	221	0	35	Requia
Shihuahuaco	358	813	151	174	340	7	544	2 553	3 276	924	3 707	13 076	1 047	65	Shihuahuaco
Tornillo	733	342	142	178	23	23	490	2 826	1 413	1 290	657	8 277	2 447	998	Tornillo
Utucuro	0	0	0	0	0	0	9	0	0	0	0	9	0	0	Utucuro
Yacushapana	131	132	162	25	122	37	16	151	207	19	219	1 223	102	0	Yacushapana
Otros	1 289	1 802	2 164	1 276	983	795	2 155	3 301	2 164	2 332	3 554	23 504	2 953	1 923	Otros
TOTAL	7 383	8 081	7 426	5 241	4 218	3 458	12 241	29 628	27 972	33 631	33 729	182 063	26 772	8 581	TOTAL

Fuente: Gobierno Regional de Ucayali - Dirección Ejecutiva Forestal, Flora y Fauna Silvestre.

Elaboración: BCRP - Sucursal Iquitos.



Anexo N° 04

UCAYALI: PRODUCCIÓN DE MADERA ASERRADA
(m³)

	2017												2018			
	Feb.	Mar.	Abr.	May.	Jun.	Jul.	Ago.	Set.	Oct.	Nov.	Dic.	Ene.-Dic.	Ene.	Feb.		
Especies de madera																Especies de madera
Aguano masha	0	45	68	31	51	0	0	3	0	0	7	205	0	0	Aguano masha	
Caoba	0	0	0	0	0	0	0	0	0	0	0	0	0	0	Caoba	
Capirona	190	375	17	10	25	24	188	284	245	197	126	1 902	448	424	Capirona	
Cachimbo	3 349	2 880	2 040	1 384	885	944	3 677	6 140	7 519	5 971	5 943	43 776	6 016	4 214	Cachimbo	
Catahua	22	119	104	89	47	53	7	6	286	7	294	1 051	512	666	Catahua	
Cedro	41	0	11	0	0	11	16	0	13	0	2	94	0	0	Cedro	
Copaiba	678	255	612	969	378	681	639	1 743	1 080	927	1 197	9 489	1 677	1 317	Copaiba	
Cumala	432	153	280	232	200	172	50	97	468	1 209	1 965	5 438	1 247	605	Cumala	
Estoraque	216	26	133	325	172	44	45	12	32	109	269	1 384	118	496	Estoraque	
Huayruro	908	697	779	972	1 391	428	738	1 272	1 316	1 331	1 665	12 409	2 079	1 749	Huayruro	
Huimba	117	13	9	26	38	39	14	6	0	0	2	264	9	60	Huimba	
Ishpingo	8	20	238	288	126	58	56	23	0	49	6	998	106	199	Ishpingo	
Lagarto caspi	0	0	0	0	0	0	0	0	0	0	0	0	0	0	Lagarto caspi	
Lupuna	0	0	0	0	3	19	0	0	0	112	5	139	0	0	Lupuna	
Marupa	106	13	47	18	15	24	30	131	22	54	70	698	141	67	Marupa	
Moena	60	98	208	265	191	69	111	107	42	141	223	1 718	247	517	Moena	
Pashaco	230	168	154	215	56	54	94	202	483	538	626	2 882	1 099	435	Pashaco	
Pumaquiro	25	59	18	25	0	2	3	43	102	155	109	546	40	146	Pumaquiro	
Quinilla	129	24	30	108	76	5	9	66	289	58	126	937	49	150	Quinilla	
Requia	56	0	0	0	0	0	4	10	25	64	62	222	10	0	Requia	
Shihuahuaco	1 490	1 291	1 060	1 373	1 062	600	787	608	1 463	1 776	2 631	14 916	2 356	2 649	Shihuahuaco	
Tornillo	1 437	1 425	889	1 288	787	478	1 194	1 372	2 002	2 756	3 428	18 185	3 475	2 676	Tornillo	
Utucuro	35	11	6	0	0	0	2	0	0	0	0	141	0	0	Utucuro	
Yacushapana	0	60	12	97	118	144	62	46	53	87	17	704	38	64	Yacushapana	
Otros	1 696	2 038	1 714	2 081	1 998	1 332	1 785	2 313	3 062	2 248	3 041	25 566	3 653	4 225	Otros	
TOTAL	11 225	9 770	8 428	9 796	7 619	5 181	9 511	14 484	18 502	17 789	21 814	143 663	23 322	20 659	TOTAL	

Fuente: Gobierno Regional de Ucayali - Dirección Ejecutiva Forestal, Flora y Fauna Silvestre.

Elaboración: BCRP - Sucursal Iquitos.

Anexo Nº 05

UCAYALI: PRODUCCIÓN DE HIDROCARBUROS LÍQUIDOS Y GAS

	2017												2018		
	Feb.	Mar.	Abr.	May.	Jun.	Jul.	Ago.	Set.	Oct.	Nov.	Dic.	Ene.-Dic.	Ene.	Feb.	
LÍQUIDOS GN ^{1/} *Lote 31-C (LGN)	36	37	38	34	34	38	36	33	26	25	32	408	37	36	LÍQUIDOS GN ^{1/} *Lote 31-C (LGN)
PETRÓLEO ^{1/} *Lote 131	88	84	84	93	91	90	96	90	98	92	92	1 086	88	79	PETRÓLEO ^{1/} *Lote 131
GAS NATURAL ^{2/} *Lote 31-C	40	466	3	24	3	26	120	491	49	264	95	1 585	117	576	GAS NATURAL ^{2/} *Lote 31-C

1/ Miles de barriles.

2/ Millones de pies cúbicos.

Fuente: Perú-Petro S.A.

Elaboración: BCRP - Sucursal Iquitos.

Anexo Nº 06

UCAYALI: PRODUCCIÓN MANUFACTURERA ^{1/}
(Índice de volumen físico: 2007=100)

C I I U	2017												2018		C I I U
	Feb.	Mar.	Abr.	May.	Jun.	Jul.	Ago.	Set.	Oct.	Nov.	Dic.	Ene.-Dic.	Ene.	Feb.	
MANUFACTURA PRIMARIA	40,4	44,3	30,8	31,7	79,0	96,4	82,9	77,1	89,3	62,7	16,6	58,0	5,9	3,7	MANUFACTURA PRIMARIA
2320 -Refinación de petróleo	40,4	44,3	30,8	31,7	79,0	96,4	82,9	77,1	89,3	62,7	16,6	58,0	5,9	6,3	2320 -Refinación de petróleo
MANUFACTURA NO PRIMARIA	161,9	165,0	150,7	203,5	195,1	175,8	207,5	203,4	207,9	219,9	208,9	187,8	180,4	177,9	MANUFACTURA NO PRIMARIA
1553 -Bebidas malteadas	285,6	297,9	271,2	376,0	369,5	336,2	385,0	356,4	349,9	377,3	339,2	334,9	283,5	288,2	1553 -Bebidas malteadas
1554 -Bebidas gaseosas	169,0	201,0	193,6	271,0	238,1	268,5	299,2	277,4	282,7	321,7	278,6	246,8	303,2	328,9	1554 -Bebidas gaseosas
2010 -Madera aserrada	51,6	44,9	38,7	45,0	35,0	23,8	43,7	66,6	85,0	81,8	100,3	55,0	107,2	95,0	2010 -Madera aserrada
2021 -Triplay	66,4	70,5	67,2	72,1	77,5	77,8	84,9	80,3	80,3	78,4	77,2	75,2	69,1	62,6	2021 -Triplay
2710 -Calaminas y varillas	31,3	2,8	42,9	48,8	0,0	0,0	0,0	14,9	8,6	15,2	7,6	17,2	14,8	14,3	2710 -Calaminas y varillas
2899 -Clavos para madera	0,0	0,0	0,0	0,0	0,0	0,0	0,0	0,0	0,0	0,0	0,0	0,0	0,0	0,0	2899 -Clavos para madera
TOTAL	121,1	124,5	110,5	145,8	156,1	149,1	165,6	161,0	168,1	167,1	144,3	144,2	121,7	120,3	TOTAL

1/ Cifras preliminares

Fuente: Dirección Regional de la Producción de Ucayali - Encuesta a Empresas Industriales.

Elaboración: BCRP - Sucursal Iquitos.

Anexo Nº 07

UCAYALI: PRODUCCIÓN MANUFACTURERA ^{1/}
(Variación Porcentual)

C I I U	2017/2016												2018/2017		C I I U
	Feb.	Mar.	Abr.	May.	Jun.	Jul.	Ago.	Set.	Oct.	Nov.	Dic.	Ene.-Dic.	Ene.	Feb.	
MANUFACTURA PRIMARIA	-15,0	-18,1	-49,2	-35,5	111,0	158,0	61,7	110,8	71,8	49,6	-66,0	18,9	-86,9	-90,8	MANUFACTURA PRIMARIA
2320 -Refinación de petróleo	-15,0	-18,1	-49,2	-35,5	111,0	158,0	61,7	110,8	71,8	49,6	-66,0	18,9	-86,9	-84,5	2320 -Refinación de petróleo
MANUFACTURA NO PRIMARIA	2,8	5,3	-3,2	5,0	6,0	2,7	13,2	4,0	12,8	15,9	12,6	6,1	17,1	9,9	MANUFACTURA NO PRIMARIA
1553 -Bebidas malteadas	0,5	2,8	-1,4	3,1	5,0	5,3	9,0	-6,8	2,7	5,3	0,9	1,8	3,1	0,9	1553 -Bebidas malteadas
1554 -Bebidas gaseosas	-32,7	-9,3	-23,4	25,7	-24,7	-23,2	-14,0	-19,6	-17,7	4,8	-7,5	-15,9	88,1	94,7	1554 -Bebidas gaseosas
2010 -Madera aserrada	37,9	50,1	26,0	70,0	78,9	-5,0	225,7	462,9	306,0	286,4	138,5	106,3	144,3	84,0	2010 -Madera aserrada
2021 -Triplay	12,6	10,7	-14,8	-2,0	10,6	25,1	-4,6	-10,8	-20,1	-15,0	-0,5	-2,4	-1,7	-5,7	2021 -Triplay
2710 -Calaminas y varillas	-58,6	-96,3	-81,1	-77,9	-100,0	-100,0	-100,0	-57,2	-95,2	-87,4	-87,8	-85,3	-57,2	-54,3	2710 -Calaminas y varillas
2899 -Clavos de madera	-	-	-	-	-	-	-	-	-	-	-	-	-	-	2899 -Clavos de madera
TOTAL	0,4	1,8	-10,9	0,3	15,7	18,1	19,1	13,2	20,1	19,2	3,3	7,6	3,8	-0,7	TOTAL

1/ cifras preliminares

Fuente: Dirección Regional de la Producción de Ucayali - Encuesta a Empresas Industriales.

Elaboración: BCRP - Sucursal Iquitos.

Anexo Nº 08

**PUCALLPA: EMPLEO FORMAL URBANO EN EMPRESAS DE 10 Y MÁS TRABAJADORES
POR SECTORES ECONÓMICOS
(Variación porcentual con respecto al mismo mes del año anterior)**

Año	Mes	Primario ^{1/}	Industria	Comercio	Transporte	Servicios ^{2/}	Total
2017	FEB.	-17,0	-8,3	-6,2	-6,4	14,5	-4,2
	MAR.	-15,5	-9,0	-6,4	-10,6	12,9	-5,4
	ABR.	-14,3	-10,5	-6,1	-5,4	-11,1	-9,5
	MAY.	-16,2	-9,0	-2,2	-6,9	-5,0	-6,6
	JUN.	-10,4	-8,6	-6,1	-4,3	-5,2	-6,7
	JUL.	-13,5	-8,5	-5,5	-4,5	-10,1	-8,0
	AGO.	-18,1	-14,3	-5,8	-5,6	-8,8	-10,3
	SET.	-13,5	-15,1	-4,9	-4,8	-2,3	-8,3
	OCT.	-14,3	-11,9	-5,0	-4,9	-5,7	-8,1
	NOV.	-15,7	-11,6	-3,6	-6,6	-8,4	-8,6
	DIC.	-20,4	-8,5	-3,8	-18,4	-7,0	-8,5
	2018	ENE.	-9,5	-1,2	-0,6	-16,8	-14,6
FEB. ^{3/}		-3,7	-5,7	-1,0	-7,3	-18,0	-7,2

Nota: La información corresponde al primer día de cada mes.

1/ Conformada por las subramas agricultura, pesca y minería.

2/ Conformada por las subramas servicios prestados a empresas, restaurantes y hoteles, establecimientos financieros, enseñanza, servicios sociales y comunales; y electricidad, gas y agua.

3/ Preliminar.

Fuente: MTPE – Encuesta Nacional de Variación Mensual del Empleo (ENVME).

Elaboración: BCRP - Sucursal Iquitos.

Anexo Nº 09

UCAYALI: EXPORTACIONES POR GRUPO DE PRODUCTOS ^{1/}
(Valor FOB - Millones de US\$)

	2017											2018			
	Feb.	Mar.	Abr.	May.	Jun.	Jul.	Ago.	Set.	Oct.	Nov.	Dic.	Ene.-Dic.	Ene.		Feb.
Productos no tradicionales	2,6	2,8	2,9	3,2	3,2	2,2	2,2	3,3	1,2	2,1	1,9	29,6	1,8	2,4	Productos no tradicionales
Forestales	2,3	2,7	2,7	2,8	2,5	1,6	1,4	2,5	0,9	1,8	1,6	24,6	1,4	2,0	Forestales
- Madera aserrada	1,3	1,0	0,7	0,8	1,1	0,6	0,3	0,4	0,5	0,8	0,6	9,0	0,7	0,4	- Madera aserrada
- Tablillas y frisos	0,5	0,9	1,5	1,2	1,2	0,9	1,1	2,0	0,4	1,0	0,9	12,1	0,7	1,2	- Tablillas y frisos
- Machihembrado	0,0	0,0	0,0	0,0	0,0	0,0	0,0	0,0	0,0	0,0	0,0	0,0	0,0	0,0	- Machihembrado
- Triplay	0,0	0,0	0,0	0,0	0,0	0,0	0,0	0,0	0,0	0,0	0,0	0,2	0,0	0,0	- Triplay
- Tableros	0,0	0,0	0,0	0,0	0,0	0,0	0,0	0,0	0,0	0,0	0,0	0,0	0,0	0,0	- Tableros
- Tarugos y trefilados	0,0	0,0	0,0	0,0	0,0	0,0	0,0	0,0	0,0	0,0	0,0	0,0	0,0	0,0	- Tarugos y trefilados
- Otros acabados	0,5	0,8	0,4	0,7	0,2	0,0	0,1	0,1	0,0	0,0	0,1	3,3	0,0	0,4	- Otros acabados
Agroindustriales	0,1	0,0	0,2	0,3	0,5	0,5	0,5	0,6	0,3	0,2	0,2	3,7	0,3	0,3	Agroindustriales
- Camu camu	0,0	0,0	0,1	0,0	0,1	0,0	0,0	0,0	0,0	0,0	0,0	0,2	0,0	0,0	- Camu camu
- Uña de gato	0,0	0,0	0,0	0,0	0,1	0,0	0,0	0,0	0,0	0,0	0,0	0,1	0,0	0,0	- Uña de gato
- Sangre de grado	0,0	0,0	0,0	0,0	0,0	0,0	0,0	0,0	0,0	0,0	0,0	0,0	0,0	0,0	- Sangre de grado
- Cacao en grano	0,1	0,0	0,1	0,3	0,3	0,5	0,5	0,6	0,3	0,2	0,2	3,2	0,2	0,2	- Cacao en grano
- Otros	0,0	0,0	0,0	0,0	0,0	0,0	0,0	0,0	0,0	0,0	0,0	0,0	0,0	0,1	- Otros
Pesqueros	0,0	0,0	0,0	0,0	0,0	0,0	0,0	0,0	0,0	0,0	0,0	0,0	0,0	0,0	Pesqueros
- Peces ornamentales	0,0	0,0	0,0	0,0	0,0	0,0	0,0	0,0	0,0	0,0	0,0	0,0	0,0	0,0	- Peces ornamentales
- Pescado congelado	0,0	0,0	0,0	0,0	0,0	0,0	0,0	0,0	0,0	0,0	0,0	0,0	0,0	0,0	- Pescado congelado
- Pescado seco salado	0,0	0,0	0,0	0,0	0,0	0,0	0,0	0,0	0,0	0,0	0,0	0,0	0,0	0,0	- Pescado seco salado
Otros	0,2	0,1	0,0	0,0	0,1	0,1	0,3	0,2	0,0	0,1	0,1	1,3	0,1	0,1	Otros
Resto	0,0	0,0	0,0	0,0	0,0	0,0	0,0	0,0	0,0	0,0	0,0	0,0	0,0	0,0	Resto
TOTAL EXPORTACIONES	2,6	2,8	2,9	3,2	3,2	2,2	2,2	3,3	1,2	2,1	1,9	29,6	1,8	2,4	TOTAL EXPORTACIONES

1/ cifras preliminares.

Fuente: SUNAT.

Elaboración: BCRP - Sucursal Iquitos.



Anexo Nº 10

UCAYALI: EJECUCIÓN DEL PRESUPUESTO DE GASTOS DEL GOBIERNO NACIONAL ^{1/}
(Millones de soles)

	2017												2018		
	Feb.	Mar.	Abr.	May.	Jun.	Jul.	Ago.	Set.	Oct.	Nov.	Dic.	Ene.-Dic.	Ene.	Feb.	
GASTOS NO FINANCIEROS	81,1	64,6	53,8	61,0	80,2	81,1	69,1	62,8	71,4	73,7	86,9	821,5	47,3	49,2	GASTOS NO FINANCIEROS
a. GASTOS CORRIENTES	32,7	49,4	37,6	38,6	47,6	36,9	35,5	30,7	40,8	48,1	63,4	483,9	39,0	43,7	a. GASTOS CORRIENTES
1. Personal y obligaciones	18,0	19,4	17,8	16,9	20,0	17,9	14,8	15,9	16,6	17,3	20,8	213,1	19,1	18,7	1. Personal y obligaciones
2. Pensiones y prestaciones sociales	1,0	0,9	1,3	1,0	0,2	1,6	0,1	0,2	0,9	0,3	0,7	9,3	1,4	1,0	2. Pensiones y prestaciones sociales
3. Bienes y servicios	8,1	14,0	8,1	12,8	10,3	11,9	11,0	10,3	12,6	14,4	27,2	144,3	5,0	11,9	3. Bienes y servicios
4. Donaciones y transferencias	3,0	9,8	2,0	0,1	3,4	0,2	2,7	0,0	0,1	4,6	0,7	26,6	1,5	7,1	4. Donaciones y transferencias
5. Otros gastos corrientes	2,6	5,2	8,4	7,9	13,7	5,3	6,9	4,3	10,5	11,4	14,0	90,4	12,0	4,9	5. Otros gastos corrientes
b. GASTOS DE CAPITAL	48,4	15,2	16,2	22,3	32,6	44,2	33,6	32,2	30,6	25,6	23,6	337,6	8,3	5,5	b. GASTOS DE CAPITAL
1. Adquisición de activos no financieros	47,0	13,8	16,2	21,7	32,6	44,2	33,0	32,2	30,6	24,9	19,8	329,1	8,3	5,5	1. Adquisición de activos no financieros
2. Donaciones y transferencias	1,4	1,4	0,0	0,7	0,0	0,0	0,6	0,0	0,0	0,6	2,5	7,2	0,0	0,0	2. Donaciones y transferencias
3. Otros gastos de capital	0,0	0,0	0,0	0,0	0,0	0,0	0,0	0,0	0,0	0,1	1,2	1,3	0,0	0,0	3. Otros gastos de capital

1/ Información actualizada al 31 de marzo de 2018.

Fuente: MEF.

Elaboración: BCRP - Sucursal Iquitos.

Anexo Nº 11

UCAYALI: EJECUCIÓN DEL PRESUPUESTO DE GASTOS DEL GOBIERNO REGIONAL ^{1/}
(Millones de soles)

	2017												2018		
	Feb.	Mar.	Abr.	May.	Jun.	Jul.	Ago.	Set.	Oct.	Nov.	Dic.	Ene.-Dic.	Ene.	Feb.	
GASTOS NO FINANCIEROS	40,1	65,9	66,3	61,8	62,0	60,5	103,6	61,6	62,0	79,1	149,1	849,7	46,8	48,6	GASTOS NO FINANCIEROS
a. GASTOS CORRIENTES	36,5	42,8	41,3	45,8	44,3	48,7	48,4	42,6	42,4	58,6	75,2	563,9	46,4	45,3	a. GASTOS CORRIENTES
1. Personal y obligaciones	26,5	28,9	29,3	29,4	30,2	33,9	31,5	28,6	31,0	40,7	41,5	382,4	39,1	34,6	1. Personal y obligaciones
2. Pensiones y prestaciones sociales	1,8	1,9	2,6	1,9	2,0	2,5	1,8	1,9	1,8	1,8	3,9	26,4	2,5	2,0	2. Pensiones y prestaciones sociales
3. Bienes y servicios	7,9	12,0	9,3	10,3	9,3	11,7	14,9	11,8	9,4	15,7	27,8	143,6	4,5	8,5	3. Bienes y servicios
4. Donaciones y transferencias corrientes	0,0	0,0	0,0	0,4	0,0	0,5	0,0	0,0	0,0	0,0	0,0	0,9	0,0	0,0	4. Donaciones y transferencias corrientes
5. Otros gastos corrientes	0,3	0,1	0,1	3,8	2,9	0,2	0,1	0,3	0,3	0,4	1,9	10,7	0,2	0,2	5. Otros gastos corrientes
b. GASTOS DE CAPITAL	3,6	23,1	25,0	16,1	17,7	11,7	55,2	19,0	19,6	20,5	73,9	285,7	0,4	3,2	b. GASTOS DE CAPITAL
1. Adquisición de activos no financieros	3,5	23,1	25,0	16,1	17,7	11,7	55,2	19,0	19,6	20,5	71,9	283,7	0,4	3,2	1. Adquisición de activos no financieros
2. Donaciones y transferencias	0,1	0,0	0,0	0,0	0,0	0,0	0,0	0,0	0,0	0,0	2,0	2,1	0,0	0,0	2. Donaciones y transferencias
3. Otros gastos de capital	0,0	0,0	0,0	0,0	0,0	0,0	0,0	0,0	0,0	0,0	0,0	0,0	0,0	0,0	3. Otros gastos de capital

1/ Información actualizada al 31 de marzo de 2018.

Fuente: MEF.

Elaboración: BCRP - Sucursal Iquitos.

Anexo Nº 12

UCAYALI: EJECUCIÓN DEL PRESUPUESTO DE GASTOS DE LOS GOBIERNOS LOCALES 1/
(Millones de soles)

	2017												2018		
	Feb.	Mar.	Abr.	May.	Jun.	Jul.	Ago.	Set.	Oct.	Nov.	Dic.	Ene.-Dic.	Ene.	Feb.	
GASTOS NO FINANCIEROS	18,6	33,4	24,1	28,4	34,2	40,8	34,7	29,7	31,5	36,1	65,4	387,9	11,8	19,6	GASTOS NO FINANCIEROS
a. GASTOS CORRIENTES	11,3	16,0	13,4	16,9	17,1	16,1	15,5	11,4	13,6	15,5	23,1	179,5	8,8	12,5	a. GASTOS CORRIENTES
1. Personal y obligaciones	2,1	2,7	2,7	2,6	2,7	3,2	2,5	2,3	2,7	2,6	3,0	32,2	3,3	2,3	1. Personal y obligaciones
2. Pensiones y prestaciones sociales	0,3	1,3	0,4	1,1	1,2	1,1	1,0	0,8	0,9	1,4	2,2	11,7	0,1	0,7	2. Pensiones y prestaciones sociales
3. Bienes y servicios	8,8	11,5	9,7	12,9	12,9	11,7	11,6	8,1	9,6	11,0	15,3	129,5	5,3	9,3	3. Bienes y servicios
4. Donaciones y transferencias	0,0	0,2	0,5	0,1	0,1	0,0	0,3	0,2	0,3	0,3	2,6	4,7	0,1	0,1	4. Donaciones y transferencias
5. Otros gastos corrientes	0,0	0,4	0,2	0,1	0,2	0,1	0,1	0,1	0,1	0,1	0,1	1,4	0,0	0,2	5. Otros gastos corrientes
b. GASTOS DE CAPITAL	7,2	17,4	10,6	11,5	17,1	24,7	19,2	18,3	17,9	20,6	42,3	208,5	3,0	7,1	b. GASTOS DE CAPITAL
1. Adquisición de activos no financieros	7,2	17,4	10,6	11,5	17,1	24,7	19,1	18,3	17,9	20,6	42,3	208,3	3,0	7,1	1. Adquisición de activos no financieros
2. Donaciones y transferencias	0,0	0,0	0,0	0,0	0,0	0,0	0,0	0,0	0,0	0,0	0,0	0,0	0,0	0,0	2. Donaciones y transferencias
3. Otros gastos de capital	0,0	0,0	0,0	0,0	0,0	0,0	0,1	0,0	0,0	0,0	0,0	0,1	0,0	0,0	3. Otros gastos de capital

1/ Información actualizada al 31 de marzo de 2018.

Fuente: MEF.

Elaboración: BCRP - Sucursal Iquitos.

Anexo Nº 13

UCAYALI: INVERSIÓN NO FINANCIERA DEL GOBIERNO NACIONAL ^{1/}
(Millones de soles)

FUNCIÓN	2017												2018		FUNCIÓN
	Feb.	Mar.	Abr.	May.	Jun.	Jul.	Ago.	Set.	Oct.	Nov.	Dic.	Ene.-Dic.	Ene.	Feb.	
Planeamiento	0,0	0,0	0,0	0,0	0,0	0,0	0,1	0,1	0,1	0,1	0,3	0,6	0,0	0,0	Planeamiento
Justicia	0,4	0,2	0,1	0,1	0,1	0,4	0,1	0,3	0,2	0,4	0,7	3,0	0,0	0,0	Justicia
Agropecuaria	0,0	0,1	0,1	0,1	0,2	0,4	0,1	0,2	0,5	0,3	0,8	2,8	0,1	0,1	Agropecuaria
Protección social	0,0	0,0	0,0	0,0	0,0	0,0	0,0	0,0	0,0	0,0	0,0	0,0	0,0	0,0	Protección social
Trabajo	0,0	0,0	0,0	0,0	0,0	0,0	0,0	0,0	0,0	0,0	0,0	0,0	0,0	0,0	Trabajo
Industria	0,0	0,1	0,1	0,1	0,1	0,4	0,2	0,0	0,0	0,1	0,3	1,2	0,0	0,0	Industria
Educación	0,1	0,3	1,1	1,0	2,7	1,1	3,0	0,4	2,1	3,5	7,3	22,6	2,4	1,7	Educación
Cultura y deporte	0,0	0,0	0,0	0,0	0,0	0,0	0,0	0,0	0,0	0,0	0,1	0,1	0,0	0,0	Cultura y deporte
Energía	0,1	0,8	0,0	0,8	0,1	1,7	0,3	0,4	0,3	0,8	0,9	6,4	0,5	0,6	Energía
Saneamiento	0,0	0,1	0,0	0,1	0,1	0,0	0,1	0,1	0,0	0,0	0,0	0,5	0,0	0,0	Saneamiento
Salud	0,0	0,0	0,0	0,0	0,0	0,0	0,0	0,0	0,0	0,0	0,0	0,0	0,0	0,0	Salud
Ambiente	0,0	0,2	0,1	0,0	0,1	0,1	0,2	0,1	0,0	0,0	0,0	0,8	0,0	0,0	Ambiente
Transporte	45,6	11,4	14,5	19,1	28,4	39,1	28,2	30,0	26,8	19,1	8,7	283,9	5,2	3,0	Transporte
Turismo	0,6	0,7	0,2	0,3	0,7	0,9	0,8	0,5	0,5	0,5	0,8	6,7	0,1	0,1	Turismo
Vivienda y desarrollo urbano	0,0	0,0	0,0	0,0	0,0	0,0	0,0	0,0	0,0	0,0	0,0	0,1	0,0	0,0	Vivienda y desarrollo urbano
Orden público y seguridad	0,1	0,0	0,0	0,0	0,0	0,1	0,0	0,0	0,0	0,0	0,1	0,3	0,0	0,0	Orden público y seguridad
TOTAL DE INVERSIONES	47,0	13,8	16,2	21,7	32,6	44,2	33,0	32,2	30,6	24,9	19,8	329,1	8,3	5,5	TOTAL DE INVERSIONES

1/ Información actualizada al 31 de marzo de 2018.

Fuente: MEF.

Elaboración: BCRP - Sucursal Iquitos.



Anexo Nº 14

UCAYALI: INVERSIÓN NO FINANCIERA DEL GOBIERNO REGIONAL ^{1/}
(Millones de soles)

FUNCIÓN	2017												2018		FUNCIÓN
	Feb.	Mar.	Abr.	May.	Jun.	Jul.	Ago.	Set.	Oct.	Nov.	Dic.	Ene.-Dic.	Ene.	Feb.	
Planeamiento	0,3	0,8	0,9	0,7	0,7	0,3	0,6	0,7	1,4	0,6	1,8	9,1	0,2	0,5	Planeamiento
Agropecuaria	0,3	0,4	0,6	1,3	0,7	0,7	0,7	1,0	0,4	3,7	4,2	14,0	0,1	0,1	Agropecuaria
Protección social	0,0	0,0	0,0	0,0	0,0	0,0	0,0	0,0	0,0	0,0	0,1	0,1	0,0	0,0	Protección social
Trabajo	0,0	0,0	0,0	0,0	0,0	0,0	0,0	0,0	0,0	0,0	0,0	0,0	0,0	0,0	Trabajo
Orden público y seguridad	0,0	0,0	0,1	0,0	0,0	0,1	0,1	0,0	0,0	0,0	0,1	0,5	0,0	0,0	Orden público y seguridad
Educación	1,9	6,5	4,0	6,1	6,9	4,1	4,8	3,9	3,9	3,2	17,1	62,5	0,0	1,0	Educación
Energía	0,0	0,0	0,0	0,0	0,0	0,0	0,0	0,0	0,0	0,0	0,0	0,0	0,0	0,1	Energía
Pesca	0,0	0,0	0,0	0,0	0,0	0,0	0,0	0,0	0,0	0,0	0,3	0,4	0,0	0,0	Pesca
Saneamiento	0,0	1,1	0,5	0,6	0,3	0,7	0,6	0,4	0,1	0,1	0,9	5,1	0,0	0,0	Saneamiento
Salud	0,0	10,5	16,0	4,8	6,0	2,5	44,7	8,6	9,9	8,3	30,0	141,3	0,0	0,0	Salud
Medio ambiente	0,1	0,3	1,0	0,1	0,1	0,2	0,1	0,6	-0,4	0,2	0,6	2,8	0,0	0,1	Medio ambiente
Transporte	0,2	2,5	1,0	1,2	1,2	2,5	1,0	1,2	2,9	2,1	7,6	23,5	0,2	1,1	Transporte
Turismo	0,0	0,0	0,0	0,0	0,0	0,0	0,0	0,0	0,0	0,0	0,0	0,1	0,0	0,0	Turismo
Vivienda y desarrollo urbano	0,6	0,8	0,9	1,0	1,7	0,7	2,5	2,3	1,4	2,3	9,2	23,3	0,0	0,3	Vivienda y desarrollo urbano
Industria	0,1	0,1	0,1	0,1	0,0	0,1	0,0	0,0	0,1	0,0	0,1	0,8	0,0	0,0	Industria
Comunicaciones	0,0	0,0	0,0	0,0	0,0	0,0	0,0	0,1	0,0	0,0	0,0	0,2	0,0	0,0	Comunicaciones
TOTAL DE INVERSIONES	3,5	23,1	25,0	16,1	17,7	11,7	55,2	19,0	19,6	20,5	71,9	283,7	0,4	3,2	TOTAL DE INVERSIONES

1/ Información actualizada al 31 de marzo de 2018.

Fuente: MEF.

Elaboración: BCRP - Sucursal Iquitos.

Anexo Nº 15

UCAYALI: INVERSIÓN NO FINANCIERA DE LOS GOBIERNOS LOCALES ^{1/}
(Millones de soles)

FUNCIÓN	2017												2018		FUNCIÓN
	Feb.	Mar.	Abr.	May.	Jun.	Jul.	Ago.	Set.	Oct.	Nov.	Dic.	Ene.-Dic.	Ene.	Feb.	
Planeamiento	1,1	1,3	1,0	1,2	1,1	1,0	0,8	1,3	0,8	0,8	2,4	13,4	0,2	0,7	Planeamiento
Agropecuaria	0,1	0,3	0,1	0,2	0,6	0,8	0,8	0,2	0,4	0,3	0,9	4,7	0,0	0,2	Agropecuaria
Protección social	0,0	0,2	0,1	0,2	0,1	0,2	0,1	0,1	0,3	0,5	2,2	3,9	0,0	0,1	Protección social
Trabajo	0,0	0,0	0,0	0,0	0,0	0,0	0,0	0,0	0,0	0,0	0,0	0,0	0,0	0,0	Trabajo
Orden público y seguridad	0,3	1,6	0,7	1,1	0,5	0,3	0,3	-0,3	0,3	0,3	4,0	9,1	0,0	0,0	Orden público y seguridad
Educación	0,1	0,5	1,1	0,7	1,5	4,2	4,9	2,3	3,9	3,6	6,6	29,6	0,7	0,8	Educación
Cultura y deporte	0,6	0,5	0,5	0,2	0,3	0,8	0,4	0,0	0,3	0,2	0,4	4,5	0,5	0,1	Cultura y deporte
Energía	0,1	0,5	0,2	0,5	0,3	0,3	1,3	1,7	1,2	0,3	2,0	8,7	0,3	0,0	Energía
Industria	0,0	0,0	0,0	0,0	0,0	0,0	0,0	0,0	0,0	0,0	0,0	0,0	0,0	0,3	Industria
Comercio	0,1	0,1	0,0	0,0	0,0	0,1	0,2	0,1	0,2	1,0	1,8	4,0	0,0	0,0	Comercio
Saneamiento	1,5	2,0	1,1	1,0	1,1	3,0	0,8	1,6	2,9	4,6	7,1	26,8	0,1	1,2	Saneamiento
Salud	0,0	0,4	0,0	0,4	0,0	0,1	0,1	0,1	0,1	0,1	0,1	1,5	0,1	0,2	Salud
Ambiente	0,0	0,3	0,3	0,4	0,2	0,3	0,2	0,2	0,1	0,5	0,4	2,9	0,0	0,3	Ambiente
Transporte	3,0	8,9	5,1	5,3	10,4	12,6	8,2	9,5	6,9	5,0	15,1	90,1	1,0	2,1	Transporte
Comunicaciones	0,1	0,2	0,0	0,0	0,0	0,0	0,0	0,0	0,0	0,0	0,2	0,4	0,0	0,0	Comunicaciones
Turismo	0,0	0,0	0,0	0,0	0,1	0,1	0,0	0,0	0,0	0,0	0,1	0,3	0,0	0,1	Turismo
Vivienda y desarrollo urbano	0,3	0,5	0,3	0,0	1,1	0,9	0,8	1,5	0,5	3,6	-1,0	8,5	0,0	1,1	Vivienda y desarrollo urbano
TOTAL DE INVERSIONES	7,2	17,4	10,6	11,5	17,1	24,7	19,1	18,3	17,9	20,6	42,3	208,3	3,0	7,1	TOTAL DE INVERSIONES

1/ Información actualizada al 31 de marzo de 2018.

Fuente: MEF.

Elaboración: BCRP - Sucursal Iquitos.



Anexo Nº 16

UCAYALI: DEPÓSITOS ^{1/}
(Saldos en millones de soles)

	2017											2018		
	Feb.	Mar.	Abr.	May.	Jun.	Jul.	Ago.	Set.	Oct.	Nov.	Dic.	Ene.	Feb.	
A. BANCA MÚLTIPLE	480	512	498	493	521	523	499	493	491	509	504	513	497	A. BANCA MÚLTIPLE
B. EMPRESAS FINANCIERAS	8	8	8	9	8	8	9	9	10	10	9	9	10	B. EMPRESAS FINANCIERAS
C. ENTIDADES MICROF. N.B.	65	65	68	68	69	69	68	71	70	70	70	72	75	C. ENTIDADES MICROF. N.B.
D. BANCO DE LA NACIÓN	108	106	110	104	108	120	120	117	118	115	121	124	127	D. BANCO DE LA NACIÓN
TOTAL	661	691	684	674	706	721	696	690	689	704	705	719	708	TOTAL

1/ cifras preliminares.

Fuente: SBS y AFP.

Elaboración: BCRP - Sucursal Iquitos.

Anexo Nº 17

UCAYALI: CRÉDITO ^{1/}
(Saldos en millones de soles)

	2017											2018		
	Feb.	Mar.	Abr.	May.	Jun.	Jul.	Ago.	Set.	Oct.	Nov.	Dic.	Ene.	Feb.	
A. BANCA MÚLTIPLE	1 063	1 067	1 062	1 060	1 053	1 063	1 058	1 065	1 059	1 069	1 076	1 073	1 072	A. BANCA MÚLTIPLE
B. EMPRESAS FINANCIERAS	122	123	122	123	122	121	120	120	121	122	126	126	127	B. EMPRESAS FINANCIERAS
C. CAJAS MUNICIPALES	231	233	238	241	243	244	247	250	253	258	259	261	267	C. CAJAS MUNICIPALES
D. EDPYMES	11	11	10	10	6	6	7	7	8	8	8	9	9	D. EDPYMES
E. CAJAS RURALES	0	0	0	0	5	5	5	5	5	5	5	6	6	E. CAJAS RURALES
F. BANCO DE LA NACIÓN ^{2/}	85	86	87	89	90	91	98	101	102	103	104	107	110	F. BANCO DE LA NACIÓN ^{2/}
G. AGROBANCO ^{3/}	40	40	40	41	24	18	18	18	30	30	29	29	28	G. AGROBANCO ^{3/}
TOTAL	1 552	1 559	1 560	1 564	1 543	1 549	1 554	1 565	1 577	1 595	1 609	1 610	1 618	TOTAL
- Moneda nacional	1 453	1 457	1 459	1 462	1 450	1 459	1 469	1 481	1 493	1 507	1 519	1 519	1 526	- Moneda nacional
- Moneda extranjera	100	101	101	102	93	90	85	85	84	88	90	91	92	- Moneda extranjera

1/ cifras preliminares.

2/ Solo considera los créditos de consumo e hipotecario.

3/ No considera los créditos a las demás empresas del Sistema Financiero.

Fuente: SBS y AFP.

Elaboración: BCRP - Sucursal Iquitos.

Anexo Nº 18

UCAYALI: TASA DE MOROSIDAD ^{1/}
(En porcentaje)

ENTIDADES FINANCIERAS	2017											2018		ENTIDADES FINANCIERAS
	Feb.	Mar.	Abr.	May.	Jun.	Jul.	Ago.	Set.	Oct.	Nov.	Dic.	Ene.	Feb.	
Banca Múltiple	9,1	9,1	10,0	10,1	10,0	9,9	9,5	9,4	9,7	9,8	9,9	10,1	n.d.	Banca Múltiple
Empresas Financieras	6,2	6,3	6,7	7,0	7,1	7,0	6,7	5,8	5,3	4,8	4,9	4,5	n.d.	Empresas Financieras
Cajas Municipales	6,5	5,7	6,1	6,3	6,3	6,4	6,6	6,8	6,3	6,6	5,9	6,3	n.d.	Cajas Municipales
Cajas Rurales de Ahorro y Crédito	-	-	-	-	4,4	5,2	5,0	5,0	4,7	4,4	4,1	4,3	n.d.	Cajas Rurales de Ahorro y Crédito
EDPYMEs	7,3	7,9	9,2	10,5	12,8	10,1	9,3	6,4	5,4	6,3	6,6	8,5	n.d.	EDPYMEs
Banco de la Nación ^{2/}	2,4	2,3	2,3	2,5	2,6	2,6	2,4	2,4	2,5	2,6	2,6	2,4	n.d.	Banco de la Nación ^{2/}
Agrobanco ^{3/}	1,4	1,5	1,4	1,4	2,8	4,9	8,5	10,9	-	-	-	-	n.d.	Agrobanco ^{3/}
TOTAL	7,9	7,8	8,5	8,6	8,6	8,6	8,3	8,2	8,3	8,4	8,3	8,5	n.d.	TOTAL

1/ cifras preliminares, calculada en base a: (créditos vencidos + créditos en cobranza judicial) / colocaciones brutas.

2/ Solo considera los créditos de consumo e hipotecario.

3/ No considera los créditos a las demás empresas del Sistema Financiero.

Fuente: SBS y AFP.

Elaboración: BCRP - Sucursal Iquitos.