

BANCO CENTRAL DE RESERVA DEL PERÚ
SUCURSAL IQUITOS



UCAYALI: Síntesis de Actividad Económica
ENERO 2018¹

Departamento de Estudios Económicos

¹ En el presente informe participaron Arnulfo Cumbicus y Mario López.

ÍNDICE

	<i>Página</i>
RESUMEN EJECUTIVO.....	3
I. ACTIVIDAD PRODUCTIVA.....	5
1. Actividad primaria.....	5
1.1. Sector agropecuario.....	5
1.2. Sector pesca	6
1.3. Sector minería.....	6
2. Otros indicadores sectoriales.....	9
2.1 Sector manufactura.....	9
2.2 Arribos de turistas a los establecimientos de hospedaje.....	10
II. ASPECTOS LABORALES.....	10
1. Empleo	10
III. SECTOR EXTERNO.....	11
1. Exportaciones.....	11
IV. CRÉDITO Y DEPÓSITOS.....	12
1. Crédito.....	12
2. Depósitos	13
V. EJECUCIÓN DEL PRESUPUESTO DE GASTOS DEL GOBIERNO GENERAL.....	15
1. Gasto corriente no financiero	¡Error! Marcador no definido.
2. Inversión pública	15
VI. ANEXOS.....	17

RESUMEN EJECUTIVO

Principales hechos de importancia

- Los sectores **agropecuario**, **minería** y **pesca** crecieron en 21,2 por ciento, 1,8 por ciento y 1,5 por ciento, interanual en enero, respectivamente.
- En **otros indicadores** de actividad económica avanzaron créditos de consumo (13,6 por ciento), crédito hipotecario (6,2 por ciento) y crédito total (5,3 por ciento); pero disminuyó la inversión pública (-23,1 por ciento), manufactura (-13,6 por ciento) y el empleo en empresas privadas formales de 10 y más trabajadores en Pucallpa (-6,2 por ciento).

Actividad primaria

- La actividad **agropecuaria** registró un crecimiento de 21,2 por ciento interanual en enero, inducido por los resultados positivos de los sub-sector agrícola y pecuario, favorables factores climáticos, presencia de lluvias con anomalías positivas y ausencia de daños por fenómenos climáticos, de plagas y enfermedades.
- El sector **pesca** avanzó en 1,5 por ciento interanual en enero, impulsado por la abundancia de peces en los espejos de aguas naturales, lo cual, originó un mayor desembarque de pescado para consumo humano directo en los estados fresco y seco salado.
- El sector **minería** creció en 1,8 por ciento interanual en enero, impulsado por la mayor producción de gas natural en el lote 31-C; en tanto la producción de petróleo crudo en el lote 131-C se mantuvo estable, mientras la producción de líquidos de gas natural en lote 31-C disminuyó en 5,1 por ciento.

Otros indicadores de actividad económica

- La **manufactura** disminuyó en 13,6 por ciento interanual en enero, inducida por los resultados negativos de la industria primaria y no primaria.
- El número de **arribos de turistas a establecimientos de hospedaje** avanzó 6,3 por ciento, impulsado por el dinamismo del turismo interno y receptivo, pero en el periodo enero-diciembre acumuló una caída de 15,2 por ciento, explicada por el menor flujo del turismo interno.
- El **empleo** en empresas privadas formales de 10 y más trabajadores en Pucallpa disminuyó en 6,2 por ciento interanual en enero, debido al menor requerimiento de trabajadores en todas las cinco ramas de actividad económica, en particular transportes y comunicaciones.
- El **crédito total** se incrementó en 5,3 por ciento interanual en enero, a S/ 1 610 millones; asimismo, los **créditos de consumo e hipotecario** crecieron 13,6 por ciento y 6,2 por ciento interanual, respectivamente; y el tipo empresas creció en 0,7 por ciento interanual.
- La **inversión pública** disminuyó en 23,1 por ciento interanual en enero, debido a la menor ejecución de obras del gobierno nacional y regional; ambos por estacionalidad; además en el caso del gobierno nacional por el menor devengado en el mejoramiento de carreteras nacionales; mientras la inversión de los gobiernos locales creció en 82,6 por ciento interanual, impulsada por la ejecución de obras de pavimentación de avenidas y trochas carrozables.
- Los proyectos con mayor monto devengado por nivel de gobierno son los siguientes: el **gobierno nacional** devengó S/ 5,1 millones en la rehabilitación y mejoramiento de la carretera Puerto Bermúdez-San Alejandro; y el **gobierno regional** y los **gobiernos locales** no realizaron proyectos de gran envergadura.

Cuadro N° 1
UCAYALI: OTROS INDICADORES DE ACTIVIDAD ECONÓMICA
 (Variación % respecto a similar mes del año anterior)

	Ago.17	Set.17	Oct.17	Nov.17	Dic.17	Ene.18
Producción industrial 1/	↑ 19,1	↑ 13,2	↑ 20,1	↑ 19,2	↑ 3,3	↓ -13,6
Arribos a los establecimientos de hospedaje	↓ -24,8	↓ -15,5	↓ -3,8	↓ -4,7	↑ 6,3	-
Empleo formal urbano 2/	↓ -10,3	↓ -8,3	↓ -8,1	↓ -8,6	↓ -8,5	↓ -6,2
Crédito total	↑ 6,2	↑ 4,4	↑ 4,8	↑ 4,2	↑ 4,8	↑ 5,3
Créditos de consumo	↑ 14,2	↑ 15,3	↑ 14,3	↑ 13,8	↑ 13,4	↑ 13,6
Crédito hipotecario	↑ 13,9	↑ 13,9	↑ 6,9	↑ 7,0	↑ 6,5	↑ 6,2
Inversión pública 1/	↓ -22,2	↑ 10,9	↑ 11,1	↓ -20,6	↓ -20,2	↓ -23,1

1/ En términos reales.

2/ En empresas de 10 a más trabajadores situadas en la ciudad de Pucallpa.

Fuentes: SBS y AFP, MTPE, MEF, DIRCETUR y DIREPRO.

Elaboración: BCRP, Sucursal Iquitos. Departamento de Estudios Económicos.

I. ACTIVIDAD PRODUCTIVA

1. Actividad primaria

1.1. Sector agropecuario

- La actividad agropecuaria registró un crecimiento de 21,2 por ciento interanual en enero, explicado por buenos resultados de los sub-sectores agrícola y pecuario, debido a favorables factores climáticos, presencia de lluvias con anomalías positivas para el desarrollo fenológico de los cultivos y ausencia de daños por fenómenos climáticos, de plagas y enfermedades.

Cuadro N° 2
UCAYALI: PRODUCCIÓN DE PRINCIPALES PRODUCTOS AGROPECUARIOS ^{1/}
(Toneladas)

Sub-sectores	Estructura		Enero		
	Porcentual 2016 ^{2/}	2017	2018	Var. %	Contribución ^{3/}
AGRÍCOLA	84,3			19,6	17,2
Orientado a la industria	30,3			45,7	14,2
Caña de azúcar	0,2	1 533	930	-39,3	-0,1
Palma aceitera	16,0	18 553	23 655	27,5	5,0
Maíz amarillo duro	3,9	3 967	3 634	-8,4	-0,7
Cacao	10,1	286	920	221,7	10,0
Orientado al mercado interno	54,0			5,4	3,1
Arroz cáscara	5,1	2 184	2 700	23,6	1,3
Yuca	9,3	7 239	8 429	16,4	1,2
Plátano	20,6	24 855	25 370	2,1	0,5
Naranja	0,8	863	879	1,9	0,0
Papaya	3,0	4 795	3 948	-17,7	-0,8
Otros	15,2	11 613	12 017	5,7	0,7
PECUARIO	15,7			32,7	3,9
Carne de aves ^{4/}	9,1	311	751	141,5	5,2
Carne de porcino ^{4/}	1,0	91	86	-5,5	-0,1
Carne de vacuno ^{4/}	1,4	149	168	12,8	0,2
Huevos	2,8	412	277	-32,8	-1,3
Leche	1,4	680	643	-5,4	-0,1
SECTOR AGROPECUARIO	100,0			21,2	21,2

1/ Cifras preliminares.

2/ A precios de 2007.

3/ En base a la estructura porcentual de similar periodo de 2017.

4/ Peso neto.

Fuente: DRAU y MINAGRI.

Elaboración: BCRP, Sucursal Iquitos. Departamento de Estudios Económicos.

- El sub-sector agrícola creció en 19,6 por ciento interanual en enero, debido a la mayor producción de cacao, palma aceitera, arroz cáscara y yuca; los casos de palma aceitera y cacao se explicaron por más plantaciones nuevas en producción y factores climáticos favorables (las lluvias favorecieron la maduración de los frutos), y los casos de arroz cáscara y yuca por las mayores áreas cosechadas.
- El sub-sector pecuario registró un crecimiento de 32,7 por ciento interanual en enero, inducido por la mayor producción de carne de aves y vacuno.

- En la campaña 2017-2018, periodo agosto-enero, las áreas sembradas crecieron en 8,0 por ciento (1 428 hectáreas más) frente a similar periodo de la campaña anterior, debido a la disponibilidad de semillas (hijuelos en plátano y plantones en café) y de terrenos aptos para la ampliación de la frontera agrícola de maíz amarillo, papaya, yuca y arroz.

Cuadro N° 3
UCAYALI: SUPERFICIE SEMBRADA 1/
(Hectáreas)

	Campaña Agrícola ^{2/}		Variación	
	2016/2017	2017/2018	Absoluta	Porcentual
CULTIVOS TRANSITORIOS	15 631	15 928	297	1,9
Arroz cáscara	5 886	5 891	5	0,1
Maíz amarillo	5 836	6 075	239	4,1
Piña	16	54	38	237,5
Yuca	3 406	3 561	155	4,6
Frijol grano seco	138	9	-129	-93,5
Frijo chiclayo	0	0	0	-
Otros	349	338	-11	-3,2
CULTIVOS PERMANENTES	2 232	3 363	1 131	50,7
Palma aceitera	43	57	14	32,6
Papaya	120	297	177	147,5
Plátano	960	1 224	264	27,5
Café	18	283	265	1 472,2
Otros	1 091	1 502	411	37,7
Total	17 863	19 291	1 428	8,0

1/ Cifras preliminares.

2/ De agosto a enero.

Fuente: DRAU.

Elaboración: BCRP, Sucursal Iquitos. Departamento de Estudios Económicos

1.2 Sector pesca

- El sector pesca avanzó en 1,5 por ciento interanual en enero, explicado por la abundancia de peces bagre, ractacara, palometa y chiu chiu en los espejos de aguas naturales (ríos y lagunas amazónicas), lo cual, originó un mayor desembarque de pescado para consumo humano directo, tanto en estado fresco como en seco salado.

Cuadro N° 4
UCAYALI: PRODUCCIÓN PESQUERA 1/
(Toneladas)

	Enero		Var. %
	2017	2018	
Consumo Humano	451	458	1,6
Fresco	174	176	1,1
Bagre	10	11	10,0
Ractacara	12	13	8,3
Boquichico	33	33	0,0
Palometa	2	3	50,0
Chiu Chiu	12	15	25,0
Sardina	3	3	0,0
Otras especies	102	98	-3,9
Seco salado	277	282	1,8
SECTOR PESCA 1/			1,5

1/ A precios de 2007. Cifras preliminares.

Fuente: DIREPRO.

Elaboración: BCRP, Sucursal Iquitos. Departamento de Estudios Económicos.

1.3 Sector Minería.

- La producción fiscalizada de hidrocarburos registró un crecimiento de 1,8 por ciento interanual en enero, debido a la mayor producción de gas natural en lote 31-C; en el caso de líquidos de gas natural se registró una menor producción en el mismo lote; en tanto la producción de petróleo crudo en el lote 131 mantuvo el nivel de enero del año anterior.

Cuadro N° 5
UCAYALI: PRODUCCIÓN DE HIDROCARBUROS 1/
 (Variación % real respecto a similar periodo del año anterior)

Hidrocarburos	Estructura Porcentual	Enero			
		2016 2/	2017	2018	Var. %
Líquidos de GN (miles barriles)	29,6	39	37	-5,1	-1,4
Petróleo (miles de barriles)	59,0	88	88	0,0	0,0
Gas natural (millones de pies cúbicos)	11,4	4	117	2 825,0	3,2
SECTOR MINERÍA 2/	100,0			1,8	1,8

1/ Cifras preliminares.

2/ A precios de 2007.

3/ En base a la estructura porcentual de similar periodo de 2017.

Fuente: Perupetro S.A.

Elaboración: BCRP, Sucursal Iquitos. Departamento de Estudios Económicos.

Gráfico N° 1
UCAYALI: PRODUCCIÓN DE HIDROCARBUROS
 (Var % respecto similar período del año anterior)

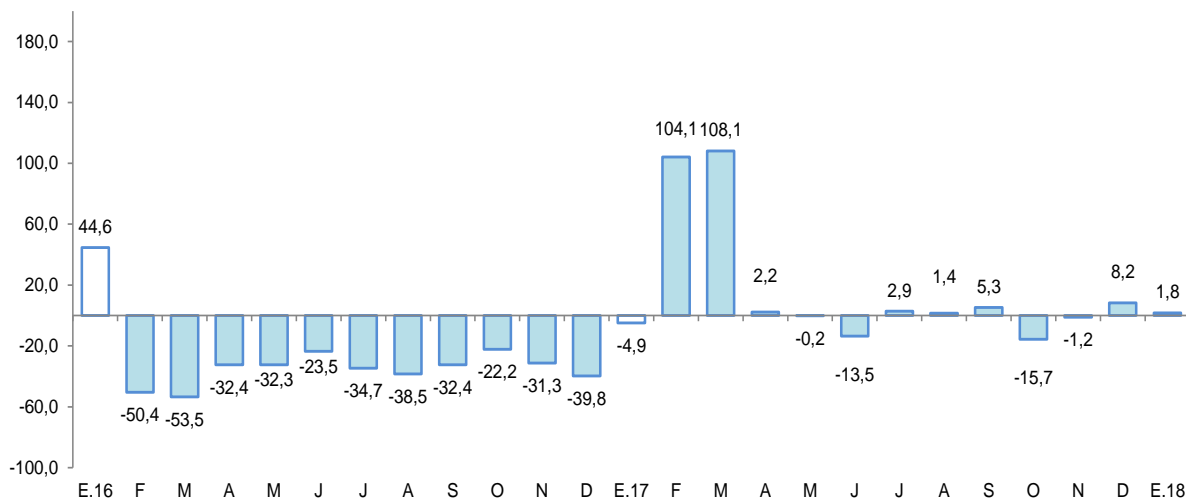

Fuente: Perupetro S.A.

Elaboración: BCRP, Sucursal Iquitos. Departamento de Estudios Económicos.

Gráfico N° 2
UCAYALI: PRODUCCIÓN DE LÍQUIDOS GAS NATURAL
 (Var. % respecto a similar periodo del año anterior)

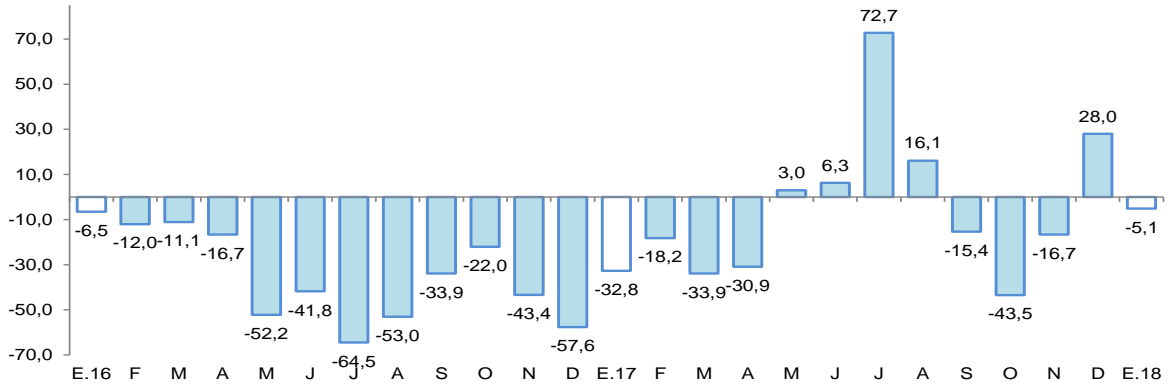

Fuente: Perupetro S.A.
 Elaboración: BCRP, Sucursal Iquitos. Departamento de Estudios Económicos.

Gráfico N° 3
UCAYALI: PRODUCCIÓN DE GAS NATURAL
 (Var % respecto similar período del año anterior)

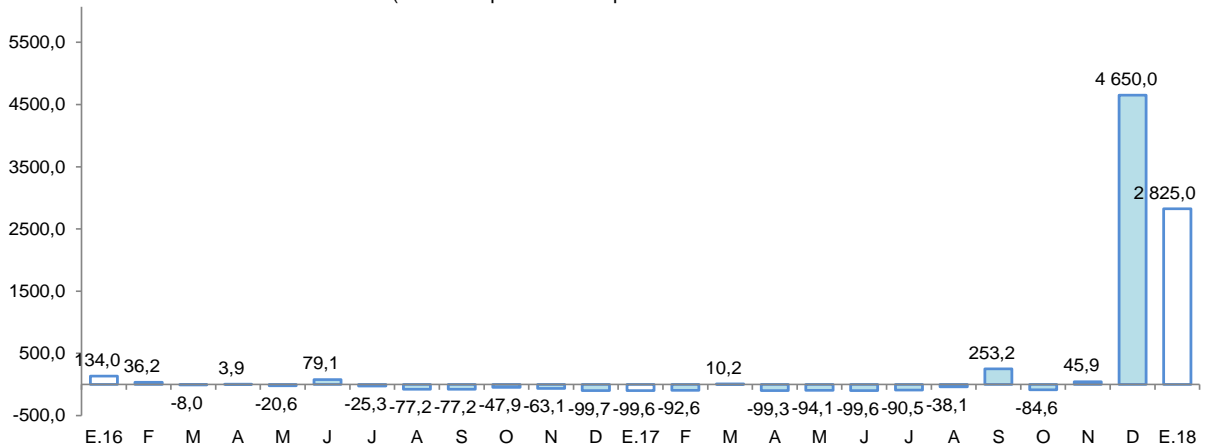

Fuente: Perupetro S.A.
 Elaboración: BCRP, Sucursal Iquitos. Departamento de Estudios Económicos.

Gráfico N° 4
UCAYALI: PRODUCCIÓN DE PETROLEO CRUDO
 (Var % respecto similar período del año anterior)

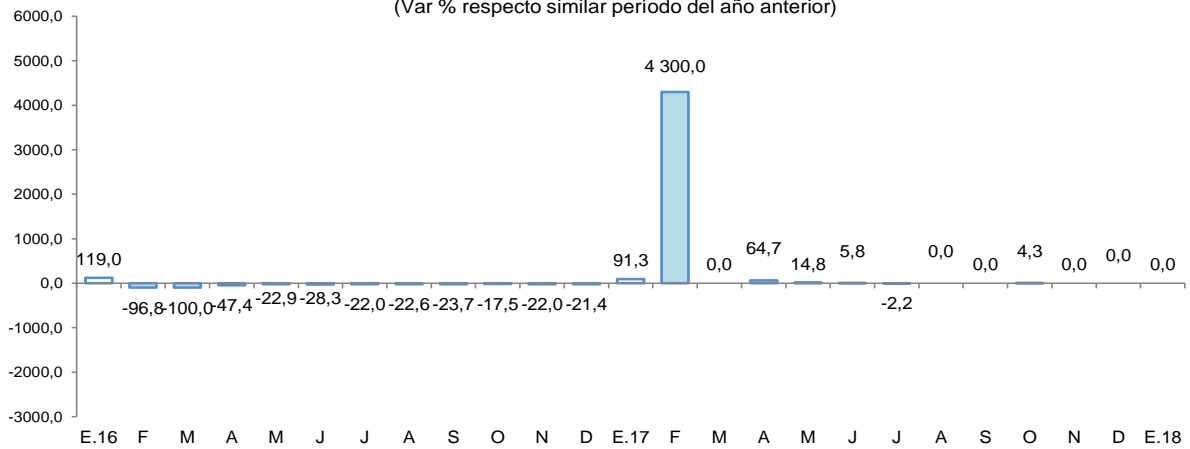

Fuente: Perupetro S.A.
 Elaboración: BCRP, Sucursal Iquitos. Departamento de Estudios Económicos.



2. Otros indicadores sectoriales

2.1 Sector manufactura

- La manufactura registró una disminución de 13,6 por ciento interanual en enero, explicada por los resultados negativos de la industria primaria y no primaria.

Cuadro N° 6
UCAYALI: ÍNDICE DE VOLUMEN FÍSICO MANUFACTURERO 1/
(Var. % real respecto a similar periodo del año anterior)

Ramaz de actividad	Estructura Porcentual 2015 ^{2/}	Enero	
		Var. %	Contribución ^{3/}
MANUFACTURA PRIMARIA	17,5	-91,7	-11,7
Refinación de petróleo	17,5	-91,7	-11,7
MANUFACTURA NO PRIMARIA	82,5	-2,2	-1,9
Bebidas malteadas	68,1	-0,4	-0,3
Bebidas gaseosas	3,1	88,1	1,5
Madera aserrada	6,1	4,8	0,5
Triplay	2,5	-2,8	-0,1
Calaminas, barillas lisas y corrugadas	2,6	-57,2	-0,3
Clavos para madera	0,1	-	-
SECTOR MANUFACTURA	100,0	-13,6	-13,6

1/ Cifras preliminares.

2/ A precios de 2007.

3/ En base a la estructura porcentual de similar periodo de 2016.

Fuente: DIREPRO y Empresas.

Elaboración: BCRP, Sucursal Iquitos. Departamento de Estudios Económicos.

- La industria primaria disminuyó en 91,7 por ciento interanual en enero, inducida por la menor producción de refinados de petróleo, ante la menor disponibilidad de materia prima.
- La industria no primaria cayó en 2,2 por ciento interanual en enero, debido a la menor producción de bebidas malteadas, triplay y calaminas.

Gráfico N° 5
UCAYALI: IVF MANUFACTURA NO PRIMARIA
(Var. % real respecto a similar periodo del año anterior)

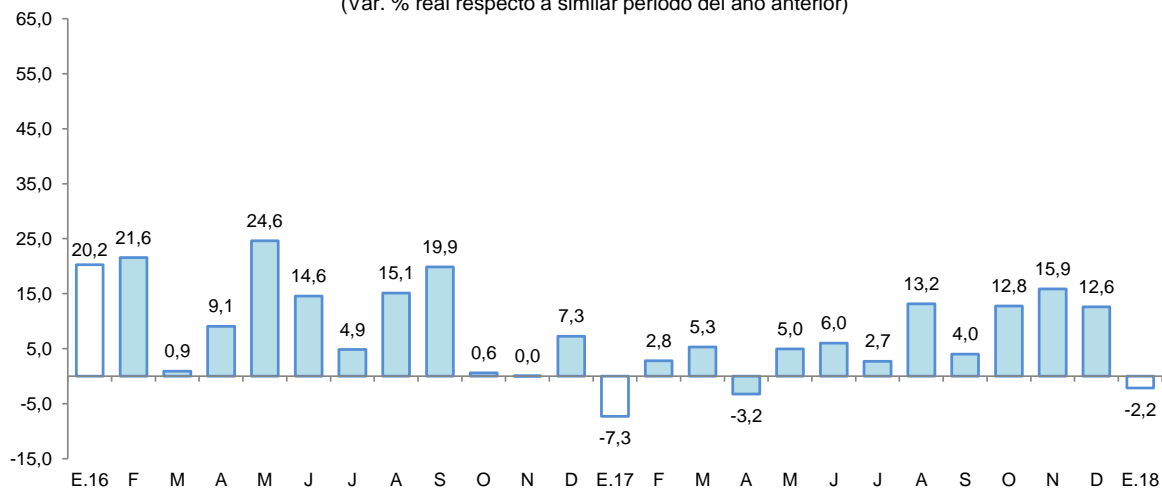

Fuente: DIREPRO y Empresas.

Elaboración: BCRP, Sucursal Iquitos. Departamento de Estudios Económicos.

2.2 Arribos de turistas a los establecimientos de hospedaje

- Según cifras del MINCETUR, el número de arribos de turistas a los establecimientos de hospedaje se incrementó en 6,3 por ciento interanual en diciembre. El turismo interno creció en 5,5 por ciento; asimismo el receptivo (turistas extranjeros) aumentó en 30,9 por ciento.
- En el periodo enero-diciembre de 2017, el número de arribos de turistas a los establecimientos de hospedaje disminuyó en 15,2 por ciento interanual. El turismo interno registró una caída de 16,1 por ciento; mientras el receptivo se expandió en 19,4 por ciento.

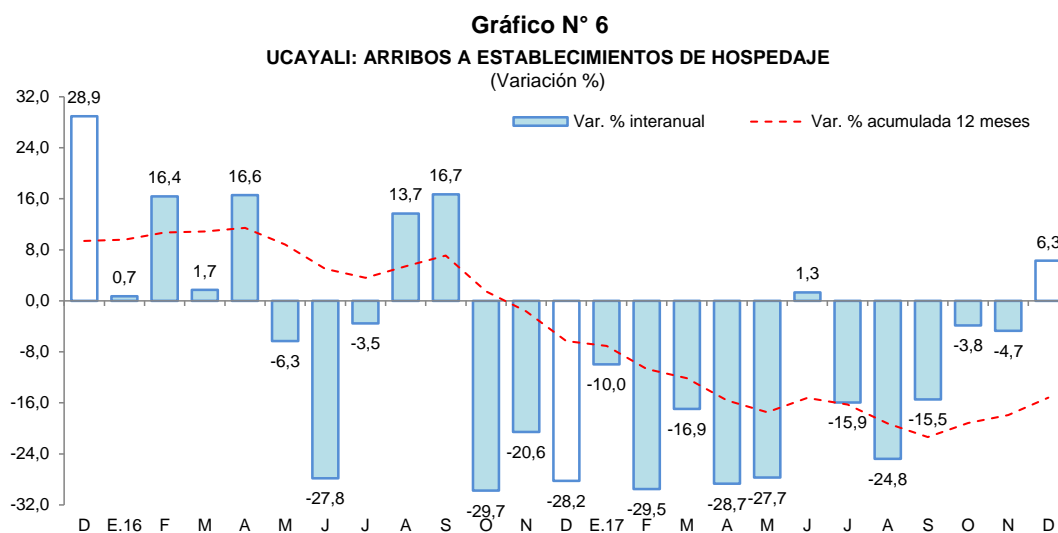

Fuente: MINCETUR.

II. ASPECTOS LABORALES

1. Empleo

- El empleo en empresas privadas formales de 10 y más trabajadores en Pucallpa registró una disminución de 6,2 por ciento interanual en enero, explicada por el menor requerimiento de personal en las cinco ramas de actividad económica explicativas, en particular transporte y comunicaciones (-16,8 por ciento) y servicios (-14,6 por ciento).

Cuadro N° 7
PUCALLPA: INDICE MENSUAL DE EMPLEO EN EMPRESAS
PRIVADAS FORMALES DE
10 A MÁS TRABAJADORES, POR RAMA DE ACTIVIDAD^{1/}
(Octubre 2010=100)

Rama de Actividad	Enero		
	2017	2018	Var. %
Primaria ^{2/}	47,0	42,5	-9,5
Manufactura	71,8	71,0	-1,2
Comercio	93,0	92,4	-0,6
Transporte y Comunicaciones	128,0	106,4	-16,8
Servicios ^{3/}	74,1	63,3	-14,6
Total	77,6	72,8	-6,2

Nota: La información corresponde al primer día de cada mes.

^{1/} Cifras preliminares.

^{2/} Conformada por las subramas agricultura, pesca e hidrocarburos.

^{3/} Conformada por las subramas servicios prestados a empresas, restaurantes y hoteles, establecimientos financieros, enseñanza, servicios sociales y comunales; y electricidad, gas y agua.

Fuente: MTPE – Encuesta Nacional de Variación Mensual del Empleo (ENVME).

Gráfico N° 7

PUCALLPA: EMPLEO FORMAL URBANO EN EMPRESAS DE 10 A MÁS TRABAJADORES
(Var. % respecto a similar periodo del año anterior)

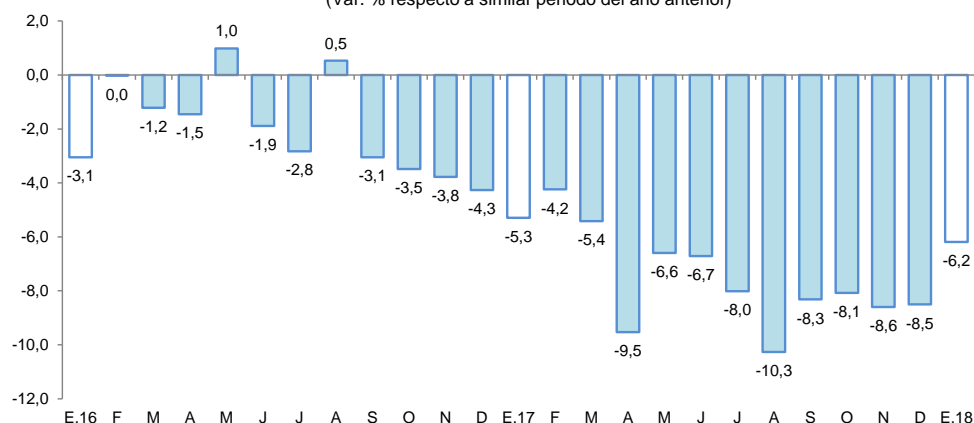

Fuente: MTPE – Encuesta Nacional de Variación Mensual del Empleo (ENVME).

III. SECTOR EXTERNO

1. Exportaciones

- Las exportaciones totalizaron US\$ 1,8 millones en enero, menores en 5,3 por ciento frente a similar mes del año anterior, debido a los menores volúmenes exportados de tablillas, y ausencia de ventas otros productos acabados de madera como baldosas y bloques.

Cuadro N° 8

UCAYALI: EXPORTACIONES POR GRUPO DE PRODUCTOS ^{1/}

(Valor FOB en millones de US\$)

TIPO	Estructura % 2017	Enero		
		2017	2018	Var. %
PRODUCTOS NO TRADICIONALES	100,0	1,9	1,8	-5,3
Agropecuarios	12,4	0,1	0,3	200,0
Pesqueros	0,2	0,0	0,0	-
Maderas	83,0	1,8	1,4	-22,2
Otros no tradicionales	4,4	0,0	0,1	-
OTRAS EXPORTACIONES	0,0	0,0	0,0	-
TOTAL	100,0	1,9	1,8	-5,3

1/ Cifras preliminares.

Fuente: SUNAT.

Elaboración: BCRP, Sucursal Iquitos. Departamento de Estudios Económicos.

- Las exportaciones de productos no tradicionales totalizaron US\$ 1,8 millones en enero 2018, menores en 5,3 por ciento frente a similar mes del año anterior, debido a las menores ventas de maderas como tablillas y ausencia de ventas de productos acabados de madera.
- En enero, los principales mercados de destino fueron: China (adquirió el 40,4 por ciento del valor total de los productos exportados); Holanda (11,4 por ciento); República Dominicana (8,5 por ciento); Corea del Sur (6,5 por ciento); y México (6,4 por ciento). El primero de ellos compró tablillas y madera aserrada; Holanda (cacao en grano); República Dominicana (madera aserrada); Corea del Sur (helado de sachá inchi) y México (madera aserrada).

IV. CRÉDITO Y DEPÓSITOS

1. Crédito

- El crédito se incrementó en 5,3 por ciento interanual en enero. En la banca múltiple, que canaliza el 66,6 por ciento del total, el crédito creció en 2,7 por ciento interanual; y en las instituciones no bancarias aumentó en 11,2 por ciento. Al finalizar el mes, el crédito registró un saldo de S/ 1 610 millones, de los cuales, el 94,3 por ciento, es decir, S/ 1 519 millones, se encuentra colocado en moneda nacional.

Cuadro N° 9

UCAYALI: CRÉDITO (NOMINAL SBS) - ENERO 2018

En millones de soles

	Estructura % Ene-18	Enero		Var.% Nominal
		2017	2018	Ene-18 / Ene-17
Banco de la Nación	6,7	85	107	26,6
Agrobanco	1,8	39	29	-25,9
Banca Múltiple	66,6	1 045	1 073	2,7
Instituciones No Bancarias	24,9	361	401	11,2
Financieras	7,8	121	126	3,5
Cajas Municipales	16,2	229	261	14,1
Cajas Rurales	0,3	0	6	-
Edpymes	0,5	10	9	-16,0
Arrendamiento Financiero	0,0	0	0	-
TOTAL	100,0	1 530	1 610	5,3
Empresas	58,3	931	938	0,7
Personas	41,7	599	672	12,3
Consumo	34,9	494	562	13,6
Hipotecario	6,9	104	111	6,2
MN	94,3	1 428	1 519	6,3
ME	5,7	101	91	-9,9
ME (Mill. US\$)		31	28	-8,0

Fuente: SBS y AFP

Elaboración: BCRP, Sucursal Iquitos. Departamento de Estudios Económicos.

Gráfico N° 8

UCAYALI: EVOLUCIÓN DEL CRÉDITO (Var. % respecto a similar mes del año anterior)

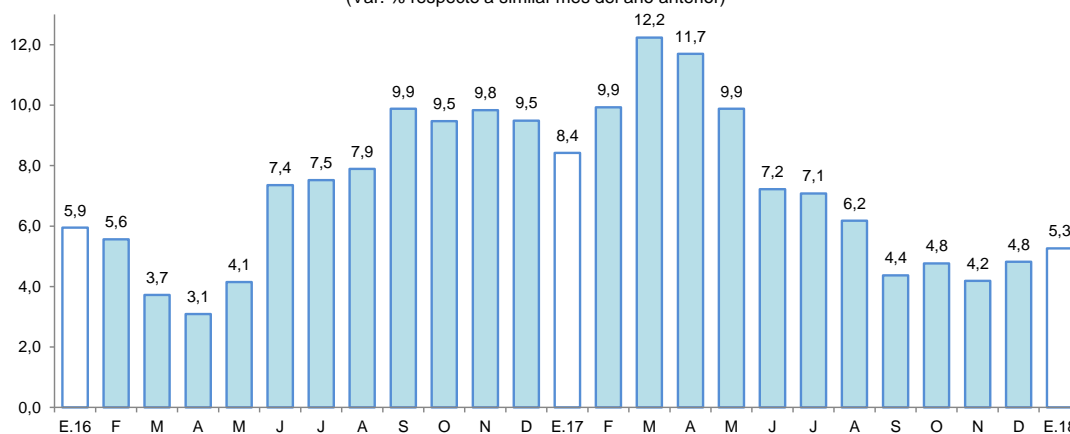

Fuente: SBS y AFP.

- Según tipo de crédito, destaca el crecimiento del segmento personas, principalmente el tipo consumo (13,6 por ciento).

- El ratio crédito/depósitos pasó de 2,32 en enero 2017 a 2,24 en enero de 2018, es decir, disminuyó en 0,08 puntos porcentuales; además, un ratio mayor que la unidad indica que Ucayali es un demandante neto de crédito.
- Por tipo de moneda, el crédito en moneda nacional aumentó en 6,3 por ciento; mientras en moneda extranjera cayó en 9,9 por ciento; con ello, la participación relativa del crédito en moneda nacional (94,3 por ciento del total) se incrementó en 0,9 puntos porcentuales, en deterioro de la participación del crédito en moneda extranjera (5,7 por ciento).

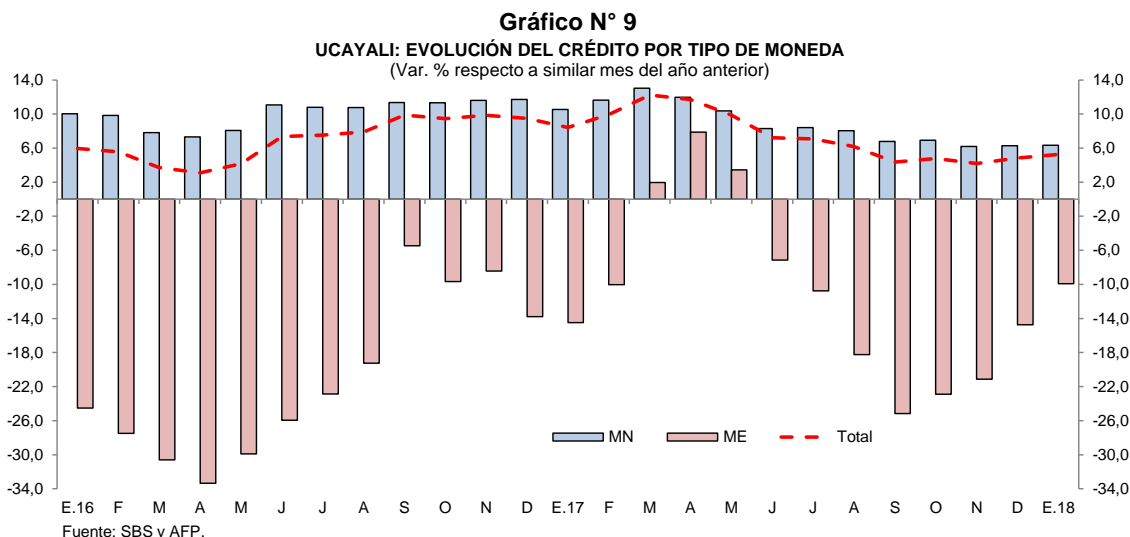

- La mayor participación relativa en los créditos, la tiene el Banco de Crédito (22,0 por ciento), Banco Continental (18,8 por ciento), Scotiabank (8,8 por ciento), Interbank (7,4 por ciento), Banco de la Nación (6,7 por ciento) y CMAC de Piura (6,4 por ciento), que en conjunto intermediaron el 70,1 por ciento del total.
- La tasa de morosidad en diciembre de 2017 fue de 8,3 por ciento, mayor en 0,9 puntos porcentuales a la obtenida en similar mes del año anterior. La tasa de morosidad en las cajas municipales (5,9 por ciento) creció en 0,1 puntos porcentuales; asimismo, en la banca múltiple (9,9 por ciento) se incrementó en 2,2 puntos porcentuales interanual.

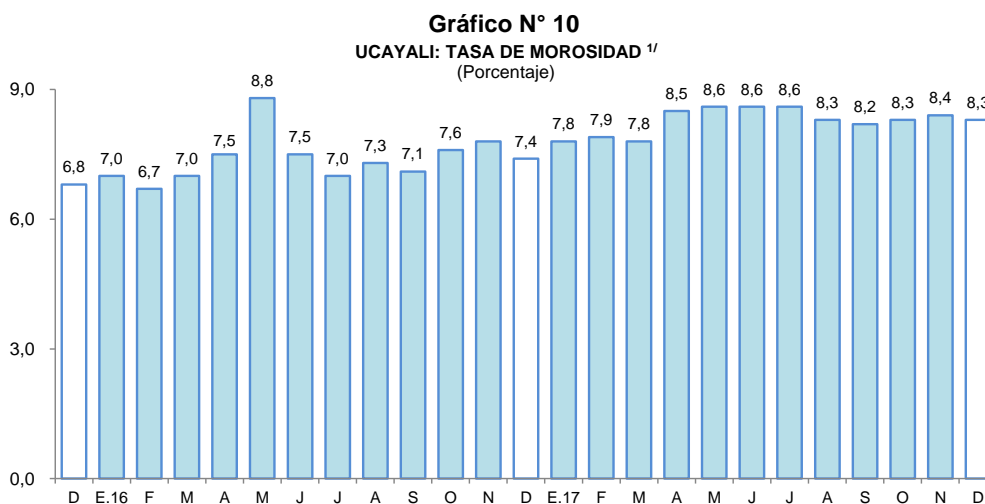

^{1/} preliminar, calculado en base a: (créditos vencidos + créditos en cobranza judicial) / colocaciones brutas.
Fuente: SBS y AFP.



2. Depósitos

- Los depósitos crecieron en 8,9 por ciento interanual en enero, a S/ 719 millones, impulsados por la expansión de los depósitos a la vista (18,0 por ciento) y ahorro (8,0 por ciento); por el contrario, los depósitos a plazo se redujeron (4,4 por ciento). Por tipo de moneda, los depósitos en soles crecieron 13,3 por ciento, mientras en dólares disminuyeron en 15,5 por ciento.

Cuadro N° 10
UCAYALI: DEPÓSITO (NOMINAL SBS) - ENERO 2018

En millones de soles

	Estructura % Ene-18	Enero		Var.% Nominal Ene-18 / Ene-17
		2017	2018	
Banco de la Nación	17,2	116	124	6,5
Banca Múltiple	71,4	468	513	9,6
Instituciones No Bancarias	11,3	75	81	8,4
Financieras	1,3	9	9	7,6
Cajas Municipales	10,0	66	72	8,4
Cajas Rurales	0,0	0	0	-
TOTAL	100,0	660	719	8,9
Vista	38,8	236	279	18,0
Ahorro	42,2	280	303	8,0
A plazo	19,0	143	137	-4,4
MN	88,2	559	634	13,3
ME	11,8	100	85	-15,5
ME (Mill. US\$)		31	26	-13,7

Fuente: SBS y AFP

Elaboración: BCRP, Sucursal Iquitos. Departamento de Estudios Económicos.

- Las captaciones de la banca múltiple crecieron en 9,6 por ciento; y en las instituciones no bancarias aumentaron en 8,4 por ciento. La banca múltiple alcanzó una participación relativa de 71,4 por ciento en la liquidez total; el Banco de la Nación tiene el 17,2 por ciento, y las instituciones no bancarias el 11,3 por ciento restante.

Gráfico N° 11
UCAYALI: EVOLUCIÓN DE LOS DEPÓSITOS
(Var. % respecto a similar mes del año anterior)



- La mayor participación en el total de los depósitos la tienen el Banco Continental (27,1 por ciento), Banco de Crédito (24,4 por ciento), Banco de la Nación (17,2 por ciento), Scotiabank (8,8 por ciento) e Interbank (7,3 por ciento), los cuales en conjunto captan el 84,8 por ciento del total.

- La dolarización de la liquidez fue de 11,8 por ciento, menor en 3,4 puntos porcentuales a la tasa registrada en enero de 2017. El aumento de la liquidez en moneda nacional se asoció a los mayores depósitos a la vista y ahorro; y la menor liquidez en moneda extranjera, se explicó por los menores depósitos a la vista, a plazo y ahorro.

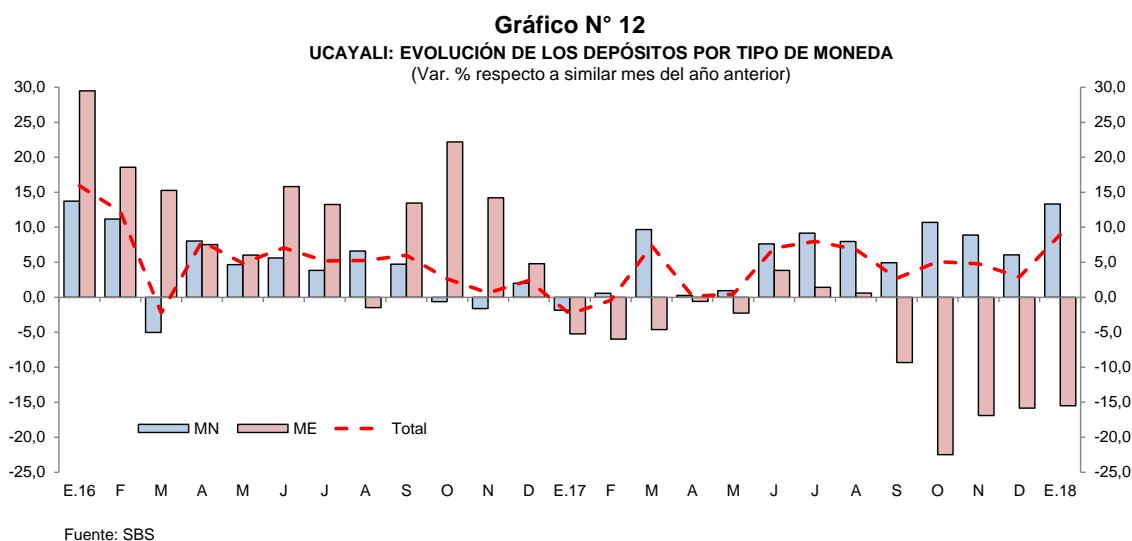

V. EJECUCIÓN DEL PRESUPUESTO DE GASTOS DEL GOBIERNO GENERAL

1. Gasto corriente no financiero

- El gasto corriente no financiero avanzó en 33,4 por ciento interanual en enero, impulsado por los mayores gastos del gobierno nacional y regional; mientras que en los gobiernos locales disminuyó en 9,7 por ciento interanual, debido a los menores gastos en bienes y servicios, pensiones y otros gastos corrientes; en el caso del gobierno nacional influyó el incremento generalizado en todas las cuentas de gasto; y en el gobierno regional, se atribuyó a los mayores gastos en remuneraciones, bienes y servicios, y pensiones.

Cuadro N° 11
UCAYALI: GASTO CORRIENTE NO FINANCIERO ^{1/}
(Millones de soles)

	Enero		Var. % real
	2017	2018	
Gobierno nacional	22,8	39,0	68,8
Gobierno regional	37,2	46,4	23,2
Gobiernos locales	9,6	8,8	-9,7
Total	69,6	94,1	33,4

1/ Información actualizada al 28 de febrero de 2018.

Fuente: MEF.

Elaboración: BCRP, Sucursal Iquitos. Departamento de Estudios Económicos.

2. Inversión pública

- La inversión pública registró una disminución de 23,1 por ciento interanual en enero, debido a la menor ejecución de obras del gobierno nacional y regional, ambos por estacionalidad; además en el caso del gobierno nacional por el menor devengado en el mejoramiento de carreteras nacionales; mientras que en los gobiernos locales la inversión creció en 82,6 por ciento, impulsada por ejecución de obras de pavimentación de avenidas y trochas carrozables.

Cuadro N° 12
UCAYALI: INVERSIÓN PÚBLICA ^{1/ 2/}
 (Millones de soles)

	Enero		Var. % real
	2017	2018	
Gobierno nacional	13,0	8,3	-36,9
Gobierno regional	0,4	0,4	-2,6
Gobiernos locales	1,6	3,0	82,6
Total	15,1	11,7	-23,1

1/ Información actualizada al 28 de febrero de 2018.

2/ Comprende la adquisición de activos no financieros.

Fuente: MEF.

Elaboración: BCRP, Sucursal Iquitos. Departamento de Estudios Económicos.

- La inversión ejecutada en enero de 2018 representó el 3,0 por ciento del presupuesto institucional modificado; el gobierno nacional avanzó el 4,8 por ciento; los gobiernos locales el 2,0 por ciento; y el gobierno regional el 0,6 por ciento.

Gráfico N° 13
UCAYALI: INVERSIÓN PÚBLICA
 (Var. % real respecto a similar periodo del año anterior)

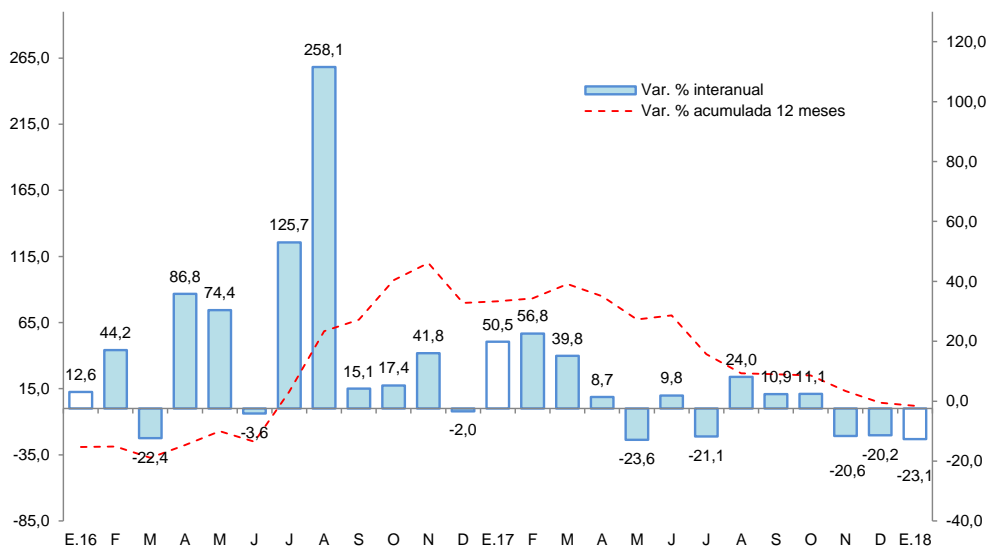

Fuente: MEF.

Elaboración: BCRP, Sucursal Iquitos. Departamento de Estudios Económicos.

Los proyectos con mayor monto devengado por nivel de gobierno son los siguientes:

- El **gobierno nacional** devengó S/ 5,1 millones en la rehabilitación y mejoramiento de la carretera Puerto Bermúdez-San Alejandro.
- El **gobierno regional** y los **gobiernos locales** no realizaron proyectos de gran envergadura.

VI. ANEXOS



BANCO CENTRAL DE RESERVA DEL PERÚ – SUCURSAL QUITOS

Anexo Nº 01

UCAYALI: PRODUCCIÓN AGROPECUARIA ^{1/}
(T.M.)

	2017												2018		
	Ene.	Feb.	Mar.	Abr.	May.	Jun.	Jul.	Ago.	Set.	Oct.	Nov.	Dic.	Ene.-Dic.	Ene.	
TOTAL AGRÍCOLA	75 888	80 405	80 671	69 677	67 744	65 909	63 608	63 766	83 546	91 581	77 716	84 008	904 519	82 482	TOTAL AGRÍCOLA
Arroz cáscara	2 184	3 217	2 898	2 489	2 776	3 713	5 586	3 797	16 239	14 475	5 286	3 538	66 198	2 700	Arroz cáscara
Plátano	24 855	24 078	22 997	21 175	20 289	19 646	19 316	19 018	20 200	21 409	23 130	24 841	260 954	25 370	Plátano
Yuca	7 239	10 967	10 125	6 432	6 493	4 785	5 318	6 977	6 966	8 078	5 358	6 355	85 093	8 429	Yuca
Naranja	863	1 041	1 296	1 028	1 191	1 246	234	99	93	136	315	830	8 372	879	Naranja
Papaya	4 795	4 813	4 415	4 186	4 074	3 972	3 697	3 572	3 477	3 779	4 207	4 378	49 365	3 948	Papaya
Piña	956	892	783	564	608	666	552	501	829	1 284	1 466	1 885	10 986	1 030	Piña
Caña de azúcar	1 533	1 456	1 326	1 102	1 030	1 192	968	711	733	772	895	1 025	12 743	930	Caña de azúcar
Maíz amarillo duro	3 967	3 347	1 591	787	656	778	507	1 960	4 487	9 479	2 664	3 007	33 230	3 634	Maíz amarillo duro
Palma aceitera	18 553	18 039	20 588	19 857	20 162	21 273	20 432	20 702	21 744	22 533	23 923	24 811	252 617	23 655	Palma aceitera
Aguaje	1 576	1 775	1 576	1 208	990	868	692	585	610	906	1 175	1 350	13 311	1 504	Aguaje
Camu camu	172	194	280	242	325	41	6	6	33	34	59	90	1 482	213	Camu camu
Pijuayo fruto	1 117	1 683	1 837	1 234	450	0	0	0	42	317	420	494	7 594	1 018	Pijuayo fruto
Pijuayo palmito	70	71	84	76	77	75	76	70	74	78	85	100	936	82	Pijuayo palmito
Otros agrícolas															Otros agrícolas
Cacao	286	320	891	1 218	1 366	1 751	1 365	1 026	1 149	1 042	1 140	1 690	13 244	920	Cacao
Café	0	0	430	551	929	925	1 169	0	0	0	0	0	4 004	0	Café
Algodón	0	0	0	0	0	0	0	0	46	45	54	0	145	0	Algodón
Cocona	123	144	134	91	87	88	66	51	55	76	73	123	1 111	104	Cocona
Soya	0	0	0	0	0	0	0	0	36	377	0	0	413	0	Soya
Melón	0	0	0	0	0	0	22	338	707	151	0	0	1 218	0	Melón
Pepino	0	0	0	0	0	0	6	96	141	76	22	0	341	0	Pepino
Ungurahui	516	572	606	499	419	238	203	138	45	59	257	419	3 971	473	Ungurahui
Resto agrícola	7 083	7 796	8 814	6 938	5 822	4 652	3 393	4 119	5 840	6 475	7 187	9 072	77 191	7 593	Resto agrícola
TOTAL PECUARIO	1 645	2 069	2 445	2 298	2 697	2 572	2 352	1 993	2 107	1 919	1 955	2 035	26 087	1 927	TOTAL PECUARIO
Carne de ave	311	805	1 155	995	1 415	1 393	1 181	1 028	1 065	913	904	878	12 043	751	Carne de ave
Carne de porcino	91	89	86	84	82	77	72	47	42	47	41	116	874	86	Carne de porcino
Carne de vacuno	149	145	141	168	166	137	137	179	182	189	191	184	1 968	168	Carne de vacuno
Carne de ovino	2	2	2	2	2	2	2	2	3	3	3	1	26	2	Carne de ovino
Leche	680	615	686	666	680	642	656	422	495	441	472	544	6 999	643	Leche
Huevos	412	413	375	383	352	321	304	315	320	326	344	312	4 177	277	Huevos

^{1/} Cifras preliminares.

Fuente: Dirección Regional del MINAGRI de Ucayali.

Elaboración: BCRP - Sucursal Iquitos.



Anexo Nº 02

UCAYALI: PRODUCCIÓN PESQUERA
(T.M.)

	2017												2018		
	Ene.	Feb.	Mar.	Abr.	May.	Jun.	Jul.	Ago.	Set.	Oct.	Nov.	Dic.	Ene.-Dic.	Ene.	
DESEMBARQUE TOTAL ^{1/}	451	313	153	249	263	408	526	860	749	726	404	357	5 459	458	DESEMBARQUE TOTAL ^{1/}
Fresco	174	154	117	205	234	242	333	485	604	528	275	237	3 588	176	Fresco
Seco-salado	277	159	36	44	29	166	193	375	145	198	129	120	1 871	282	Seco-salado
DESEMBARQUE TOTAL ^{2/}	451	313	153	249	263	408	526	860	749	726	404	357	5 459	458	DESEMBARQUE TOTAL ^{2/}
Acarahuazú	7	12	1	0	1	1	2	8	10	8	3	3	56	10	Acarahuazú
Achacubo	0	0	0	0	0	0	0	0	0	0	0	0	0	0	Achacubo
Arahuana	36	17	2	3	0	2	4	1	1	10	0	4	80	10	Arahuana
Boquichico	79	51	24	38	45	71	121	275	336	297	63	50	1 450	68	Boquichico
Chiu Chiu	12	13	17	22	10	5	1	0	3	4	26	24	137	15	Chiu Chiu
Doncella	32	7	8	13	21	46	15	59	12	18	11	10	252	20	Doncella
Dorado	2	1	1	1	0	2	0	4	0	2	1	1	15	2	Dorado
Gamitana	1	0	0	0	3	0	0	4	1	1	1	0	11	1	Gamitana
Lisa	4	2	4	3	2	14	16	21	7	8	3	3	87	3	Lisa
LLambina	62	66	21	26	7	12	3	9	2	40	44	62	354	66	LLambina
Llausa	7	5	3	2	6	20	8	37	6	4	8	8	114	10	Llausa
Maparate	14	9	8	8	4	7	20	26	26	28	16	19	185	20	Maparate
Mota	36	7	9	18	14	22	23	34	14	28	20	17	242	25	Mota
Paco	7	1	0	1	1	1	1	9	0	4	2	0	27	4	Paco
Paiche	0	0	2	3	2	4	4	13	6	2	7	0	43	0	Paiche
Palometa	13	36	7	9	17	19	31	39	18	28	8	5	230	25	Palometa
Sardina	3	2	3	14	24	17	26	24	15	26	19	16	189	15	Sardina
Torre	1	0	1	2	1	0	0	0	0	0	0	1	6	1	Torre
Tucunaré	12	8	0	0	1	0	1	4	1	4	0	1	32	10	Tucunaré
Turushuqui	14	1	0	1	1	3	7	7	1	12	3	7	57	8	Turushuqui
Yulilla	8	4	2	4	0	0	6	4	2	13	8	11	62	6	Yulilla
Otras especies	101	71	40	81	103	162	237	282	288	189	161	115	1 830	139	Otras especies
PECES ORNAMENTALES (unidades)	568	26 466	14 698	35 538	49 000	32 791	28 148	48 046	37 140	34 170	33 090	15 442	355 097	13 517	PECES ORNAMENTALES (unidades)

1/ Por estado de conservación.

2/ Por tipo de especie.

Fuente: Dirección Regional de la Producción de Ucayali.

Elaboración: BCRP - Sucursal Iquitos.



BANCO CENTRAL DE RESERVA DEL PERÚ – SUCURSAL IQUITOS

Anexo Nº 03

UCAYALI: PRODUCCIÓN DE MADERA ROLLIZA
(m³)

Especies de madera	2017												2018	Especies de madera	
	Ene.	Feb.	Mar.	Abr.	May.	Jun.	Jul.	Ago.	Set.	Oct.	Nov.	Dic.	Ene.-Dic.		Ene.
Aguano masha	0	0	83	36	25	69	9	22	2	14	0	39	299	n.d.	Aguano masha
Bolaina blanca	189	1 031	752	1 018	950	1 720	814	1 401	419	1 061	664	891	10 910	n.d.	Bolaina blanca
Caoba	0	0	0	0	0	0	0	0	0	0	0	0	0	n.d.	Caoba
Capirona	5	8	29	5	21	93	42	645	689	11 122	14 651	12 618	39 928	n.d.	Capirona
Cachimbo	4 257	1 603	423	650	463	13	259	2 286	8 709	3 631	5 876	2 223	30 393	n.d.	Cachimbo
Catahua	464	58	215	330	165	0	0	0	481	1 010	0	1 099	3 822	n.d.	Catahua
Cedro	120	0	60	0	0	0	0	0	0	0	0	0	180	n.d.	Cedro
Copaiba	442	634	770	267	852	146	626	1 655	1 201	994	763	1 714	10 064	n.d.	Copaiba
Cumala	0	28	0	166	37	275	0	13	166	52	923	100	1 760	n.d.	Cumala
Estoraque	15	0	181	35	0	0	15	0	71	170	76	88	651	n.d.	Estoraque
Huayruro	432	629	1 146	1 283	703	111	450	1 336	6 727	811	2 963	2 337	18 927	n.d.	Huayruro
Huimba negra	0	0	40	13	3	77	60	22	12	29	4	65	325	n.d.	Huimba negra
Ishpingo	13	9	244	290	152	0	7	8	24	160	197	64	1 168	n.d.	Ishpingo
Lagarto caspi	0	0	6	0	0	0	0	0	0	0	0	0	6	n.d.	Lagarto caspi
Lupuna blanca	824	273	310	276	69	153	242	1 103	422	492	1 700	2 430	8 294	n.d.	Lupuna blanca
Moena	12	35	20	199	1	16	46	7	206	221	101	103	967	n.d.	Moena
Panguana	0	161	0	0	0	16	23	117	314	175	222	144	1 172	n.d.	Panguana
Pashaco	197	323	198	218	96	28	0	154	480	651	651	1 111	4 107	n.d.	Pashaco
Pumaquiro	5	51	2	0	0	17	3	0	186	268	59	107	698	n.d.	Pumaquiro
Quinilla	0	10	513	22	48	14	0	235	668	0	115	456	2 082	n.d.	Quinilla
Requia	0	19	0	0	2	2	0	23	20	51	101	3	221	n.d.	Requia
Shihuahuaco	229	358	813	151	174	340	7	544	2 553	3 276	924	3 707	13 076	n.d.	Shihuahuaco
Tornillo	160	733	342	142	178	23	23	490	2 826	1 413	1 290	657	8 277	n.d.	Tornillo
Utucuro	0	0	0	0	0	0	0	9	0	0	0	0	9	n.d.	Utucuro
Yacushapana	2	131	132	162	25	122	37	16	151	207	19	219	1 223	n.d.	Yacushapana
Otros	1 688	1 289	1 802	2 164	1 276	983	795	2 155	3 301	2 164	2 332	3 554	23 504	n.d.	Otros
TOTAL	9 054	7 383	8 081	7 426	5 241	4 218	3 458	12 241	29 628	27 972	33 631	33 729	182 063	n.d.	TOTAL

Fuente: Gobierno Regional de Ucayali - Dirección Ejecutiva Forestal, Flora y Fauna Silvestre.

Elaboración: BCRP - Sucursal Iquitos.

Anexo Nº 04

UCAYALI: PRODUCCIÓN DE MADERA ASERRADA
(m³)

	2017												2018		
	Ene.	Feb.	Mar.	Abr.	May.	Jun.	Jul.	Ago.	Set.	Oct.	Nov.	Dic.	Ene.-Dic.		Ene.
Especies de madera															Especies de madera
Aguano masha	0	0	45	68	31	51	0	0	3	0	0	7	205	n.d.	Aguano masha
Caoba	0	0	0	0	0	0	0	0	0	0	0	0	0	n.d.	Caoba
Capirona	221	190	375	17	10	25	24	188	284	245	197	126	1 902	n.d.	Capirona
Cachimbo	3 044	3 349	2 880	2 040	1 384	885	944	3 677	6 140	7 519	5 971	5 943	43 776	n.d.	Cachimbo
Catahua	17	22	119	104	89	47	53	7	6	286	7	294	1 051	n.d.	Catahua
Cedro	0	41	0	11	0	0	11	16	0	13	0	2	94	n.d.	Cedro
Copaiba	330	678	255	612	969	378	681	639	1 743	1 080	927	1 197	9 489	n.d.	Copaiba
Cumala	181	432	153	280	232	200	172	50	97	468	1 209	1 965	5 438	n.d.	Cumala
Estoraque	2	216	26	133	325	172	44	45	12	32	109	269	1 384	n.d.	Estoraque
Huayruro	912	908	697	779	972	1 391	428	738	1 272	1 316	1 331	1 665	12 409	n.d.	Huayruro
Huimba	0	117	13	9	26	38	39	14	6	0	0	2	264	n.d.	Huimba
Ishpingo	127	8	20	238	288	126	58	56	23	0	49	6	998	n.d.	Ishpingo
Lagarto caspi	0	0	0	0	0	0	0	0	0	0	0	0	0	n.d.	Lagarto caspi
Lupuna	0	0	0	0	0	3	19	0	0	0	112	5	139	n.d.	Lupuna
Marupa	168	106	13	47	18	15	24	30	131	22	54	70	698	n.d.	Marupa
Moena	202	60	98	208	265	191	69	111	107	42	141	223	1 718	n.d.	Moena
Pashaco	62	230	168	154	215	56	54	94	202	483	538	626	2 882	n.d.	Pashaco
Pumaquiro	5	25	59	18	25	0	2	3	43	102	155	109	546	n.d.	Pumaquiro
Quinilla	17	129	24	30	108	76	5	9	66	289	58	126	937	n.d.	Quinilla
Requia	1	56	0	0	0	0	0	4	10	25	64	62	222	n.d.	Requia
Shihuahuaco	775	1 490	1 291	1 060	1 373	1 062	600	787	608	1 463	1 776	2 631	14 916	n.d.	Shihuahuaco
Tornillo	1 129	1 437	1 425	889	1 288	787	478	1 194	1 372	2 002	2 756	3 428	18 185	n.d.	Tornillo
Utucuro	87	35	11	6	0	0	0	2	0	0	0	0	141	n.d.	Utucuro
Yacushapana	8	0	60	12	97	118	144	62	46	53	87	17	704	n.d.	Yacushapana
Otros	2 257	1 696	2 038	1 714	2 081	1 998	1 332	1 785	2 313	3 062	2 248	3 041	25 566	n.d.	Otros
TOTAL	9 545	11 225	9 770	8 428	9 796	7 619	5 181	9 511	14 484	18 502	17 789	21 814	143 663	n.d.	TOTAL

Fuente: Gobierno Regional de Ucayali - Dirección Ejecutiva Forestal, Flora y Fauna Silvestre.

Elaboración: BCRP - Sucursal Iquitos.



Anexo Nº 05

UCAYALI: PRODUCCIÓN DE HIDROCARBUROS LÍQUIDOS Y GAS

	2017												2018		
	Ene.	Feb.	Mar.	Abr.	May.	Jun.	Jul.	Ago.	Set.	Oct.	Nov.	Dic.	Ene.-Dic.	Ene.	
LÍQUIDOS GN ^{1/} *Lote 31-C (LGN)	39	36	37	38	34	34	38	36	33	26	25	32	408	37	LÍQUIDOS GN ^{1/} *Lote 31-C (LGN)
PETRÓLEO ^{1/} *Lote 131	88	88	84	84	93	91	90	96	90	98	92	92	1 086	88	PETRÓLEO ^{1/} *Lote 131
GAS NATURAL ^{2/} *Lote 31-C	4	40	466	3	24	3	26	120	491	49	264	95	1 585	117	GAS NATURAL ^{2/} *Lote 31-C

1/ Miles de barriles.

2/ Millones de pies cúbicos.

Fuente: Perú-Petro S.A.

Elaboración: BCRP - Sucursal Iquitos.

Anexo Nº 06

UCAYALI: PRODUCCIÓN MANUFACTURERA ^{1/}
(Índice de volumen físico: 2007=100)

C I I U	2017													2018	C I I U
	Ene.	Feb.	Mar.	Abr.	May.	Jun.	Jul.	Ago.	Set.	Oct.	Nov.	Dic.	Ene.-Dic.	Ene.	
MANUFACTURA PRIMARIA	44,7	40,4	44,3	30,8	31,7	79,0	96,4	82,9	77,1	89,3	62,7	16,6	58,0	3,7	MANUFACTURA PRIMARIA
2320 -Refinación de petróleo	44,7	40,4	44,3	30,8	31,7	79,0	96,4	82,9	77,1	89,3	62,7	16,6	58,0	3,7	2320 -Refinación de petróleo
MANUFACTURA NO PRIMARIA	154,0	161,9	165,0	150,7	203,5	195,1	175,8	207,5	203,4	207,9	219,9	208,9	187,8	150,7	MANUFACTURA NO PRIMARIA
1553 -Bebidas malteadas	274,9	285,6	297,9	271,2	376,0	369,5	336,2	385,0	356,4	349,9	377,3	339,2	334,9	273,8	1553 -Bebidas malteadas
1554 -Bebidas gaseosas	161,2	169,0	201,0	193,6	271,0	238,1	268,5	299,2	277,4	282,7	321,7	278,6	246,8	303,2	1554 -Bebidas gaseosas
2010 -Madera aserrada	43,9	51,6	44,9	38,7	45,0	35,0	23,8	43,7	66,6	85,0	81,8	100,3	55,0	46,0	2010 -Madera aserrada
2021 -Triplay	70,3	66,4	70,5	67,2	72,1	77,5	77,8	84,9	80,3	80,3	78,4	77,2	75,2	68,3	2021 -Triplay
2710 -Calaminas y varillas	34,5	31,3	2,8	42,9	48,8	0,0	0,0	0,0	14,9	8,6	15,2	7,6	17,2	14,8	2710 -Calaminas y varillas
2899 -Clavos para madera	0,0	0,0	0,0	0,0	0,0	0,0	0,0	0,0	0,0	0,0	0,0	0,0	0,0	0,0	2899 -Clavos para madera
TOTAL	117,3	121,1	124,5	110,5	145,8	156,1	149,1	165,6	161,0	168,1	167,1	144,3	144,2	101,3	TOTAL

1/ Cifras preliminares

Fuente: Dirección Regional de la Producción de Ucayali - Encuesta a Empresas Industriales.

Elaboración: BCRP - Sucursal Iquitos.



Anexo Nº 07

UCAYALI: PRODUCCIÓN MANUFACTURERA ^{1/}
(Variación Porcentual)

C I I U	2017/2016													2018/2017	C I I U
	Ene.	Feb.	Mar.	Abr.	May.	Jun.	Jul.	Ago.	Set.	Oct.	Nov.	Dic.	Ene.-Dic.	Ene.	
MANUFACTURA PRIMARIA	-34,8	-15,0	-18,1	-49,2	-35,5	111,0	158,0	61,7	110,8	71,8	49,6	-66,0	18,9	-91,7	MANUFACTURA PRIMARIA
2320 -Refinación de petróleo	-34,8	-15,0	-18,1	-49,2	-35,5	111,0	158,0	61,7	110,8	71,8	49,6	-66,0	18,9	-91,7	2320 -Refinación de petróleo
MANUFACTURA NO PRIMARIA	-7,3	2,8	5,3	-3,2	5,0	6,0	2,7	13,2	4,0	12,8	15,9	12,6	6,1	-2,2	MANUFACTURA NO PRIMARIA
1553 -Bebidas malteadas	-5,9	0,5	2,8	-1,4	3,1	5,0	5,3	9,0	-6,8	2,7	5,3	0,9	1,8	-0,4	1553 -Bebidas malteadas
1554 -Bebidas gaseosas	-40,2	-32,7	-9,3	-23,4	25,7	-24,7	-23,2	-14,0	-19,6	-17,7	4,8	-7,5	-15,9	88,1	1554 -Bebidas gaseosas
2010 -Madera aserrada	5,7	37,9	50,1	26,0	70,0	78,9	-5,0	225,7	462,9	306,0	286,4	138,5	106,3	4,8	2010 -Madera aserrada
2021 -Triplay	3,4	12,6	10,7	-14,8	-2,0	10,6	25,1	-4,6	-10,8	-20,1	-15,0	-0,5	-2,4	-2,8	2021 -Triplay
2710 -Calaminas y varillas	-80,1	-58,6	-96,3	-81,1	-77,9	-100,0	-100,0	-100,0	-57,2	-95,2	-87,4	-87,8	-85,3	-57,2	2710 -Calaminas y varillas
2899 -Clavos de madera	-	-	-	-	-	-	-	-	-	-	-	-	-	-	2899 -Clavos de madera
TOTAL	-12,1	0,4	1,8	-10,9	0,3	15,7	18,1	19,1	13,2	20,1	19,2	3,3	7,6	-13,6	TOTAL

1/ cifras preliminares

Fuente: Dirección Regional de la Producción de Ucayali - Encuesta a Empresas Industriales.

Elaboración: BCRP - Sucursal Iquitos.

Anexo Nº 08

**PUCALLPA: EMPLEO FORMAL URBANO EN EMPRESAS DE 10 Y MÁS TRABAJADORES
POR SECTORES ECONÓMICOS
(Variación porcentual con respecto al mismo mes del año anterior)**

Año	Mes	Primario ^{1/}	Industria	Comercio	Transporte	Servicios ^{2/}	Total
2017	ENE.	-17,2	-14,8	-4,6	2,7	15,1	-5,3
	FEB.	-17,0	-8,3	-6,2	-6,4	14,5	-4,2
	MAR.	-15,5	-9,0	-6,4	-10,6	12,9	-5,4
	ABR.	-14,3	-10,5	-6,1	-5,4	-11,1	-9,5
	MAY.	-16,2	-9,0	-2,2	-6,9	-5,0	-6,6
	JUN.	-10,4	-8,6	-6,1	-4,3	-5,2	-6,7
	JUL.	-13,5	-8,5	-5,5	-4,5	-10,1	-8,0
	AGO.	-18,1	-14,3	-5,8	-5,6	-8,8	-10,3
	SET.	-13,5	-15,1	-4,9	-4,8	-2,3	-8,3
	OCT.	-14,3	-11,9	-5,0	-4,9	-5,7	-8,1
	NOV.	-15,7	-11,6	-3,6	-6,6	-8,4	-8,6
	DIC.	-20,4	-8,5	-3,8	-18,4	-7,0	-8,5
	ENE. ^{3/}	-9,5	-1,2	-0,6	-16,8	-14,6	-6,2

Nota: La información corresponde al primer día de cada mes.

1/ Conformada por las subramas agricultura, pesca y minería.

2/ Conformada por las subramas servicios prestados a empresas, restaurantes y hoteles, establecimientos financieros, enseñanza, servicios sociales y comunales; y electricidad, gas y agua.

3/ Preliminar.

Fuente: MTPE – Encuesta Nacional de Variación Mensual del Empleo (ENVME).

Elaboración: BCRP - Sucursal Iquitos.

Anexo Nº 09

UCAYALI: EXPORTACIONES POR GRUPO DE PRODUCTOS ^{1/}
(Valor FOB - Millones de US\$)

	2017												2018		
	Ene.	Feb.	Mar.	Abr.	May.	Jun.	Jul.	Ago.	Set.	Oct.	Nov.	Dic.	Ene.-Dic.	Ene.	
Productos no tradicionales	1,9	2,6	2,8	2,9	3,2	3,2	2,2	2,2	3,3	1,2	2,1	1,9	29,6	1,8	Productos no tradicionales
Forestales	1,8	2,3	2,7	2,7	2,8	2,5	1,6	1,4	2,5	0,9	1,8	1,6	24,6	1,4	Forestales
- Madera aserrada	1,0	1,3	1,0	0,7	0,8	1,1	0,6	0,3	0,4	0,5	0,8	0,6	9,0	0,7	- Madera aserrada
- Tablillas y frisos	0,5	0,5	0,9	1,5	1,2	1,2	0,9	1,1	2,0	0,4	1,0	0,9	12,1	0,7	- Tablillas y frisos
- Machihembrado	0,0	0,0	0,0	0,0	0,0	0,0	0,0	0,0	0,0	0,0	0,0	0,0	0,0	0,0	- Machihembrado
- Triplay	0,1	0,0	0,0	0,0	0,0	0,0	0,0	0,0	0,0	0,0	0,0	0,0	0,2	0,0	- Triplay
- Tableros	0,0	0,0	0,0	0,0	0,0	0,0	0,0	0,0	0,0	0,0	0,0	0,0	0,0	0,0	- Tableros
- Tarugos y trefilados	0,0	0,0	0,0	0,0	0,0	0,0	0,0	0,0	0,0	0,0	0,0	0,0	0,0	0,0	- Tarugos y trefilados
- Otros acabados	0,3	0,5	0,8	0,4	0,7	0,2	0,0	0,1	0,1	0,0	0,0	0,1	3,3	0,0	- Otros acabados
Agroindustriales	0,1	0,1	0,0	0,2	0,3	0,5	0,5	0,5	0,6	0,3	0,2	0,2	3,7	0,3	Agroindustriales
- Camu camu	0,1	0,0	0,0	0,1	0,0	0,1	0,0	0,0	0,0	0,0	0,0	0,0	0,2	0,0	- Camu camu
- Uña de gato	0,0	0,0	0,0	0,0	0,0	0,1	0,0	0,0	0,0	0,0	0,0	0,0	0,1	0,0	- Uña de gato
- Sangre de grado	0,0	0,0	0,0	0,0	0,0	0,0	0,0	0,0	0,0	0,0	0,0	0,0	0,0	0,0	- Sangre de grado
- Cacao en grano	0,1	0,1	0,0	0,1	0,3	0,3	0,5	0,5	0,6	0,3	0,2	0,2	3,2	0,2	- Cacao en grano
- Otros	0,0	0,0	0,0	0,0	0,0	0,0	0,0	0,0	0,0	0,0	0,0	0,0	0,0	0,0	- Otros
Pesqueros	0,0	0,0	0,0	0,0	0,0	0,0	0,0	0,0	0,0	0,0	0,0	0,0	0,0	0,0	Pesqueros
- Peces ornamentales	0,0	0,0	0,0	0,0	0,0	0,0	0,0	0,0	0,0	0,0	0,0	0,0	0,0	0,0	- Peces ornamentales
- Pescado congelado	0,0	0,0	0,0	0,0	0,0	0,0	0,0	0,0	0,0	0,0	0,0	0,0	0,0	0,0	- Pescado congelado
- Pescado seco salado	0,0	0,0	0,0	0,0	0,0	0,0	0,0	0,0	0,0	0,0	0,0	0,0	0,0	0,0	- Pescado seco salado
Otros	0,0	0,2	0,1	0,0	0,0	0,1	0,1	0,3	0,2	0,0	0,1	0,1	1,3	0,1	Otros
Resto	0,0	0,0	0,0	0,0	0,0	0,0	0,0	0,0	0,0	0,0	0,0	0,0	0,0	0,0	Resto
TOTAL EXPORTACIONES	1,9	2,6	2,8	2,9	3,2	3,2	2,2	2,2	3,3	1,2	2,1	1,9	29,6	1,8	TOTAL EXPORTACIONES

1/ cifras preliminares.

Fuente: SUNAT.

Elaboración: BCRP - Sucursal Iquitos.

Anexo Nº 10

UCAYALI: EJECUCIÓN DEL PRESUPUESTO DE GASTOS DEL GOBIERNO NACIONAL ^{1/}
(Millones de soles)

	2017												2018		
	Ene.	Feb.	Mar.	Abr.	May.	Jun.	Jul.	Ago.	Set.	Oct.	Nov.	Dic.	Ene.-Dic.	Ene.	
GASTOS NO FINANCIEROS	35,8	81,1	64,6	53,8	61,0	80,2	81,1	69,1	62,8	71,4	73,7	86,9	821,5	47,3	GASTOS NO FINANCIEROS
a. GASTOS CORRIENTES	22,8	32,7	49,4	37,6	38,6	47,6	36,9	35,5	30,7	40,8	48,1	63,4	483,9	39,0	a. GASTOS CORRIENTES
1. Personal y obligaciones	17,8	18,0	19,4	17,8	16,9	20,0	17,9	14,8	15,9	16,6	17,3	20,8	213,1	19,1	1. Personal y obligaciones
2. Pensiones y prestaciones sociales	1,1	1,0	0,9	1,3	1,0	0,2	1,6	0,1	0,2	0,9	0,3	0,7	9,3	1,4	2. Pensiones y prestaciones sociales
3. Bienes y servicios	3,6	8,1	14,0	8,1	12,8	10,3	11,9	11,0	10,3	12,6	14,4	27,2	144,3	5,0	3. Bienes y servicios
4. Donaciones y transferencias	0,0	3,0	9,8	2,0	0,1	3,4	0,2	2,7	0,0	0,1	4,6	0,7	26,6	1,5	4. Donaciones y transferencias
5. Otros gastos corrientes	0,2	2,6	5,2	8,4	7,9	13,7	5,3	6,9	4,3	10,5	11,4	14,0	90,4	12,0	5. Otros gastos corrientes
b. GASTOS DE CAPITAL	13,0	48,4	15,2	16,2	22,3	32,6	44,2	33,6	32,2	30,6	25,6	23,6	337,6	8,3	b. GASTOS DE CAPITAL
1. Adquisición de activos no financieros	13,0	47,0	13,8	16,2	21,7	32,6	44,2	33,0	32,2	30,6	24,9	19,8	329,1	8,3	1. Adquisición de activos no financieros
2. Donaciones y transferencias	0,0	1,4	1,4	0,0	0,7	0,0	0,0	0,6	0,0	0,0	0,6	2,5	7,2	0,0	2. Donaciones y transferencias
3. Otros gastos de capital	0,0	0,0	0,0	0,0	0,0	0,0	0,0	0,0	0,0	0,0	0,1	1,2	1,3	0,0	3. Otros gastos de capital

1/ Información actualizada al 28 de febrero de 2018.

Fuente: MEF.

Elaboración: BCRP - Sucursal Iquitos.

Anexo Nº 11

UCAYALI: EJECUCIÓN DEL PRESUPUESTO DE GASTOS DEL GOBIERNO REGIONAL ^{1/}
(Millones de soles)

	2017												2018		
	Ene.	Feb.	Mar.	Abr.	May.	Jun.	Jul.	Ago.	Set.	Oct.	Nov.	Dic.	Ene.-Dic.	Ene.	
GASTOS NO FINANCIEROS	37,7	40,1	65,9	66,3	61,8	62,0	60,5	103,6	61,6	62,0	79,1	149,1	849,7	46,8	GASTOS NO FINANCIEROS
a. GASTOS CORRIENTES	37,2	36,5	42,8	41,3	45,8	44,3	48,7	48,4	42,6	42,4	58,6	75,2	563,9	46,4	a. GASTOS CORRIENTES
1. Personal y obligaciones	30,9	26,5	28,9	29,3	29,4	30,2	33,9	31,5	28,6	31,0	40,7	41,5	382,4	39,1	1. Personal y obligaciones
2. Pensiones y prestaciones sociales	2,5	1,8	1,9	2,6	1,9	2,0	2,5	1,8	1,9	1,8	1,8	3,9	26,4	2,5	2. Pensiones y prestaciones sociales
3. Bienes y servicios	3,5	7,9	12,0	9,3	10,3	9,3	11,7	14,9	11,8	9,4	15,7	27,8	143,6	4,5	3. Bienes y servicios
4. Donaciones y transferencias corrientes	0,0	0,0	0,0	0,0	0,4	0,0	0,5	0,0	0,0	0,0	0,0	0,0	0,9	0,0	4. Donaciones y transferencias corrientes
5. Otros gastos corrientes	0,4	0,3	0,1	0,1	3,8	2,9	0,2	0,1	0,3	0,3	0,4	1,9	10,7	0,2	5. Otros gastos corrientes
b. GASTOS DE CAPITAL	0,4	3,6	23,1	25,0	16,1	17,7	11,7	55,2	19,0	19,6	20,5	73,9	285,7	0,4	b. GASTOS DE CAPITAL
1. Adquisición de activos no financieros	0,4	3,5	23,1	25,0	16,1	17,7	11,7	55,2	19,0	19,6	20,5	71,9	283,7	0,4	1. Adquisición de activos no financieros
2. Donaciones y transferencias	0,0	0,1	0,0	0,0	0,0	0,0	0,0	0,0	0,0	0,0	0,0	2,0	2,1	0,0	2. Donaciones y transferencias
3. Otros gastos de capital	0,0	0,0	0,0	0,0	0,0	0,0	0,0	0,0	0,0	0,0	0,0	0,0	0,0	0,0	3. Otros gastos de capital

1/ Información actualizada al 28 de febrero de 2018.

Fuente: MEF.

Elaboración: BCRP - Sucursal Iquitos.

Anexo Nº 12

UCAYALI: EJECUCIÓN DEL PRESUPUESTO DE GASTOS DE LOS GOBIERNOS LOCALES 1/
(Millones de soles)

	2017												2018		
	Ene.	Feb.	Mar.	Abr.	May.	Jun.	Jul.	Ago.	Set.	Oct.	Nov.	Dic.	Ene.-Dic.		Ene.
GASTOS NO FINANCIEROS	11,2	18,6	33,4	24,1	28,4	34,2	40,8	34,7	29,7	31,5	36,1	65,4	387,9	11,8	GASTOS NO FINANCIEROS
a. GASTOS CORRIENTES	9,6	11,3	16,0	13,4	16,9	17,1	16,1	15,5	11,4	13,6	15,5	23,1	179,5	8,8	a. GASTOS CORRIENTES
1. Personal y obligaciones	3,1	2,1	2,7	2,7	2,6	2,7	3,2	2,5	2,3	2,7	2,6	3,0	32,2	3,3	1. Personal y obligaciones
2. Pensiones y prestaciones sociales	0,1	0,3	1,3	0,4	1,1	1,2	1,1	1,0	0,8	0,9	1,4	2,2	11,7	0,1	2. Pensiones y prestaciones sociales
3. Bienes y servicios	6,4	8,8	11,5	9,7	12,9	12,9	11,7	11,6	8,1	9,6	11,0	15,3	129,5	5,3	3. Bienes y servicios
4. Donaciones y transferencias	0,0	0,0	0,2	0,5	0,1	0,1	0,0	0,3	0,2	0,3	0,3	2,6	4,7	0,1	4. Donaciones y transferencias
5. Otros gastos corrientes	0,0	0,0	0,4	0,2	0,1	0,2	0,1	0,1	0,1	0,1	0,1	0,1	1,4	0,0	5. Otros gastos corrientes
b. GASTOS DE CAPITAL	1,6	7,2	17,4	10,6	11,5	17,1	24,7	19,2	18,3	17,9	20,6	42,3	208,5	3,0	b. GASTOS DE CAPITAL
1. Adquisición de activos no financieros	1,6	7,2	17,4	10,6	11,5	17,1	24,7	19,1	18,3	17,9	20,6	42,3	208,3	3,0	1. Adquisición de activos no financieros
2. Donaciones y transferencias	0,0	0,0	0,0	0,0	0,0	0,0	0,0	0,0	0,0	0,0	0,0	0,0	0,0	0,0	2. Donaciones y transferencias
3. Otros gastos de capital	0,0	0,0	0,0	0,0	0,0	0,0	0,0	0,1	0,0	0,0	0,0	0,0	0,1	0,0	3. Otros gastos de capital

1/ Información actualizada al 28 de febrero de 2018.

Fuente: MEF.

Elaboración: BCRP - Sucursal Iquitos.

Anexo Nº 13

UCAYALI: INVERSIÓN NO FINANCIERA DEL GOBIERNO NACIONAL ^{1/}
(Millones de soles)

FUNCIÓN	2017												2018	FUNCIÓN	
	Ene.	Feb.	Mar.	Abr.	May.	Jun.	Jul.	Ago.	Set.	Oct.	Nov.	Dic.	Ene.-Dic.		Ene.
Planeamiento	0,0	0,0	0,0	0,0	0,0	0,0	0,0	0,1	0,1	0,1	0,1	0,3	0,6	0,0	Planeamiento
Justicia	0,0	0,4	0,2	0,1	0,1	0,1	0,4	0,1	0,3	0,2	0,4	0,7	3,0	0,0	Justicia
Agropecuaria	0,0	0,0	0,1	0,1	0,1	0,2	0,4	0,1	0,2	0,5	0,3	0,8	2,8	0,1	Agropecuaria
Protección social	0,0	0,0	0,0	0,0	0,0	0,0	0,0	0,0	0,0	0,0	0,0	0,0	0,0	0,0	Protección social
Trabajo	0,0	0,0	0,0	0,0	0,0	0,0	0,0	0,0	0,0	0,0	0,0	0,0	0,0	0,0	Trabajo
Industria	0,0	0,0	0,1	0,1	0,1	0,1	0,4	0,2	0,0	0,0	0,1	0,3	1,2	0,0	Industria
Educación	0,1	0,1	0,3	1,1	1,0	2,7	1,1	3,0	0,4	2,1	3,5	7,3	22,6	2,4	Educación
Cultura y deporte	0,0	0,0	0,0	0,0	0,0	0,0	0,0	0,0	0,0	0,0	0,0	0,1	0,1	0,0	Cultura y deporte
Energía	0,0	0,1	0,8	0,0	0,8	0,1	1,7	0,3	0,4	0,3	0,8	0,9	6,4	0,5	Energía
Saneamiento	0,0	0,0	0,1	0,0	0,1	0,1	0,0	0,1	0,1	0,0	0,0	0,0	0,5	0,0	Saneamiento
Salud	0,0	0,0	0,0	0,0	0,0	0,0	0,0	0,0	0,0	0,0	0,0	0,0	0,0	0,0	Salud
Ambiente	0,0	0,0	0,2	0,1	0,0	0,1	0,1	0,2	0,1	0,0	0,0	0,0	0,8	0,0	Ambiente
Transporte	13,0	45,6	11,4	14,5	19,1	28,4	39,1	28,2	30,0	26,8	19,1	8,7	283,9	5,2	Transporte
Turismo	0,0	0,6	0,7	0,2	0,3	0,7	0,9	0,8	0,5	0,5	0,5	0,8	6,7	0,1	Turismo
Vivienda y desarrollo urbano	0,0	0,0	0,0	0,0	0,0	0,0	0,0	0,0	0,0	0,0	0,0	0,0	0,1	0,0	Vivienda y desarrollo urbano
Orden público y seguridad	0,0	0,1	0,0	0,0	0,0	0,0	0,1	0,0	0,0	0,0	0,0	0,1	0,3	0,0	Orden público y seguridad
TOTAL DE INVERSIONES	13,0	47,0	13,8	16,2	21,7	32,6	44,2	33,0	32,2	30,6	24,9	19,8	329,1	8,3	TOTAL DE INVERSIONES

1/ Información actualizada al 28 de febrero de 2018.

Fuente: MEF.

Elaboración: BCRP - Sucursal Iquitos.

Anexo Nº 14

UCAYALI: INVERSIÓN NO FINANCIERA DEL GOBIERNO REGIONAL ^{1/}
(Millones de soles)

FUNCIÓN	2017													2018	FUNCIÓN
	Ene.	Feb.	Mar.	Abr.	May.	Jun.	Jul.	Ago.	Set.	Oct.	Nov.	Dic.	Ene.-Dic.	Ene.	
Planeamiento	0,2	0,3	0,8	0,9	0,7	0,7	0,3	0,6	0,7	1,4	0,6	1,8	9,1	0,2	Planeamiento
Agropecuaria	0,0	0,3	0,4	0,6	1,3	0,7	0,7	0,7	1,0	0,4	3,7	4,2	14,0	0,1	Agropecuaria
Protección social	0,0	0,0	0,0	0,0	0,0	0,0	0,0	0,0	0,0	0,0	0,0	0,1	0,1	0,0	Protección social
Trabajo	0,0	0,0	0,0	0,0	0,0	0,0	0,0	0,0	0,0	0,0	0,0	0,0	0,0	0,0	Trabajo
Orden público y seguridad	0,0	0,0	0,0	0,1	0,0	0,0	0,1	0,1	0,0	0,0	0,0	0,1	0,5	0,0	Orden público y seguridad
Educación	0,1	1,9	6,5	4,0	6,1	6,9	4,1	4,8	3,9	3,9	3,2	17,1	62,5	0,0	Educación
Energía	0,0	0,0	0,0	0,0	0,0	0,0	0,0	0,0	0,0	0,0	0,0	0,0	0,0	0,0	Energía
Pesca	0,0	0,0	0,0	0,0	0,0	0,0	0,0	0,0	0,0	0,0	0,0	0,3	0,4	0,0	Pesca
Saneamiento	0,0	0,0	1,1	0,5	0,6	0,3	0,7	0,6	0,4	0,1	0,1	0,9	5,1	0,0	Saneamiento
Salud	0,0	0,0	10,5	16,0	4,8	6,0	2,5	44,7	8,6	9,9	8,3	30,0	141,3	0,0	Salud
Medio ambiente	0,0	0,1	0,3	1,0	0,1	0,1	0,2	0,1	0,6	-0,4	0,2	0,6	2,8	0,0	Medio ambiente
Transporte	0,1	0,2	2,5	1,0	1,2	1,2	2,5	1,0	1,2	2,9	2,1	7,6	23,5	0,2	Transporte
Turismo	0,0	0,0	0,0	0,0	0,0	0,0	0,0	0,0	0,0	0,0	0,0	0,0	0,1	0,0	Turismo
Vivienda y desarrollo urbano	0,0	0,6	0,8	0,9	1,0	1,7	0,7	2,5	2,3	1,4	2,3	9,2	23,3	0,0	Vivienda y desarrollo urbano
Industria	0,0	0,1	0,1	0,1	0,1	0,0	0,1	0,0	0,0	0,1	0,0	0,1	0,8	0,0	Industria
Comunicaciones	0,0	0,0	0,0	0,0	0,0	0,0	0,0	0,0	0,1	0,0	0,0	0,0	0,2	0,0	Comunicaciones
TOTAL DE INVERSIONES	0,4	3,5	23,1	25,0	16,1	17,7	11,7	55,2	19,0	19,6	20,5	71,9	283,7	0,4	TOTAL DE INVERSIONES

1/ Información actualizada al 28 de febrero de 2018.

Fuente: MEF.

Elaboración: BCRP - Sucursal Iquitos.



Anexo Nº 15

UCAYALI: INVERSIÓN NO FINANCIERA DE LOS GOBIERNOS LOCALES ^{1/}
(Millones de soles)

FUNCIÓN	2017												2018	FUNCIÓN	
	Ene.	Feb.	Mar.	Abr.	May.	Jun.	Jul.	Ago.	Set.	Oct.	Nov.	Dic.	Ene.-Dic.		Ene.
Planeamiento	0,7	1,1	1,3	1,0	1,2	1,1	1,0	0,8	1,3	0,8	0,8	2,4	13,4	0,2	Planeamiento
Agropecuaria	0,0	0,1	0,3	0,1	0,2	0,6	0,8	0,8	0,2	0,4	0,3	0,9	4,7	0,0	Agropecuaria
Protección social	0,1	0,0	0,2	0,1	0,2	0,1	0,2	0,1	0,1	0,3	0,5	2,2	3,9	0,0	Protección social
Trabajo	0,0	0,0	0,0	0,0	0,0	0,0	0,0	0,0	0,0	0,0	0,0	0,0	0,0	0,0	Trabajo
Orden público y seguridad	0,0	0,3	1,6	0,7	1,1	0,5	0,3	0,3	-0,3	0,3	0,3	4,0	9,1	0,0	Orden público y seguridad
Educación	0,1	0,1	0,5	1,1	0,7	1,5	4,2	4,9	2,3	3,9	3,6	6,6	29,6	0,7	Educación
Cultura y deporte	0,1	0,6	0,5	0,5	0,2	0,3	0,8	0,4	0,0	0,3	0,2	0,4	4,5	0,5	Cultura y deporte
Energía	0,1	0,1	0,5	0,2	0,5	0,3	0,3	1,3	1,7	1,2	0,3	2,0	8,7	0,3	Energía
Industria	0,0	0,0	0,0	0,0	0,0	0,0	0,0	0,0	0,0	0,0	0,0	0,0	0,0	0,0	Industria
Comercio	0,3	0,1	0,1	0,0	0,0	0,0	0,1	0,2	0,1	0,2	1,0	1,8	4,0	0,0	Comercio
Saneamiento	0,1	1,5	2,0	1,1	1,0	1,1	3,0	0,8	1,6	2,9	4,6	7,1	26,8	0,1	Saneamiento
Salud	0,0	0,0	0,4	0,0	0,4	0,0	0,1	0,1	0,1	0,1	0,1	0,1	1,5	0,1	Salud
Ambiente	0,0	0,0	0,3	0,3	0,4	0,2	0,3	0,2	0,2	0,1	0,5	0,4	2,9	0,0	Ambiente
Transporte	0,2	3,0	8,9	5,1	5,3	10,4	12,6	8,2	9,5	6,9	5,0	15,1	90,1	1,0	Transporte
Comunicaciones	0,0	0,1	0,2	0,0	0,0	0,0	0,0	0,0	0,0	0,0	0,0	0,2	0,4	0,0	Comunicaciones
Turismo	0,0	0,0	0,0	0,0	0,0	0,1	0,1	0,0	0,0	0,0	0,0	0,1	0,3	0,0	Turismo
Vivienda y desarrollo urbano	0,1	0,3	0,5	0,3	0,0	1,1	0,9	0,8	1,5	0,5	3,6	-1,0	8,5	0,0	Vivienda y desarrollo urbano
TOTAL DE INVERSIONES	1,6	7,2	17,4	10,6	11,5	17,1	24,7	19,1	18,3	17,9	20,6	42,3	208,3	3,0	TOTAL DE INVERSIONES

1/ Información actualizada al 28 de febrero de 2018.

Fuente: MEF.

Elaboración: BCRP - Sucursal Iquitos.

Anexo Nº 16

UCAYALI: DEPÓSITOS ^{1/}
(Saldos en millones de soles)

	2017												2018	
	Ene.	Feb.	Mar.	Abr.	May.	Jun.	Jul.	Ago.	Set.	Oct.	Nov.	Dic.	Ene.	
A. BANCA MÚLTIPLE	468	480	512	498	493	521	523	499	493	491	509	504	513	A. BANCA MÚLTIPLE
B. EMPRESAS FINANCIERAS	9	8	8	8	9	8	8	9	9	10	10	9	9	B. EMPRESAS FINANCIERAS
C. ENTIDADES MICROF. N.B.	66	65	65	68	68	69	69	68	71	70	70	70	72	C. ENTIDADES MICROF. N.B.
D. BANCO DE LA NACIÓN	116	108	106	110	104	108	120	120	117	118	115	121	124	D. BANCO DE LA NACIÓN
TOTAL	660	661	691	684	674	706	721	696	690	689	704	705	719	TOTAL

1/ cifras preliminares.

Fuente: SBS y AFP.

Elaboración: BCRP - Sucursal Iquitos.

Anexo Nº 17

UCAYALI: CRÉDITO ^{1/}
(Saldos en millones de soles)

	2017												2018	
	Ene.	Feb.	Mar.	Abr.	May.	Jun.	Jul.	Ago.	Set.	Oct.	Nov.	Dic.	Ene.	
A. BANCA MÚLTIPLE	1 045	1 063	1 067	1 062	1 060	1 053	1 063	1 058	1 065	1 059	1 069	1 076	1 073	A. BANCA MÚLTIPLE
B. EMPRESAS FINANCIERAS	121	122	123	122	123	122	121	120	120	121	122	126	126	B. EMPRESAS FINANCIERAS
C. CAJAS MUNICIPALES	229	231	233	238	241	243	244	247	250	253	258	259	261	C. CAJAS MUNICIPALES
D. EDPYMES	10	11	11	10	10	6	6	7	7	8	8	8	9	D. EDPYMES
E. CAJAS RURALES	0	0	0	0	0	5	5	5	5	5	5	5	6	E. CAJAS RURALES
F. BANCO DE LA NACIÓN ^{2/}	85	85	86	87	89	90	91	98	101	102	103	104	107	F. BANCO DE LA NACIÓN ^{2/}
G. AGROBANCO ^{3/}	39	40	40	40	41	24	18	18	18	30	30	29	29	G. AGROBANCO ^{3/}
TOTAL	1 530	1 552	1 559	1 560	1 564	1 543	1 549	1 554	1 565	1 577	1 595	1 609	1 610	TOTAL
- Moneda nacional	1 428	1 453	1 457	1 459	1 462	1 450	1 459	1 469	1 481	1 493	1 507	1 519	1 519	- Moneda nacional
- Moneda extranjera	101	100	101	101	102	93	90	85	85	84	88	90	91	- Moneda extranjera

1/ cifras preliminares.

2/ Solo considera los créditos de consumo e hipotecario.

3/ No considera los créditos a las demás empresas del Sistema Financiero.

Fuente: SBS y AFP.

Elaboración: BCRP - Sucursal Iquitos.

Anexo Nº 18

UCAYALI: TASA DE MOROSIDAD ^{1/}
(En porcentaje)

ENTIDADES FINANCIERAS	2017												2018	ENTIDADES FINANCIERAS
	Ene.	Feb.	Mar.	Abr.	May.	Jun.	Jul.	Ago.	Set.	Oct.	Nov.	Dic.	Ene.	
Banca Múltiple	8,9	9,1	9,1	10,0	10,1	10,0	9,9	9,5	9,4	9,7	9,8	9,9	n.d.	Banca Múltiple
Empresas Financieras	6,0	6,2	6,3	6,7	7,0	7,1	7,0	6,7	5,8	5,3	4,8	4,9	n.d.	Empresas Financieras
Cajas Municipales	6,0	6,5	5,7	6,1	6,3	6,3	6,4	6,6	6,8	6,3	6,6	5,9	n.d.	Cajas Municipales
Cajas Rurales de Ahorro y Crédito	-	-	-	-	-	4,4	5,2	5,0	5,0	4,7	4,4	4,1	n.d.	Cajas Rurales de Ahorro y Crédito
EDPYMEs	6,2	7,3	7,9	9,2	10,5	12,8	10,1	9,3	6,4	5,4	6,3	6,6	n.d.	EDPYMEs
Banco de la Nación ^{2/}	2,3	2,4	2,3	2,3	2,5	2,6	2,6	2,4	2,4	2,5	2,6	2,6	n.d.	Banco de la Nación ^{2/}
Agrobanco ^{3/}	8,1	1,4	1,5	1,4	1,4	2,8	4,9	8,5	10,9	-	-	-	n.d.	Agrobanco ^{3/}
TOTAL	7,8	7,9	7,8	8,5	8,6	8,6	8,6	8,3	8,2	8,3	8,4	8,3	n.d.	TOTAL

1/ cifras preliminares, calculada en base a: (créditos vencidos + créditos en cobranza judicial) / colocaciones brutas.

2/ Solo considera los créditos de consumo e hipotecario.

3/ No considera los créditos a las demás empresas del Sistema Financiero.

Fuente: SBS y AFP.

Elaboración: BCRP - Sucursal Iquitos.