

**BANCO CENTRAL DE RESERVA DEL PERÚ**  
**SUCURSAL IQUITOS**



**UCAYALI: Síntesis de Actividad Económica**  
**SETIEMBRE 2017<sup>1</sup>**

**Departamento de Estudios Económicos**

---

<sup>1</sup> En el presente informe participaron Arnulfo Cumbicus y Mario López.

## ÍNDICE

	<i>Página</i>
<b>RESUMEN EJECUTIVO.....</b>	<b>3</b>
<b>I. ACTIVIDAD PRODUCTIVA.....</b>	<b>5</b>
1. Actividad primaria.....	5
1.1. Sector agropecuario.....	5
1.2. Sector pesca.....	6
1.3. Sector minería.....	7
2. Otros indicadores sectoriales.....	9
2.1 Sector manufactura.....	9
2.2 Arribos de turistas a los establecimientos de hospedaje.....	11
<b>II. ASPECTOS LABORALES.....</b>	<b>11</b>
1. Empleo.....	11
<b>III. SECTOR EXTERNO.....</b>	<b>12</b>
1. Exportaciones.....	12
<b>IV. CRÉDITO Y DEPÓSITOS.....</b>	<b>13</b>
1. Crédito.....	13
2. Depósitos.....	15
<b>V. EJECUCIÓN DEL PRESUPUESTO DE GASTOS DEL GOBIERNO GENERAL.....</b>	<b>16</b>
1. Gasto corriente no financiero.....	16
2. Inversión pública.....	17
<b>VI. ANEXOS.....</b>	<b>19</b>

## RESUMEN EJECUTIVO

---

### Principales hechos de importancia

- En setiembre, los sectores **agropecuario, pesca y minería** crecieron en 53,5 por ciento, 24,3 por ciento y 5,3 por ciento interanual, respectivamente.
- En **otros indicadores** de actividad económica avanzaron los siguientes: créditos de consumo (15,3 por ciento), crédito hipotecario (13,9 por ciento), inversión pública (10,9 por ciento), manufactura (6,1 por ciento) y crédito total (4,4 por ciento); pero, disminuyeron los arribos a los establecimientos de hospedaje (-15,5 por ciento) y empleo en empresas privadas formales de 10 y más trabajadores en Pucallpa (-8,3 por ciento).

### Actividad primaria

- La actividad **agropecuaria** avanzó en 53,5 por ciento interanual en setiembre, inducida por los resultados positivos de los sub-sectores agrícola y pecuario, con lo cual, en el periodo enero-setiembre de 2017, acumuló un crecimiento de 18,6 por ciento interanual, explicado por los resultados positivos de los sub-sectores antes mencionados.
- El sector **pesca** creció 24,3 por ciento interanual en setiembre, impulsado por la abundancia de boquichico y bagre en los espejos de aguas naturales (ríos y lagunas), lo cual, originó un mayor desembarque de pescado para consumo humano directo en los estados fresco y seco salado; con ello, en el periodo enero-setiembre acumuló un crecimiento de 34,8 por ciento.
- El sector **minería** aumentó en 5,3 por ciento interanual en setiembre, debido a la mayor producción de gas natural en lote 31-C; con ello, en el periodo enero-setiembre acumuló un crecimiento de 11,9 por ciento, por mayor producción de petrolero crudo en el lote 131.

### Otros indicadores de actividad económica

- La **manufactura** avanzó en 6,1 por ciento interanual en setiembre, inducida por los resultados positivos de la industria primaria y no primaria; con ello, en el periodo enero-setiembre acumuló un crecimiento de 4,7 por ciento.
- El número de **arribos de turistas a establecimientos de hospedaje** se contrajo en 15,5 por ciento, debido al menor dinamismo del turismo interno, con ello, en el periodo enero-setiembre acumuló una disminución de 19,4 por ciento, explicada por menor flujo del turismo interno.
- El **empleo** en empresas privadas formales de 10 y más trabajadores en Pucallpa disminuyó en 8,3 por ciento interanual en setiembre.
- El **crédito total** se incrementó en 4,4 por ciento interanual en setiembre, a S/ 1 565 millones; asimismo, los **créditos de consumo e hipotecario** crecieron en 15,3 por ciento y 13,9 por ciento interanual, respectivamente.
- La **inversión pública** avanzó en 10,9 por ciento interanual en setiembre, impulsada por la mayor ejecución de obras en el gobierno regional y los gobiernos locales; mientras, la inversión del gobierno nacional disminuyó en 15,8 por ciento interanual; el caso del gobierno regional se explicó por el avance de obras de hospitales; y el caso de los gobiernos locales debido al avance de obras de mejoramiento de calles urbanas. Respecto al avance de proyectos de envergadura, el **gobierno nacional** destinó S/ 27,5 millones en la rehabilitación y mejoramiento de la carretera Puerto Bermúdez-San Alejandro; y S/ 2,2 millones en la rehabilitación y mejoramiento de la carretera Tingo María-Aguaytia-Pucallpa; el **gobierno regional** invirtió S/ 7,8 millones en el fortalecimiento de los servicios de salud del Hospital Regional de Pucallpa; y S/ 1,9 millones en el mejoramiento del Jirón Guillermo Sisley, Autopista Sanchez Carrión y Avenida Yarinacocha; y los **gobiernos locales** desembolsaron S/ 1,9

millones en el mejoramiento de las vías urbanas transversales a la avenida Centenario, en los distritos de Callería y Yarinacocha, en la provincia de Coronel Portillo; S/ 1,1 millones en mejoramiento de calles urbanas en el distrito de Raymondi, provincia de Atalaya; y S/ 1,0 millones en el mejoramiento de la Avenida Miraflores.

**Cuadro N° 1**  
**UCAYALI: OTROS INDICADORES DE ACTIVIDAD ECONÓMICA**  
 (Variación % respecto a similar mes del año anterior)

	Abr.17	May.17	Jun.17	Jul.17	Ago.17	Set.17
Producción industrial 1/	↓ -10,4	↑ 0,6	↑ 15,8	↑ 17,9	↑ 18,7	↑ 6,1
Arribos a los establecimientos de hospedaje	↓ -28,7	↓ -27,7	↑ 1,3	↓ -15,9	↓ -24,8	↓ -15,5
Empleo formal urbano 2/	↓ -9,5	↓ -6,6	↓ -6,7	↓ -8,0	↓ -10,3	↓ -8,3
Crédito total	↑ 11,7	↑ 9,9	↑ 7,2	↑ 7,1	↑ 6,2	↑ 4,4
Créditos de consumo	↑ 20,0	↑ 19,5	↑ 18,1	↑ 21,0	↑ 14,2	↑ 15,3
Crédito hipotecario	↑ 7,6	↑ 10,1	↑ 10,1	↑ 10,9	↑ 13,9	↑ 13,9
Inversión pública 1/	↑ 8,7	↓ -23,6	↑ 9,8	↓ -21,1	↓ -22,2	↑ 10,9

1/ En términos reales.

2/ En empresas de 10 a más trabajadores situadas en la ciudad de Pucallpa.

Fuentes: SBS y AFP, MTPE, MEF, DIRCETUR y DIREPRO.

Elaboración: BCRP, Sucursal Iquitos. Departamento de Estudios Económicos.

## I. ACTIVIDAD PRODUCTIVA

### 1. Actividad primaria

#### 1.1. Sector agropecuario

- La actividad agropecuaria registró un crecimiento de 53,5 por ciento interanual en setiembre, explicado por los resultados positivos de los sub-sectores agrícola y pecuario.
- En el periodo enero-setiembre, la actividad agropecuaria acumuló un aumento de 18,6 por ciento interanual, inducido por los resultados positivos de los sub-sectores antes mencionados.

**Cuadro N° 2**  
UCAYALI: PRODUCCIÓN DE PRINCIPALES PRODUCTOS AGROPECUARIOS <sup>1/</sup>  
(Toneladas)

Sub-sectores	Estructura Porcentual 2015 <sup>2/</sup>	Setiembre				Enero - Setiembre			
		2016	2017	Var. %	Contribución <sup>3/</sup>	2016	2017	Var. %	Contribución <sup>3/</sup>
<b>AGRÍCOLA</b>	<b>79,0</b>			<b>61,8</b>	<b>51,5</b>			<b>20,1</b>	<b>16,9</b>
<b>Orientado a la industria</b>	<b>26,4</b>			<b>52,5</b>	<b>17,4</b>			<b>41,2</b>	<b>11,9</b>
Caña de azúcar	0,3	1 215	734	-39,6	-0,1	13 554	10 052	-25,8	-0,1
Palma aceitera	12,7	23 055	22 632	-1,8	-0,4	150 670	210 941	40,0	5,8
Maíz amarillo duro	4,0	1 775	4 460	151,3	5,2	16 291	18 053	10,8	0,4
Cacao	9,4	587	1 451	147,2	12,7	6 818	10 487	53,8	5,8
<b>Orientado al mercado interno</b>	<b>52,6</b>			<b>68,0</b>	<b>34,1</b>			<b>9,0</b>	<b>4,9</b>
Arroz cáscara	4,7	3 657	15 949	336,1	29,4	17 319	42 586	145,9	6,4
Yuca	10,0	5 708	6 810	19,3	1,1	100 610	65 146	-35,2	-3,7
Plátano	20,2	19 581	20 611	5,3	1,0	190 032	204 417	7,6	1,5
Naranja	0,8	167	93	-44,3	-0,1	6 937	7 091	2,2	0,0
Papaya	2,9	3 021	3 514	16,3	0,4	33 564	37 038	10,4	0,3
Otros	14,0	7 073	8 447	17,0	2,3	81 883	91 425	2,1	0,3
<b>PECUARIO</b>	<b>21,0</b>			<b>11,8</b>	<b>2,0</b>			<b>10,5</b>	<b>1,7</b>
Carne de aves <sup>4/</sup>	15,2	839	1 065	26,9	2,5	8 058	9 348	16,0	1,5
Carne de porcino <sup>4/</sup>	0,9	101	92	-8,9	-0,1	922	720	-21,9	-0,2
Carne de vacuno <sup>4/</sup>	1,2	146	162	11,0	0,2	1 331	1 384	4,0	0,1
Huevos	2,7	378	320	-15,3	-0,5	2 835	3 195	12,7	0,3
Leche	0,9	622	595	-4,3	-0,1	5 383	5 255	-2,4	0,0
<b>SECTOR AGROPECUARIO</b>	<b>100,0</b>			<b>53,5</b>	<b>53,5</b>			<b>18,6</b>	<b>18,6</b>

1/ Cifras preliminares.

2/ A precios de 2007.

3/ En base a la estructura porcentual de similar periodo de 2016.

4/ Peso neto.

Fuente: DRAU y MINAGRI.

Elaboración: BCRP, Sucursal Iquitos. Departamento de Estudios Económicos.

- El sub-sector agrícola creció en 61,8 por ciento interanual en setiembre, debido a la mayor producción de arroz cáscara, cacao, maíz amarillo duro, yuca y plátano; los casos de arroz, maíz y yuca, se explicaron por las mayores áreas cosechadas y mejores rendimientos; el caso de cacao debido a que están entrando plantaciones en crecimiento a producción, no se presentaron plagas y tiene cosechas normales; y el caso del plátano por la temporada de cosechas y además no fue afectado por la creciente de los ríos en el presente año; con ello, en el periodo enero-setiembre, el sector agrícola acumuló un crecimiento de 20,1 por ciento,
- El sub-sector pecuario avanzó 11,8 por ciento interanual en setiembre, inducido por la mayor producción de carne (aves y vacuno); con ello, en el periodo enero-setiembre acumuló un crecimiento de 10,5 por ciento, explicado por la producción de carne (aves y vacuno) y huevos.

- En setiembre las siembras fueron de 3 649 hectáreas, menores en 3,5 por ciento respecto a similar mes del año anterior (133 hectáreas menos), debido a la falta de semillas para algunos cultivos como yuca, y mantenimiento de plantaciones del cultivo cacao.
- En la campaña 2017-2018, periodo agosto-setiembre de 2017, las áreas sembradas crecieron en 3,6 por ciento (249 hectáreas más) frente a similar periodo de la campaña anterior, debido a la disponibilidad de áreas de terrenos y de maquinaria agrícola.

**Cuadro N° 3**  
**UCAYALI: SUPERFICIE SEMBRADA 1/**  
(Hectáreas)

	Campaña Agrícola <sup>2/</sup>		Variación	
	2016/2017	2017/2018	Absoluta	Porcentual
<b>CULTIVOS TRANSITORIOS</b>	<b>6 246</b>	<b>6 526</b>	<b>280</b>	<b>4,5</b>
Arroz cáscara	1 788	1 967	179	10,0
Maíz amarillo	2 855	3 123	268	9,4
Piña	4	3	-1	-25,0
Yuca	1 303	1 331	28	2,1
Frijol grano seco	138	3	-135	-97,8
Frijo chiclayo	0	0	0	-
Otros	158	99	-59	-37,3
<b>CULTIVOS PERMANENTES</b>	<b>725</b>	<b>694</b>	<b>-31</b>	<b>-4,3</b>
Palma aceitera	5	0	-5	-100,0
Papaya	13	89	76	584,6
Plátano	365	412	47	12,9
Café	0	0	0	-
Otros	342	193	-149	-43,6
<b>Total</b>	<b>6 971</b>	<b>7 220</b>	<b>249</b>	<b>3,6</b>

1/ Cifras preliminares.

2/ De agosto a setiembre.

Fuente: DRAU.

Elaboración: BCRP, Sucursal Iquitos. Departamento de Estudios Económicos

## 1.2 Sector pesca

- El sector pesca creció en 24,3 por ciento interanual en setiembre, debido a la abundancia de bagre y boquichico en los espejos de aguas naturales (ríos y lagunas), lo cual originó un mayor desembarque de pescado para consumo humano directo en los estado fresco y seco salado.
- En el periodo enero-setiembre, el sector pesca acumuló un crecimiento de 34,8 por ciento interanual, inducido por la abundancia de peces en los ríos, con lo cual, se registró un mayor desembarque de pescado para consumo humano directo.

**Cuadro N° 4**  
**UCAYALI: PRODUCCIÓN PESQUERA 1/**  
(Toneladas)

	Setiembre		Var. %	Enero - Setiembre		Var. %
	2016	2017		2016	2017	
<b>Consumo Humano</b>	<b>599</b>	<b>749</b>	<b>25,0</b>	<b>2 910</b>	<b>3 972</b>	<b>36,5</b>
<b>Fresco</b>	<b>520</b>	<b>603</b>	<b>16,0</b>	<b>2 261</b>	<b>2 548</b>	<b>12,7</b>
Bagre	68	193	183,8	280	685	144,6
Ractacara	4	0	-100,0	28	20	-28,6
Boquichico	261	288	10,3	951	727	-23,6
Palometa	20	10	-50,0	98	116	18,4
Chiu Chiu	4	3	-25,0	63	83	31,7
Sardina	26	15	-42,3	128	128	0,0
Otras especies	137	94	-31,4	713	789	10,7
<b>Seco-salado</b>	<b>79</b>	<b>146</b>	<b>84,8</b>	<b>649</b>	<b>1 424</b>	<b>119,4</b>
<b>SECTOR PESCA 1/</b>			<b>24,3</b>			<b>34,8</b>

1/ A precios de 2007. Cifras preliminares.

Fuente: DIREPRO.

Elaboración: BCRP, Sucursal Iquitos. Departamento de Estudios Económicos.

### 1.3 Sector Minería.

- La producción fiscalizada de hidrocarburos creció en 5,3 por ciento interanual en setiembre, debido a la mayor producción de gas natural en el lote 31-C; mientras, la producción de líquidos de gas natural en el mismo lote disminuyó en 15,4 por ciento; en tanto la producción de petróleo crudo en el lote 131 mantuvo el nivel de setiembre del año anterior.
- En el periodo enero-setiembre de 2017, la producción fiscalizada de hidrocarburos avanzó en 11,9 por ciento, debido a la mayor producción de petróleo crudo en el lote 131, asociado a los mayores pedidos de la refinería de Iquitos; mientras la producción de gas natural y de líquidos de gas natural en lote 31-C disminuyó en 71,3 por ciento y 12,2 por ciento, respectivamente.

**Cuadro N° 5**  
**UCAYALI: PRODUCCIÓN DE HIDROCARBUROS 1/**  
(Variación % real respecto a similar periodo del año anterior)

Hidrocarburos	Estructura		Setiembre			Enero - Setiembre				
	Porcentual		2016	2017	Var. %	Contribución 3/	2016	2017	Var. %	Contribución3/
	2015 2/	2016								
Líquidos de GN (miles barriles)	31,3	39	33	-15,4	-4,1	370	325	-12,2	-3,9	
Petróleo (miles de barriles)	58,2	90	90	0,0	0,0	544	804	47,8	25,7	
Gas natural (millones de pies cúbicos)	10,5	139	491	253,2	9,4	4 097	1 177	-71,3	-10,0	
<b>SECTOR MINERÍA 2/</b>	<b>100,0</b>			<b>5,3</b>	<b>5,3</b>			<b>11,9</b>	<b>11,9</b>	

1/ Cifras preliminares.

2/ A precios de 2007.

3/ En base a la estructura porcentual de similar periodo de 2016.

Fuente: Perúpetro S.A.

Elaboración: BCRP, Sucursal Iquitos. Departamento de Estudios Económicos.

**Gráfico N° 1**  
**UCAYALI: PRODUCCIÓN DE HIDROCARBUROS**  
 (Var % respecto similar período del año anterior)

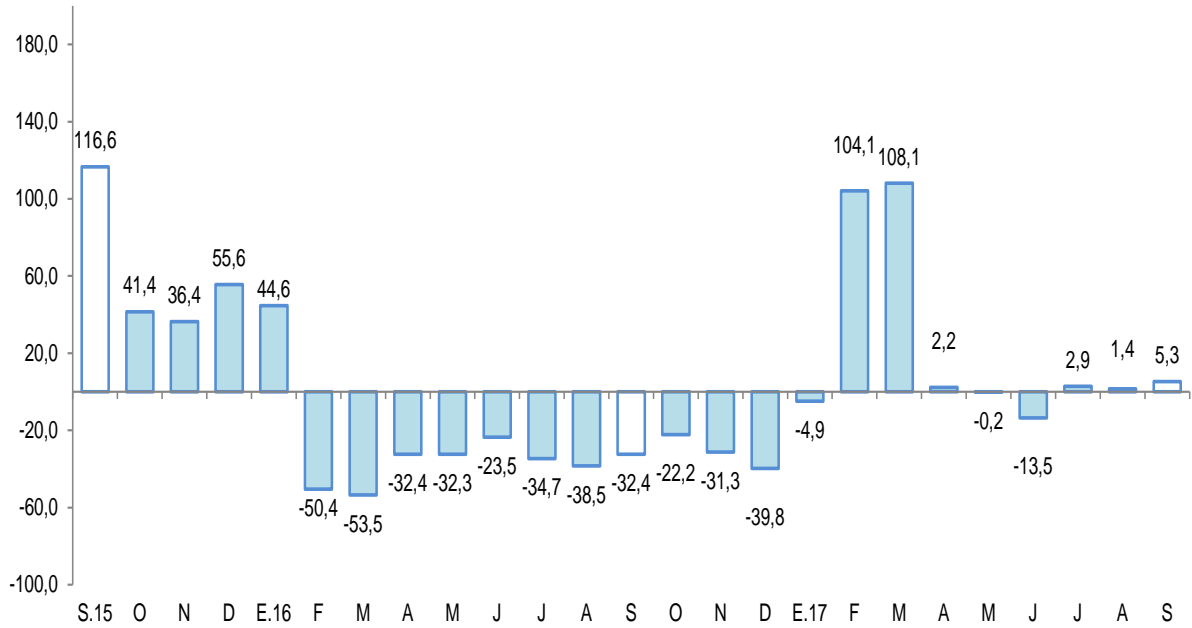

Fuente: Perupetro S.A.  
 Elaboración: BCRP, Sucursal Iquitos. Departamento de Estudios Económicos.

**Gráfico N° 2**  
**UCAYALI: PRODUCCIÓN DE LÍQUIDOS GAS NATURAL**  
 (Var. % respecto a similar período del año anterior)

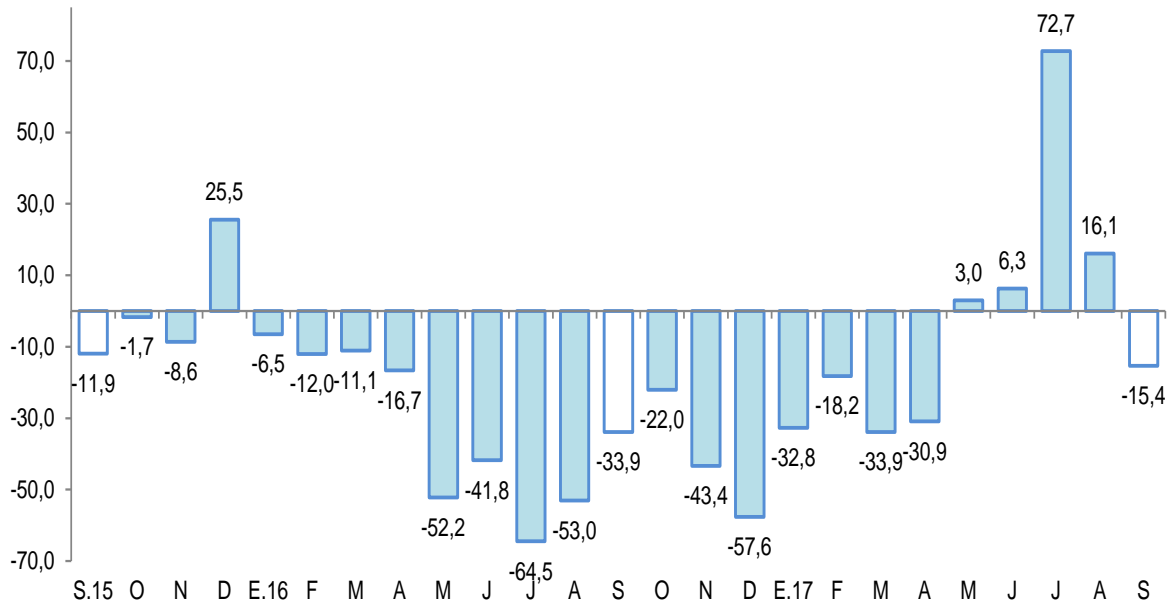

Fuente: Perupetro S.A.  
 Elaboración: BCRP, Sucursal Iquitos. Departamento de Estudios Económicos.





**Gráfico Nº 3**  
**UCAYALI: PRODUCCIÓN DE GAS NATURAL**  
(Var % respecto similar período del año anterior)

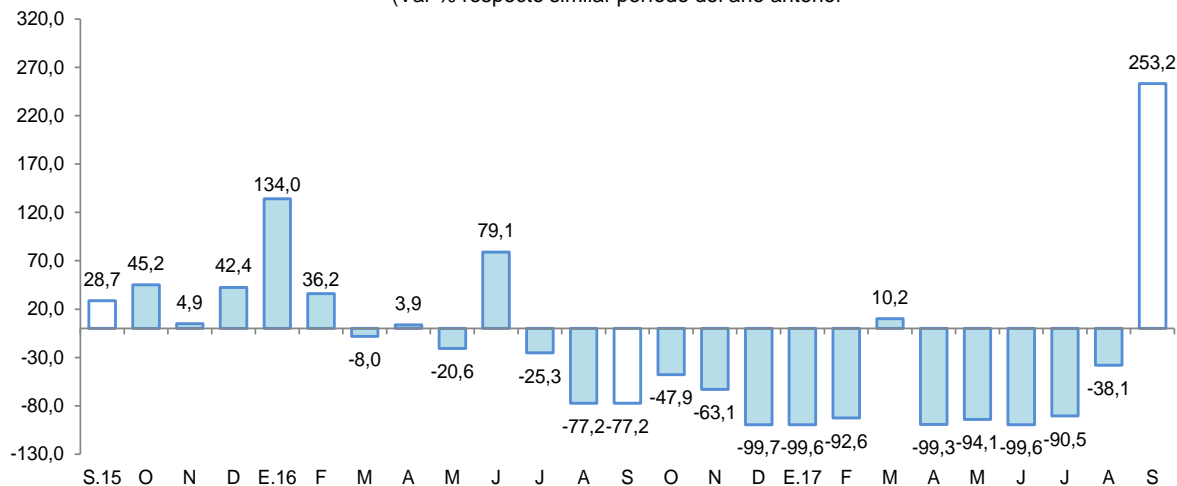

Fuente: Perupetro S.A.  
Elaboración: BCRP, Sucursal Iquitos. Departamento de Estudios Económicos.

**Gráfico Nº 4**  
**UCAYALI: PRODUCCIÓN DE PETROLEO CRUDO**  
(Var % respecto similar período del año anterior)

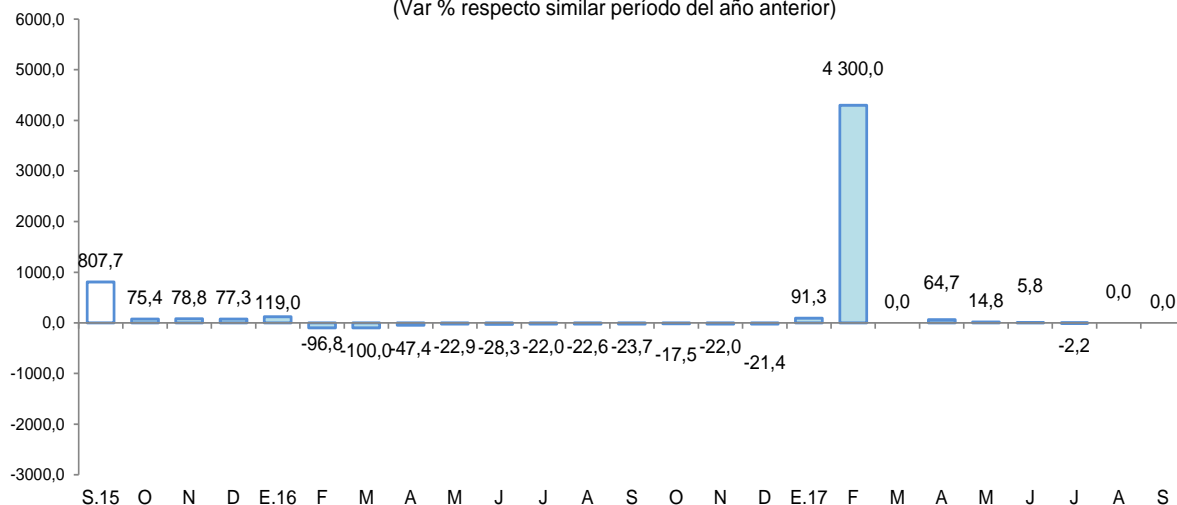

Fuente: Perupetro S.A.  
Elaboración: BCRP, Sucursal Iquitos. Departamento de Estudios Económicos.

## 2. Otros indicadores sectoriales

### 2.1 Sector manufactura

- La manufactura registró un crecimiento de 6,1 por ciento interanual en setiembre, explicado por los resultados positivos de la industria primaria y no primaria.
- En el periodo enero-setiembre 2017, la manufactura registró un crecimiento de 4,7 por ciento interanual, inducida por los resultados positivos de la industria primaria y no primaria.

**Cuadro N° 6**  
**UCAYALI: ÍNDICE DE VOLUMEN FÍSICO MANUFACTURERO 1/**  
 (Var. % real respecto a similar periodo del año anterior)

Ramas de actividad	Estructura Porcentual 2015 <sup>2/</sup>	Setiembre		Enero-Setiembre	
		Var. %	Contribución <sup>3/</sup>	Var. %	Contribución <sup>3/</sup>
<b>MANUFACTURA PRIMARIA</b>	<b>17,5</b>	<b>23,9</b>	<b>2,1</b>	<b>13,2</b>	<b>1,7</b>
Refinación de petróleo	17,5	23,9	2,1	13,2	1,7
<b>MANUFACTURA NO PRIMARIA</b>	<b>82,5</b>	<b>4,4</b>	<b>4,1</b>	<b>3,5</b>	<b>3,0</b>
Bebidas malteadas	68,1	-6,8	-5,5	1,4	1,0
Bebidas gaseosas	3,1	-5,9	-0,2	-9,6	-0,3
Madera aserrada	6,1	462,9	10,5	66,7	1,0
Triplay	2,5	-13,9	-0,5	-6,5	-0,2
Calaminas, barillas lisas y corrugadas	2,6	-57,5	-0,2	-83,4	-1,1
Clavos para madera	0,1	-	-	-	-
<b>SECTOR MANUFACTURA</b>	<b>100,0</b>	<b>6,1</b>	<b>6,1</b>	<b>4,7</b>	<b>4,7</b>

1/ Cifras preliminares.

2/ A precios de 2007.

3/ En base a la estructura porcentual de similar periodo de 2016.

Fuente: DIREPRO y Empresas.

Elaboración: BCRP, Sucursal Iquitos. Departamento de Estudios Económicos.

- La industria primaria creció en 23,9 por ciento interanual en setiembre, inducida por la mayor producción de refinados de petróleo crudo, ante la disponibilidad de materia prima; con ello, en el periodo enero-setiembre acumuló un crecimiento de 13,2 por ciento interanual.
- La industria no primaria creció en 4,4 por ciento interanual en setiembre, debido a la mayor producción de madera aserrada; con ello, en el periodo enero-setiembre de 2017, la industria no primaria acumuló un crecimiento de 3,5 por ciento interanual, explicado por la mayor producción de madera aserrada y bebidas malteadas.

**Gráfico N° 5**  
**UCAYALI: IVF MANUFACTURA NO PRIMARIA**  
 (Var. % real respecto a similar periodo del año anterior)

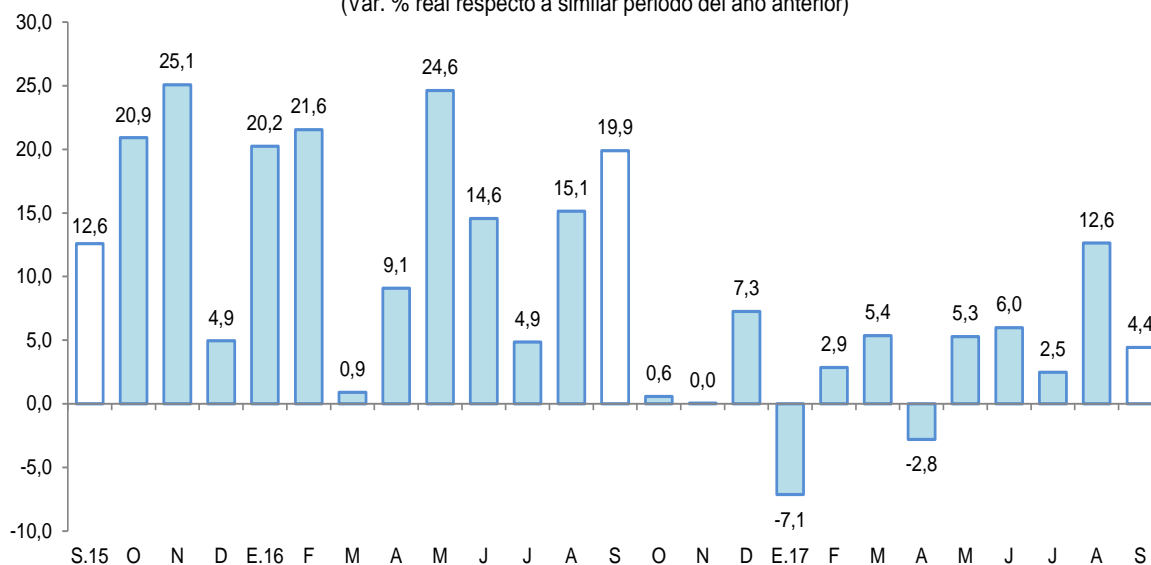

Fuente: DIREPRO y Empresas.

Elaboración: BCRP, Sucursal Iquitos. Departamento de Estudios Económicos.

## 2.2 Arribos de turistas a los establecimientos de hospedaje

- Según cifras del MINCETUR, el número de arribos de turistas a los establecimientos de hospedaje disminuyó en 15,5 por ciento interanual en setiembre. El turismo interno se contrajo en 16,1 por ciento; mientras el receptivo (turistas extranjeros) creció en 7,5 por ciento.
- En el periodo enero-setiembre de 2017, el número de arribos de turistas a los establecimientos de hospedaje disminuyó en 19,4 por ciento interanual. El turismo interno cayó en 20,3 por ciento; mientras el receptivo creció en 13,8 por ciento.

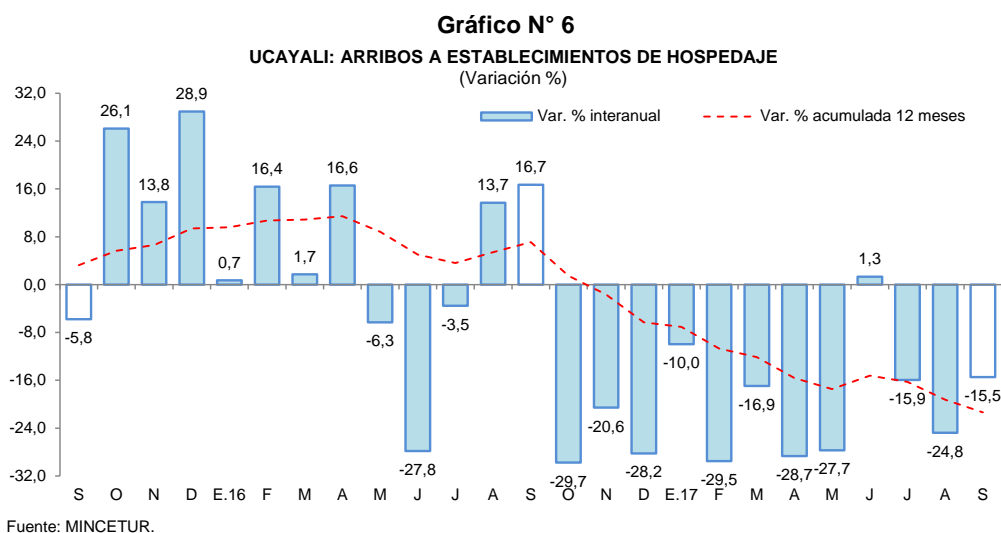

## II. ASPECTOS LABORALES

### 1. Empleo

- El empleo en empresas privadas formales de 10 y más trabajadores en Pucallpa disminuyó en 10,3 por ciento interanual en agosto, debido al menor requerimiento de personal en las cinco ramas de actividad económica, en particular primaria (-18,1 por ciento) y manufactura (-14,3 por ciento).

**Cuadro N° 7**  
**PUCALLPA: ÍNDICE MENSUAL DE EMPLEO EN EMPRESAS PRIVADAS FORMALES DE**  
**10 A MÁS TRABAJADORES, POR RAMA DE ACTIVIDAD<sup>1/</sup>**  
(Octubre 2010=100)

Rama de Actividad	Agosto			Enero - Agosto		
	2016	2017	Var. %	2016	2017	Var. %
Primaria <sup>2/</sup>	50,6	41,4	-18,1	52,0	44,0	-15,3
Manufactura	84,0	71,9	-14,3	83,7	75,0	-10,4
Comercio	97,8	92,1	-5,8	98,1	92,8	-5,4
Transporte y Comunicaciones	122,1	115,3	-5,6	124,9	118,4	-5,2
Servicios <sup>3/</sup>	85,1	77,7	-8,8	78,9	77,8	-1,4
<b>Total</b>	<b>86,0</b>	<b>77,1</b>	<b>-10,3</b>	<b>84,8</b>	<b>78,8</b>	<b>-7,0</b>

Nota: La información corresponde al primer día de cada mes.

1/ Cifras preliminares.

2/ Conformada por las subramas agricultura, pesca e hidrocarburos.

3/ Conformada por las subramas servicios prestados a empresas, restaurantes y hoteles, establecimientos financieros, enseñanza, servicios sociales y comunales; y electricidad, gas y agua.

Fuente: MTPE – Encuesta Nacional de Variación Mensual del Empleo (ENVME).

- En el periodo enero-agosto el empleo acumuló, en promedio, una disminución de 7,0 por ciento interanual, explicada por el menor requerimiento de trabajadores en las cinco ramas de actividad económica, en particular primaria (-15,3 por ciento) y manufactura (-10,4 por ciento).

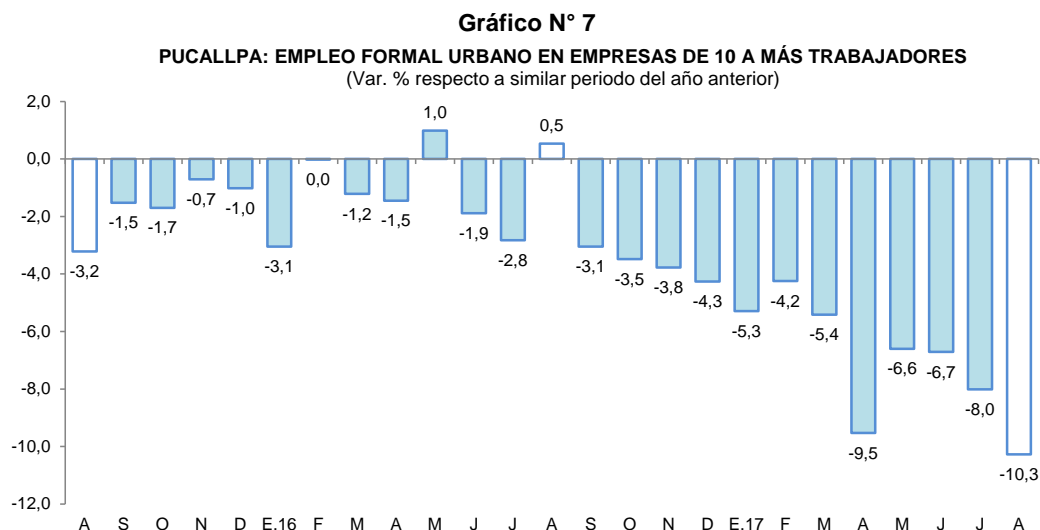

Fuente: MTPE – Encuesta Nacional de Variación Mensual del Empleo (ENVME).

### III. SECTOR EXTERNO

#### 1. Exportaciones

- Las exportaciones totalizaron US\$ 3,3 millones en setiembre, mayores en 32,0 por ciento frente a similar mes del año anterior, debido a los mayores volúmenes exportados de tablillas de madera, cacao en grano y semillas de kudzu.
- En el período enero-setiembre de 2017, las exportaciones crecieron en 6,1 por ciento interanual, debido a las mayores ventas de productos agropecuarios, como cacao en grano; y “otros productos no tradicionales”, como semillas de kudzu.

**Cuadro N° 8**  
**UCAYALI: EXPORTACIONES POR GRUPO DE PRODUCTOS <sup>1/</sup>**  
(Valor FOB en millones de US\$)

TIPO	Estructura % 2016	Setiembre			Enero-Setiembre		
		2016	2017	Var. %	2016	2017	Var. %
<b>PRODUCTOS NO TRADICIONALES</b>	<b>99,9</b>	<b>2,5</b>	<b>3,3</b>	<b>32,0</b>	<b>22,9</b>	<b>24,3</b>	<b>6,1</b>
Agropecuarios	6,7	0,3	0,6	100,0	1,8	2,9	61,1
Pesqueros	0,6	0,1	0,0	-100,0	0,2	0,0	-100,0
Maderas	91,6	2,1	2,5	19,0	20,6	20,3	-1,5
Otros no tradicionales	1,0	0,1	0,2	100,0	0,3	1,1	266,7
<b>OTRAS EXPORTACIONES</b>	<b>0,1</b>	<b>0,0</b>	<b>0,0</b>	<b>-</b>	<b>0,0</b>	<b>0,0</b>	<b>-</b>
<b>TOTAL</b>	<b>100,0</b>	<b>2,5</b>	<b>3,3</b>	<b>32,0</b>	<b>22,9</b>	<b>24,3</b>	<b>6,1</b>

1/ Cifras preliminares.

Fuente: SUNAT.

Elaboración: BCRP, Sucursal Iquitos. Departamento de Estudios Económicos.

- Las exportaciones de productos no tradicionales crecieron en 32,0 por ciento interanual en setiembre, debido a las mayores ventas de productos agropecuarios, como cacao en grano; maderas, como tablillas; y “otros productos no tradicionales”, como semillas de kudzu; con ello, en el periodo enero-setiembre acumularon un crecimiento de 6,1 por ciento interanual.
- En el periodo enero-setiembre de 2017, los principales mercados de destino fueron China, República Dominicana, Estados Unidos y Holanda; el primero de ellos adquirió el 45,2 por ciento del valor total de los productos exportados; República Dominicana el 9,6 por ciento, Estados Unidos el 8,6 por ciento y Holanda el 7,7 por ciento.

#### IV. CRÉDITO Y DEPÓSITOS

##### 1. Crédito

- El crédito se incrementó en 4,4 por ciento interanual en setiembre. En la banca múltiple, que canaliza el 68,0 por ciento del total, el crédito creció en 1,8 por ciento interanual; y en las instituciones no bancarias aumentó en 12,9 por ciento. Al finalizar el mes, el crédito registró un saldo de S/ 1 565 millones, de los cuales, el 94,6 por ciento, es decir, S/ 1 481 millones, se encuentra colocado en moneda nacional.
- Según tipo de crédito, destaca el crecimiento del segmento personas, principalmente el tipo consumo (15,3 por ciento); pero disminuyó el segmento empresas (-2,2 por ciento).

Cuadro N° 9

#### UCAYALI: CRÉDITO (NOMINAL SBS) - SETIEMBRE 2017

En millones de soles

	Estructura % Set-17	Setiembre		Var.% Nominal Set-17 / Set-16
		2016	2017	
<b>Banco de la Nación</b>	<b>6,4</b>	<b>79</b>	<b>101</b>	<b>27,0</b>
<b>Agrobanco</b>	<b>1,2</b>	<b>37</b>	<b>18</b>	<b>-50,5</b>
<b>Banca Múltiple</b>	<b>68,0</b>	<b>1 046</b>	<b>1 065</b>	<b>1,8</b>
<b>Instituciones No Bancarias</b>	<b>24,4</b>	<b>338</b>	<b>381</b>	<b>12,9</b>
Financieras	7,7	117	120	2,2
Cajas Municipales	16,0	211	250	18,2
Cajas Rurales	0,3	0	5	-
Edpymes	0,5	9	7	-24,1
Arrendamiento Financiero	0,0	0	0	-
<b>TOTAL</b>	<b>100,0</b>	<b>1 500</b>	<b>1 565</b>	<b>4,4</b>
<b>Empresas</b>	<b>57,9</b>	<b>928</b>	<b>907</b>	<b>-2,2</b>
<b>Personas</b>	<b>42,1</b>	<b>572</b>	<b>659</b>	<b>15,1</b>
Consumo	34,8	472	544	15,3
Hipotecario	7,3	100	114	13,9
MN	94,6	1 387	1 481	6,8
ME	5,4	113	85	-25,2
ME (Mill. US\$)		33	26	-22,1

Fuente: SBS y AFP

Elaboración: BCRP, Sucursal Iquitos. Departamento de Estudios Económicos.



**Gráfico N° 8**  
**UCAYALI: EVOLUCIÓN DEL CRÉDITO**  
 (Var. % respecto a similar mes del año anterior)

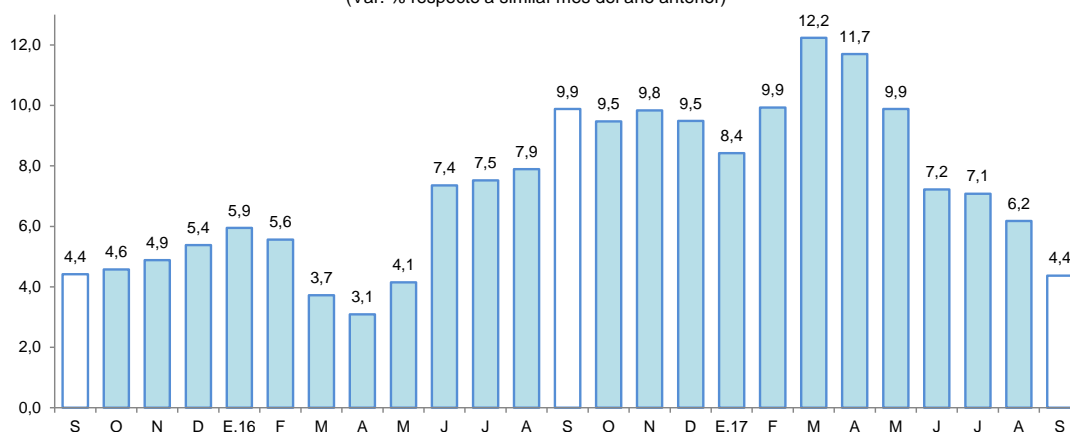

Fuente: SBS y AFP.

- El ratio crédito/depositos pasó de 2,23 en setiembre de 2016 a 2,27 en setiembre de 2017, es decir, creció en 0,04 puntos porcentuales; además, un ratio mayor que la unidad indica que Ucayali es un demandante neto de crédito.
- Por tipo de moneda, el crédito en moneda nacional aumentó en 6,8 por ciento; mientras en moneda extranjera cayó en 25,2 por ciento; con ello, la participación relativa del crédito en moneda nacional (94,6 por ciento del total) se incrementó en 2,1 puntos porcentuales, en deterioro de la participación del crédito en moneda extranjera (5,4 por ciento).

**Gráfico N° 9**  
**UCAYALI: EVOLUCIÓN DEL CRÉDITO POR TIPO DE MONEDA**  
 (Var. % respecto a similar mes del año anterior)

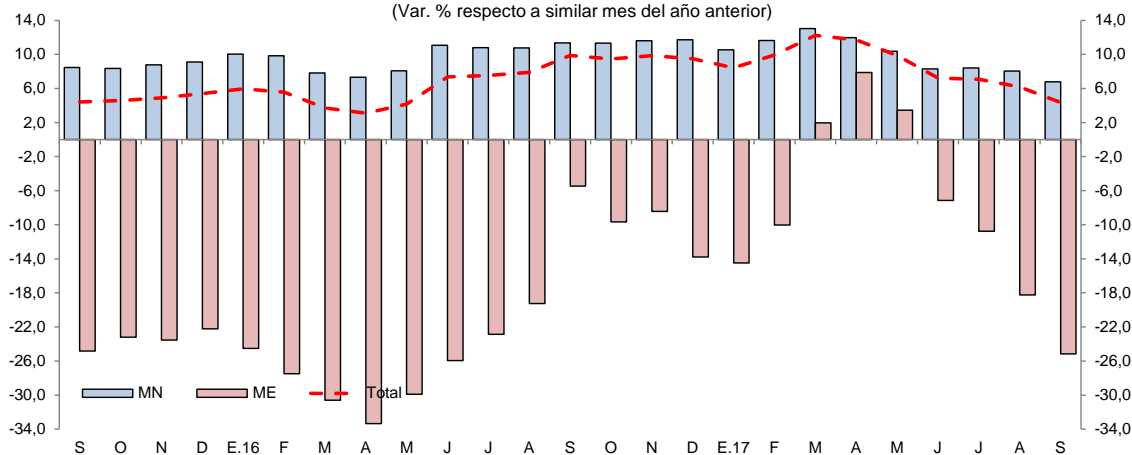

Fuente: SBS y AFP.

- La mayor participación relativa en los créditos, la tiene el Banco de Crédito (23,0 por ciento), Banco Continental (19,5 por ciento), Scotiabank (8,4 por ciento), Interbank (7,1 por ciento), CMAC de Piura (6,4 por ciento) y Banco de la Nación (6,4 por ciento), que en conjunto intermediaron el 70,8 por ciento del total.
- La tasa de morosidad en setiembre de 2017 fue de 8,2 por ciento, mayor en 1,1 puntos porcentuales a la obtenida en similar mes del año anterior. La tasa de morosidad en las cajas municipales (6,8 por ciento) creció en 1,3 puntos porcentuales; asimismo, en la banca múltiple (9,4 por ciento) se incrementó en 1,2 puntos porcentuales interanual.



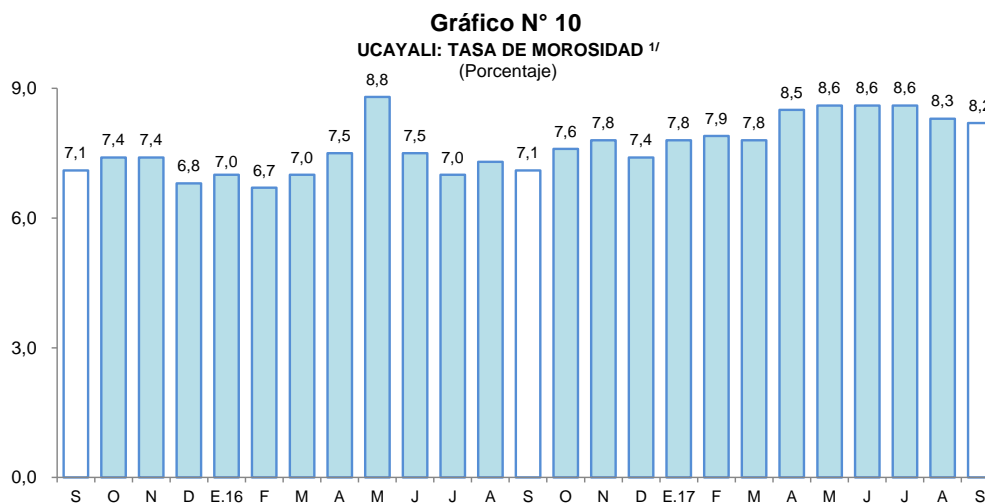

<sup>1/</sup> preliminar, calculado en base a: (créditos vencidos + créditos en cobranza judicial) / colocaciones brutas.  
 Fuente: SBS y AFP.

## 2. Depósitos

- Los depósitos crecieron en 2,7 por ciento interanual en setiembre, a S/ 690 millones, impulsados por la expansión de los depósitos de ahorro (4,8 por ciento) y a la vista (3,4 por ciento). Por tipo de moneda, los depósitos en soles crecieron en 4,9 por ciento, mientras en dólares disminuyeron en 9,3 por ciento.

**Cuadro N° 10**  
**UCAYALI: DEPÓSITO (NOMINAL SBS) - SETIEMBRE 2017**

En millones de soles

	Estructura % Set-17	Setiembre		Var.% Nominal Set-17 / Set-16
		2016	2017	
<b>Banco de la Nación</b>	<b>16,9</b>	<b>115</b>	<b>117</b>	<b>2,0</b>
<b>Banca Múltiple</b>	<b>71,4</b>	<b>490</b>	<b>493</b>	<b>0,6</b>
<b>Instituciones No Bancarias</b>	<b>11,6</b>	<b>68</b>	<b>80</b>	<b>18,8</b>
Financieras	1,3	8	9	16,2
Cajas Municipales	10,3	60	71	19,1
Cajas Rurales	0,0	0	0	-
<b>TOTAL</b>	<b>100,0</b>	<b>672</b>	<b>690</b>	<b>2,7</b>
Vista	39,5	264	273	3,4
Ahorro	40,0	264	276	4,8
A plazo	20,5	145	141	-2,5
MN	86,1	566	594	4,9
ME	13,9	106	96	-9,3
ME (Mill. US\$)		31	29	-5,6

Fuente: SBS y AFP

Elaboración: BCRP, Sucursal Iquitos. Departamento de Estudios Económicos.

- Las captaciones de la banca múltiple crecieron moderadamente en 0,6 por ciento; y en las instituciones no bancarias aumentaron en 18,8 por ciento. La banca múltiple alcanzó una participación relativa de 71,4 por ciento en la liquidez total; el Banco de la Nación tiene el 16,9 por ciento, y las instituciones no bancarias el 11,6 por ciento restante.

**Gráfico N° 11**

**UCAYALI: EVOLUCIÓN DE LOS DEPÓSITOS**  
(Var. % respecto a similar mes del año anterior)

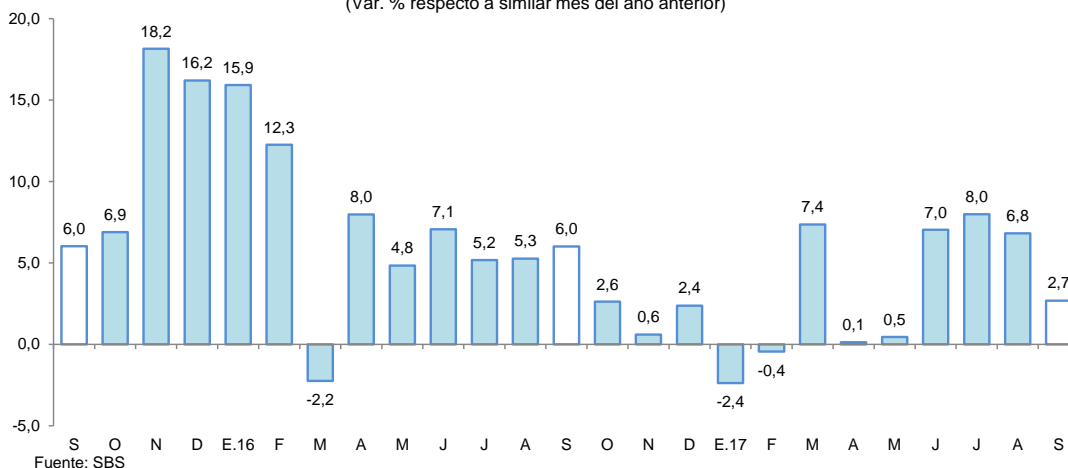

- La mayor participación en el total de los depósitos la tienen el Banco Continental (27,9 por ciento), Banco de Crédito (25,2 por ciento), Banco de la Nación (16,9 por ciento) y el Interbank (7,5 por ciento), los cuales en conjunto captan el 77,5 por ciento del total.
- La dolarización de la liquidez fue de 13,9 por ciento, menor en 1,8 puntos porcentuales a la tasa registrada en setiembre de 2016. El aumento de la liquidez en moneda nacional se asoció a los mayores depósitos a la vista y de ahorro; y la menor liquidez en moneda extranjera, se explicó por los menores depósitos a la vista y a plazo.

**Gráfico N° 12**

**UCAYALI: EVOLUCIÓN DE LOS DEPÓSITOS POR TIPO DE MONEDA**  
(Var. % respecto a similar mes del año anterior)

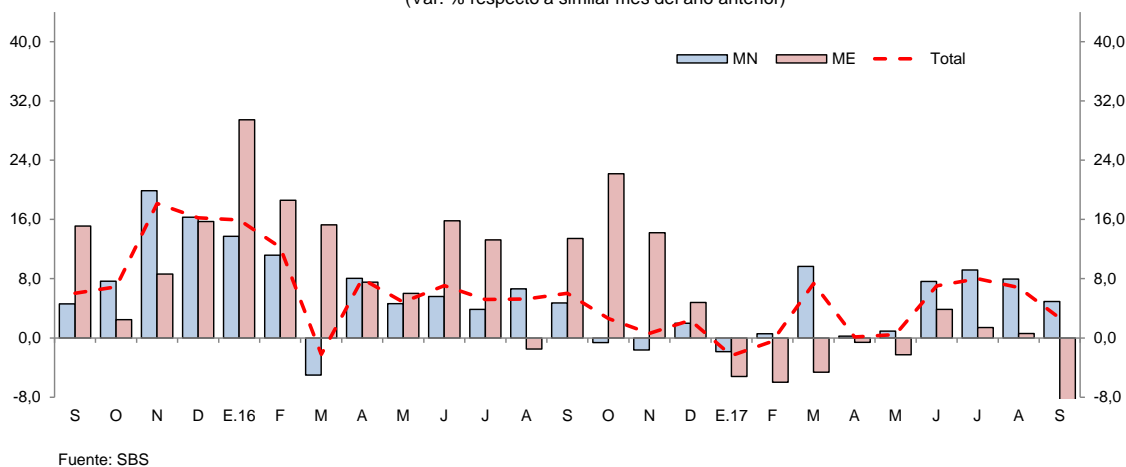

## V. EJECUCIÓN DEL PRESUPUESTO DE GASTOS DEL GOBIERNO GENERAL

### 1. Gasto corriente no financiero

- El gasto corriente no financiero registró una contracción de 3,1 por ciento interanual en setiembre, explicada por los menores gastos en los gobiernos locales y gobierno nacional, en particular los gobiernos locales (-20,3 por ciento), debido a la caída generalizada en todas las cuentas de gasto; y el caso del gobierno nacional debido a los menores gastos en bienes y servicios, y pensiones; sumado la ausencia de donaciones y transferencias corrientes.
- En el periodo enero-setiembre, el gasto corriente no financiero avanzó en 4,1 por ciento interanual, debido a los mayores gastos en el gobierno regional y nacional, en particular el



gobierno regional, que registró un crecimiento de 9,2 por ciento, asociado a mayores gastos en remuneraciones, bienes y servicios, y otros gastos corrientes.

**Cuadro N° 11**  
**UCAYALI: GASTO CORRIENTE NO FINANCIERO <sup>1/</sup>**

(Millones de soles)

	Setiembre			Enero - Setiembre		
	2016	2017	Var. % real	2016	2017	Var. % real
Gobierno nacional	31,1	30,7	-4,0	317,9	331,6	0,9
Gobierno regional	40,1	42,6	3,9	345,4	387,7	9,2
Gobiernos locales	14,2	11,4	-20,3	126,7	127,3	-1,4
<b>Total</b>	<b>85,4</b>	<b>84,7</b>	<b>-3,1</b>	<b>790,0</b>	<b>846,6</b>	<b>4,1</b>

1/ Información actualizada al 31 de octubre de 2017.

Fuente: MEF.

Elaboración: BCRP, Sucursal Iquitos. Departamento de Estudios Económicos.

## 2. Inversión pública

- La inversión pública creció en 10,9 por ciento interanual en setiembre, debido a la mayor ejecución de obras en el gobierno regional y gobiernos locales; mientras la inversión del gobierno nacional registró una contracción de 15,8 por ciento; el caso del gobierno regional se explicó por el avance de obras de hospitales; y el caso de los gobiernos locales debido al avance de obras de mejoramiento de calles urbanas.
- En el periodo enero-setiembre de 2017, la inversión pública registró un crecimiento moderado de 0,5 por ciento interanual, explicado por la mayor ejecución de obras en los gobiernos locales y el gobierno nacional, en particular gobiernos locales (13,9 por ciento interanual); mientras la inversión del gobierno regional acumuló una disminución de 10,1 por ciento interanual.
- La inversión ejecutada en el periodo enero-setiembre representó el 51,8 por ciento del presupuesto institucional modificado (PIM); el gobierno nacional avanzó el 71,7 por ciento; los gobiernos locales el 43,7 por ciento; y el gobierno regional el 38,3 por ciento.

**Cuadro N° 12**  
**UCAYALI: INVERSIÓN PÚBLICA <sup>1/ 2/</sup>**

(Millones de soles)

	Setiembre			Enero - Setiembre		
	2016	2017	Var. % real	2016	2017	Var. % real
Gobierno nacional	37,1	32,2	-15,8	244,8	253,7	0,7
Gobierno regional	7,7	19,0	138,7	141,9	131,7	-10,1
Gobiernos locales	16,0	18,3	10,7	108,5	127,5	13,9
<b>Total</b>	<b>60,8</b>	<b>69,4</b>	<b>10,9</b>	<b>495,2</b>	<b>512,9</b>	<b>0,5</b>

1/ Información actualizada al 31 de octubre de 2017.

2/ Comprende la adquisición de activos no financieros.

Fuente: MEF.

Elaboración: BCRP, Sucursal Iquitos. Departamento de Estudios Económicos.

**Gráfico N° 13**  
**UCAYALI: INVERSIÓN PÚBLICA**  
 (Var. % real respecto a similar periodo del año anterior)

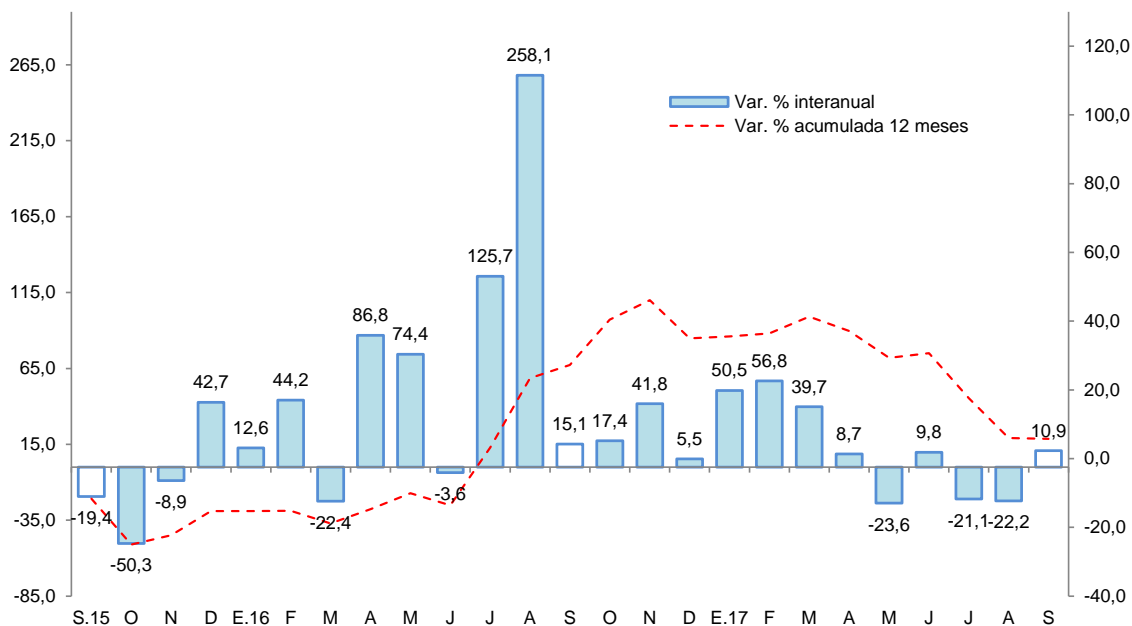

Fuente: MEF.

Elaboración: BCRP, Sucursal Iquitos. Departamento de Estudios Económicos.

- El **gobierno nacional** destinó S/ 27,5 millones en la rehabilitación y mejoramiento de la carretera Puerto Bermúdez-San Alejandro; y S/ 2,2 millones en la rehabilitación y mejoramiento de la carretera Tingo María-Aguaytia-Pucallpa.
- El **gobierno regional** invirtió S/ 7,8 millones en el fortalecimiento de los servicios de salud del Hospital Regional de Pucallpa; y S/ 1,9 millones en el mejoramiento del Jirón Guillermo Sisley, Autopista Sanchez Carrión y Avenida Yarinacocha.
- Los **gobiernos locales** desembolsaron S/ 1,9 millones en el mejoramiento de las vías urbanas transversales a la avenida Centenario, en los distritos de Callería y Yarinacocha, en la provincia de Coronel Portillo; S/ 1,1 millones en mejoramiento de calles urbanas en el distrito de Raymondi, provincia de Atalaya; y S/ 1,0 millones en el mejoramiento de la Avenida Miraflores.

**VI. ANEXOS**

Anexo Nº 01

UCAYALI: PRODUCCIÓN AGROPECUARIA <sup>1/</sup>  
(T.M.)

	2016					2017										
	Set.	Oct.	Nov.	Dic.	Ene.-Dic.	Ene.	Feb.	Mar.	Abr.	May.	Jun.	Jul.	Ago.	Set.		
<b>TOTAL AGRÍCOLA</b>	<b>65 839</b>	<b>83 012</b>	<b>66 678</b>	<b>81 864</b>	<b>849 232</b>	<b>84 131</b>	<b>88 732</b>	<b>86 316</b>	<b>74 305</b>	<b>72 053</b>	<b>70 377</b>	<b>68 476</b>	<b>68 145</b>	<b>84 701</b>	<b>TOTAL AGRÍCOLA</b>	
Arroz cáscara	3 657	4 873	2 403	2 339	26 934	2 184	3 217	2 898	2 489	2 776	3 713	5 563	3 797	15 949	Arroz cáscara	
Plátano	19 581	22 223	24 106	26 007	262 368	28 147	27 011	24 663	22 055	21 008	20 404	20 668	19 850	20 611	Plátano	
Yuca	5 708	8 342	4 993	6 814	120 759	7 239	10 967	10 125	6 432	6 493	4 785	5 318	6 977	6 810	Yuca	
Naranja	167	246	321	637	8 141	863	1 041	1 296	1 028	1 191	1 246	234	99	93	Naranja	
Papaya	3 021	3 484	3 794	4 191	45 033	4 795	4 813	4 415	4 186	4 074	3 972	3 697	3 572	3 514	Papaya	
Piña	778	1 049	1 244	1 484	9 499	956	892	783	564	608	666	552	501	820	Piña	
Caña de azúcar	1 215	1 323	1 463	1 622	17 962	1 533	1 456	1 326	1 102	1 030	1 192	968	711	734	Caña de azúcar	
Maíz amarillo duro	1 775	4 825	2 146	2 528	25 790	3 967	3 347	1 591	787	656	778	507	1 960	4 460	Maíz amarillo duro	
Palma aceitera	23 055	28 644	17 651	25 593	222 558	23 132	22 629	23 845	23 114	23 419	24 530	23 689	23 951	22 632	Palma aceitera	
Aguaje	548	875	1 052	1 241	12 134	1 641	1 882	1 681	1 280	1 041	887	692	598	612	Aguaje	
Camu camu	21	29	47	59	1 493	149	194	280	242	325	11	6	6	33	Camu camu	
Pijuayo fruto	9	232	257	358	7 409	1 127	1 750	1 898	1 288	450	0	0	0	57	Pijuayo fruto	
Pijuayo palmito	51	58	63	75	725	70	71	90	79	80	80	76	70	75	Pijuayo palmito	
Otros agrícolas															Otros agrícolas	
Cacao	587	653	550	602	8 623	284	319	891	1 218	1 381	2 095	1 576	1 272	1 451	Cacao	
Café	0	0	0	0	4 529	0	0	430	551	929	925	1 169	0	0	Café	
Algodón	42	42	44	0	128	0	0	0	0	0	0	0	0	50	Algodón	
Cocona	78	92	97	127	1 260	123	144	134	91	87	88	66	51	55	Cocona	
Soya	0	3	3	0	20	0	0	0	0	0	0	0	0	36	Soya	
Melón	517	436	46	65	1 670	0	0	0	0	0	0	22	338	641	Melón	
Pepino	101	56	8	0	316	0	0	0	0	0	0	6	96	142	Pepino	
Ungurahui	35	61	192	358	3 707	568	657	690	537	433	238	203	138	45	Ungurahui	
Resto agrícola	4 893	5 466	6 198	7 764	68 174	7 353	8 342	9 280	7 262	6 072	4 767	3 464	4 158	5 881	Resto agrícola	
<b>TOTAL PECUARIO</b>	<b>2 087</b>	<b>1 877</b>	<b>2 032</b>	<b>2 171</b>	<b>24 614</b>	<b>1 645</b>	<b>2 069</b>	<b>2 445</b>	<b>2 298</b>	<b>2 697</b>	<b>2 572</b>	<b>1 965</b>	<b>1 992</b>	<b>2 235</b>	<b>TOTAL PECUARIO</b>	
Carne de ave	839	605	795	949	10 407	311	805	1 155	995	1 415	1 393	1 181	1 028	1 065	Carne de ave	
Carne de porcino	101	102	98	113	1 235	91	89	86	84	82	77	72	47	92	Carne de porcino	
Carne de vacuno	146	147	143	154	1 775	149	145	141	168	166	137	137	179	162	Carne de vacuno	
Carne de ovino	1	1	2	2	10	2	2	2	2	2	2	2	1	1	Carne de ovino	
Leche	622	651	641	565	7 240	680	615	686	666	680	642	269	422	595	Leche	
Huevos	378	371	353	388	3 947	412	413	375	383	352	321	304	315	320	Huevos	

1/ Cifras preliminares.

Fuente: Dirección Regional del MINAGRI de Ucayali.

Elaboración: BCRP - Sucursal Iquitos.



Anexo Nº 02

UCAYALI: PRODUCCIÓN PESQUERA  
(T.M.)

	2016					2017									
	Set.	Oct.	Nov.	Dic.	Ene.-Dic.	Ene.	Feb.	Mar.	Abr.	May.	Jun.	Jul.	Ago.	Set.	
<b>DESEMBARQUE TOTAL <sup>1/</sup></b>	<b>599</b>	<b>395</b>	<b>370</b>	<b>252</b>	<b>3 927</b>	<b>451</b>	<b>313</b>	<b>153</b>	<b>249</b>	<b>263</b>	<b>408</b>	<b>526</b>	<b>860</b>	<b>749</b>	<b>DESEMBARQUE TOTAL <sup>1/</sup></b>
Fresco	520	275	172	212	2 920	174	155	117	205	234	242	333	485	603	Fresco
Seco-salado	79	120	198	40	1 007	277	158	36	44	29	166	193	375	146	Seco-salado
<b>DESEMBARQUE TOTAL <sup>2/</sup></b>	<b>599</b>	<b>395</b>	<b>370</b>	<b>252</b>	<b>3 927</b>	<b>451</b>	<b>313</b>	<b>153</b>	<b>249</b>	<b>263</b>	<b>408</b>	<b>526</b>	<b>860</b>	<b>749</b>	<b>DESEMBARQUE TOTAL <sup>2/</sup></b>
Acarahuazú	4	2	6	1	28	7	12	1	0	1	1	2	8	10	Acarahuazú
Achacubo	0	0	0	0	0	0	0	0	0	0	0	0	0	0	Achacubo
Arahuana	0	4	10	1	25	36	17	2	3	0	2	4	1	1	Arahuana
Boquichico	288	55	53	33	1 236	79	51	24	38	45	71	121	275	337	Boquichico
Chiu Chiu	4	26	24	19	132	12	14	17	22	10	5	1	0	3	Chiu Chiu
Doncella	18	7	8	8	139	32	7	8	13	21	46	15	59	12	Doncella
Dorado	0	1	2	1	8	2	1	1	0	0	2	0	4	0	Dorado
Gamitana	2	0	0	0	8	1	0	0	1	3	0	0	4	1	Gamitana
Lisa	11	3	1	2	55	4	2	4	4	3	14	9	11	7	Lisa
LLambina	17	45	51	69	316	62	66	21	26	7	12	3	9	2	LLambina
Llausea	9	4	3	4	53	7	5	3	2	6	20	8	37	6	Llausea
Maparate	16	20	21	8	141	14	9	8	9	4	7	20	26	26	Maparate
Mota	24	16	17	14	244	36	7	9	18	14	22	23	34	14	Mota
Paco	1	1	3	0	17	7	1	0	1	1	1	1	9	0	Paco
Paiche	2	0	0	0	29	0	0	2	3	2	5	4	13	6	Paiche
Palometa	21	11	9	3	136	13	36	7	9	17	19	31	39	18	Palometa
Sardina	26	19	16	12	175	3	2	3	14	24	17	26	24	15	Sardina
Torre	0	0	0	1	4	1	0	1	2	1	0	0	0	0	Torre
Tucunaré	1	1	3	0	9	12	8	0	0	1	0	1	4	1	Tucunaré
Turushuqui	1	6	13	1	30	14	1	0	1	1	3	7	7	1	Turushuqui
Yulilla	6	11	14	3	59	8	4	2	4	0	0	6	4	2	Yulilla
Otras especies	148	163	116	72	1 083	101	70	40	79	102	161	244	292	287	Otras especies
<b>PECES ORNAMENTALES (unidades)</b>	<b>17 616</b>	<b>12 010</b>	<b>4 158</b>	<b>4 335</b>	<b>181 014</b>	<b>568</b>	<b>26 466</b>	<b>14 698</b>	<b>35 538</b>	<b>49 000</b>	<b>32 791</b>	<b>28 148</b>	<b>48 046</b>	<b>37 140</b>	<b>PECES ORNAMENTALES (unidades)</b>

<sup>1/</sup> Por estado de conservación.

<sup>2/</sup> Por tipo de especie.

Fuente: Dirección Regional de la Producción de Ucayali.

Elaboración: BCRP - Sucursal Iquitos.



Anexo Nº 03

UCAYALI: PRODUCCIÓN DE MADERA ROLLIZA  
(m<sup>3</sup>)

	2016					2017									
	Set.	Oct.	Nov.	Dic.	Ene.-Dic.	Ene.	Feb.	Mar.	Abr.	May.	Jun.	Jul.	Ago.	Set.	
<b>Especies de madera</b>															<b>Especies de madera</b>
Aguano masha	102	0	485	42	631	0	0	83	36	25	69	9	22	2	Aguano masha
Bolaina blanca	522	827	875	313	12 131	189	1 031	752	1 018	950	1 720	814	1 401	419	Bolaina blanca
Caoba	0	0	0	0	0	0	0	0	0	0	0	0	0	0	Caoba
Capirona	313	12	0	426	778	5	8	29	5	21	93	42	645	689	Capirona
Cachimbo	5 538	4 242	3 816	1 245	24 681	4 257	1 603	423	650	463	13	259	2 286	8 709	Cachimbo
Catahua	690	110	6	31	1 032	464	58	215	330	165	0	0	0	481	Catahua
Cedro	0	0	1	0	36	120	0	60	0	0	0	0	0	0	Cedro
Copaiba	1 887	340	795	498	8 855	442	634	770	267	852	146	626	1 655	1 201	Copaiba
Cumala	442	331	524	134	1 660	0	28	0	166	37	275	0	13	166	Cumala
Estoraque	102	49	7	57	585	15	0	181	35	0	0	15	0	71	Estoraque
Huayruro	2 819	2 169	2 906	1 344	11 037	432	629	1 146	1 283	703	111	450	1 336	6 727	Huayruro
Huimba negra	62	85	86	208	518	0	0	40	13	3	77	60	22	12	Huimba negra
Ishpingo	338	131	0	236	1 026	13	9	244	290	152	0	7	8	24	Ishpingo
Lagarto caspi	0	0	0	0	0	0	0	6	0	0	0	0	0	0	Lagarto caspi
Lupuna blanca	1 415	624	492	1 513	5 641	824	273	310	276	69	153	242	1 103	422	Lupuna blanca
Moena	115	8	491	56	785	12	35	20	199	1	16	46	7	206	Moena
Panguana	97	154	316	26	774	0	161	0	0	0	16	23	117	314	Panguana
Pashaco	489	497	603	198	2 489	197	323	198	218	96	28	0	154	480	Pashaco
Pumaquiro	204	136	54	54	574	5	51	2	0	0	17	3	0	186	Pumaquiro
Quinilla	360	63	390	45	858	0	10	513	22	48	14	0	235	668	Quinilla
Requia	0	45	72	5	122	0	19	0	0	2	2	0	23	20	Requia
Shihuahuaco	2 027	1 608	939	1 304	8 813	229	358	813	151	174	340	7	544	2 553	Shihuahuaco
Tornillo	891	384	986	390	5 862	160	733	342	142	178	23	23	490	2 826	Tornillo
Utucuro	0	0	0	0	0	0	0	0	0	0	0	0	9	0	Utucuro
Yacushapana	24	171	30	108	347	2	131	132	162	25	122	37	16	151	Yacushapana
Otros	2 020	1 987	2 814	3 410	15 902	1 688	1 289	1 802	2 164	1 276	983	795	2 155	3 301	Otros
<b>TOTAL</b>	<b>20 457</b>	<b>13 973</b>	<b>16 688</b>	<b>11 643</b>	<b>105 136</b>	<b>9 054</b>	<b>7 383</b>	<b>8 081</b>	<b>7 426</b>	<b>5 241</b>	<b>4 218</b>	<b>3 458</b>	<b>12 241</b>	<b>29 628</b>	<b>TOTAL</b>

Fuente: Gobierno Regional de Ucayali - Dirección Ejecutiva Forestal, Flora y Fauna Silvestre.

Elaboración: BCRP - Sucursal Iquitos.

Anexo Nº 04

UCAYALI: PRODUCCIÓN DE MADERA ASERRADA  
(m<sup>3</sup>)

	2016					2017										
	Set.	Oct.	Nov.	Dic.	ne.-Dic.	Ene.	Feb.	Mar.	Abr.	May.	Jun.	Jul.	Ago.	Set.		
<b>Especies de madera</b>																<b>Especies de madera</b>
Aguano masha	1	0	0	0	37	0	0	45	68	31	51	0	0	0	3	Aguano masha
Caoba	0	0	0	0	0	0	0	0	0	0	0	0	0	0	0	Caoba
Capirona	0	90	145	84	464	221	190	375	17	10	25	24	188	284	Capirona	
Cachimbo	946	1 665	1 650	3 384	21 070	3 044	3 349	2 880	2 040	1 384	885	944	3 677	6 140	Cachimbo	
Catahua	0	156	87	2	503	17	22	119	104	89	47	53	7	6	Catahua	
Cedro	0	0	0	0	33	0	41	0	11	0	0	11	16	0	Cedro	
Copaiba	170	490	139	466	6 034	330	678	255	612	969	378	681	639	1 743	Copaiba	
Cumala	59	128	196	122	1 066	181	432	153	280	232	200	172	50	97	Cumala	
Estoraque	25	62	0	93	449	2	216	26	133	325	172	44	45	12	Estoraque	
Huayruro	118	621	424	854	7 414	912	908	697	779	972	1 391	428	738	1 272	Huayruro	
Huimba	19	0	26	54	159	0	117	13	9	26	38	39	14	6	Huimba	
Ishpingo	0	23	0	0	252	127	8	20	238	288	126	58	56	23	Ishpingo	
Lagarto caspi	0	0	0	0	0	0	0	0	0	0	0	0	0	0	Lagarto caspi	
Lupuna	0	18	0	0	30	0	0	0	0	0	3	19	0	0	Lupuna	
Marupa	0	139	55	18	341	168	106	13	47	18	15	24	30	131	Marupa	
Moena	15	10	17	85	594	202	60	98	208	265	191	69	111	107	Moena	
Pashaco	15	58	0	31	831	62	230	168	154	215	56	54	94	202	Pashaco	
Pumaquiro	22	96	32	7	424	5	25	59	18	25	0	2	3	43	Pumaquiro	
Quinilla	0	10	19	5	308	17	129	24	30	108	76	5	9	66	Quinilla	
Requia	0	0	0	0	53	1	56	0	0	0	0	0	4	10	Requia	
Shihuahuaco	385	165	677	753	7 080	775	1 490	1 291	1 060	1 373	1 062	600	787	608	Shihuahuaco	
Tornillo	114	108	329	1 420	6 111	1 129	1 437	1 425	889	1 288	787	478	1 194	1 372	Tornillo	
Utucuro	0	0	0	34	63	87	35	11	6	0	0	0	2	0	Utucuro	
Yacushapana	0	0	0	1	39	8	0	60	12	97	118	144	62	46	Yacushapana	
Otros	684	719	808	1 735	16 294	2 257	1 696	2 038	1 714	2 081	1 998	1 332	1 785	2 313	Otros	
<b>TOTAL</b>	<b>2 573</b>	<b>4 558</b>	<b>4 604</b>	<b>9 148</b>	<b>69 648</b>	<b>9 545</b>	<b>11 225</b>	<b>9 770</b>	<b>8 428</b>	<b>9 796</b>	<b>7 619</b>	<b>5 181</b>	<b>9 511</b>	<b>14 484</b>	<b>TOTAL</b>	

Fuente: Gobierno Regional de Ucayali - Dirección Ejecutiva Forestal, Flora y Fauna Silvestre.

Elaboración: BCRP - Sucursal Iquitos.



Anexo Nº 05

UCAYALI: PRODUCCIÓN DE HIDROCARBUROS LÍQUIDOS Y GAS

	2016					2017										
	Set.	Oct.	Nov.	Dic.	Ene.-Dic.	Ene.	Feb.	Mar.	Abr.	May.	Jun.	Jul.	Ago.	Set.		
<b>LÍQUIDOS GN <sup>1/</sup></b> *Lote 31-C (LGN)	39	46	30	25	471	39	36	37	38	34	34	38	36	33	<b>LÍQUIDOS GN <sup>1/</sup></b> *Lote 31-C (LGN)	
<b>PETRÓLEO <sup>1/</sup></b> *Lote 131	90	94	92	92	822	88	88	84	84	93	91	90	96	90	<b>PETRÓLEO <sup>1/</sup></b> *Lote 131	
<b>GAS NATURAL <sup>2/</sup></b> *Lote 31-C	139	318	181	2	4 598	4	40	466	3	24	3	26	120	491	<b>GAS NATURAL <sup>2/</sup></b> *Lote 31-C	

1/ Miles de barriles.

2/ Millones de pies cúbicos.

Fuente: Perú-Petro S.A.

Elaboración: BCRP - Sucursal Iquitos.



Anexo Nº 06

**UCAYALI: PRODUCCIÓN MANUFACTURERA <sup>1/</sup>**  
(Índice de volumen físico: 2007=100)

C I I U	2016					2017									C I I U
	Set.	Oct.	Nov.	Dic.	Ene.-Dic.	Ene.	Feb.	Mar.	Abr.	May.	Jun.	Jul.	Ago.	Set.	
<b>MANUFACTURA PRIMARIA</b>	<b>36,6</b>	<b>52,0</b>	<b>41,9</b>	<b>48,8</b>	<b>48,8</b>	<b>50,5</b>	<b>40,4</b>	<b>44,3</b>	<b>30,8</b>	<b>31,7</b>	<b>79,0</b>	<b>96,4</b>	<b>82,9</b>	<b>45,3</b>	<b>MANUFACTURA PRIMARIA</b>
2320 -Refinación de petróleo	36,6	52,0	41,9	48,8	48,8	50,5	40,4	44,3	30,8	31,7	79,0	96,4	82,9	45,3	2320 -Refinación de petróleo
<b>MANUFACTURA NO PRIMARIA</b>	<b>195,6</b>	<b>184,4</b>	<b>189,8</b>	<b>185,5</b>	<b>177,0</b>	<b>154,4</b>	<b>162,0</b>	<b>165,1</b>	<b>151,5</b>	<b>204,1</b>	<b>195,1</b>	<b>175,4</b>	<b>206,6</b>	<b>204,2</b>	<b>MANUFACTURA NO PRIMARIA</b>
1553 -Bebidas malteadas	382,3	340,6	358,2	336,2	328,9	274,9	285,6	297,9	271,2	376,0	369,5	336,2	385,0	356,4	1553 -Bebidas malteadas
1554 -Bebidas gaseosas	345,3	343,7	306,9	301,1	293,4	182,1	190,9	227,1	196,5	292,2	266,3	303,3	338,0	324,7	1554 -Bebidas gaseosas
2010 -Madera aserrada	11,8	21,0	21,2	42,1	26,7	43,9	51,6	44,9	38,7	45,0	35,0	23,8	43,7	66,6	2010 -Madera aserrada
2021 -Triplay	90,0	100,5	92,2	77,6	77,0	69,0	62,2	64,2	74,1	72,3	69,0	61,9	61,2	77,5	2021 -Triplay
2710 -Calaminas y varillas	34,7	178,2	120,3	62,3	117,3	34,3	31,1	2,8	42,6	48,5	0,0	0,0	0,0	14,8	2710 -Calaminas y varillas
2899 -Clavos para madera	0,0	0,0	0,0	0,0	0,0	0,0	0,0	0,0	0,0	0,0	0,0	0,0	0,0	0,0	2899 -Clavos para madera
<b>TOTAL</b>	<b>142,2</b>	<b>140,0</b>	<b>140,2</b>	<b>139,7</b>	<b>134,0</b>	<b>119,5</b>	<b>121,2</b>	<b>124,6</b>	<b>111,0</b>	<b>146,3</b>	<b>156,1</b>	<b>148,9</b>	<b>165,1</b>	<b>150,9</b>	<b>TOTAL</b>

1/ Cifras preliminares

Fuente: Dirección Regional de la Producción de Ucayali - Encuesta a Empresas Industriales.

Elaboración: BCRP - Sucursal Iquitos.



Anexo Nº 07

UCAYALI: PRODUCCIÓN MANUFACTURERA <sup>1/</sup>  
(Variación Porcentual)

C I I U	2016/2015					2017/2016									C I I U
	Set.	Oct.	Nov.	Dic.	Ene.-Dic.	Ene.	Feb.	Mar.	Abr.	May.	Jun.	Jul.	Ago.	Set.	
<b>MANUFACTURA PRIMARIA</b>	<b>-46,3</b>	<b>-10,8</b>	<b>-32,3</b>	<b>-36,0</b>	<b>-26,9</b>	<b>-26,5</b>	<b>-15,0</b>	<b>-18,1</b>	<b>-49,2</b>	<b>-35,5</b>	<b>111,0</b>	<b>158,0</b>	<b>61,7</b>	<b>23,9</b>	<b>MANUFACTURA PRIMARIA</b>
2320 -Refinación de petróleo	-46,3	-10,8	-32,3	-36,0	-26,9	-26,5	-15,0	-18,1	-49,2	-35,5	111,0	158,0	61,7	23,9	2320 -Refinación de petróleo
<b>MANUFACTURA NO PRIMARIA</b>	<b>19,9</b>	<b>0,6</b>	<b>0,0</b>	<b>7,3</b>	<b>11,0</b>	<b>-7,1</b>	<b>2,9</b>	<b>5,4</b>	<b>-2,8</b>	<b>5,3</b>	<b>6,0</b>	<b>2,5</b>	<b>12,6</b>	<b>4,4</b>	<b>MANUFACTURA NO PRIMARIA</b>
1553 -Bebidas malteadas	28,0	5,8	1,9	8,5	15,2	-5,9	0,5	2,8	-1,4	3,1	5,0	5,3	9,0	-6,8	1553 -Bebidas malteadas
1554 -Bebidas gaseosas	-6,7	5,8	5,9	9,0	-10,3	-32,4	-23,9	2,5	-22,2	35,5	-15,7	-13,2	-2,9	-5,9	1554 -Bebidas gaseosas
2010 -Madera aserrada	-52,6	-50,4	-43,3	-2,4	-6,5	5,7	37,9	50,1	26,0	70,0	78,9	-5,0	225,7	462,9	2010 -Madera aserrada
2021 -Triplay	93,1	47,0	210,9	161,6	32,5	1,5	5,6	0,7	-6,0	-1,7	-1,5	-0,6	-31,2	-13,9	2021 -Triplay
2710 -Calaminas y varillas	-81,5	-30,6	-40,0	-71,1	-44,4	-80,2	-58,9	-96,3	-81,2	-78,1	-100,0	-100,0	-100,0	-57,5	2710 -Calaminas y varillas
2899 -Clavos de madera	-	-	-	-	-100,0	-	-	-	-	-	-	-	-	-	2899 -Clavos de madera
<b>TOTAL</b>	<b>8,4</b>	<b>-1,0</b>	<b>-4,5</b>	<b>-0,6</b>	<b>4,4</b>	<b>-10,5</b>	<b>0,5</b>	<b>1,9</b>	<b>-10,4</b>	<b>0,6</b>	<b>15,8</b>	<b>17,9</b>	<b>18,7</b>	<b>6,1</b>	<b>TOTAL</b>

1/ cifras preliminares

Fuente: Dirección Regional de la Producción de Ucayali - Encuesta a Empresas Industriales.

Elaboración: BCRP - Sucursal Iquitos.

Anexo Nº 08

**PUCALLPA: EMPLEO FORMAL URBANO EN EMPRESAS DE 10 Y MÁS TRABAJADORES  
POR SECTORES ECONÓMICOS  
(Variación porcentual con respecto al mismo mes del año anterior)**

Año	Mes	Primario <sup>1/</sup>	Industria	Comercio	Transporte	Servicios <sup>2/</sup>	Total
2016	SET.	-23,2	-5,5	0,1	22,1	-4,3	-3,1
	OCT.	-25,3	-9,5	-0,8	23,9	0,8	-3,5
	NOV.	-24,6	-9,0	-1,5	16,8	1,3	-3,8
	DIC.	-24,8	-10,6	0,8	20,7	-1,3	-4,3
2017	ENE.	-17,2	-14,8	-4,6	2,7	15,1	-5,3
	FEB.	-17,0	-8,3	-6,2	-6,4	14,5	-4,2
	MAR.	-15,5	-9,0	-6,4	-10,6	12,9	-5,4
	ABR.	-14,3	-10,5	-6,1	-5,4	-11,1	-9,5
	MAY.	-16,2	-9,0	-2,2	-6,9	-5,0	-6,6
	JUN.	-10,4	-8,6	-6,1	-4,3	-5,2	-6,7
	JUL.	-13,5	-8,5	-5,5	-4,5	-10,1	-8,0
	AGO. SET. <sup>3/</sup>	-18,1	-14,3	-5,8	-5,6	-8,8	-10,3

Nota: La información corresponde al primer día de cada mes.

1/ Conformada por las subramas agricultura, pesca y minería.

2/ Conformada por las subramas servicios prestados a empresas, restaurantes y hoteles, establecimientos financieros, enseñanza, servicios sociales y comunales; y electricidad, gas y agua.

3/ Preliminar.

Fuente: MTPE – Encuesta Nacional de Variación Mensual del Empleo (ENVME).

Elaboración: BCRP - Sucursal Iquitos.

Anexo Nº 09

UCAYALI: EXPORTACIONES POR GRUPO DE PRODUCTOS <sup>1/</sup>  
(Valor FOB - Millones de US\$)

	2016					2017									
	Set.	Oct.	Nov.	Dic.	Ene.-Dic.	Ene.	Feb.	Mar.	Abr.	May.	Jun.	Jul.	Ago.	Set.	
<b>Productos no tradicionales</b>	<b>2,5</b>	<b>3,6</b>	<b>2,1</b>	<b>3,2</b>	<b>31,8</b>	<b>1,9</b>	<b>2,6</b>	<b>2,8</b>	<b>2,9</b>	<b>3,2</b>	<b>3,2</b>	<b>2,2</b>	<b>2,2</b>	<b>3,3</b>	<b>Productos no tradicionales</b>
<b>Forestales</b>	<b>2,1</b>	<b>3,4</b>	<b>2,0</b>	<b>3,1</b>	<b>29,1</b>	<b>1,8</b>	<b>2,3</b>	<b>2,7</b>	<b>2,7</b>	<b>2,8</b>	<b>2,5</b>	<b>1,6</b>	<b>1,4</b>	<b>2,5</b>	<b>Forestales</b>
- Madera aserrada	0,7	2,2	0,7	1,1	13,1	1,0	1,3	1,0	0,7	0,8	1,1	0,6	0,3	0,4	- Madera aserrada
- Tablillas y frisos	0,4	0,2	0,2	0,7	5,5	0,5	0,5	0,9	1,5	1,2	1,2	0,9	1,1	2,0	- Tablillas y frisos
- Machihembrado	0,0	0,0	0,0	0,0	0,0	0,0	0,0	0,0	0,0	0,0	0,0	0,0	0,0	0,0	- Machihembrado
- Triplay	0,2	0,6	0,2	0,3	4,1	0,1	0,0	0,0	0,0	0,0	0,0	0,0	0,0	0,0	- Triplay
- Tableros	0,0	0,0	0,0	0,0	0,1	0,0	0,0	0,0	0,0	0,0	0,0	0,0	0,0	0,0	- Tableros
- Tarugos y trefilados	0,0	0,0	0,0	0,0	0,0	0,0	0,0	0,0	0,0	0,0	0,0	0,0	0,0	0,0	- Tarugos y trefilados
- Otros acabados	0,9	0,5	0,8	0,9	6,2	0,3	0,5	0,8	0,4	0,7	0,2	0,0	0,1	0,1	- Otros acabados
<b>Agroindustriales</b>	<b>0,3</b>	<b>0,2</b>	<b>0,1</b>	<b>0,1</b>	<b>2,1</b>	<b>0,1</b>	<b>0,1</b>	<b>0,0</b>	<b>0,2</b>	<b>0,3</b>	<b>0,5</b>	<b>0,5</b>	<b>0,5</b>	<b>0,6</b>	<b>Agroindustriales</b>
- Camu camu	0,0	0,0	0,0	0,0	0,5	0,1	0,0	0,0	0,1	0,0	0,1	0,0	0,0	0,0	- Camu camu
- Uña de gato	0,0	0,0	0,0	0,0	0,0	0,0	0,0	0,0	0,0	0,0	0,1	0,0	0,0	0,0	- Uña de gato
- Sangre de grado	0,0	0,0	0,0	0,0	0,0	0,0	0,0	0,0	0,0	0,0	0,0	0,0	0,0	0,0	- Sangre de grado
- Cacao en grano	0,3	0,1	0,1	0,1	1,6	0,1	0,1	0,0	0,1	0,3	0,3	0,5	0,5	0,6	- Cacao en grano
- Otros	0,0	0,0	0,0	0,0	0,0	0,0	0,0	0,0	0,0	0,0	0,0	0,0	0,0	0,0	- Otros
<b>Pesqueros</b>	<b>0,1</b>	<b>0,0</b>	<b>0,0</b>	<b>0,0</b>	<b>0,2</b>	<b>0,0</b>	<b>0,0</b>	<b>0,0</b>	<b>0,0</b>	<b>0,0</b>	<b>0,0</b>	<b>0,0</b>	<b>0,0</b>	<b>0,0</b>	<b>Pesqueros</b>
- Peces ornamentales	0,0	0,0	0,0	0,0	0,0	0,0	0,0	0,0	0,0	0,0	0,0	0,0	0,0	0,0	- Peces ornamentales
- Pescado congelado	0,1	0,0	0,0	0,0	0,1	0,0	0,0	0,0	0,0	0,0	0,0	0,0	0,0	0,0	- Pescado congelado
- Pescado seco salado	0,0	0,0	0,0	0,0	0,1	0,0	0,0	0,0	0,0	0,0	0,0	0,0	0,0	0,0	- Pescado seco salado
<b>Otros</b>	<b>0,1</b>	<b>0,0</b>	<b>0,0</b>	<b>0,0</b>	<b>0,3</b>	<b>0,0</b>	<b>0,2</b>	<b>0,1</b>	<b>0,0</b>	<b>0,0</b>	<b>0,1</b>	<b>0,1</b>	<b>0,3</b>	<b>0,2</b>	<b>Otros</b>
<b>Resto</b>	<b>0,0</b>	<b>0,0</b>	<b>0,0</b>	<b>0,0</b>	<b>0,0</b>	<b>0,0</b>	<b>0,0</b>	<b>0,0</b>	<b>0,0</b>	<b>0,0</b>	<b>0,0</b>	<b>0,0</b>	<b>0,0</b>	<b>0,0</b>	<b>Resto</b>
<b>TOTAL EXPORTACIONES</b>	<b>2,5</b>	<b>3,6</b>	<b>2,1</b>	<b>3,2</b>	<b>31,8</b>	<b>1,9</b>	<b>2,6</b>	<b>2,8</b>	<b>2,9</b>	<b>3,2</b>	<b>3,2</b>	<b>2,2</b>	<b>2,2</b>	<b>3,3</b>	<b>TOTAL EXPORTACIONES</b>

1/ cifras preliminares.

Fuente: SUNAT.

Elaboración: BCRP - Sucursal Iquitos.

Anexo Nº 10

UCAYALI: EJECUCIÓN DEL PRESUPUESTO DE GASTOS DEL GOBIERNO NACIONAL <sup>1/</sup>  
(Millones de soles)

	2016					2017										
	Set.	Oct.	Nov.	Dic.	Ene.-Dic.	Ene.	Feb.	Mar.	Abr.	May.	Jun.	Jul.	Ago.	Set.		
<b>GASTOS NO FINANCIEROS</b>	<b>68,2</b>	<b>66,2</b>	<b>85,0</b>	<b>115,9</b>	<b>844,4</b>	<b>35,8</b>	<b>81,1</b>	<b>64,6</b>	<b>53,8</b>	<b>61,0</b>	<b>80,2</b>	<b>81,1</b>	<b>69,1</b>	<b>62,8</b>	<b>GASTOS NO FINANCIEROS</b>	
<b>a. GASTOS CORRIENTES</b>	<b>31,1</b>	<b>36,5</b>	<b>34,8</b>	<b>55,4</b>	<b>444,7</b>	<b>22,8</b>	<b>32,7</b>	<b>49,4</b>	<b>37,6</b>	<b>38,6</b>	<b>47,6</b>	<b>36,9</b>	<b>35,5</b>	<b>30,7</b>	<b>a. GASTOS CORRIENTES</b>	
1. Personal y obligaciones	14,0	14,3	16,6	17,6	191,2	17,8	18,0	19,4	17,8	16,9	20,0	17,9	14,8	15,9	1. Personal y obligaciones	
2. Pensiones y prestaciones sociales	1,0	0,6	0,2	1,7	11,9	1,1	1,0	0,9	1,3	1,0	0,2	1,6	0,1	0,2	2. Pensiones y prestaciones sociales	
3. Bienes y servicios	12,7	10,4	10,9	26,2	155,5	3,6	8,1	14,0	8,1	12,8	10,3	11,9	11,0	10,3	3. Bienes y servicios	
4. Donaciones y transferencias	0,0	0,0	2,1	0,9	16,4	0,0	3,0	9,8	2,0	0,1	3,4	0,2	2,7	0,0	4. Donaciones y transferencias	
5. Otros gastos corrientes	3,4	11,2	5,0	9,1	69,8	0,2	2,6	5,2	8,4	7,9	13,7	5,3	6,9	4,3	5. Otros gastos corrientes	
<b>b. GASTOS DE CAPITAL</b>	<b>37,1</b>	<b>29,7</b>	<b>50,2</b>	<b>60,4</b>	<b>399,7</b>	<b>13,0</b>	<b>48,4</b>	<b>15,2</b>	<b>16,2</b>	<b>22,3</b>	<b>32,6</b>	<b>44,2</b>	<b>33,6</b>	<b>32,2</b>	<b>b. GASTOS DE CAPITAL</b>	
1. Adquisición de activos no financieros	37,1	27,7	48,1	57,7	378,3	13,0	47,0	13,8	16,2	21,7	32,6	44,2	33,0	32,2	1. Adquisición de activos no financieros	
2. Donaciones y transferencias	0,0	2,0	2,0	2,6	13,5	0,0	1,4	1,4	0,0	0,7	0,0	0,0	0,6	0,0	2. Donaciones y transferencias	
3. Otros gastos de capital	0,0	0,1	0,0	0,1	7,9	0,0	0,0	0,0	0,0	0,0	0,0	0,0	0,0	0,0	3. Otros gastos de capital	

1/ Información actualizada al 31 de octubre de 2017.

Fuente: MEF.

Elaboración: BCRP - Sucursal Iquitos.



Anexo Nº 11

UCAYALI: EJECUCIÓN DEL PRESUPUESTO DE GASTOS DEL GOBIERNO REGIONAL <sup>1/</sup>  
(Millones de soles)

	2016					2017										
	Set.	Oct.	Nov.	Dic.	Ene.-Dic.	Ene.	Feb.	Mar.	Abr.	May.	Jun.	Jul.	Ago.	Set.		
<b>GASTOS NO FINANCIEROS</b>	<b>47,9</b>	<b>56,0</b>	<b>42,9</b>	<b>141,2</b>	<b>727,3</b>	<b>37,7</b>	<b>40,1</b>	<b>65,9</b>	<b>66,3</b>	<b>61,8</b>	<b>62,0</b>	<b>60,5</b>	<b>103,6</b>	<b>61,6</b>	<b>GASTOS NO FINANCIEROS</b>	
<b>a. GASTOS CORRIENTES</b>	<b>40,1</b>	<b>37,8</b>	<b>38,0</b>	<b>68,7</b>	<b>489,9</b>	<b>37,2</b>	<b>36,5</b>	<b>42,8</b>	<b>41,3</b>	<b>45,8</b>	<b>44,3</b>	<b>48,7</b>	<b>48,4</b>	<b>42,6</b>	<b>a. GASTOS CORRIENTES</b>	
1. Personal y obligaciones	28,0	27,1	26,5	37,7	331,6	30,9	26,5	28,9	29,3	29,4	30,2	33,9	31,5	28,6	1. Personal y obligaciones	
2. Pensiones y prestaciones sociales	1,8	1,8	1,9	2,8	25,0	2,5	1,8	1,9	2,6	1,9	2,0	2,5	1,8	1,9	2. Pensiones y prestaciones sociales	
3. Bienes y servicios	10,1	8,8	9,3	26,8	126,9	3,5	7,9	12,0	9,3	10,3	9,3	11,7	14,9	11,8	3. Bienes y servicios	
4. Donaciones y transferencias corrientes	0,0	0,0	0,0	0,0	1,0	0,0	0,0	0,0	0,0	0,4	0,0	0,5	0,0	0,0	4. Donaciones y transferencias corrientes	
5. Otros gastos corrientes	0,2	0,1	0,2	1,4	5,4	0,4	0,3	0,1	0,1	3,8	2,9	0,2	0,1	0,3	5. Otros gastos corrientes	
<b>b. GASTOS DE CAPITAL</b>	<b>7,7</b>	<b>18,2</b>	<b>4,9</b>	<b>72,5</b>	<b>237,4</b>	<b>0,4</b>	<b>3,6</b>	<b>23,1</b>	<b>25,0</b>	<b>16,1</b>	<b>17,7</b>	<b>11,7</b>	<b>55,2</b>	<b>19,0</b>	<b>b. GASTOS DE CAPITAL</b>	
1. Adquisición de activos no financieros	7,7	18,2	4,9	72,5	237,4	0,4	3,5	23,1	25,0	16,1	17,7	11,7	55,2	19,0	1. Adquisición de activos no financieros	
2. Donaciones y transferencias	0,0	0,0	0,0	0,0	0,0	0,0	0,1	0,0	0,0	0,0	0,0	0,0	0,0	0,0	2. Donaciones y transferencias	
3. Otros gastos de capital	0,0	0,0	0,0	0,0	0,0	0,0	0,0	0,0	0,0	0,0	0,0	0,0	0,0	0,0	3. Otros gastos de capital	

1/ Información actualizada al 31 de octubre de 2017.

Fuente: MEF.

Elaboración: BCRP - Sucursal Iquitos.

Anexo Nº 12

UCAYALI: EJECUCIÓN DEL PRESUPUESTO DE GASTOS DE LOS GOBIERNOS LOCALES 1/  
(Millones de soles)

	2016					2017										
	Set.	Oct.	Nov.	Dic.	Ene.-Dic.	Ene.	Feb.	Mar.	Abr.	May.	Jun.	Jul.	Ago.	Set.		
<b>GASTOS NO FINANCIEROS</b>	<b>30,3</b>	<b>26,3</b>	<b>43,6</b>	<b>68,9</b>	<b>374,8</b>	<b>11,2</b>	<b>18,6</b>	<b>33,4</b>	<b>24,1</b>	<b>28,4</b>	<b>34,2</b>	<b>40,8</b>	<b>34,7</b>	<b>29,7</b>	<b>GASTOS NO FINANCIEROS</b>	
<b>a. GASTOS CORRIENTES</b>	<b>14,2</b>	<b>12,0</b>	<b>14,7</b>	<b>17,0</b>	<b>170,3</b>	<b>9,6</b>	<b>11,3</b>	<b>16,0</b>	<b>13,4</b>	<b>16,9</b>	<b>17,1</b>	<b>16,1</b>	<b>15,5</b>	<b>11,4</b>	<b>a. GASTOS CORRIENTES</b>	
1. Personal y obligaciones	2,4	2,6	2,8	2,6	31,6	3,1	2,1	2,7	2,7	2,6	2,7	3,2	2,5	2,3	1. Personal y obligaciones	
2. Pensiones y prestaciones sociales	1,0	0,4	1,4	1,3	10,0	0,1	0,3	1,3	0,4	1,1	1,2	1,1	1,0	0,8	2. Pensiones y prestaciones sociales	
3. Bienes y servicios	10,0	8,9	10,2	12,4	124,5	6,4	8,8	11,5	9,7	12,9	12,9	11,7	11,6	8,1	3. Bienes y servicios	
4. Donaciones y transferencias	0,3	0,1	0,3	0,5	2,8	0,0	0,0	0,2	0,5	0,1	0,1	0,0	0,3	0,2	4. Donaciones y transferencias	
5. Otros gastos corrientes	0,3	0,1	0,1	0,1	1,5	0,0	0,0	0,4	0,2	0,1	0,2	0,1	0,1	0,1	5. Otros gastos corrientes	
<b>b. GASTOS DE CAPITAL</b>	<b>16,1</b>	<b>14,3</b>	<b>28,9</b>	<b>51,9</b>	<b>204,4</b>	<b>1,6</b>	<b>7,2</b>	<b>17,4</b>	<b>10,6</b>	<b>11,5</b>	<b>17,1</b>	<b>24,7</b>	<b>19,2</b>	<b>18,3</b>	<b>b. GASTOS DE CAPITAL</b>	
1. Adquisición de activos no financieros	16,0	14,3	28,9	51,9	203,6	1,6	7,2	17,4	10,6	11,5	17,1	24,7	19,1	18,3	1. Adquisición de activos no financieros	
2. Donaciones y transferencias	0,0	0,0	0,0	0,0	0,7	0,0	0,0	0,0	0,0	0,0	0,0	0,0	0,0	0,0	2. Donaciones y transferencias	
3. Otros gastos de capital	0,1	0,0	0,0	0,0	0,1	0,0	0,0	0,0	0,0	0,0	0,0	0,0	0,1	0,0	3. Otros gastos de capital	

1/ Información actualizada al 31 de octubre de 2017.

Fuente: MEF.

Elaboración: BCRP - Sucursal Iquitos.

Anexo Nº 13

UCAYALI: INVERSIÓN NO FINANCIERA DEL GOBIERNO NACIONAL <sup>1/</sup>  
(Millones de soles)

FUNCIÓN	2016					2017										FUNCIÓN
	Set.	Oct.	Nov.	Dic.	Ene.-Dic.	Ene.	Feb.	Mar.	Abr.	May.	Jun.	Jul.	Ago.	Set.		
Planeamiento	0,1	0,0	0,1	0,2	0,7	0,0	0,0	0,0	0,0	0,0	0,0	0,0	0,1	0,1	Planeamiento	
Justicia	0,1	0,2	0,3	1,2	7,4	0,0	0,4	0,2	0,1	0,1	0,1	0,4	0,1	0,3	Justicia	
Agropecuaria	0,2	0,1	0,2	2,1	3,1	0,0	0,0	0,1	0,1	0,1	0,2	0,4	0,1	0,2	Agropecuaria	
Protección social	0,0	0,0	0,0	0,0	0,0	0,0	0,0	0,0	0,0	0,0	0,0	0,0	0,0	0,0	Protección social	
Industria	0,0	0,0	0,0	0,1	3,7	0,0	0,0	0,1	0,1	0,1	0,1	0,4	0,2	0,0	Industria	
Educación	2,2	2,4	2,5	3,7	33,7	0,1	0,1	0,3	1,1	1,0	2,7	1,1	3,0	0,4	Educación	
Cultura y deporte	0,0	0,0	0,0	0,0	0,0	0,0	0,0	0,0	0,0	0,0	0,0	0,0	0,0	0,0	Cultura y deporte	
Energía	0,1	0,1	0,0	0,0	1,2	0,0	0,1	0,8	0,0	0,8	0,1	1,7	0,3	0,4	Energía	
Saneamiento	0,0	0,0	0,0	0,2	0,6	0,0	0,0	0,1	0,0	0,1	0,1	0,0	0,1	0,1	Saneamiento	
Salud	0,0	0,0	0,0	0,0	0,4	0,0	0,0	0,0	0,0	0,0	0,0	0,0	0,0	0,0	Salud	
Ambiente	0,1	0,2	0,2	0,1	1,6	0,0	0,0	0,2	0,1	0,0	0,1	0,1	0,2	0,1	Ambiente	
Transporte	31,6	23,0	43,9	48,1	303,3	13,0	45,6	11,4	14,5	19,1	28,4	39,1	28,2	30,0	Transporte	
Turismo	2,6	1,5	0,9	1,8	22,2	0,0	0,6	0,7	0,2	0,3	0,7	0,9	0,8	0,5	Turismo	
Vivienda y desarrollo urbano	0,0	0,0	0,0	0,0	0,2	0,0	0,0	0,0	0,0	0,0	0,0	0,0	0,0	0,0	Vivienda y desarrollo urbano	
Orden público y seguridad	0,0	0,1	0,0	0,0	0,1	0,0	0,1	0,0	0,0	0,0	0,0	0,1	0,0	0,0	Orden público y seguridad	
<b>TOTAL DE INVERSIONES</b>	<b>37,1</b>	<b>27,7</b>	<b>48,1</b>	<b>57,6</b>	<b>378,2</b>	<b>13,0</b>	<b>47,0</b>	<b>13,8</b>	<b>16,2</b>	<b>21,7</b>	<b>32,6</b>	<b>44,2</b>	<b>33,0</b>	<b>32,2</b>	<b>TOTAL DE INVERSIONES</b>	

1/ Información actualizada al 31 de octubre de 2017.

Fuente: MEF.

Elaboración: BCRP - Sucursal Iquitos.



Anexo Nº 14

UCAYALI: INVERSIÓN NO FINANCIERA DEL GOBIERNO REGIONAL <sup>1/</sup>  
(Millones de soles)

FUNCIÓN	2016					2017									FUNCIÓN
	Set.	Oct.	Nov.	Dic.	Ene.-Dic.	Ene.	Feb.	Mar.	Abr.	May.	Jun.	Jul.	Ago.	Set.	
Planeamiento	0,7	0,6	0,6	2,2	7,6	0,2	0,3	0,8	0,9	0,7	0,7	0,3	0,6	0,7	Planeamiento
Agropecuaria	0,2	0,4	0,3	2,5	5,5	0,0	0,3	0,4	0,6	1,3	0,7	0,7	0,7	1,0	Agropecuaria
Protección social	0,0	0,0	0,0	0,0	0,1	0,0	0,0	0,0	0,0	0,0	0,0	0,0	0,0	0,0	Protección social
Trabajo	0,0	0,0	0,0	0,0	0,1	0,0	0,0	0,0	0,0	0,0	0,0	0,0	0,0	0,0	Trabajo
Orden público y seguridad	0,0	0,0	0,1	0,1	0,6	0,0	0,0	0,0	0,1	0,0	0,0	0,1	0,1	0,0	Orden público y seguridad
Educación	3,2	0,7	1,4	13,7	32,2	0,1	1,9	6,5	4,0	6,1	6,9	4,1	4,8	3,9	Educación
Cultura y deporte	0,0	0,0	0,0	0,0	0,0	0,0	0,0	0,0	0,0	0,0	0,0	0,0	0,0	0,0	Cultura y deporte
Energía	0,0	0,0	0,0	0,0	0,0	0,0	0,0	0,0	0,0	0,0	0,0	0,0	0,0	0,0	Energía
Pesca	0,0	0,0	0,0	0,0	0,0	0,0	0,0	0,0	0,0	0,0	0,0	0,0	0,0	0,0	Pesca
Saneamiento	0,0	0,7	0,0	2,0	3,7	0,0	0,0	1,1	0,5	0,6	0,3	0,7	0,6	0,4	Saneamiento
Salud	0,9	16,3	1,3	41,5	138,8	0,0	0,0	10,5	16,0	4,8	6,0	2,5	4,7	8,6	Salud
Medio ambiente	0,2	0,9	0,2	0,3	3,0	0,0	0,1	0,3	1,0	0,1	0,1	0,2	0,1	0,6	Medio ambiente
Transporte	0,7	-1,9	0,1	2,1	30,0	0,1	0,2	2,5	1,0	1,2	1,2	2,5	1,0	1,2	Transporte
Turismo	0,1	0,2	0,3	0,7	1,7	0,0	0,0	0,0	0,0	0,0	0,0	0,0	0,0	0,0	Turismo
Vivienda y desarrollo urbano	0,7	0,1	0,3	7,3	11,8	0,0	0,6	0,8	0,9	1,0	1,7	0,7	2,5	2,3	Vivienda y desarrollo urbano
Minería	0,0	0,0	0,0	0,0	0,2	0,0	0,0	0,0	0,0	0,0	0,0	0,0	0,0	0,0	Minería
Industria	1,0	0,1	0,4	0,2	2,1	0,0	0,1	0,1	0,1	0,1	0,0	0,1	0,0	0,0	Industria
Comunicaciones	0,0	0,0	0,0	0,0	0,0	0,0	0,0	0,0	0,0	0,0	0,0	0,0	0,0	0,1	Comunicaciones
<b>TOTAL DE INVERSIONES</b>	<b>7,7</b>	<b>18,2</b>	<b>4,9</b>	<b>72,5</b>	<b>237,4</b>	<b>0,4</b>	<b>3,5</b>	<b>23,1</b>	<b>25,0</b>	<b>16,1</b>	<b>17,7</b>	<b>11,7</b>	<b>15,2</b>	<b>19,0</b>	<b>TOTAL DE INVERSIONES</b>

1/ Información actualizada al 31 de octubre de 2017.

Fuente: MEF.

Elaboración: BCRP - Sucursal Iquitos.



Anexo Nº 15

UCAYALI: INVERSIÓN NO FINANCIERA DE LOS GOBIERNOS LOCALES <sup>1/</sup>  
(Millones de soles)

FUNCIÓN	2016					2017									FUNCIÓN
	Set.	Oct.	Nov.	Dic.	Ene.-Dic.	Ene.	Feb.	Mar.	Abr.	May.	Jun.	Jul.	Ago.	Set.	
Planeamiento	1,9	2,6	1,2	3,7	16,7	0,7	1,1	1,3	1,0	1,2	1,1	1,0	0,8	1,3	Planeamiento
Agropecuaria	0,6	0,5	0,2	0,9	3,3	0,0	0,1	0,3	0,1	0,2	0,6	0,8	0,8	0,2	Agropecuaria
Protección social	0,3	0,3	-0,8	-0,5	1,4	0,1	0,0	0,2	0,1	0,2	0,1	0,2	0,1	0,1	Protección social
Trabajo	0,0	0,0	0,0	0,0	0,8	0,0	0,0	0,0	0,0	0,0	0,0	0,0	0,0	0,0	Trabajo
Orden público y seguridad	0,5	0,4	0,6	0,2	5,2	0,0	0,3	1,6	0,7	1,1	0,5	0,3	0,3	-0,3	Orden público y seguridad
Educación	1,6	0,8	2,2	6,4	19,8	0,1	0,1	0,5	1,1	0,7	1,5	4,2	4,9	2,3	Educación
Cultura y deporte	0,2	0,2	1,3	1,3	6,0	0,1	0,6	0,5	0,5	0,2	0,3	0,8	0,4	0,0	Cultura y deporte
Energía	0,5	0,3	0,4	3,9	9,0	0,1	0,1	0,5	0,2	0,5	0,3	0,3	1,3	1,7	Energía
Industria	0,0	0,0	0,0	-0,2	0,0	0,0	0,0	0,0	0,0	0,0	0,0	0,0	0,0	0,0	Industria
Comercio	0,0	0,0	0,0	0,0	0,1	0,3	0,1	0,1	0,0	0,0	0,0	0,1	0,2	0,1	Comercio
Pesca	0,0	0,0	0,0	0,0	0,2	0,0	0,0	0,0	0,0	0,0	0,0	0,0	0,0	0,0	Pesca
Saneamiento	2,0	1,7	5,3	10,0	25,6	0,1	1,5	2,0	1,1	1,0	1,1	3,0	0,8	1,6	Saneamiento
Salud	0,3	0,1	0,1	1,4	2,3	0,0	0,0	0,4	0,0	0,4	0,0	0,1	0,1	0,1	Salud
Ambiente	0,1	1,5	0,5	0,9	8,1	0,0	0,0	0,3	0,3	0,4	0,2	0,3	0,2	0,2	Ambiente
Transporte	6,1	5,3	16,5	18,6	90,8	0,2	3,0	8,9	5,1	5,3	10,4	12,6	8,2	9,5	Transporte
Comunicaciones	0,5	-0,4	0,2	0,4	2,3	0,0	0,1	0,2	0,0	0,0	0,0	0,0	0,0	0,0	Comunicaciones
Turismo	0,0	0,0	0,0	0,0	0,3	0,0	0,0	0,0	0,0	0,0	0,1	0,1	0,0	0,0	Turismo
Vivienda y desarrollo urbano	1,2	1,0	1,1	2,1	8,8	0,1	0,3	0,5	0,3	0,0	1,1	0,9	0,8	1,5	Vivienda y desarrollo urbano
<b>TOTAL DE INVERSIONES</b>	<b>16,0</b>	<b>14,3</b>	<b>28,9</b>	<b>49,2</b>	<b>200,9</b>	<b>1,6</b>	<b>7,2</b>	<b>17,4</b>	<b>10,6</b>	<b>11,5</b>	<b>17,1</b>	<b>24,7</b>	<b>19,1</b>	<b>18,3</b>	<b>TOTAL DE INVERSIONES</b>

1/ Información actualizada al 31 de octubre de 2017.

Fuente: MEF.

Elaboración: BCRP - Sucursal Iquitos.

Anexo Nº 16

**UCAYALI: DEPÓSITOS <sup>1/</sup>**  
**(Saldos en millones de soles)**

	2016				2017									
	Set.	Oct.	Nov.	Dic.	Ene.	Feb.	Mar.	Abr.	May.	Jun.	Jul.	Ago.	Set.	
A. BANCA MÚLTIPLE	490	474	485	495	468	480	512	498	493	521	523	499	493	A. BANCA MÚLTIPLE
B. EMPRESAS FINANCIERAS	8	8	8	8	9	8	8	8	9	8	8	9	9	B. EMPRESAS FINANCIERAS
C. ENTIDADES MICROF. N.B.	60	62	65	67	66	65	65	68	68	69	69	68	71	C. ENTIDADES MICROF. N.B.
D. BANCO DE LA NACIÓN	115	112	114	115	116	108	106	110	104	108	120	120	117	D. BANCO DE LA NACIÓN
<b>TOTAL</b>	<b>672</b>	<b>655</b>	<b>672</b>	<b>685</b>	<b>660</b>	<b>661</b>	<b>691</b>	<b>684</b>	<b>674</b>	<b>706</b>	<b>721</b>	<b>696</b>	<b>690</b>	<b>TOTAL</b>

1/ cifras preliminares.

Fuente: SBS y AFP.

Elaboración: BCRP - Sucursal Iquitos.

Anexo Nº 17

UCAYALI: CRÉDITO <sup>1/</sup>  
(Saldos en millones de soles)

	2016				2017									
	Set.	Oct.	Nov.	Dic.	Ene.	Feb.	Mar.	Abr.	May.	Jun.	Jul.	Ago.	Set.	
A. BANCA MÚLTIPLE	1 046	1 045	1 061	1 057	1 045	1 063	1 067	1 062	1 060	1 053	1 063	1 058	1 065	A. BANCA MÚLTIPLE
B. EMPRESAS FINANCIERAS	117	118	120	123	121	122	123	122	123	122	121	120	120	B. EMPRESAS FINANCIERAS
C. CAJAS MUNICIPALES	211	214	221	225	229	231	233	238	241	243	244	247	250	C. CAJAS MUNICIPALES
D. EDPYMES	9	10	10	10	10	11	11	10	10	6	6	7	7	D. EDPYMES
E. CAJAS RURALES	0	0	0	0	0	0	0	0	0	5	5	5	5	E. CAJAS RURALES
F. BANCO DE LA NACIÓN <sup>2/</sup>	79	81	82	83	85	85	86	87	89	90	91	98	101	F. BANCO DE LA NACIÓN <sup>2/</sup>
G. AGROBANCO <sup>3/</sup>	37	37	37	38	39	40	40	40	41	24	18	18	18	G. AGROBANCO <sup>3/</sup>
<b>TOTAL</b>	<b>1 500</b>	<b>1 505</b>	<b>1 531</b>	<b>1 535</b>	<b>1 530</b>	<b>1 552</b>	<b>1 559</b>	<b>1 560</b>	<b>1 564</b>	<b>1 543</b>	<b>1 549</b>	<b>1 554</b>	<b>1 565</b>	<b>TOTAL</b>
- Moneda nacional	1 387	1 396	1 419	1 429	1 428	1 453	1 457	1 459	1 462	1 450	1 459	1 469	1 481	- Moneda nacional
- Moneda extranjera	113	109	112	106	101	100	101	101	102	93	90	85	85	- Moneda extranjera

1/ cifras preliminares.

2/ Solo considera los créditos de consumo e hipotecario.

3/ No considera los créditos a las demás empresas del Sistema Financiero.

Fuente: SBS y AFP.

Elaboración: BCRP - Sucursal Iquitos.

Anexo Nº 18

UCAYALI: TASA DE MOROSIDAD <sup>1/</sup>  
(En porcentaje)

ENTIDADES FINANCIERAS	2016				2017								ENTIDADES FINANCIERAS	
	Set.	Oct.	Nov.	Dic.	Ene.	Feb.	Mar.	Abr.	May.	Jun.	Jul.	Ago.		Set.
Banca Múltiple	8,2	8,9	9,1	7,7	8,9	9,1	9,1	10,0	10,1	10,0	9,9	9,5	9,4	Banca Múltiple
Empresas Financieras	5,5	5,7	5,6	5,4	6,0	6,2	6,3	6,7	7,0	7,1	7,0	6,7	5,8	Empresas Financieras
Cajas Municipales	5,5	5,7	6,2	5,8	6,0	6,5	5,7	6,1	6,3	6,3	6,4	6,6	6,8	Cajas Municipales
Cajas Rurales de Ahorro y Crédito	-	-	-	-	-	-	-	-	-	4,4	5,2	5,0	5,0	Cajas Rurales de Ahorro y Crédito
EDPYMEs	6,1	7,3	6,0	5,5	6,2	7,3	7,9	9,2	10,5	12,8	10,1	9,3	6,4	EDPYMEs
Banco de la Nación <sup>2/</sup>	2,4	2,3	2,4	2,4	2,3	2,4	2,3	2,3	2,5	2,6	2,6	2,4	2,4	Banco de la Nación <sup>2/</sup>
Agrobanco <sup>3/</sup>	1,0	1,2	1,3	1,4	8,1	1,4	1,5	1,4	1,4	2,8	4,9	8,5	10,9	Agrobanco <sup>3/</sup>
<b>TOTAL</b>	<b>7,1</b>	<b>7,6</b>	<b>7,8</b>	<b>7,4</b>	<b>7,8</b>	<b>7,9</b>	<b>7,8</b>	<b>8,5</b>	<b>8,6</b>	<b>8,6</b>	<b>8,6</b>	<b>8,3</b>	<b>8,2</b>	<b>TOTAL</b>

1/ cifras preliminares, calculada en base a: (créditos vencidos + créditos en cobranza judicial) / colocaciones brutas.

2/ Solo considera los créditos de consumo e hipotecario.

3/ No considera los créditos a las demás empresas del Sistema Financiero.

Fuente: SBS y AFP.

Elaboración: BCRP - Sucursal Iquitos.