

BANCO CENTRAL DE RESERVA DEL PERÚ
SUCURSAL IQUITOS



UCAYALI: Síntesis de Actividad Económica
JUNIO 2017¹

Departamento de Estudios Económicos

¹ En el presente informe participaron Arnulfo Cumbicus y Mario López.

ÍNDICE

Página

RESUMEN EJECUTIVO	3
I. ACTIVIDAD PRODUCTIVA	5
1. Actividad primaria.....	5
1.1. Sector agropecuario.....	5
1.2. Sector pesca.....	6
1.3. Sector minería.....	7
2. Otros indicadores sectoriales.....	9
2.1 Sector manufactura.....	9
2.2 Arribos de turistas a los establecimientos de hospedaje.....	10
II. ASPECTOS LABORALES	10
1. Empleo.....	11
III. SECTOR EXTERNO	11
1. Exportaciones.....	12
IV. CRÉDITO Y DEPÓSITOS	12
1. Crédito.....	12
2. Depósitos.....	14
V. EJECUCIÓN DEL PRESUPUESTO DE GASTOS DEL GOBIERNO GENERAL	16
1. Gasto corriente no financiero.....	16
2. Inversión pública.....	16
VI. ANEXOS	18



RESUMEN EJECUTIVO

Principales hechos de importancia

- El sector **agropecuario** registró un crecimiento de 11,2 por ciento interanual en junio; mientras, **pesca** y **minería** disminuyeron en 17,2 por ciento y 13,5 por ciento interanual, respectivamente.
- En **otros indicadores** de actividad económica crecieron interanual, los créditos de consumo (18,1 por ciento), crédito hipotecario (10,1 por ciento), inversión pública (9,8 por ciento), crédito total (7,2 por ciento) y manufactura (2,4 por ciento); pero disminuyó empleo en empresas privadas formales de 10 y más trabajadores en Pucallpa (-6,7 por ciento).

Actividad primaria

- El sector **agropecuario** creció en 11,2 por ciento interanual en junio, debido al resultado positivo del sub-sector agrícola; con ello, en el primer semestre acumuló un crecimiento de 5,4 por ciento, impulsado por el resultado positivo del sub-sector agrícola.
- El sector **pesca** se contrajo en 17,2 por ciento interanual en junio, inducido por la escasez de ciertas especies de peces en los ríos amazónicos, como boquichico, palometa y sardina, lo cual originó un menor desembarque de pescado para consumo humano en estado fresco; pero en el primer semestre acumuló un crecimiento de 26,2 por ciento interanual.
- El sector **minería** se contrajo en 13,5 por ciento interanual en junio, debido a la menor producción de gas natural, ante menores pedidos; pero en el primer semestre, la minería creció en 17,1 por ciento, debido a la mayor producción de petrolero crudo en el lote 131.

Otros indicadores de actividad económica

- La **manufactura** avanzó en 2,4 por ciento interanual en junio, debido al resultado positivo de la industria no primaria, pero en el primer semestre la manufactura acumuló una disminución de 2,8 por ciento interanual, explicada por el resultado negativo de la industria primaria.
- Los **arribos de turistas a establecimientos de hospedaje** cayeron en 27,7 por ciento interanual en mayo, debido al menor dinamismo del turismo interno, con ello, en periodo enero-mayo acumularon una disminución de 23,1 por ciento interanual.
- El **empleo** en empresas privadas formales de 10 y más trabajadores en Pucallpa disminuyó en 6,7 por ciento interanual en junio, debido al menor requerimiento de trabajadores en todas las ramas de actividad, en particular primaria, con ello, en el primer semestre acumuló una contracción de 6,3 por ciento interanual.
- El **crédito total** se incrementó en 7,2 por ciento interanual en junio, a S/ 1 543 millones; asimismo, los **créditos de consumo e hipotecario** crecieron en 18,1 por ciento y 10,1 por ciento interanual, respectivamente.
- La **inversión pública** creció en 9,8 por ciento interanual en mayo, debido a la mayor ejecución de obras en el gobierno nacional y gobiernos locales; mientras, la inversión del gobierno regional registró una disminución de 18,3 por ciento interanual; el caso del primero explicado por el avance en obras en mejoramiento de carreteras nacionales, departamentales y locales; y el caso de los gobiernos locales por avance de obras de mejoramiento de vías urbanas. Respecto al avance de proyectos de envergadura, el **gobierno nacional** destinó S/ 16,3 millones en la rehabilitación y mejoramiento de la carretera Puerto Bermúdez-San Alejandro; S/ 9,6 millones en la construcción de la ampliación de una segunda calzada tramo Aeropuerto Pucallpa-Cementerio Jardín del Buen Recuerdo; y S/ 2,5 millones en el mejoramiento de la carretera Tingo María-Aguaytía-Pucallpa; el **gobierno regional** invirtió S/ 4,6 millones en el

fortalecimiento de los servicios de salud del Hospital Regional de Pucallpa; y S/ 1,9 millones en el mejoramiento de los servicios educativos en el CEBE N° 01 Reverendo Padre Santiago Castro Lucini, en el distrito de Calleria; y los **gobiernos locales** desembolsaron S/ 5,3 millones en el mejoramiento de los jirones Calleria, Purús, Pachitea, Ricardo Palma y Puerto Callao, en el distrito de Yarinacocha.

Cuadro N° 1
UCAYALI: OTROS INDICADORES DE ACTIVIDAD ECONÓMICA
 (Variación % respecto a similar mes del año anterior)

	Ene.17	Feb.17	Mar.17	Abr.17	May.17	Jun.17
Producción industrial 1/	↓ -10,5	↑ 0,5	↑ 1,9	↓ -7,0	↓ -0,9	↑ 2,4
Arribos a los establecimientos de hospedaje	↓ -10,0	↓ -29,5	↓ -16,9	↓ -28,7	↓ -27,7	-
Empleo formal urbano 2/	↓ -5,3	↓ -4,2	↓ -5,4	↓ -9,5	↓ -6,6	↓ -6,7
Crédito total	↑ 8,4	↑ 9,9	↑ 12,2	↑ 11,7	↑ 9,9	↑ 7,2
Créditos de consumo	↑ 17,2	↑ 20,0	↑ 20,7	↑ 20,0	↑ 19,5	↑ 18,1
Crédito hipotecario	↑ 6,0	↑ 6,1	↑ 7,1	↑ 7,6	↑ 10,1	↑ 10,1
Inversión pública 1/	↑ 50,5	↑ 56,8	↑ 39,7	↑ 8,7	↓ -23,6	↑ 9,8

1/ En términos reales.

2/ En empresas de 10 a más trabajadores situadas en la ciudad de Pucallpa.

Fuentes: SBS y AFP, MTPE, MEF, DIRCETUR y DIREPRO.

Elaboración: BCRP, Sucursal Iquitos. Departamento de Estudios Económicos.



I. ACTIVIDAD PRODUCTIVA

1. Actividad primaria

1.1. Sector agropecuario

- La actividad agropecuaria registró un aumento de 11,2 por ciento interanual en junio, explicado por el resultado positivo del sub-sector agrícola.
- En el primer semestre, la actividad agropecuaria creció en 5,4 por ciento interanual, debido al resultado positivo del sub-sector agrícola.

Cuadro N° 2
UCAYALI: PRODUCCIÓN DE PRINCIPALES PRODUCTOS AGROPECUARIOS ^{1/}
 (Toneladas)

Sub-sectores	Estructura	Junio				Enero - Junio			
	Porcentual 2015 ^{2/}	2016	2017	Var. %	Contribución ^{3/}	2016	2017	Var. %	Contribución ^{3/}
AGRÍCOLA	79,0			19,7	16,3			10,4	8,8
Orientado a la industria	26,4			53,6	16,7			30,7	8,7
Caña de azúcar	0,3	1 535	1 192	-22,3	-0,1	9 738	7 639	-21,6	-0,1
Palma aceitera	12,7	16 854	24 530	45,5	6,1	99 530	140 669	41,3	5,8
Maíz amarillo duro	4,0	837	778	-7,0	-0,1	12 816	11 126	-13,2	-0,5
Cacao	9,4	1 257	2 095	66,7	10,8	4 627	6 188	33,7	3,5
Orientado al mercado interno	52,6			-0,7	-0,3			0,1	0,1
Arroz cáscara	4,7	1 466	3 713	153,3	4,7	9 948	17 277	73,7	2,7
Yuca	10,0	11 875	4 850	-59,2	-6,0	75 707	46 850	-38,1	-4,3
Plátano	20,2	18 942	20 095	6,1	1,0	133 619	142 979	7,0	1,4
Naranja	0,8	1 079	1 246	15,5	0,2	5 779	6 665	15,3	0,2
Papaya	2,9	3 617	3 972	9,8	0,3	24 405	26 255	7,6	0,2
Otros	14,0	7 073	7 686	-2,6	-0,5	64 554	70 869	-0,9	-0,1
PECUARIO	21,0			-30,3	-5,1			-21,8	-3,3
Carne de aves ^{4/}	15,2	1 129	610	-46,0	-5,0	5 438	3 018	-44,5	-4,1
Carne de porcino ^{4/}	0,9	109	77	-29,4	-0,3	610	509	-16,6	-0,2
Carne de vacuno ^{4/}	1,2	146	157	7,5	0,1	876	926	5,7	0,1
Huevos	2,7	315	321	1,9	0,0	1 789	2 256	26,1	0,6
Leche	0,9	660	642	-2,7	0,0	3 527	3 969	12,5	0,2
SECTOR AGROPECUARIO	100,0			11,2	11,2			5,4	5,4

1/ Cifras preliminares.

2/ A precios de 2007.

3/ En base a la estructura porcentual de similar periodo de 2016.

4/ Peso neto.

Fuente: DRAU y MINAGRI.

Elaboración: BCRP, Sucursal Iquitos. Departamento de Estudios Económicos.

- El sub-sector agrícola se expandió en 19,7 por ciento interanual en junio, debido a la mayor producción de cacao, palma aceitera, arroz cáscara y plátano; los casos de cacao, palma aceitera y plátano se explican por las nuevas plantaciones en crecimiento pasaron a producción; y el caso de arroz debido a las mayores cosechas en áreas bajo riego, ante mayores siembras en febrero; con ello, en el primer semestre, el sector agrícola acumuló un crecimiento de 10,4 por ciento, explicado por la mayor producción palma aceitera, cacao, arroz cáscara y plátano, considerando su alta contribución positiva.
- El sub-sector pecuario disminuyó en 30,3 por ciento interanual en junio, inducido por la menor producción de carne (aves y porcino) y leche; con ello, en el primer semestre acumuló una



contracción de 21,8 por ciento, explicada por la menor producción de carne (aves y porcino) debido a la menor producción local; mayormente Ucayali es abastecido de pollo desde Lima.

- En junio, las áreas sembradas crecieron en 83,7 por ciento (4 779 hectáreas más) respecto a similar periodo del año anterior, debido a la disponibilidad de áreas barrizales y bajo riego, disponibilidad de semillas y apoyo con las mismas por la Dirección Regional de Agricultura de Ucayali.
- En la campaña 2016-2017, periodo agosto-junio de 2017, las áreas sembradas avanzaron en 21,9 por ciento (8 016 hectáreas más) frente a similar periodo de la campaña anterior, debido a la disponibilidad de agua y semillas, uso de motores para bombeo en bajo riego; y la aparición de barrizales en ecosistema de río (áreas fertilizadas que aparecen en época de estiaje).

Cuadro N° 3
UCAYALI: SUPERFICIE SEMBRADA 1/
(Hectáreas)

	Campaña Agrícola ^{2/}		Variación	
	2015/2016	2016/2017	Absoluta	Porcentual
CULTIVOS TRANSITORIOS	31 675	39 820	8 145	25,7
Arroz cáscara	8 962	16 739	7 777	86,8
Maíz amarillo	11 133	12 634	1 501	13,5
Piña	174	20	-154	-88,5
Yuca	8 296	6 868	-1 428	-17,2
Frijol grano seco	1 224	1 452	228	18,6
Frijo chiclayo	278	515	237	-
Otros	1 608	1 592	-16	-1,0
CULTIVOS PERMANENTES	4 862	4 733	-129	-2,7
Palma aceitera	451	48	-403	-89,4
Papaya	221	450	229	103,6
Plátano	1 721	1 924	203	11,8
Café	242	51	-191	-78,9
Otros	2 227	2 260	33	1,5
Total	36 537	44 553	8 016	21,9

1/ Cifras preliminares.

2/ De agosto a junio.

Fuente: DRAU.

Elaboración: BCRP, Sucursal Iquitos. Departamento de Estudios Económicos

1.2 Sector pesca

- El sector pesca disminuyó en 17,2 por ciento interanual en junio, debido a la escasez de algunas especies de peces en los ríos, como boquichico, palometa y sardina, lo cual originó un menor desembarque de pescado para consumo humano, principalmente en estado fresco.
- En el primer semestre de 2017, el sector pesca acumuló un crecimiento de 26,2 por ciento interanual, inducido por la abundancia de peces en los ríos, con lo cual, se registró un mayor desembarque de pescado para consumo humano en ambos estados (fresco y seco salado).



Cuadro N° 4
UCAYALI: PRODUCCIÓN PESQUERA 1/
(Toneladas)

	Junio		Var. %	Enero - Junio		Var. %
	2016	2017		2016	2017	
Consumo Humano	481	408	-15,2	1 442	1 837	27,4
Fresco	411	242	-41,1	1 037	1 127	8,7
Bagre	52	89	71,2	130	187	43,8
Ractacara	1	1	0,0	22	19	-13,6
Boquichico	214	52	-75,7	319	186	-41,7
Palometa	27	15	-44,4	44	49	11,4
Chiu Chiu	2	5	150,0	56	79	41,1
Sardina	22	17	-22,7	52	63	21,2
Otras especies	93	63	-32,3	414	544	31,4
Seco-salado	70	166	137,1	405	710	75,3
SECTOR PESCA 1/			-17,2			26,2

1/ A precios de 2007. Cifras preliminares.

Fuente: DIREPRO.

Elaboración: BCRP, Sucursal Iquitos. Departamento de Estudios Económicos.

1.3 Sector Minería.

- La producción fiscalizada de hidrocarburos disminuyó en 13,5 por ciento interanual en junio, debido a la menor producción de gas natural en el lote 31-C; mientras, la producción de petróleo crudo y líquidos de gas natural crecieron en 5,8 y 6,3 por ciento, respectivamente.
- En el primer semestre de 2017, la producción fiscalizada de hidrocarburos avanzó en 17,1 por ciento, debido a la mayor producción de petróleo crudo en el lote 131, asociado a los mayores pedidos de la refinería de Iquitos.

Cuadro N° 5
UCAYALI: PRODUCCIÓN DE HIDROCARBUROS 1/
(Variación % real respecto a similar periodo del año anterior)

Hidrocarburos	Estructura Porcentual		Junio			Enero - Junio			
	2015 2/	2016	2017	Var. %	Contribución 3/	2016	2017	Var. %	Contribución 3/
Líquidos de GN (miles barriles)	31,3	32	34	6,3	1,3	278	218	-21,6	-8,3
Petróleo (miles de barriles)	58,2	86	91	5,8	3,6	266	528	98,5	41,6
Gas natural (millones de pies cúbicos)	10,5	745	3	-99,6	-18,3	3 490	540	-84,5	-16,1
SECTOR MINERÍA 2/	100,0			-13,5	-13,5			17,1	17,1

1/ Cifras preliminares.

2/ A precios de 2007.

3/ En base a la estructura porcentual de similar periodo de 2016.

Fuente: Perúpetro S.A.

Elaboración: BCRP, Sucursal Iquitos. Departamento de Estudios Económicos.

Gráfico N° 1
UCAYALI: PRODUCCIÓN DE HIDROCARBUROS
 (Var % respecto similar período del año anterior)

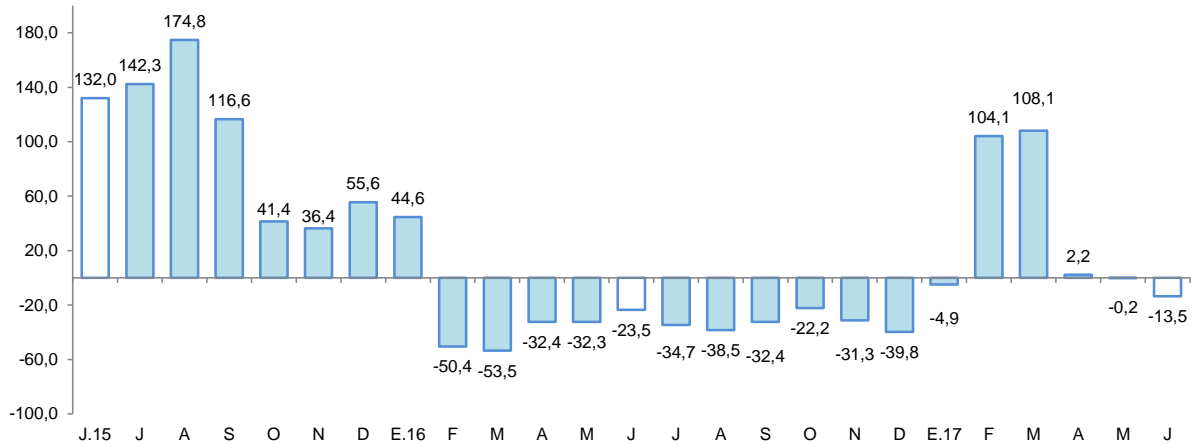

Fuente: Perupetro S.A.
 Elaboración: BCRP, Sucursal Iquitos. Departamento de Estudios Económicos.

Gráfico N° 2
UCAYALI: PRODUCCIÓN DE LÍQUIDOS GAS NATURAL
 (Var. % respecto a similar período del año anterior)

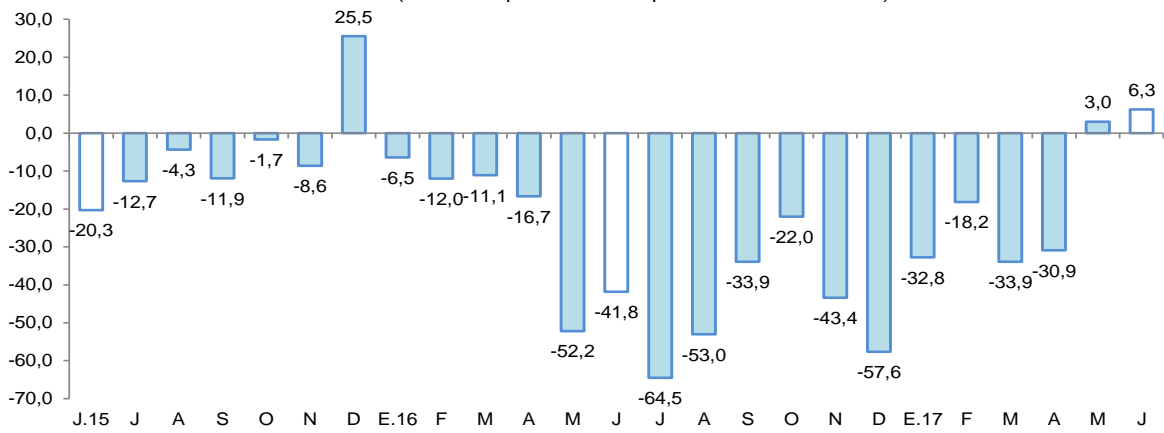

Fuente: Perupetro S.A.
 Elaboración: BCRP, Sucursal Iquitos. Departamento de Estudios Económicos.

Gráfico N° 3
UCAYALI: PRODUCCIÓN DE GAS NATURAL
 (Var % respecto similar período del año anterior)

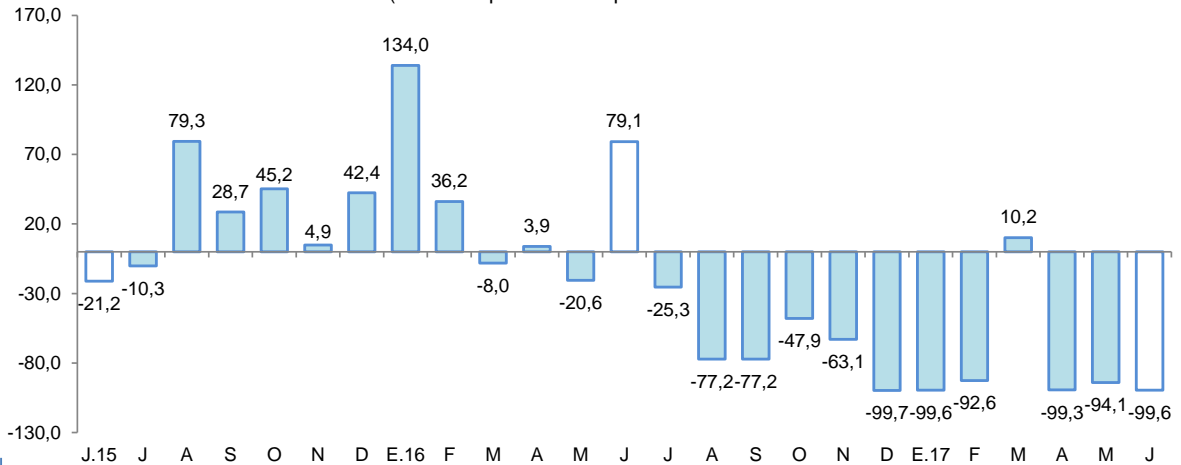

Fuente: Perupetro S.A.
 Elaboración: BCRP, Sucursal Iquitos. Departamento de Estudios Económicos.



Gráfico N° 4
UCAYALI: PRODUCCIÓN DE PETROLEO CRUDO
(Var % respecto similar período del año anterior)

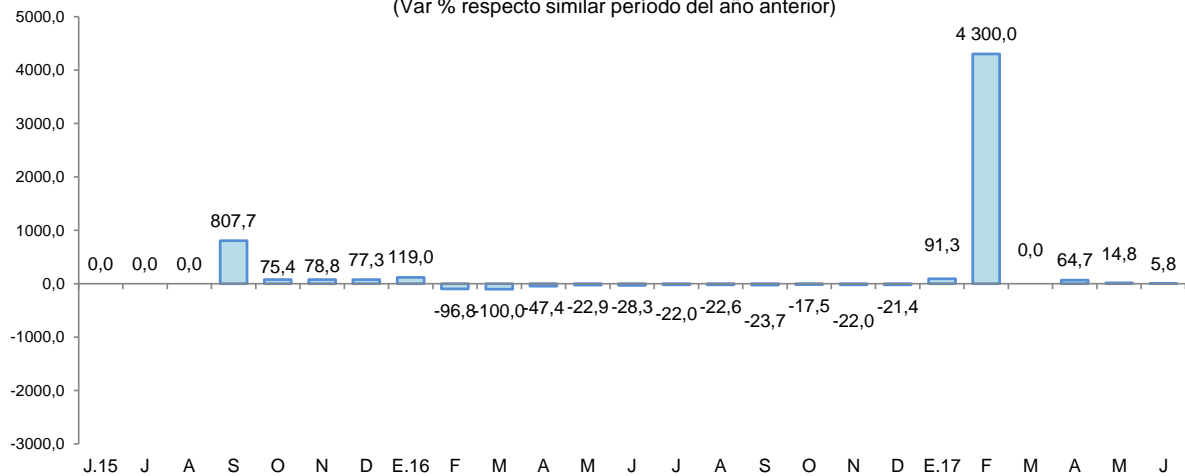

Fuente: Perupetro S.A.
Elaboración: BCRP, Sucursal Iquitos. Departamento de Estudios Económicos.

2. Otros indicadores sectoriales

2.1 Sector manufactura

- La manufactura registró un crecimiento de 2,4 por ciento interanual en junio, explicado por el resultado positivo de la industria no primaria.
- En el primer semestre de 2017, la manufactura registró una disminución de 2,8 por ciento interanual, inducida por el resultado negativo de la industria primaria.

Cuadro N° 6
UCAYALI: ÍNDICE DE VOLUMEN FÍSICO MANUFACTURERO 1/
(Var. % real respecto a similar periodo del año anterior)

Ramaz de actividad	Estructura Porcentual 2015 ^{2/}	Junio		Enero-Junio	
		Var. %	Contribución ^{3/}	Var. %	Contribución ^{3/}
MANUFACTURA PRIMARIA	17,5	-24,0	-2,2	-29,8	-4,1
Refinación de petróleo	17,5	-24,0	-2,2	-29,8	-4,1
MANUFACTURA NO PRIMARIA	82,5	5,1	4,6	1,5	1,3
Bebidas malteadas	68,1	5,0	4,0	1,0	0,7
Bebidas gaseosas	3,1	-40,8	-1,3	-20,0	-0,5
Madera aserrada	6,1	78,9	3,1	39,6	0,0
Triplay	2,5	-1,5	0,0	-0,6	0,0
Calaminas, barillas lisas y corrugadas	2,6	-100,0	-1,1	-81,7	-1,4
Clavos para madera	0,1	-	-	-	-
SECTOR MANUFACTURA	100,0	2,4	2,4	-2,8	-2,8

1/ Cifras preliminares.

2/ A precios de 2007.

3/ En base a la estructura porcentual de similar periodo de 2016.

Fuente: DIREPRO y Empresas.

Elaboración: BCRP, Sucursal Iquitos. Departamento de Estudios Económicos.

- La industria primaria disminuyó en 24,0 por ciento interanual en junio, inducida por la menor producción de refinados de petróleo crudo, ante la escasez de materia prima; con ello, en el primer semestre acumuló una contracción de 29,8 por ciento interanual.
- La industria no primaria creció en 5,1 por ciento interanual en junio, debido a la mayor producción de bebidas malteadas y madera aserrada, con ello, en el primer semestre de 2017 acumuló un crecimiento de 1,5 por ciento interanual.

Gráfico N° 5

UCAYALI: IVF MANUFACTURA NO PRIMARIA
(Var. % real respecto a similar periodo del año anterior)

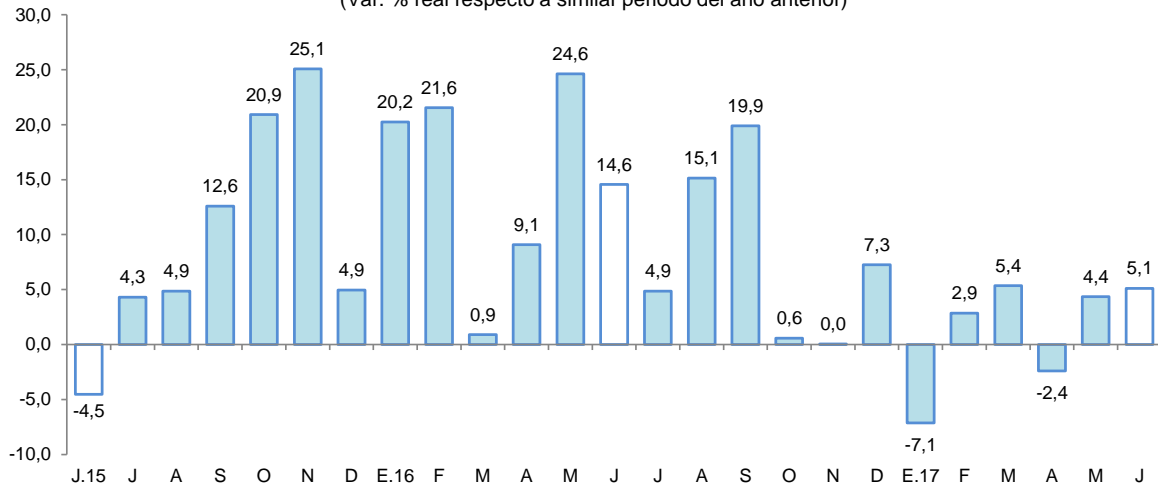

Fuente: DIREPRO y Empresas.
Elaboración: BCRP, Sucursal Iquitos. Departamento de Estudios Económicos.

2.2 Arribos de turistas a los establecimientos de hospedaje

- Según cifras del MINCETUR, el número de arribos de turistas a los establecimientos de hospedaje disminuyó en 27,7 por ciento interanual en mayo. El turismo interno cayó en 28,6 por ciento; mientras que, el receptivo (turistas extranjeros) creció en 11,8 por ciento.
- En el periodo enero-mayo de 2017, el número de arribos de turistas a los establecimientos de hospedaje se contrajo en 23,1 por ciento interanual. El turismo interno cayó en 23,9 por ciento; mientras que, el receptivo creció en 4,3 por ciento.

Gráfico N° 6

UCAYALI: ARRIBOS A ESTABLECIMIENTOS DE HOSPEDAJE
(Variación %)

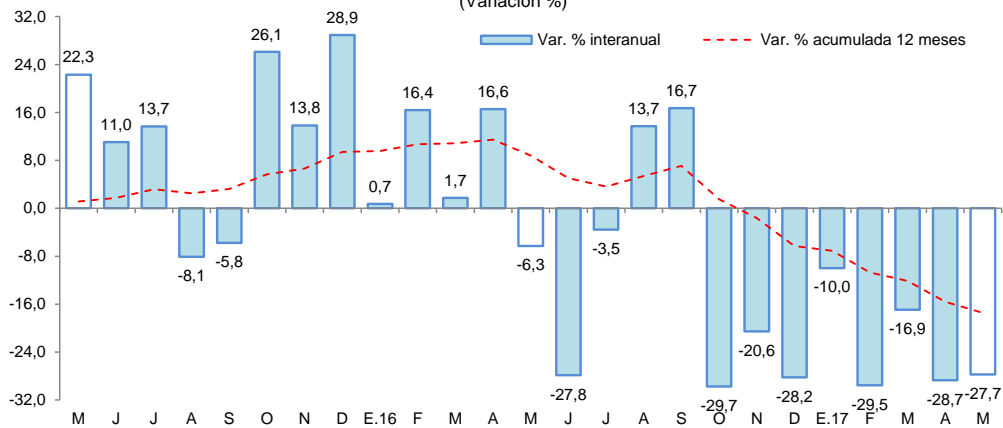

Fuente: MINCETUR.



II. ASPECTOS LABORALES

1. Empleo

- El empleo en empresas privadas formales de 10 y más trabajadores en Pucallpa disminuyó en 6,7 por ciento interanual en junio, debido al menor requerimiento de personal en las cinco ramas de actividad económica, en particular primaria (-10,4 por ciento) y manufactura (-8,6 por ciento).

Cuadro N° 7
PUCALLPA: ÍNDICE MENSUAL DE EMPLEO EN EMPRESAS PRIVADAS FORMALES DE 10 A MÁS TRABAJADORES, POR RAMA DE ACTIVIDAD^{1/}

(Octubre 2010=100)

Rama de Actividad	Junio			Enero - Junio		
	2016	2017	Var. %	2016	2017	Var. %
Primaria ^{2/}	49,3	44,2	-10,4	52,8	44,8	-15,2
Manufactura	83,4	76,3	-8,6	83,7	75,3	-10,0
Comercio	97,9	91,9	-6,1	98,3	93,1	-5,3
Transporte y Comunicaciones	120,2	115,1	-4,3	126,2	119,7	-5,2
Servicios ^{3/}	92,2	87,4	-5,2	75,5	76,9	1,8
Total	87,2	81,3	-6,7	84,2	78,9	-6,3

Nota: La información corresponde al primer día de cada mes.

^{1/} Cifras preliminares.

^{2/} Conformada por las subramas agricultura, pesca e hidrocarburos.

^{3/} Conformada por las subramas servicios prestados a empresas, restaurantes y hoteles, establecimientos financieros, enseñanza, servicios sociales y comunales; y electricidad, gas y agua.

Fuente: MTPE – Encuesta Nacional de Variación Mensual del Empleo (ENVME).

- En el periodo enero-junio el empleo acumuló, en promedio, una disminución de 6,3 por ciento interanual, explicada por el menor requerimiento de trabajadores en cuatro de las cinco ramas de actividad económica, en particular primaria (-15,2 por ciento) y manufactura (-10,0 por ciento). Solo servicios incrementó el número de pedidos de trabajadores (1,8 por ciento).

Gráfico N° 7
PUCALLPA: EMPLEO FORMAL URBANO EN EMPRESAS DE 10 A MÁS TRABAJADORES
 (Var. % respecto a similar periodo del año anterior)

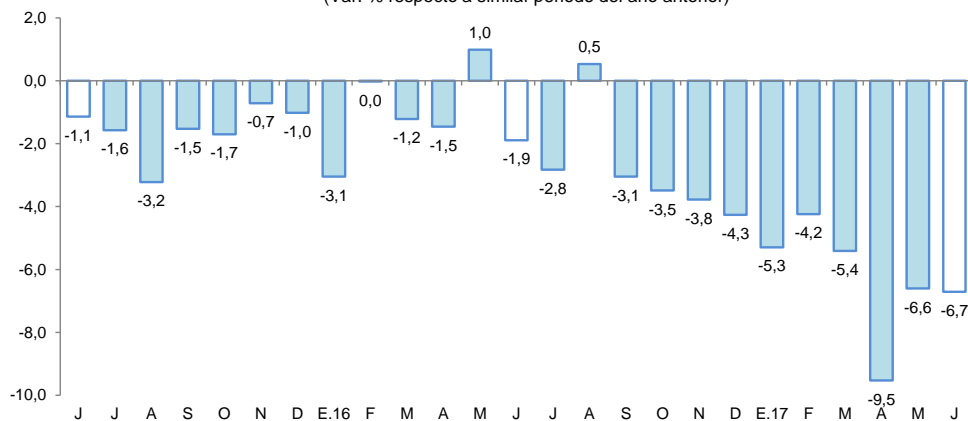

Fuente: MTPE – Encuesta Nacional de Variación Mensual del Empleo (ENVME).

III. SECTOR EXTERNO

1. Exportaciones

- Las exportaciones de Ucayali totalizaron US\$ 3,2 millones en junio, mayores en 10,3 por ciento frente al similar mes del año anterior, debido a los mayores volúmenes exportados de productos agropecuarios (cacao en grano).
- En el primer semestre de 2017, las exportaciones acumularon un incremento de 4,4 por ciento interanual, explicado por las mayores ventas de productos agropecuarios (cacao en grano) y de “otros productos no tradicionales” (semillas de kudzu).

Cuadro N° 8
UCAYALI: EXPORTACIONES POR GRUPO DE PRODUCTOS ^{1/}
 (Valor FOB en millones de US\$)

TIPO	Estructura % 2016	Junio			Enero-Junio		
		2016	2017	Var. %	2016	2017	Var. %
PRODUCTOS NO TRADICIONALES	99,9	2,9	3,2	10,3	15,9	16,5	3,8
Agropecuarios	6,7	0,2	0,5	150,0	0,7	1,3	85,7
Pesqueros	0,6	0,0	0,0	-	0,1	0,0	-100,0
Maderas	91,6	2,7	2,5	-7,4	14,9	14,8	-0,7
Otros no tradicionales	1,0	0,0	0,1	-	0,1	0,4	300,0
OTRAS EXPORTACIONES	0,1	0,0	0,0	-	0,0	0,1	-
TOTAL	100,0	2,9	3,2	10,3	15,9	16,6	4,4

1/ Cifras preliminares.

Fuente: SUNAT.

Elaboración: BCRP, Sucursal Iquitos. Departamento de Estudios Económicos.

- Las exportaciones de productos no tradicionales se incrementaron en 10,3 por ciento interanual en junio, debido a las mayores ventas de productos agropecuarios (cacao en grano); con ello, en el primer semestre acumularon un crecimiento de 3,8 por ciento interanual.
- En el primer semestre, las exportaciones tuvieron como principal destino a China, Estados Unidos, República Dominicana, Francia y Bélgica; el primero de ellos adquirió el 42,4 por ciento del valor total de los productos exportados; Estados Unidos el 11,2 por ciento, República Dominicana el 11,2 por ciento, Francia el 4,6 por ciento y Bélgica el 4,5 por ciento.

IV. CRÉDITO Y DEPÓSITOS

1. Crédito

- El crédito se incrementó en 7,2 por ciento interanual en junio. En la banca múltiple, que canaliza el 68,3 por ciento del total, el crédito creció en 5,8 por ciento interanual; y en las instituciones no bancarias aumentó en 14,1 por ciento. Al finalizar el mes, el crédito registró un saldo de S/ 1 543 millones, de los cuales, el 94,0 por ciento, es decir, S/ 1 450 millones, se encuentra colocado en moneda nacional.
- Según tipo de crédito, destaca el crecimiento interanual de los créditos otorgados al segmento personas, principalmente del tipo consumo (18,1 por ciento).



Cuadro N° 9

UCAYALI: CRÉDITO (NOMINAL SBS) - JUNIO 2017

En millones de soles

	Estructura % Jun-17	Junio		Var.% Nominal
		2016	2017	Jun-17 / Jun-16
Banco de la Nación	5,8	76	90	18,1
Agrobanco	1,5	38	24	-37,2
Banca Múltiple	68,3	995	1 053	5,8
Instituciones No Bancarias	24,4	330	376	14,1
Financieras	7,9	117	122	4,1
Cajas Municipales	15,8	203	243	19,6
Cajas Rurales	0,3	0	5	-
Edpymes	0,4	9	6	-34,9
Arrendamiento Financiero	0,0	0	0	-
TOTAL	100,0	1 439	1 543	7,2
Empresas	58,5	890	902	1,4
Personas	41,5	549	641	16,7
Consumo	34,4	449	531	18,1
Hipotecario	7,1	100	110	10,1
MN	94,0	1 339	1 450	8,3
ME	6,0	100	93	-7,2
ME (Mill. US\$)		30	29	-6,1

Fuente: SBS y AFP

Elaboración: BCRP, Sucursal Iquitos. Departamento de Estudios Económicos.

Gráfico N° 8

UCAYALI: EVOLUCIÓN DEL CRÉDITO
(Var. % respecto a similar mes del año anterior)

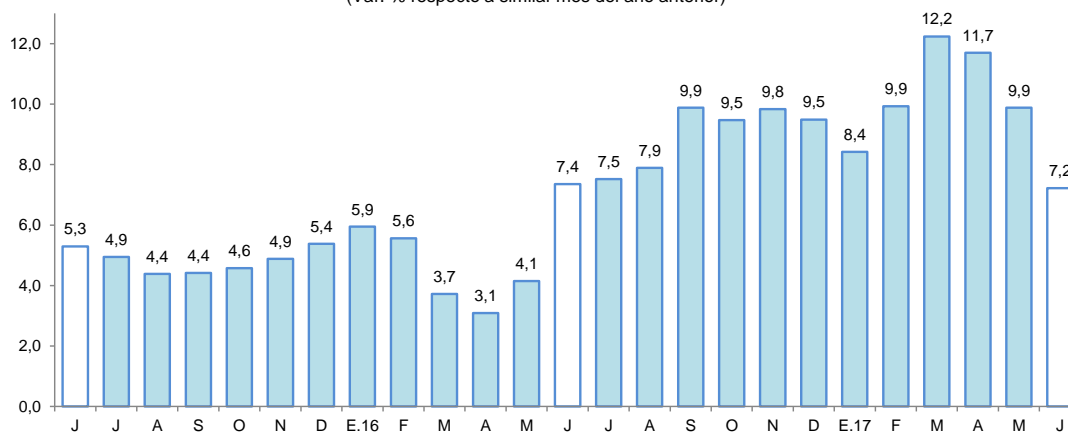

Fuente: SBS y AFP.

- El ratio crédito/depósitos pasó de 2,18 en junio de 2016 a 2,19 en junio de 2017, es decir, creció 0,01 puntos porcentuales; además, un ratio mayor que la unidad indica que Ucayali es un demandante neto de crédito.
- Por tipo de moneda, el crédito en moneda nacional aumentó en 8,3 por ciento; mientras que, en moneda extranjera cayó en 7,2 por ciento; con ello, la participación relativa del crédito en moneda nacional (94,0 por ciento del total) se incrementó en 1,0 punto porcentual, en deterioro de la participación del crédito en moneda extranjera (6,0 por ciento), lo que estaría en línea con la preferencia de las familias y empresas por el crédito en moneda nacional.



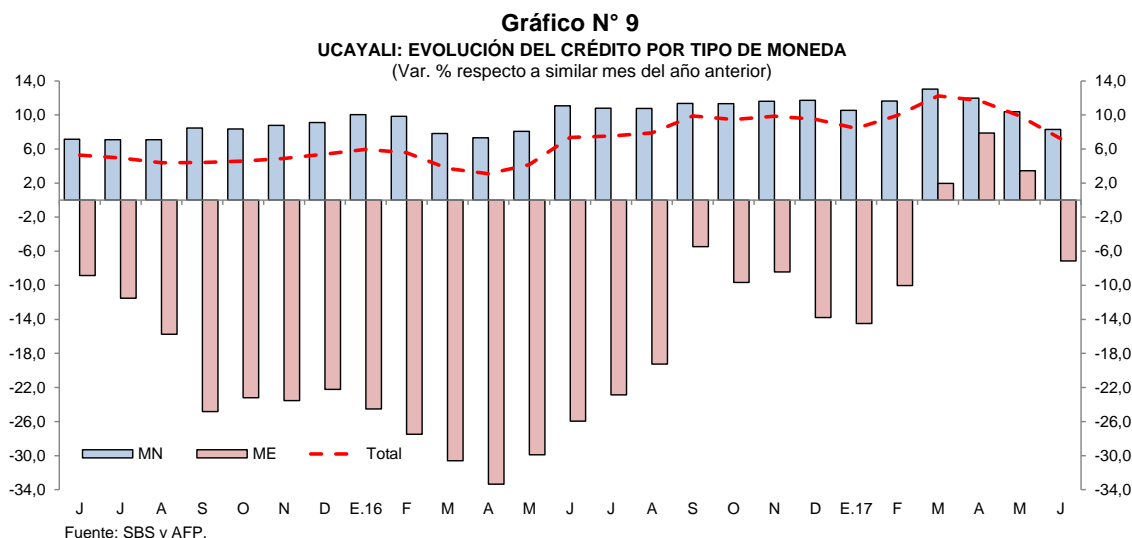

- La mayor participación relativa en los créditos, la tiene el Banco de Crédito (23,1 por ciento), Banco Continental (19,1 por ciento), Scotiabank (9,0 por ciento), Interbank (6,9 por ciento), CMAC de Piura (6,4 por ciento) y Banco de la Nación (5,8 por ciento), que en conjunto intermediaron el 70,3 por ciento del total.
- La tasa de morosidad en junio de 2017 fue de 8,6 por ciento, mayor en 1,1 puntos porcentuales a la obtenida en similar mes del año 2016. La tasa de morosidad en las cajas municipales (6,3 por ciento) creció en 0,8 puntos porcentuales; asimismo, en la banca múltiple (10,0 por ciento) se incrementó en 1,2 puntos porcentuales interanual.

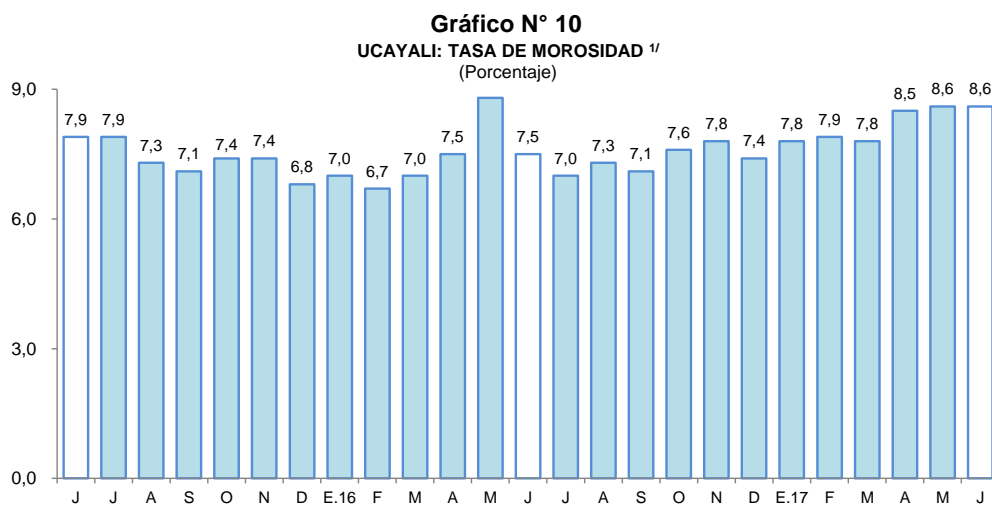

1/ preliminar, calculado en base a: (créditos vencidos + créditos en cobranza judicial) / colocaciones brutas.
 Fuente: SBS y AFP.

2. Depósitos

- Los depósitos crecieron en 7,0 por ciento interanual en junio, a S/ 706 millones, debido principalmente a la expansión de los depósitos a la vista (16,2 por ciento) y de ahorro (6,5 por ciento). Por tipo de moneda, los depósitos en soles crecieron en 7,6 por ciento, y en moneda extranjera en 3,8 por ciento.



Cuadro N° 10
UCAYALI: DEPÓSITO (NOMINAL SBS) - JUNIO 2017

En millones de soles

	Estructura % Jun-17	Junio		Var.% Nominal Jun-17 / Jun-16
		2016	2017	
Banco de la Nación	15,2	115	108	-6,4
Banca Múltiple	73,8	483	521	8,0
Instituciones No Bancarias	10,9	62	77	24,7
Financieras	1,2	8	8	12,5
Cajas Municipales	9,7	54	69	26,3
Cajas Rurales	0,0	0	0	-
TOTAL	100,0	660	706	7,0
Vista	43,0	261	303	16,2
Ahorro	38,3	254	270	6,5
A plazo	18,8	145	133	-8,5
MN	84,9	557	600	7,6
ME	15,1	102	106	3,8
ME (Mill. US\$)		31	33	5,0

Fuente: SBS y AFP

Elaboración: BCRP, Sucursal Iquitos. Departamento de Estudios Económicos.

- Las captaciones de la banca múltiple crecieron en 8,0 por ciento; y en las instituciones no bancarias aumentaron en 24,7 por ciento. La banca múltiple alcanzó una participación relativa de 73,8 por ciento en la liquidez total; las instituciones no bancarias el 10,9 por ciento y el Banco de la Nación tiene el 15,2 por ciento restante.

Gráfico N° 11
UCAYALI: EVOLUCIÓN DE LOS DEPÓSITOS
(Var. % respecto a similar mes del año anterior)

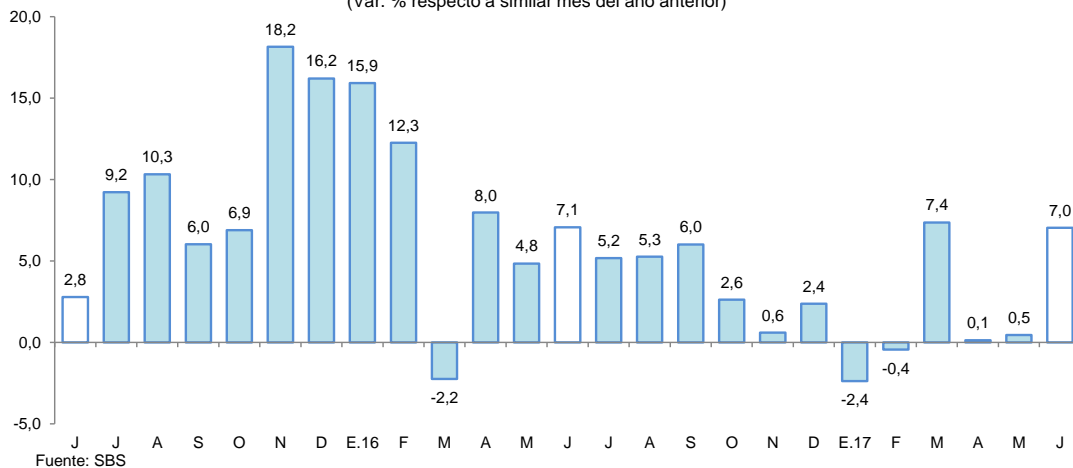

- La mayor participación en el total de los depósitos la tienen el Banco Continental (27,3 por ciento), Banco de Crédito (27,0 por ciento), Banco de la Nación (15,2 por ciento) y el Interbank (10,0 por ciento), los cuales en conjunto captan el 79,5 por ciento del total.
- La dolarización de la liquidez fue de 15,1 por ciento, menor en 0,5 puntos porcentuales a la tasa registrada en junio de 2016. El aumento de la liquidez en moneda nacional se asoció a los mayores depósitos a la vista y de ahorro; y la mayor liquidez en moneda extranjera, también se explicó por el incremento de los depósitos a la vista y de ahorro.

Gráfico N° 12
UCAYALI: EVOLUCIÓN DE LOS DEPÓSITOS POR TIPO DE MONEDA
 (Var. % respecto a similar mes del año anterior)

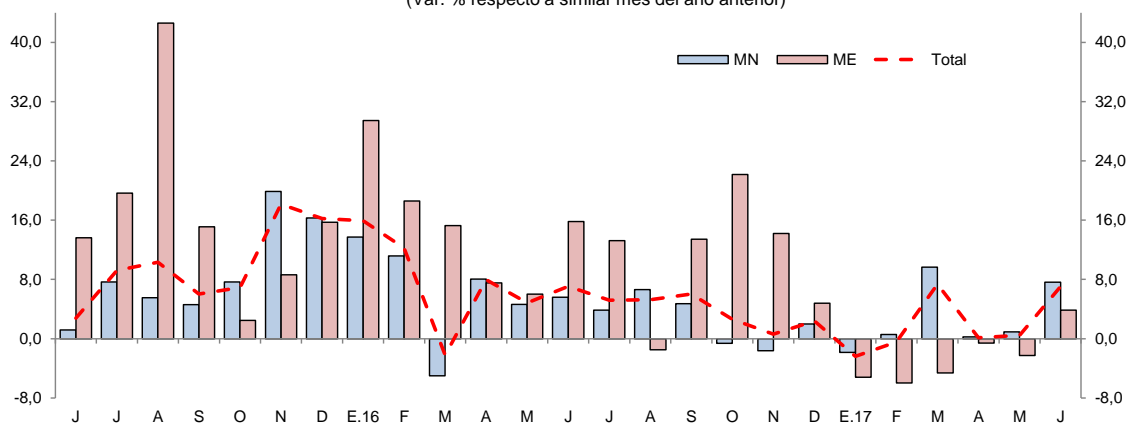

Fuente: SBS

V. EJECUCIÓN DEL PRESUPUESTO DE GASTOS DEL GOBIERNO GENERAL

1. Gasto corriente no financiero

- El gasto corriente no financiero registró un crecimiento de 10,9 por ciento interanual en junio, explicado por los mayores gastos en los tres niveles de gobierno, en particular los gobiernos locales, con un crecimiento de 21,8 por ciento, asociado a mayores gastos en bienes y servicios, remuneraciones, pensiones y otros gastos corrientes.
- En el primer semestre 2017, el gasto corriente avanzó en 5,5 por ciento interanual, debido a los mayores gastos en los tres niveles de gobierno, en particular el gobierno regional con un crecimiento de 8,4 por ciento, asociado a otros gastos corrientes, remuneraciones y pensiones.

Cuadro N° 11
UCAYALI: GASTO CORRIENTE NO FINANCIERO ^{1/}
 (Millones de soles)

	Junio			Enero - Junio		
	2016	2017	Var. % real	2016	2017	Var. % real
Gobierno nacional	39,8	47,6	15,4	210,9	228,6	4,6
Gobierno regional	41,9	44,3	2,9	221,8	247,9	8,4
Gobiernos locales	13,8	17,1	21,8	82,5	84,3	0,1
Total	95,5	109,0	10,9	515,2	560,9	5,5

^{1/} Información actualizada al 31 de julio de 2017.

Fuente: MEF.

Elaboración: BCRP, Sucursal Iquitos. Departamento de Estudios Económicos.

2. Inversión pública

- La inversión pública creció en 9,8 por ciento interanual en junio, debido a la mayor ejecución de obras en los gobiernos locales y gobierno nacional; mientras, la inversión del gobierno regional registró una disminución de 18,3 por ciento. El caso del gobierno nacional se explicó por avance en mejoramiento de obras en carreteras nacionales, departamentales y locales; y el caso de los gobiernos locales por avance de obras en pavimentación de jirones urbanos.
- En el primer semestre de 2017, la inversión pública registró un crecimiento de 14,0 por ciento interanual, explicado por la mayor ejecución de obras en los tres niveles de gobierno; en particular el gobierno nacional (19,8 por ciento).



- La inversión ejecutada en el primer semestre 2017 representó el 31,9 por ciento del presupuesto institucional modificado (PIM); el gobierno nacional avanzó el 45,3 por ciento; el gobierno regional el 26,8 por ciento; y los gobiernos locales el 22,7 por ciento.

Cuadro N° 12
UCAYALI: INVERSIÓN PÚBLICA ^{1/ 2/}
(Millones de soles)

	Junio			Enero - Junio		
	2016	2017	Var. % real	2016	2017	Var. % real
Gobierno nacional	26,7	32,6	19,1	116,9	144,3	19,8
Gobierno regional	21,0	17,7	-18,3	74,7	85,8	11,1
Gobiernos locales	12,0	17,1	38,5	59,5	65,5	6,4
Total	59,8	67,4	9,8	251,0	295,5	14,0

1/ Información actualizada al 31 de julio de 2017.

2/ Comprende la adquisición de activos no financieros.

Fuente: MEF.

Elaboración: BCRP, Sucursal Iquitos. Departamento de Estudios Económicos.

Gráfico N° 13
UCAYALI: INVERSIÓN PÚBLICA

(Var. % real respecto a similar periodo del año anterior)

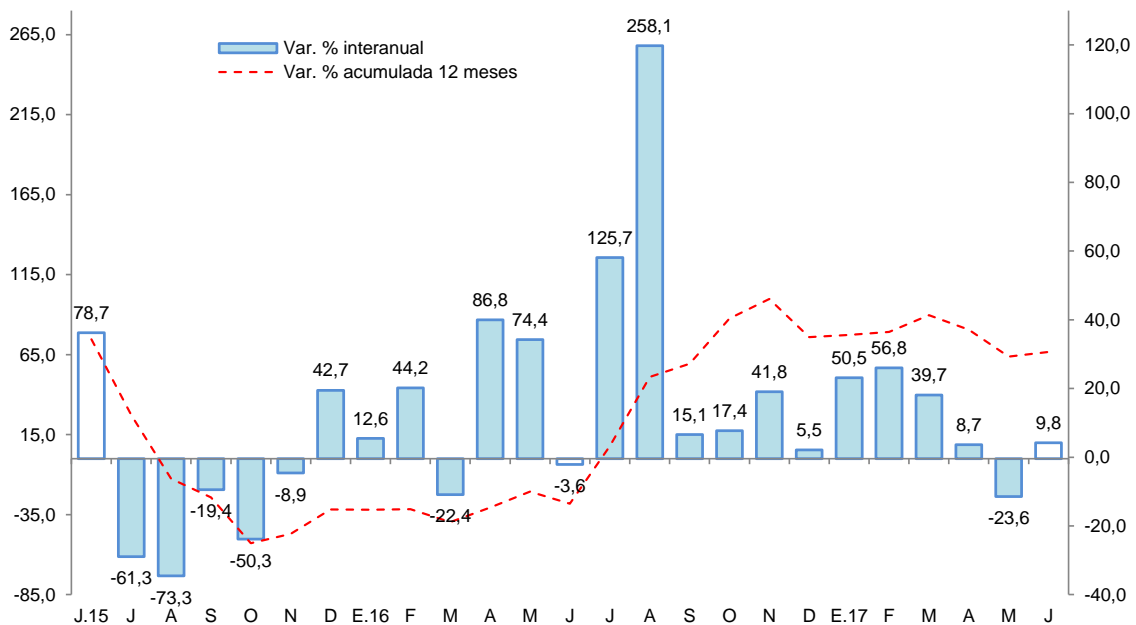

Fuente: MEF.

Elaboración: BCRP, Sucursal Iquitos. Departamento de Estudios Económicos.

- El **gobierno nacional** destinó S/ 16,3 millones en la rehabilitación y mejoramiento de la carretera Puerto Bermúdez-San Alejandro; S/ 9,6 millones en la construcción de la ampliación de una segunda calzada tramo Aeropuerto Pucallpa-Cementerio Jardín del Buen Recuerdo; y S/ 2,5 millones en el mejoramiento de la carretera Tingo María-Aguaytía-Pucallpa.
- El **gobierno regional** invirtió S/ 4,6 millones en el fortalecimiento de los servicios de salud del Hospital Regional de Pucallpa; y S/ 1,9 millones en el mejoramiento de los servicios educativos en el CEBE N° 01 Reverendo Padre Santiago Castro Lucini, en el distrito de Calleria.
- Los **gobiernos locales** desembolsaron S/ 5,3 millones en el mejoramiento de los jirones Calleria, Purús, Pachitea, Ricardo Palma y Puerto Callao, en el distrito de Yarinacocha.



VI. ANEXOS



Anexo Nº 01

UCAYALI: PRODUCCIÓN AGROPECUARIA ^{1/}
(T.M.)

	2016								2017						
	Jun.	Jul.	Ago.	Set.	Oct.	Nov.	Dic.	Ene.-Dic.	Ene.	Feb.	Mar.	Abr.	May.	Jun.	
TOTAL AGRÍCOLA	64 535	52 501	58 615	65 839	83 012	66 678	81 864	849 232	84 875	88 732	86 338	74 282	72 066	70 157	TOTAL AGRÍCOLA
Arroz cáscara	1 466	1 026	2 688	3 657	4 873	2 403	2 339	26 934	2 184	3 217	2 898	2 489	2 776	3 713	Arroz cáscara
Plátano	18 942	18 485	18 347	19 581	22 223	24 106	26 007	262 368	28 147	27 011	24 663	22 055	21 008	20 095	Plátano
Yuca	11 875	9 438	9 757	5 708	8 342	4 993	6 814	120 759	7 983	10 967	10 125	6 432	6 493	4 850	Yuca
Naranja	1 079	701	290	167	246	321	637	8 141	863	1 041	1 296	1 028	1 191	1 246	Naranja
Papaya	3 617	3 220	2 918	3 021	3 484	3 794	4 191	45 033	4 795	4 813	4 415	4 186	4 074	3 972	Papaya
Piña	612	545	473	778	1 049	1 244	1 484	9 499	956	892	783	564	608	666	Piña
Caña de azúcar	1 535	1 372	1 229	1 215	1 323	1 463	1 622	17 962	1 533	1 456	1 326	1 102	1 030	1 192	Caña de azúcar
Maíz amarillo duro	837	358	1 342	1 775	4 825	2 146	2 528	25 790	3 967	3 347	1 591	787	656	778	Maíz amarillo duro
Palma aceitera	16 854	11 589	16 496	23 055	28 644	17 651	25 593	222 558	23 132	22 629	23 845	23 114	23 419	24 530	Palma aceitera
Aguaje	750	548	447	548	875	1 052	1 241	12 134	1 641	1 882	1 681	1 280	1 041	887	Aguaje
Camu camu	171	59	11	21	29	47	59	1 493	149	194	280	242	325	11	Camu camu
Pijuayo fruto	0	0	0	9	232	257	358	7 409	1 127	1 750	1 898	1 288	450	0	Pijuayo fruto
Pijuayo palmito	65	59	52	51	58	63	75	725	70	71	90	79	80	80	Pijuayo palmito
Otros agrícolas															Otros agrícolas
Cacao	1 257	966	638	587	653	550	602	8 623	284	319	891	1 218	1 381	2 095	Cacao
Café	1 017	1 158	0	0	0	0	0	4 529	0	0	434	557	942	938	Café
Algodón	0	0	0	42	42	44	0	128	0	0	0	0	0	0	Algodón
Cocona	92	65	55	78	92	97	127	1 260	123	144	134	91	87	88	Cocona
Soya	0	0	0	0	3	3	0	20	0	0	0	0	0	0	Soya
Melón	0	0	532	517	436	46	65	1 670	0	0	0	0	0	0	Melón
Pepino	11	12	70	101	56	8	0	316	0	0	0	0	0	0	Pepino
Ungurahui	211	176	122	35	61	192	358	3 707	568	657	690	537	433	238	Ungurahui
Resto agrícola	4 144	2 724	3 148	4 893	5 466	6 198	7 764	68 174	7 353	8 342	9 298	7 233	6 072	4 778	Resto agrícola
TOTAL PECUARIO	2 360	2 134	2 070	2 087	1 877	2 032	2 171	24 614	1 645	1 495	1 881	1 776	2 084	1 809	TOTAL PECUARIO
Carne de ave	1 129	864	917	839	605	795	949	10 407	311	231	591	473	802	610	Carne de ave
Carne de porcino	109	101	110	101	102	98	113	1 235	91	89	86	84	82	77	Carne de porcino
Carne de vacuno	146	154	155	146	147	143	154	1 775	149	145	141	168	166	157	Carne de vacuno
Carne de ovino	1	1	0	1	1	2	2	10	2	2	2	2	2	2	Carne de ovino
Leche	660	691	543	622	651	641	565	7 240	680	615	686	666	680	642	Leche
Huevos	315	323	345	378	371	353	388	3 947	412	413	375	383	352	321	Huevos

1/ Cifras preliminares.

Fuente: Dirección Regional del MINAGRI de Ucayali.

Elaboración: BCRP - Sucursal Iquitos.



BANCO CENTRAL DE RESERVA DEL PERÚ – SUCURSAL IQUITOS

Anexo Nº 02

UCAYALI: PRODUCCIÓN PESQUERA
(T.M.)

	2016								2017						
	Jun.	Jul.	Ago.	Set.	Oct.	Nov.	Dic.	Ene.-Dic.	Ene.	Feb.	Mar.	Abr.	May.	Jun.	
DESEMBARQUE TOTAL ^{1/}	481	388	481	599	395	370	252	3 927	451	313	153	249	263	408	DESEMBARQUE TOTAL ^{1/}
Fresco	411	352	352	520	275	172	212	2 920	174	155	117	205	234	242	Fresco
Seco-salado	70	36	129	79	120	198	40	1 007	277	158	36	44	29	166	Seco-salado
DESEMBARQUE TOTAL ^{2/}	481	388	481	599	395	370	252	3 927	451	313	153	249	263	408	DESEMBARQUE TOTAL ^{2/}
Acarahuazú	1	2	4	4	2	6	1	28	7	12	1	0	1	1	Acarahuazú
Achacubo	0	0	0	0	0	0	0	0	0	0	0	0	0	0	Achacubo
Arahuana	0	0	0	0	4	10	1	25	36	17	2	3	0	2	Arahuana
Boquichico	227	245	170	288	55	53	33	1 236	79	51	24	38	45	71	Boquichico
Chiu Chiu	2	2	1	4	26	24	19	132	12	14	17	22	10	5	Chiu Chiu
Doncella	24	17	17	18	7	8	8	139	32	7	8	13	21	46	Doncella
Dorado	0	1	1	0	1	2	1	8	2	1	1	0	0	2	Dorado
Gamitana	1	1	1	2	0	0	0	8	1	0	0	1	3	0	Gamitana
Lisa	5	5	10	11	3	1	2	55	4	2	4	4	3	14	Lisa
LLambina	3	3	10	17	45	51	69	316	62	66	21	26	7	12	LLambina
Llausea	8	5	9	9	4	3	4	53	7	5	3	2	6	20	Llausea
Maparate	7	7	25	16	20	21	8	141	14	9	8	9	4	7	Maparate
Mota	29	14	24	24	16	17	14	244	36	7	9	18	14	22	Mota
Paco	2	1	4	1	1	3	0	17	7	1	0	1	1	1	Paco
Paiche	8	2	7	2	0	0	0	29	0	0	2	3	2	5	Paiche
Palometa	28	13	22	21	11	9	3	136	13	36	7	9	17	19	Palometa
Sardina	22	13	37	26	19	16	12	175	3	2	3	14	24	17	Sardina
Torre	1	0	0	0	0	0	1	4	1	0	1	2	1	0	Torre
Tucunaré	0	1	1	1	1	3	0	9	12	8	0	0	1	0	Tucunaré
Turushuqui	0	0	2	1	6	13	1	30	14	1	0	1	1	3	Turushuqui
Yulilla	2	2	7	6	11	14	3	59	8	4	2	4	0	0	Yulilla
Otras especies	111	54	129	148	163	116	72	1 083	101	70	40	79	102	161	Otras especies
PECES ORNAMENTALES (unidades)	31 069	19 994	20 361	17 616	12 010	4 158	4 335	181 014	568	26 466	14 698	35 538	49 000	32 791	PECES ORNAMENTALES (unidades)

1/ Por estado de conservación.

2/ Por tipo de especie.

Fuente: Dirección Regional de la Producción de Ucayali.

Elaboración: BCRP - Sucursal Iquitos.

Anexo Nº 03

UCAYALI: PRODUCCIÓN DE MADERA ROLLIZA
(m³)

	2016								2017						
	Jun.	Jul.	Ago.	Set.	Oct.	Nov.	Dic.	Ene.-Dic.	Ene.	Feb.	Mar.	Abr.	May.	Jun.	
Especies de madera															Especies de madera
Aguano masha	0	2	0	102	0	485	42	631	0	0	83	36	25	69	Aguano masha
Bolaina blanca	1 096	805	789	522	827	875	313	12 131	189	1 031	752	1 018	950	1 720	Bolaina blanca
Caoba	0	0	0	0	0	0	0	0	0	0	0	0	0	0	Caoba
Capirona	0	10	17	313	12	0	426	778	5	8	29	5	21	93	Capirona
Cachimbo	0	0	451	5 538	4 242	3 816	1 245	24 681	4 257	1 603	423	650	463	13	Cachimbo
Catahua	0	62	0	690	110	6	31	1 032	464	58	215	330	165	0	Catahua
Cedro	0	0	0	0	0	1	0	36	120	0	60	0	0	0	Cedro
Copaiba	179	1 026	172	1 887	340	795	498	8 855	442	634	770	267	852	146	Copaiba
Cumala	81	0	46	442	331	524	134	1 660	0	28	0	166	37	275	Cumala
Estoraque	0	36	13	102	49	7	57	585	15	0	181	35	0	0	Estoraque
Huayruro	14	0	419	2 819	2 169	2 906	1 344	11 037	432	629	1 146	1 283	703	111	Huayruro
Huimba negra	0	33	11	62	85	86	208	518	0	0	40	13	3	77	Huimba negra
Ishpingo	0	13	4	338	131	0	236	1 026	13	9	244	290	152	0	Ishpingo
Lagarto caspi	0	0	0	0	0	0	0	0	0	0	6	0	0	0	Lagarto caspi
Lupuna blanca	304	119	119	1 415	624	492	1 513	5 641	824	273	310	276	69	153	Lupuna blanca
Moena	0	0	31	115	8	491	56	785	12	35	20	199	1	16	Moena
Panguana	0	28	50	97	154	316	26	774	0	161	0	0	0	16	Panguana
Pashaco	0	61	222	489	497	603	198	2 489	197	323	198	218	96	28	Pashaco
Pumaquiro	0	0	0	204	136	54	54	574	5	51	2	0	0	17	Pumaquiro
Quinilla	0	0	0	360	63	390	45	858	0	10	513	22	48	14	Quinilla
Requia	0	0	0	0	45	72	5	122	0	19	0	0	2	2	Requia
Shihuahuaco	0	148	239	2 027	1 608	939	1 304	8 813	229	358	813	151	174	340	Shihuahuaco
Tornillo	0	205	350	891	384	986	390	5 862	160	733	342	142	178	23	Tornillo
Utucuro	0	0	0	0	0	0	0	0	0	0	0	0	0	0	Utucuro
Yacushapana	0	5	9	24	171	30	108	347	2	131	132	162	25	122	Yacushapana
Otros	241	413	471	2 020	1 987	2 814	3 410	15 902	1 688	1 289	1 802	2 164	1 276	983	Otros
TOTAL	1 915	2 966	3 413	20 457	13 973	16 688	11 643	105 136	9 054	7 383	8 081	7 426	5 241	4 218	TOTAL

Fuente: Gobierno Regional de Ucayali - Dirección Ejecutiva Forestal, Flora y Fauna Silvestre.

Elaboración: BCRP - Sucursal Iquitos.



Anexo Nº 04

UCAYALI: PRODUCCIÓN DE MADERA ASERRADA
(m³)

	2016								2017						
	Jun.	Jul.	Ago.	Set.	Oct.	Nov.	Dic.	Ene.-Dic.	Ene.	Feb.	Mar.	Abr.	May.	Jun.	
Especies de madera															Especies de madera
Aguano masha	0	0	0	1	0	0	0	37	0	0	45	68	31	51	Aguano masha
Caoba	0	0	0	0	0	0	0	0	0	0	0	0	0	0	Caoba
Capirona	0	0	0	0	90	145	84	464	221	190	375	17	10	25	Capirona
Cachimbo	1 595	1 506	407	946	1 665	1 650	3 384	21 070	3 044	3 349	2 880	2 040	1 384	885	Cachimbo
Catahua	9	17	38	0	156	87	2	503	17	22	119	104	89	47	Catahua
Cedro	10	0	0	0	0	0	0	33	0	41	0	11	0	0	Cedro
Copaiba	487	640	215	170	490	139	466	6 034	330	678	255	612	969	378	Copaiba
Cumala	51	0	37	59	128	196	122	1 066	181	432	153	280	232	200	Cumala
Estoraque	72	12	0	25	62	0	93	449	2	216	26	133	325	172	Estoraque
Huayruro	268	632	756	118	621	424	854	7 414	912	908	697	779	972	1 391	Huayruro
Huimba	0	15	4	19	0	26	54	159	0	117	13	9	26	38	Huimba
Ishpingo	17	143	8	0	23	0	0	252	127	8	20	238	288	126	Ishpingo
Lagarto caspi	0	0	0	0	0	0	0	0	0	0	0	0	0	0	Lagarto caspi
Lupuna	0	0	0	0	18	0	0	30	0	0	0	0	0	3	Lupuna
Marupa	10	0	8	0	139	55	18	341	168	106	13	47	18	15	Marupa
Moena	45	92	7	15	10	17	85	594	202	60	98	208	265	191	Moena
Pashaco	26	85	135	15	58	0	31	831	62	230	168	154	215	56	Pashaco
Pumaquiro	23	14	0	22	96	32	7	424	5	25	59	18	25	0	Pumaquiro
Quinilla	3	0	24	0	10	19	5	308	17	129	24	30	108	76	Quinilla
Requia	0	0	0	0	0	0	0	53	1	56	0	0	0	0	Requia
Shihuahuaco	581	623	322	385	165	677	753	7 080	775	1 490	1 291	1 060	1 373	1 062	Shihuahuaco
Tornillo	172	564	242	114	108	329	1 420	6 111	1 129	1 437	1 425	889	1 288	787	Tornillo
Utucuro	0	0	3	0	0	0	34	63	87	35	11	6	0	0	Utucuro
Yacushapana	0	25	0	0	0	0	1	39	8	0	60	12	97	118	Yacushapana
Otros	890	1 085	714	684	719	808	1 735	16 294	2 257	1 696	2 038	1 714	2 081	1 998	Otros
TOTAL	4 259	5 453	2 920	2 573	4 558	4 604	9 148	69 648	9 545	11 225	9 770	8 428	9 796	7 619	TOTAL

Fuente: Gobierno Regional de Ucayali - Dirección Ejecutiva Forestal, Flora y Fauna Silvestre.

Elaboración: BCRP - Sucursal Iquitos.

Anexo Nº 05

UCAYALI: PRODUCCIÓN DE HIDROCARBUROS LÍQUIDOS Y GAS

	2016								2017						
	Jun.	Jul.	Ago.	Set.	Oct.	Nov.	Dic.	Ene.-Dic.	Ene.	Feb.	Mar.	Abr.	May.	Jun.	
LÍQUIDOS GN ^{1/} *Lote 31-C (LGN)	32	22	31	39	46	30	25	471	39	36	37	38	34	34	LÍQUIDOS GN ^{1/} *Lote 31-C (LGN)
PETRÓLEO ^{1/} *Lote 131	86	92	96	90	94	92	92	822	88	88	84	84	93	91	PETRÓLEO ^{1/} *Lote 131
GAS NATURAL ^{2/} *Lote 31-C	745	274	194	139	318	181	2	4 598	4	40	466	3	24	3	GAS NATURAL ^{2/} *Lote 31-C

1/ Miles de barriles.

2/ Millones de pies cúbicos.

Fuente: Perú-Petro S.A.

Elaboración: BCRP - Sucursal Iquitos.



Anexo Nº 06

UCAYALI: PRODUCCIÓN MANUFACTURERA ^{1/}
(Índice de volumen físico: 2007=100)

C I I U	2016								2017						C I I U
	Jun.	Jul.	Ago.	Set.	Oct.	Nov.	Dic.	Ene.-Dic.	Ene.	Feb.	Mar.	Abr.	May.	Jun.	
MANUFACTURA PRIMARIA	37,4	37,3	51,3	36,6	52,0	41,9	48,8	48,8	50,5	40,4	44,3	30,8	28,6	28,4	MANUFACTURA PRIMARIA
2320 -Refinación de petróleo	37,4	37,3	51,3	36,6	52,0	41,9	48,8	48,8	50,5	40,4	44,3	30,8	28,6	28,4	2320 -Refinación de petróleo
MANUFACTURA NO PRIMARIA	184,1	171,1	183,4	195,6	184,4	189,8	185,5	177,0	154,4	162,0	165,1	152,1	202,3	193,5	MANUFACTURA NO PRIMARIA
1553 -Bebidas malteadas	351,9	319,3	353,3	382,3	340,6	358,2	336,2	328,9	274,9	285,6	297,9	271,2	376,0	369,5	1553 -Bebidas malteadas
1554 -Bebidas gaseosas	316,1	349,5	348,0	345,3	343,7	306,9	301,1	293,4	182,1	190,9	227,1	227,3	206,4	187,2	1554 -Bebidas gaseosas
2010 -Madera aserrada	19,6	25,1	13,4	11,8	21,0	21,2	42,1	26,7	43,9	51,6	44,9	38,7	45,0	35,0	2010 -Madera aserrada
2021 -Triplay	70,1	62,2	88,9	90,0	100,5	92,2	77,6	77,0	69,0	62,2	64,2	74,1	72,3	69,0	2021 -Triplay
2710 -Calaminas y varillas	98,4	86,7	55,6	34,7	178,2	120,3	62,3	117,3	34,3	31,1	2,8	42,6	48,5	0,0	2710 -Calaminas y varillas
2899 -Clavos para madera	0,0	0,0	0,0	0,0	0,0	0,0	0,0	0,0	0,0	0,0	0,0	0,0	0,0	0,0	2899 -Clavos para madera
TOTAL	134,9	126,2	139,1	142,2	140,0	140,2	139,7	134,0	119,5	121,2	124,6	111,4	144,1	138,1	TOTAL

1/ Cifras preliminares

Fuente: Dirección Regional de la Producción de Ucayali - Encuesta a Empresas Industriales.

Elaboración: BCRP - Sucursal Iquitos.

Anexo Nº 07

UCAYALI: PRODUCCIÓN MANUFACTURERA ^{1/}
(Variación Porcentual)

C I I U	2016/2015								2017/2016						C I I U
	Jun.	Jul.	Ago.	Set.	Oct.	Nov.	Dic.	Ene.-Dic.	Ene.	Feb.	Mar.	Abr.	May.	Jun.	
MANUFACTURA PRIMARIA	-48,4	-44,1	-25,7	-46,3	-10,8	-32,3	-36,0	-26,9	-26,5	-15,0	-18,1	-49,2	-41,8	-24,0	MANUFACTURA PRIMARIA
2320 -Refinación de petróleo	-48,4	-44,1	-25,7	-46,3	-10,8	-32,3	-36,0	-26,9	-26,5	-15,0	-18,1	-49,2	-41,8	-24,0	2320 -Refinación de petróleo
MANUFACTURA NO PRIMARIA	14,6	4,9	15,1	19,9	0,6	0,0	7,3	11,0	-7,1	2,9	5,4	-2,4	4,4	5,1	MANUFACTURA NO PRIMARIA
1553 -Bebidas malteadas	22,4	6,9	19,9	28,0	5,8	1,9	8,5	15,2	-5,9	0,5	2,8	-1,4	3,1	5,0	1553 -Bebidas malteadas
1554 -Bebidas gaseosas	-4,9	12,5	27,8	-6,7	5,8	5,9	9,0	-10,3	-32,4	-23,9	2,5	-10,0	-4,3	-40,8	1554 -Bebidas gaseosas
2010 -Madera aserrada	-33,3	8,3	-7,6	-52,6	-50,4	-43,3	-2,4	-6,5	5,7	37,9	50,1	26,0	70,0	78,9	2010 -Madera aserrada
2021 -Triplay	23,9	16,8	-3,1	93,1	47,0	210,9	161,6	32,5	1,5	5,6	0,7	-6,0	-1,7	-1,5	2021 -Triplay
2710 -Calaminas y varillas	-55,6	-65,2	-73,7	-81,5	-30,6	-40,0	-71,1	-44,4	-80,2	-58,9	-96,3	-81,2	-78,1	-	2710 -Calaminas y varillas
2899 -Clavos de madera	-	-	-	-	-	-	-	-100,0	-	-	-	-	-	-	2899 -Clavos de madera
TOTAL	2,9	-3,5	7,8	8,4	-1,0	-4,5	-0,6	4,4	-10,5	0,5	1,9	-10,1	-0,9	2,4	TOTAL

1/ cifras preliminares

Fuente: Dirección Regional de la Producción de Ucayali - Encuesta a Empresas Industriales.

Elaboración: BCRP - Sucursal Iquitos.

Anexo Nº 08

**PUCALLPA: EMPLEO FORMAL URBANO EN EMPRESAS DE 10 Y MÁS TRABAJADORES
POR SECTORES ECONÓMICOS
(Variación porcentual con respecto al mismo mes del año anterior)**

Año	Mes	Primario ^{1/}	Industria	Comercio	Transporte	Servicios ^{2/}	Total
2016	JUN.	-10,4	-7,5	-2,1	31,7	-2,0	-1,9
	JUL.	-19,2	-6,9	-1,6	24,4	-1,9	-2,8
	AGO.	-20,0	-5,5	0,3	22,3	10,0	0,5
	SET.	-23,2	-5,5	0,1	22,1	-4,3	-3,1
	OCT.	-25,3	-9,5	-0,8	23,9	0,8	-3,5
	NOV.	-24,6	-9,0	-1,5	16,8	1,3	-3,8
	DIC.	-24,8	-10,6	0,8	20,7	-1,3	-4,3
2017	ENE.	-17,2	-14,8	-4,6	2,7	15,1	-5,3
	FEB.	-17,0	-8,3	-6,2	-6,4	14,5	-4,2
	MAR.	-15,5	-9,0	-6,4	-10,6	12,9	-5,4
	ABR.	-14,3	-10,5	-6,1	-5,4	-11,1	-9,5
	MAY.	-16,2	-9,0	-2,2	-6,9	-5,0	-6,6
	JUN. ^{3/}	-10,4	-8,6	-6,1	-4,3	-5,2	-6,7

Nota: La información corresponde al primer día de cada mes.

1/ Conformada por las subramas agricultura, pesca y minería.

2/ Conformada por las subramas servicios prestados a empresas, restaurantes y hoteles, establecimientos financieros , enseñanza, servicios sociales y comunales; y electricidad, gas y agua.

3/ Preliminar.

Fuente: MTPE – Encuesta Nacional de Variación Mensual del Empleo (ENVME).

Elaboración: BCRP - Sucursal Iquitos.

Anexo Nº 09

UCAYALI: EXPORTACIONES POR GRUPO DE PRODUCTOS ^{1/}
(Valor FOB - Millones de US\$)

	2016								2017						
	Jun.	Jul.	Ago.	Set.	Oct.	Nov.	Dic.	Ene.-Dic.	Ene.	Feb.	Mar.	Abr.	May.	Jun.	
Productos no tradicionales	2,9	2,4	2,1	2,5	3,6	2,1	3,2	31,7	1,9	2,5	2,8	2,9	3,2	3,2	Productos no tradicionales
Forestales	2,7	1,8	1,8	2,1	3,4	2,0	3,1	29,1	1,8	2,3	2,7	2,7	2,8	2,5	Forestales
- Madera aserrada	1,1	0,6	0,8	0,7	2,2	0,7	1,1	13,1	1,0	1,3	1,0	0,7	0,8	1,1	- Madera aserrada
- Tablillas y frisos	0,5	0,2	0,3	0,4	0,2	0,2	0,7	5,5	0,5	0,5	0,9	1,5	1,2	1,2	- Tablillas y frisos
- Machihembrado	0,0	0,0	0,0	0,0	0,0	0,0	0,0	0,0	0,0	0,0	0,0	0,0	0,0	0,0	- Machihembrado
- Triplay	0,4	0,4	0,2	0,2	0,6	0,2	0,3	4,1	0,1	0,0	0,0	0,0	0,0	0,0	- Triplay
- Tableros	0,0	0,0	0,0	0,0	0,0	0,0	0,0	0,1	0,0	0,0	0,0	0,0	0,0	0,0	- Tableros
- Tarugos y trefilados	0,0	0,0	0,0	0,0	0,0	0,0	0,0	0,0	0,0	0,0	0,0	0,0	0,0	0,0	- Tarugos y trefilados
- Otros acabados	0,7	0,6	0,4	0,9	0,5	0,8	0,9	6,2	0,3	0,5	0,8	0,4	0,7	0,2	- Otros acabados
Agroindustriales	0,2	0,5	0,3	0,3	0,2	0,1	0,1	2,1	0,1	0,1	0,0	0,2	0,3	0,5	Agroindustriales
- Camu camu	0,1	0,1	0,0	0,0	0,0	0,0	0,0	0,5	0,1	0,0	0,0	0,1	0,0	0,1	- Camu camu
- Uña de gato	0,0	0,0	0,0	0,0	0,0	0,0	0,0	0,0	0,0	0,0	0,0	0,0	0,0	0,1	- Uña de gato
- Sangre de grado	0,0	0,0	0,0	0,0	0,0	0,0	0,0	0,0	0,0	0,0	0,0	0,0	0,0	0,0	- Sangre de grado
- Cacao en grano	0,1	0,4	0,3	0,3	0,1	0,1	0,1	1,6	0,1	0,1	0,0	0,1	0,3	0,3	- Cacao en grano
- Otros	0,0	0,0	0,0	0,0	0,0	0,0	0,0	0,0	0,0	0,0	0,0	0,0	0,0	0,0	- Otros
Pesqueros	0,0	0,0	0,0	0,1	0,0	0,0	0,0	0,2	0,0	0,0	0,0	0,0	0,0	0,0	Pesqueros
- Peces ornamentales	0,0	0,0	0,0	0,0	0,0	0,0	0,0	0,0	0,0	0,0	0,0	0,0	0,0	0,0	- Peces ornamentales
- Pescado congelado	0,0	0,0	0,0	0,1	0,0	0,0	0,0	0,1	0,0	0,0	0,0	0,0	0,0	0,0	- Pescado congelado
- Pescado seco salado	0,0	0,0	0,0	0,0	0,0	0,0	0,0	0,1	0,0	0,0	0,0	0,0	0,0	0,0	- Pescado seco salado
Otros	0,0	0,1	0,0	0,1	0,0	0,0	0,0	0,3	0,0	0,1	0,1	0,0	0,0	0,1	Otros
Resto	0,0	0,0	0,0	0,0	0,0	0,0	0,0	0,0	0,0	0,1	0,0	0,0	0,0	0,0	Resto
TOTAL EXPORTACIONES	2,9	2,4	2,1	2,5	3,6	2,1	3,2	31,8	1,9	2,6	2,8	2,9	3,2	3,2	TOTAL EXPORTACIONES

1/ cifras preliminares.

Fuente: SUNAT.

Elaboración: BCRP - Sucursal Iquitos.



Anexo Nº 10

UCAYALI: EJECUCIÓN DEL PRESUPUESTO DE GASTOS DEL GOBIERNO NACIONAL ^{1/}
(Millones de soles)

	2016								2017						
	Jun.	Jul.	Ago.	Set.	Oct.	Nov.	Dic.	Ene.-Dic.	Ene.	Feb.	Mar.	Abr.	May.	Jun.	
GASTOS NO FINANCIEROS	68,5	72,1	98,3	68,2	66,2	85,0	115,9	844,4	35,8	81,1	64,6	53,8	61,0	80,2	GASTOS NO FINANCIEROS
a. GASTOS CORRIENTES	39,8	40,7	35,3	31,1	36,5	34,8	55,4	444,7	22,8	32,7	49,4	37,6	38,6	47,6	a. GASTOS CORRIENTES
1. Personal y obligaciones	17,2	17,9	14,9	14,0	14,3	16,6	17,6	191,2	17,8	18,0	19,4	17,8	16,9	20,0	1. Personal y obligaciones
2. Pensiones y prestaciones sociales	0,9	1,7	0,9	1,0	0,6	0,2	1,7	11,9	1,1	1,0	0,9	1,3	1,0	0,2	2. Pensiones y prestaciones sociales
3. Bienes y servicios	13,8	14,9	10,8	12,7	10,4	10,9	26,2	155,5	3,6	8,1	14,0	8,1	12,8	10,3	3. Bienes y servicios
4. Donaciones y transferencias	1,4	0,2	0,3	0,0	0,0	2,1	0,9	16,4	0,0	3,0	9,8	2,0	0,1	3,4	4. Donaciones y transferencias
5. Otros gastos corrientes	6,4	5,9	8,4	3,4	11,2	5,0	9,1	69,8	0,2	2,6	5,2	8,4	7,9	13,7	5. Otros gastos corrientes
b. GASTOS DE CAPITAL	28,7	31,5	63,0	37,1	29,7	50,2	60,4	399,7	13,0	48,4	15,2	16,2	22,3	32,6	b. GASTOS DE CAPITAL
1. Adquisición de activos no financieros	26,7	28,8	62,1	37,1	27,7	48,1	57,7	378,3	13,0	47,0	13,8	16,2	21,7	32,6	1. Adquisición de activos no financieros
2. Donaciones y transferencias	2,0	0,0	1,0	0,0	2,0	2,0	2,6	13,5	0,0	1,4	1,4	0,0	0,7	0,0	2. Donaciones y transferencias
3. Otros gastos de capital	0,0	2,7	0,0	0,0	0,1	0,0	0,1	7,9	0,0	0,0	0,0	0,0	0,0	0,0	3. Otros gastos de capital

1/ Información actualizada al 31 de julio de 2017.

Fuente: MEF.

Elaboración: BCRP - Sucursal Iquitos.

Anexo Nº 11

UCAYALI: EJECUCIÓN DEL PRESUPUESTO DE GASTOS DEL GOBIERNO REGIONAL ^{1/}
(Millones de soles)

	2016								2017						
	Jun.	Jul.	Ago.	Set.	Oct.	Nov.	Dic.	Ene.-Dic.	Ene.	Feb.	Mar.	Abr.	May.	Jun.	
GASTOS NO FINANCIEROS	62,9	103,1	39,7	47,9	56,0	42,9	141,2	727,3	37,7	40,1	65,9	66,3	61,8	62,0	GASTOS NO FINANCIEROS
a. GASTOS CORRIENTES	41,9	46,6	36,7	40,1	37,8	38,0	68,7	489,9	37,2	36,5	42,8	41,3	45,8	44,3	a. GASTOS CORRIENTES
1. Personal y obligaciones	28,1	29,5	27,2	28,0	27,1	26,5	37,7	331,6	30,9	26,5	28,9	29,3	29,4	30,2	1. Personal y obligaciones
2. Pensiones y prestaciones sociales	1,9	2,3	2,0	1,8	1,8	1,9	2,8	25,0	2,5	1,8	1,9	2,6	1,9	2,0	2. Pensiones y prestaciones sociales
3. Bienes y servicios	10,9	14,7	5,0	10,1	8,8	9,3	26,8	126,9	3,5	7,9	12,0	9,3	10,3	9,3	3. Bienes y servicios
4. Donaciones y transferencias corrientes	1,0	0,0	0,0	0,0	0,0	0,0	0,0	1,0	0,0	0,0	0,0	0,0	0,4	0,0	4. Donaciones y transferencias corrientes
5. Otros gastos corrientes	0,0	0,1	2,5	0,2	0,1	0,2	1,4	5,4	0,4	0,3	0,1	0,1	3,8	2,9	5. Otros gastos corrientes
b. GASTOS DE CAPITAL	21,0	56,5	3,0	7,7	18,2	4,9	72,5	237,4	0,4	3,6	23,1	25,0	16,1	17,7	b. GASTOS DE CAPITAL
1. Adquisición de activos no financieros	21,0	56,5	3,0	7,7	18,2	4,9	72,5	237,4	0,4	3,5	23,1	25,0	16,1	17,7	1. Adquisición de activos no financieros
2. Donaciones y transferencias	0,0	0,0	0,0	0,0	0,0	0,0	0,0	0,0	0,0	0,1	0,0	0,0	0,0	0,0	2. Donaciones y transferencias
3. Otros gastos de capital	0,0	0,0	0,0	0,0	0,0	0,0	0,0	0,0	0,0	0,0	0,0	0,0	0,0	0,0	3. Otros gastos de capital

1/ Información actualizada al 31 de julio de 2017.

Fuente: MEF.

Elaboración: BCRP - Sucursal Iquitos.

Anexo Nº 12

UCAYALI: EJECUCIÓN DEL PRESUPUESTO DE GASTOS DE LOS GOBIERNOS LOCALES 1/
(Millones de soles)

	2016									2017						
	Jun.	Jul.	Ago.	Set.	Oct.	Nov.	Dic.	Ene.-Dic.	Ene.	Feb.	Mar.	Abr.	May.	Jun.		
GASTOS NO FINANCIEROS	25,8	31,3	32,3	30,3	26,3	43,6	68,9	374,8	11,2	18,6	33,4	24,1	28,4	34,2	GASTOS NO FINANCIEROS	
a. GASTOS CORRIENTES	13,8	16,6	13,5	14,2	12,0	14,7	17,0	170,3	9,6	11,3	16,0	13,4	16,9	17,1	a. GASTOS CORRIENTES	
1. Personal y obligaciones	2,3	3,5	2,3	2,4	2,6	2,8	2,6	31,6	3,1	2,1	2,7	2,7	2,6	2,7	1. Personal y obligaciones	
2. Pensiones y prestaciones sociales	0,8	1,2	0,8	1,0	0,4	1,4	1,3	10,0	0,1	0,3	1,3	0,4	1,1	1,2	2. Pensiones y prestaciones sociales	
3. Bienes y servicios	10,5	11,5	10,0	10,0	8,9	10,2	12,4	124,5	6,4	8,8	11,5	9,7	12,9	12,9	3. Bienes y servicios	
4. Donaciones y transferencias	0,1	0,3	0,3	0,3	0,1	0,3	0,5	2,8	0,0	0,0	0,2	0,5	0,1	0,1	4. Donaciones y transferencias	
5. Otros gastos corrientes	0,1	0,1	0,1	0,3	0,1	0,1	0,1	1,5	0,0	0,0	0,4	0,2	0,1	0,2	5. Otros gastos corrientes	
b. GASTOS DE CAPITAL	12,1	14,7	18,8	16,1	14,3	28,9	51,9	204,4	1,6	7,2	17,4	10,6	11,5	17,1	b. GASTOS DE CAPITAL	
1. Adquisición de activos no financieros	12,0	14,1	18,8	16,0	14,3	28,9	51,9	203,6	1,6	7,2	17,4	10,6	11,5	17,1	1. Adquisición de activos no financieros	
2. Donaciones y transferencias	0,0	0,5	0,0	0,0	0,0	0,0	0,0	0,7	0,0	0,0	0,0	0,0	0,0	0,0	2. Donaciones y transferencias	
3. Otros gastos de capital	0,0	0,0	0,0	0,1	0,0	0,0	0,0	0,1	0,0	0,0	0,0	0,0	0,0	0,0	3. Otros gastos de capital	

1/ Información actualizada al 31 de julio de 2017.

Fuente: MEF.

Elaboración: BCRP - Sucursal Iquitos.

Anexo Nº 13

UCAYALI: INVERSIÓN NO FINANCIERA DEL GOBIERNO NACIONAL ^{1/}
(Millones de soles)

FUNCIÓN	2016								2017						FUNCIÓN
	Jun.	Jul.	Ago.	Set.	Oct.	Nov.	Dic.	Ene.-Dic.	Ene.	Feb.	Mar.	Abr.	May.	Jun.	
Planeamiento	0,1	0,0	0,0	0,1	0,0	0,1	0,2	0,7	0,0	0,0	0,0	0,0	0,0	0,0	Planeamiento
Justicia	1,3	0,8	0,6	0,1	0,2	0,3	1,2	7,4	0,0	0,4	0,2	0,1	0,1	0,1	Justicia
Agropecuaria	0,1	0,0	0,2	0,2	0,1	0,2	2,1	3,1	0,0	0,0	0,1	0,1	0,1	0,2	Agropecuaria
Protección social	0,0	0,0	0,0	0,0	0,0	0,0	0,0	0,0	0,0	0,0	0,0	0,0	0,0	0,0	Protección social
Industria	0,4	0,2	0,3	0,0	0,0	0,0	0,1	3,7	0,0	0,0	0,1	0,1	0,1	0,1	Industria
Educación	3,9	2,2	3,9	2,2	2,4	2,5	3,7	33,7	0,1	0,1	0,3	1,1	1,0	2,7	Educación
Cultura y deporte	0,0	0,0	0,0	0,0	0,0	0,0	0,0	0,0	0,0	0,0	0,0	0,0	0,0	0,0	Cultura y deporte
Energía	0,0	0,0	0,0	0,1	0,1	0,0	0,0	1,2	0,0	0,1	0,8	0,0	0,8	0,1	Energía
Saneamiento	0,1	0,1	0,0	0,0	0,0	0,0	0,2	0,6	0,0	0,0	0,1	0,0	0,1	0,1	Saneamiento
Salud	0,2	0,0	0,0	0,0	0,0	0,0	0,0	0,4	0,0	0,0	0,0	0,0	0,0	0,0	Salud
Ambiente	0,1	0,2	0,4	0,1	0,2	0,2	0,1	1,6	0,0	0,0	0,2	0,1	0,0	0,1	Ambiente
Transporte	18,7	22,6	53,0	31,6	23,0	43,9	48,1	303,3	13,0	45,6	11,4	14,5	19,1	28,4	Transporte
Turismo	1,9	2,5	3,8	2,6	1,5	0,9	1,8	22,2	0,0	0,6	0,7	0,2	0,3	0,7	Turismo
Vivienda y desarrollo urbano	0,0	0,1	0,0	0,0	0,0	0,0	0,0	0,2	0,0	0,0	0,0	0,0	0,0	0,0	Vivienda y desarrollo urbano
Orden público y seguridad	0,0	0,0	0,0	0,0	0,1	0,0	0,0	0,1	0,0	0,1	0,0	0,0	0,0	0,0	Orden público y seguridad
TOTAL DE INVERSIONES	26,7	28,8	62,1	37,1	27,7	48,1	57,6	378,2	13,0	47,0	13,8	16,2	21,7	32,6	TOTAL DE INVERSIONES

1/ Información actualizada al 31 de julio de 2017.

Fuente: MEF.

Elaboración: BCRP - Sucursal Iquitos.



Anexo Nº 14

UCAYALI: INVERSIÓN NO FINANCIERA DEL GOBIERNO REGIONAL ^{1/}
(Millones de soles)

FUNCIÓN	2016								2017						FUNCIÓN
	Jun.	Jul.	Ago.	Set.	Oct.	Nov.	Dic.	Ene.-Dic.	Ene.	Feb.	Mar.	Abr.	May.	Jun.	
Planeamiento	0,9	0,2	0,5	0,7	0,6	0,6	2,2	7,6	0,2	0,3	0,8	0,9	0,7	0,7	Planeamiento
Agropecuaria	0,9	0,2	0,3	0,2	0,4	0,3	2,5	5,5	0,0	0,3	0,4	0,6	1,3	0,7	Agropecuaria
Protección social	0,0	0,0	0,0	0,0	0,0	0,0	0,0	0,1	0,0	0,0	0,0	0,0	0,0	0,0	Protección social
Trabajo	0,0	0,0	0,0	0,0	0,0	0,0	0,0	0,1	0,0	0,0	0,0	0,0	0,0	0,0	Trabajo
Orden público y seguridad	0,0	0,0	0,0	0,0	0,0	0,1	0,1	0,6	0,0	0,0	0,0	0,1	0,0	0,0	Orden público y seguridad
Educación	0,7	0,7	1,0	3,2	0,7	1,4	13,7	32,2	0,1	1,9	6,5	4,0	6,1	6,9	Educación
Cultura y deporte	0,0	0,0	0,0	0,0	0,0	0,0	0,0	0,0	0,0	0,0	0,0	0,0	0,0	0,0	Cultura y deporte
Energía	0,0	0,0	0,0	0,0	0,0	0,0	0,0	0,0	0,0	0,0	0,0	0,0	0,0	0,0	Energía
Pesca	0,0	0,0	0,0	0,0	0,0	0,0	0,0	0,0	0,0	0,0	0,0	0,0	0,0	0,0	Pesca
Saneamiento	0,0	0,0	0,0	0,0	0,7	0,0	2,0	3,7	0,0	0,0	1,1	0,5	0,6	0,3	Saneamiento
Salud	3,6	41,5	0,9	0,9	16,3	1,3	41,5	138,8	0,0	0,0	10,5	16,0	4,8	6,0	Salud
Medio ambiente	0,2	0,2	0,2	0,2	0,9	0,2	0,3	3,0	0,0	0,1	0,3	1,0	0,1	0,1	Medio ambiente
Transporte	12,6	13,2	0,1	0,7	-1,9	0,1	2,1	30,0	0,1	0,2	2,5	1,0	1,2	1,2	Transporte
Turismo	0,1	0,0	0,0	0,1	0,2	0,3	0,7	1,7	0,0	0,0	0,0	0,0	0,0	0,0	Turismo
Vivienda y desarrollo urbano	1,9	0,2	0,1	0,7	0,1	0,3	7,3	11,8	0,0	0,6	0,8	0,9	1,0	1,7	Vivienda y desarrollo urbano
Minería	0,0	0,0	0,0	0,0	0,0	0,0	0,0	0,2	0,0	0,0	0,0	0,0	0,0	0,0	Minería
Industria	0,0	0,2	-0,2	1,0	0,1	0,4	0,2	2,1	0,0	0,1	0,1	0,1	0,1	0,0	Industria
Comunicaciones	0,0	0,0	0,0	0,0	0,0	0,0	0,0	0,0	0,0	0,0	0,0	0,0	0,0	0,0	Comunicaciones
TOTAL DE INVERSIONES	21,0	56,5	3,0	7,7	18,2	4,9	72,5	237,4	0,4	3,5	23,1	25,0	16,1	17,7	TOTAL DE INVERSIONES

1/ Información actualizada al 31 de julio de 2017.

Fuente: MEF.

Elaboración: BCRP - Sucursal Iquitos.

Anexo Nº 15

UCAYALI: INVERSIÓN NO FINANCIERA DE LOS GOBIERNOS LOCALES ^{1/}
(Millones de soles)

FUNCIÓN	2016								2017						FUNCIÓN
	Jun.	Jul.	Ago.	Set.	Oct.	Nov.	Dic.	Ene.-Dic.	Ene.	Feb.	Mar.	Abr.	May.	Jun.	
Planeamiento	0,7	1,5	0,7	1,9	2,6	1,2	3,7	16,7	0,7	1,1	1,3	1,0	1,2	1,1	Planeamiento
Agropecuaria	0,0	0,0	0,4	0,6	0,5	0,2	0,9	3,3	0,0	0,1	0,3	0,1	0,2	0,6	Agropecuaria
Protección social	0,2	0,9	0,0	0,3	0,3	-0,8	-0,5	1,4	0,1	0,0	0,2	0,1	0,2	0,1	Protección social
Trabajo	0,0	0,2	0,1	0,0	0,0	0,0	0,0	0,8	0,0	0,0	0,0	0,0	0,0	0,0	Trabajo
Orden público y seguridad	0,7	0,7	0,8	0,5	0,4	0,6	0,2	5,2	0,0	0,3	1,6	0,7	1,1	0,5	Orden público y seguridad
Educación	0,5	1,7	1,5	1,6	0,8	2,2	6,4	19,8	0,1	0,1	0,5	1,1	0,7	1,5	Educación
Cultura y deporte	0,4	0,2	0,0	0,2	0,2	1,3	1,3	6,0	0,1	0,6	0,5	0,5	0,2	0,3	Cultura y deporte
Energía	1,0	0,3	0,3	0,5	0,3	0,4	3,9	9,0	0,1	0,1	0,5	0,2	0,5	0,3	Energía
Industria	0,0	0,0	0,0	0,0	0,0	0,0	-0,2	0,0	0,0	0,0	0,0	0,0	0,0	0,0	Industria
Comercio	0,0	0,0	0,0	0,0	0,0	0,0	0,0	0,1	0,3	0,1	0,1	0,0	0,0	0,0	Comercio
Pesca	0,1	0,1	0,0	0,0	0,0	0,0	0,0	0,2	0,0	0,0	0,0	0,0	0,0	0,0	Pesca
Saneamiento	0,5	1,0	1,7	2,0	1,7	5,3	10,0	25,6	0,1	1,5	2,0	1,1	1,0	1,1	Saneamiento
Salud	0,0	0,2	0,1	0,3	0,1	0,1	1,4	2,3	0,0	0,0	0,4	0,0	0,4	0,0	Salud
Ambiente	0,7	0,1	2,2	0,1	1,5	0,5	0,9	8,1	0,0	0,0	0,3	0,3	0,4	0,2	Ambiente
Transporte	6,7	5,7	10,4	6,1	5,3	16,5	18,6	90,8	0,2	3,0	8,9	5,1	5,3	10,4	Transporte
Comunicaciones	0,1	1,2	0,1	0,5	-0,4	0,2	0,4	2,3	0,0	0,1	0,2	0,0	0,0	0,0	Comunicaciones
Turismo	0,1	0,0	0,0	0,0	0,0	0,0	0,0	0,3	0,0	0,0	0,0	0,0	0,0	0,1	Turismo
Vivienda y desarrollo urbano	0,3	0,4	0,5	1,2	1,0	1,1	2,1	8,8	0,1	0,3	0,5	0,3	0,0	1,1	Vivienda y desarrollo urbano
TOTAL DE INVERSIONES	12,0	14,1	18,8	16,0	14,3	28,9	49,2	200,9	1,6	7,2	17,4	10,6	11,5	17,1	TOTAL DE INVERSIONES

1/ Información actualizada al 31 de julio de 2017.

Fuente: MEF.

Elaboración: BCRP - Sucursal Iquitos.



Anexo Nº 16

UCAYALI: DEPÓSITOS ^{1/}
(Saldos en millones de soles)

	2016							2017						
	Jun.	Jul.	Ago.	Set.	Oct.	Nov.	Dic.	Ene.	Feb.	Mar.	Abr.	May.	Jun.	
A. BANCA MÚLTIPLE	483	488	472	490	474	485	495	468	480	512	498	493	521	A. BANCA MÚLTIPLE
B. EMPRESAS FINANCIERAS	8	7	8	8	8	8	8	9	8	8	8	9	8	B. EMPRESAS FINANCIERAS
C. ENTIDADES MICROF. N.B.	54	56	57	60	62	65	67	66	65	65	68	68	69	C. ENTIDADES MICROF. N.B.
D. BANCO DE LA NACIÓN	115	116	115	115	112	114	115	116	108	106	110	104	108	D. BANCO DE LA NACIÓN
TOTAL	660	668	652	672	655	672	685	660	661	691	684	674	706	TOTAL

1/ cifras preliminares.

Fuente: SBS y AFP.

Elaboración: BCRP - Sucursal Iquitos.

Anexo Nº 17

UCAYALI: CRÉDITO ^{1/}
(Saldos en millones de soles)

	2016							2017						
	Jun.	Jul.	Ago.	Set.	Oct.	Nov.	Dic.	Ene.	Feb.	Mar.	Abr.	May.	Jun.	
A. BANCA MÚLTIPLE	995	1 002	1 015	1 046	1 045	1 061	1 057	1 045	1 063	1 067	1 062	1 060	1 053	A. BANCA MÚLTIPLE
B. EMPRESAS FINANCIERAS	117	116	117	117	118	120	123	121	122	123	122	123	122	B. EMPRESAS FINANCIERAS
C. CAJAS MUNICIPALES	203	206	208	211	214	221	225	229	231	233	238	241	243	C. CAJAS MUNICIPALES
D. EDPYMES	9	9	9	9	10	10	10	10	11	11	10	10	6	D. EDPYMES
F. BANCO DE LA NACIÓN ^{2/}	76	77	78	79	81	82	83	85	85	86	87	89	90	F. BANCO DE LA NACIÓN ^{1/}
G. AGROBANCO ^{3/}	38	36	37	37	37	37	38	39	40	40	40	41	24	G. AGROBANCO ^{2/}
TOTAL	1 439	1 447	1 464	1 500	1 505	1 531	1 535	1 530	1 552	1 559	1 560	1 564	1 543	TOTAL
- Moneda nacional	1 339	1 346	1 359	1 387	1 396	1 419	1 429	1 428	1 453	1 457	1 459	1 462	1 450	- Moneda nacional
- Moneda extranjera	100	101	104	113	109	112	106	101	100	101	101	102	93	- Moneda extranjera

1/ cifras preliminares.

2/ Solo considera los créditos de consumo e hipotecario.

3/ No considera los créditos a las demás empresas del Sistema Financiero.

Fuente: SBS y AFP.

Elaboración: BCRP - Sucursal Iquitos.

Anexo Nº 18

UCAYALI: TASA DE MOROSIDAD ^{1/}
(En porcentaje)

ENTIDADES FINANCIERAS	2016							2017						ENTIDADES FINANCIERAS
	Jun.	Jul.	Ago.	Set.	Oct.	Nov.	Dic.	Ene.	Feb.	Mar.	Abr.	May.	Jun.	
Banca Múltiple	8,8	7,9	8,5	8,2	8,9	9,1	7,7	8,9	9,1	9,1	10,0	10,1	10,0	Banca Múltiple
Empresas Financieras	5,8	5,5	5,4	5,5	5,7	5,6	5,4	6,0	6,2	6,3	6,7	7,0	7,1	Empresas Financieras
Cajas Municipales	5,5	6,2	6,1	5,5	5,7	6,2	5,8	6,0	6,5	5,7	6,1	6,3	6,3	Cajas Municipales
Cajas Rurales de Ahorro y Crédito	-	-	-	-	-	-	-	-	-	-	-	-	4,4	Cajas Rurales de Ahorro y Crédito
EDPYMEs	6,5	7,2	6,2	6,1	7,3	6,0	5,5	6,2	7,3	7,9	9,2	10,5	12,8	EDPYMEs
Banco de la Nación ^{2/}	2,4	2,4	2,4	2,4	2,3	2,4	2,4	2,3	2,4	2,3	2,3	2,5	2,6	Banco de la Nación ^{2/}
Agrobanco ^{3/}	0,9	1,0	1,0	1,0	1,2	1,3	1,4	8,1	1,4	1,5	1,4	1,4	2,8	Agrobanco ^{3/}
TOTAL	7,5	7,0	7,3	7,1	7,6	7,8	7,4	7,8	7,9	7,8	8,5	8,6	8,6	TOTAL

1/ cifras preliminares, calculada en base a: (créditos vencidos + créditos en cobranza judicial) / colocaciones brutas.

2/ Solo considera los créditos de consumo e hipotecario.

3/ No considera los créditos a las demás empresas del Sistema Financiero.

Fuente: SBS y AFP.

Elaboración: BCRP - Sucursal Iquitos.