



BANCO CENTRAL DE RESERVA DEL PERÚ

Ucayali: Síntesis de Actividad Económica - Diciembre 2017 -

Departamento de Estudios Económicos
Sucursal Iquitos

Viernes, 9 de marzo de 2018

En diciembre, los sectores pesca y agropecuario crecieron en 39,4 por ciento y 17,0 por ciento, respectivamente; y minería se recuperó en 8,2 por ciento interanual.

Actividad Primaria

- El **sector agropecuario** creció 17,0 por ciento interanual en diciembre, inducido por el resultado positivo del sub-sector agrícola.
- El **sector minería** se recuperó en 8,2 por ciento interanual en diciembre, impulsado por la mayor producción de líquidos de gas natural y gas natural en el lote 31-C.
- El **sector pesca** avanzó en 39,4 por ciento interanual en diciembre, impulsado por la abundancia de peces en los espejos de aguas naturales, lo cual, originó un mayor desembarque de pescado para consumo humano directo.

UCAYALI: Crecimiento de la producción agropecuaria

(Var.% real respecto a similar mes del año anterior)

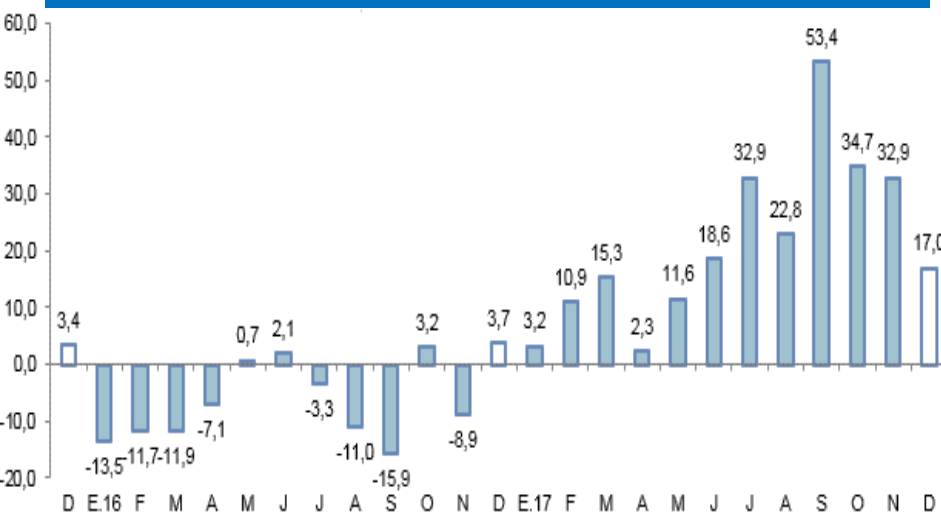

Fuente: DRAU y MINAGRI.
Elaboración: BCRP, Sucursal Iquitos. Departamento de Estudios Económicos.

UCAYALI: Crecimiento de Gas Natural

(Var.% real respecto a similar mes del año anterior)

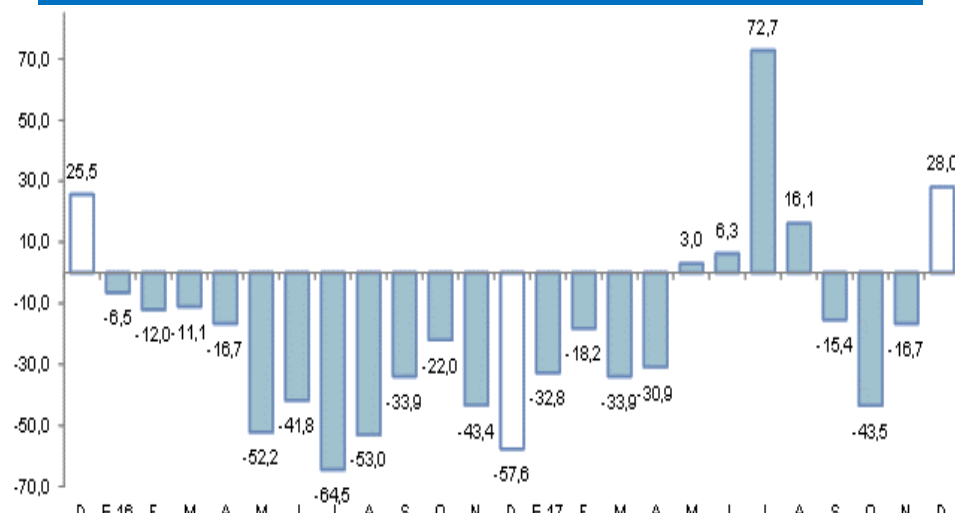

Fuente: Perupetro S.A.
Elaboración: BCRP, Sucursal Iquitos. Departamento de Estudios Económicos.

En diciembre, avanzaron créditos de consumo, crédito hipotecario, número de arribos de turistas a establecimientos de hospedaje, manufactura y crédito total; pero disminuyó la inversión pública y el empleo en empresas privadas formales de 10 y más trabajadores en Pucallpa.

- La **manufactura** creció 4,9 por ciento interanual en diciembre, inducida por el resultado positivo de la industria no primaria.
- Los **arribos de turistas a los establecimientos de hospedaje** avanzó 6,3 por ciento, impulsado por el dinamismo del turismo interno y receptivo.
- El **empleo** en empresas privadas formales de 10 y más trabajadores en Pucallpa disminuyó en 8,5 por ciento interanual en diciembre, debido al menor requerimiento de trabajadores en todas las cinco ramas de actividad, en particular primaria y manufactura.
- El **crédito total** se incrementó 4,8 por ciento interanual en diciembre, a S/ 1 609 millones; asimismo, los créditos de consumo e hipotecario crecieron en 13,4 por ciento y 6,5 por ciento interanual, respectivamente; y el tipo empresas se recuperó en 0,2 por ciento interanual.
- La **inversión pública** cayó 20,2 por ciento interanual, debido a la menor ejecución de obras del gobierno nacional y regional.

UCAYALI: Otros indicadores de actividad económica

(Variación % respecto a similar mes del año anterior)

	Ago.16	Set.16	Oct.16	Nov.16	Dic.16	Dic.17
Producción industrial 1/	↑ 17,9	↑ 18,7	↑ 6,1	↑ 12,1	↑ 9,9	↑ 4,9
Arribos a los establecimientos de hospedaje	↓ -15,9	↓ -24,8	↓ -15,5	↓ -3,8	↓ -4,7	↑ 6,3
Empleo formal urbano 2/	↓ -8,0	↓ -10,3	↓ -8,3	↓ -8,1	↓ -8,6	↓ -8,5
Crédito total	↑ 7,1	↑ 6,2	↑ 4,4	↑ 4,8	↑ 4,2	↑ 4,8
Créditos de consumo	↑ 21,0	↑ 14,2	↑ 15,3	↑ 14,3	↑ 13,8	↑ 13,4
Crédito hipotecario	↑ 10,9	↑ 13,9	↑ 13,9	↑ 6,9	↑ 7,0	↑ 6,5
Inversión pública 1/	↓ -21,1	↓ -22,2	↑ 10,9	↑ 11,1	↓ -20,6	↓ -20,2

1/ En términos reales.

2/ En empresas de 10 a más trabajadores situadas en la ciudad de Pucallpa.

Fuentes: SBS y AFP, MTPE, MEF, DIRCETUR y DIREPRO.

Elaboración: BCRP, Sucursal Iquitos. Departamento de Estudios Económicos.

Algunos hechos importantes suscitados en diciembre de 2017:

- La empresa concesionaria Aeropuertos del Perú (ADP) adjudicó a Network Leading Group Holding (NLG) la implementación y operación de las cafeterías y markes de los terminales aéreos de Chiclayo, Piura, Cajamarca, Iquitos, Pucallpa, Tarapoto Tumbes, Talara y Pisco, con lo cual, se confirma la salida de los locales Altomayo en el norte. NLG implementará 15 markes y 10 cafeterías en los aeropuertos mencionados. En el primer trimestre trabajará en los aeropuertos del norte, y en el segundo trimestre lo hará en los aeropuertos del oriente.
- Petróleos de la Selva (ex Maple) cerró definitivamente sus operaciones de refinación en Pucallpa, debido a sus dificultades para adquirir petróleo crudo. La empresa indicó que, desde hace 45 días operaron con inventarios bajos de crudo, proveniente de sus lotes (31-B/D y 31-E), que les alcanzó hasta inicios de diciembre; desde esta fecha, la refinería paró. Sin embargo, la empresa continuará con sus actividades comerciales, haciendo uso de la capacidad instalada de la refinería para almacenar productos traídos de la costa. Asimismo, refirió que sus lotes operados son muy antiguos y producen 130 barriles por día, que considera insuficientes para operar una refinería de 3 500 bpd. Por ello, Petróleos de la Selva, anteriormente estuvo abasteciéndose de los campos de cercanos de Aguaytía (31-C) y Cepsa (lote 131); pero ahora Cepsa le vende el petróleo a Petroperú.

La actividad agropecuaria registró un crecimiento de 17,0 por ciento interanual en diciembre.

UCAYALI: Producción de principales productos agropecuarios ^{1/}
(Toneladas)

Sub-sectores	Estructura Porcentual 2015 ^{2/}	Diciembre				Enero - Diciembre			
		2016	2017	Var. %	Contribución ^{3/}	2016	2017	Var. %	Contribución ^{3/}
AGRÍCOLA	79,0	130 216	131 000	21,9	18,3	130 920	150 339	16,5	13,9
Orientado a la industria	26,4	20 272	20 533	49,1	15,9	20 541	20 131	28,3	8,6
Caña de azúcar	0,3	1 622	1 025	-36,8	-0,1	17 962	12 743	-29,1	-0,1
Palma aceitera	12,7	24 005	24 811	3,4	0,7	223 246	252 617	13,2	2,1
Maíz amarillo duro	4,0	2 528	3 007	18,9	0,8	25 790	33 230	28,8	1,1
Cacao	9,4	602	1 690	180,7	14,5	8 623	13 244	53,6	5,4
Orientado al mercado interno	52,6	51 039	53 175	4,6	2,4	52 390	59 203	9,9	5,3
Arroz cáscara	4,7	2 339	3 538	51,3	2,6	26 934	66 198	145,8	7,4
Yuca	10,0	6 814	6 355	-6,7	-0,4	120 759	85 093	-29,5	-2,8
Plátano	20,2	26 007	24 841	-4,5	-1,0	262 368	260 954	-0,5	-0,1
Naranja	0,8	637	830	30,3	0,2	8 141	8 372	2,8	0,0
Papaya	2,9	4 191	4 378	4,5	0,1	45 033	49 365	9,6	0,3
Otros	14,0	11 531	13 533	6,7	0,8	111 064	122 703	3,2	0,5
PECUARIO	21,0	2 201	2 003	-7,8	-1,3	21 011	20 067	9,0	1,4
Carne de aves ^{4/}	15,2	949	878	-7,5	-0,7	10 407	12 043	15,7	1,4
Carne de porcino ^{4/}	0,9	113	116	2,7	0,0	1 235	874	-29,2	-0,3
Carne de vacuno ^{4/}	1,2	154	184	19,5	0,3	1 775	1 968	10,9	0,2
Huevos	2,7	388	312	-19,6	-0,6	3 947	4 177	5,8	0,2
Leche	0,9	665	544	-18,2	-0,3	7 340	6 999	-4,6	-0,1
SECTOR AGROPECUARIO	100,0			17,0	17,0			15,3	15,3

1/ Cifras preliminares.

2/ A precios de 2007.

3/ En base a la estructura porcentual de similar periodo de 2016.

4/ Peso neto.

Fuente: DRAU y MINAGRI.

Elaboración: BCRP, Sucursal Iquitos. Departamento de Estudios Económicos.

- La **producción agrícola** creció 21,9 por ciento interanual en diciembre, debido a la mayor producción de cacao, arroz cáscara, maíz amarillo y palma aceitera; los casos de arroz y maíz amarillo se explicaron por las mayores áreas cosechadas y mejores rendimientos.
- En el periodo enero-diciembre, el sector agrícola acumuló un crecimiento de 16,5 por ciento, debido a mayor producción de arroz, cacao, palma y maíz amarillo duro.
- La **producción pecuaria** registró una disminución de 7,8 por ciento interanual en diciembre, explicada por la caída de la producción de carne de aves, huevos y leche.
- En el periodo enero-diciembre, el sub-sector acumuló un crecimiento de 9,0 por ciento interanual, explicado por la mayor producción de carne (aves y vacuno) y huevos.

El sector pesca avanzó en 39,4 por ciento interanual en diciembre.

UCAYALI: Producción pesquera

(En toneladas métricas)

	Diciembre		Var. %	Enero - Diciembre		Var. %
	2016	2017		2016	2017	
Consumo Humano	252	357	41,7	3 927	5 459	39,0
Fresco	212	237	11,8	2 920	3 588	22,9
Bagre	6	16	166,7	361	828	129,3
Ractacara	8	8	0,0	68	61	-10,3
Boquichico	26	24	-7,7	1 024	1 037	1,3
Palometa	3	2	-33,3	110	145	31,8
Chiu Chiu	19	24	26,3	132	136	3,0
Sardina	12	16	33,3	175	189	8,0
Otras especies	138	147	6,5	1 050	1 192	13,5
Seco salado	40	120	200,0	1 007	1 871	85,8
SECTOR PESCA 1/			39,4			37,9

1/ A precios de 2007. Cifras preliminares.

Fuente: DIREPRO.

Elaboración: BCRP, Sucursal Iquitos. Departamento de Estudios Económicos.

- Explicado por la abundancia de peces bagre, sardina, chiu chiu, maparate, mota y otras especies de peces en los ríos y lagunas amazónicas, lo cual originó un mayor desembarque de pescado para consumo humano directo, tanto en estado fresco como en seco salado.

- En el periodo enero-diciembre, el sector pesca avanzó en 37,9 por ciento interanual, inducido por la abundancia de peces en los ríos, con lo cual, se registró un mayor desembarque de pescado para consumo humano directo en fresco y seco salado.

La producción fiscalizada de hidrocarburos creció en 8,2 por ciento interanual en diciembre.

UCAYALI: Producción de Hidrocarburos ^{1/}

(Var. % real respecto al mismo periodo del año anterior)

Hidrocarburos	Estructura		Diciembre				Enero - Diciembre			
	Porcentual									
	2015 2/	2016	2017	Var. %	Contribución 3/	2016	2017	Var. %	Contribución 3/	
Líquidos de GN (miles barriles)	31,3	25	32	28,0	5,4	471	408	-13,4	-4,0	
Petróleo (miles de barriles)	58,2	92	92	0,0	0,0	822	1086	32,1	18,9	
Gas natural (millones de pies cúbicos)	10,5	2	95	4 650	2,8	4 598	1 585	-65,5	-7,5	
SECTOR MINERÍA 2/	100,0			8,2	8,2			7,5	7,5	

1/ Cifras preliminares.

2/ A precios de 2007.

3/ En base a la estructura porcentual de similar periodo de 2016.

Fuente: Perúpetro S.A.

Elaboración: BCRP, Sucursal Iquitos. Departamento de Estudios Económicos.

- La producción fiscalizada de hidrocarburos creció en 8,2 por ciento interanual en diciembre, debido a la mayor producción de gas natural y líquidos de gas natural en el lote 31-C; en tanto la producción de petróleo crudo fue estable.
- En el periodo enero-diciembre de 2017, la producción fiscalizada de hidrocarburos avanzó en 7,5 por ciento, debido a la mayor producción de petróleo crudo en el lote 131, asociado a los mayores pedidos de la refinería de Iquitos.

UCAYALI: Crecimiento de la producción de LGN

(Var.% real respecto a similar mes del año anterior)

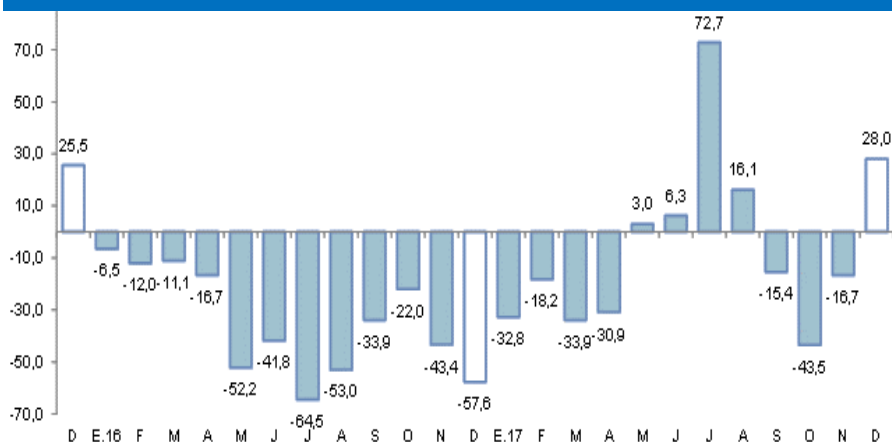

Fuente: Perúpetro S.A.

Elaboración: BCRP, Sucursal Iquitos. Departamento de Estudios Económicos.

UCAYALI: Crecimiento de la producción de gas natural

(Var.% real respecto a similar mes del año anterior)

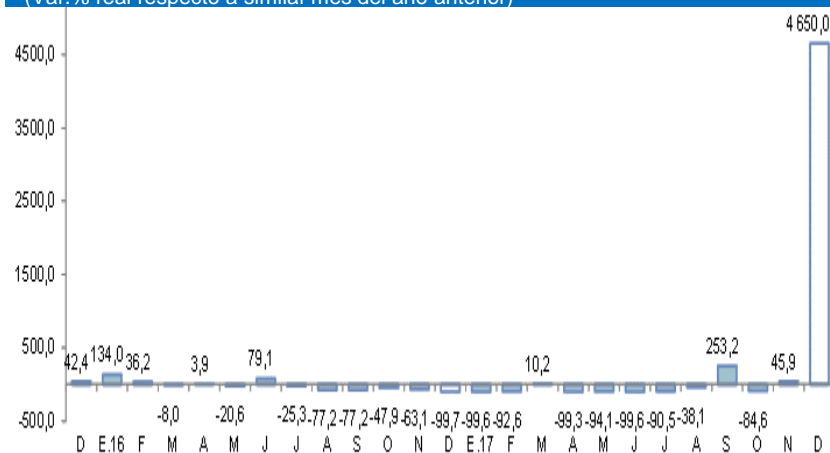

Fuente: Perúpetro S.A.

Elaboración: BCRP, Sucursal Iquitos. Departamento de Estudios Económicos.

La manufactura registró un crecimiento de 4,9 por ciento interanual en diciembre.

UCAYALI: Producción manufacturera ^{1/}

(Variación % real respecto al mismo periodo del año anterior)

Ramas de actividad	Estructura Porcentual 2015 ^{2/}	Diciembre		Enero - Diciembre	
		Var. %	Contribución ^{3/}	Var. %	Contribución ^{3/}
MANUFACTURA PRIMARIA	17,5	-49,2	-5,8	-1,1	-0,1
Refinación de petróleo	17,5	-49,2	-5,8	-1,1	-0,1
MANUFACTURA NO PRIMARIA	82,5	12,1	10,7	6,1	5,4
Bebidas malteadas	68,1	0,4	0,3	1,8	1,3
Bebidas gaseosas	3,1	-6,5	-0,2	-9,3	-0,3
Madera aserrada	6,1	138,5	11,4	106,3	3,2
Triplay	2,5	-6,0	-0,2	-9,8	-0,3
Calaminas, barillas lisas y corrugadas	2,6	-87,9	-0,6	-85,4	-1,2
Clavos para madera	0,1	-	-	-	-
SECTOR MANUFACTURA	100,0	4,9	4,9	5,2	5,2

1/ Cifras preliminares.

2/ A precios de 2007.

3/ En base a la estructura porcentual de similar periodo de 2016.

Fuente: DIREPRO y Empresas.

Elaboración: BCRP, Sucursal Iquitos. Departamento de Estudios Económicos.

- La **industria primaria** disminuyó en 49,2 por ciento interanual en diciembre, inducida por la menor producción de refinados de petróleo, ante la menor disponibilidad de materia prima; con ello, en el periodo enero-diciembre acumuló una contracción 1,1 por ciento interanual.
- La **industria no primaria** creció en 12,1 por ciento interanual en diciembre, debido a la mayor producción de madera aserrada y bebidas malteadas; con ello, en el periodo enero-diciembre de 2017, la industria no primaria acumuló un crecimiento de 6,1 por ciento interanual.

UCAYALI: Crecimiento de la manufactura no primaria

(Variación % real respecto al mismo mes del año anterior)

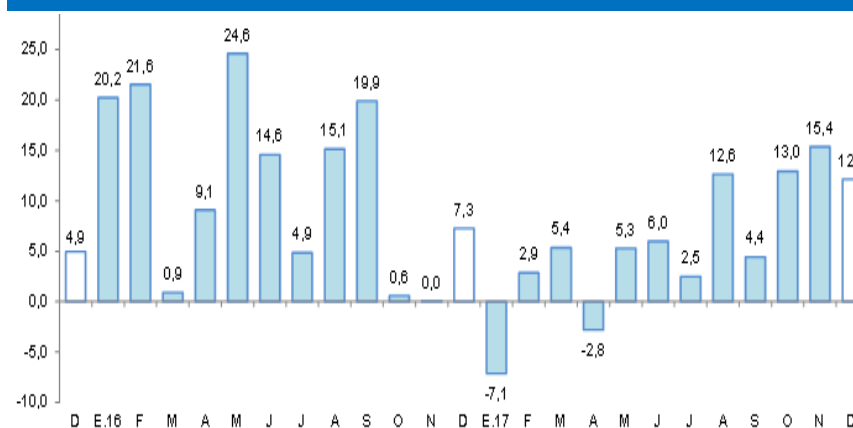

Fuente: DIREPRO y Empresas.

Elaboración: BCRP, Sucursal Iquitos. Departamento de Estudios Económicos.

El empleo en empresas privadas formales de 10 y más trabajadores en Pucallpa registró una disminución de 8,6 por ciento interanual en noviembre.

Ciudad de Pucallpa: Índice mensual de empleo en empresas privadas formales de 10 a más trabajadores (Octubre 2010 = 100) ^{1/}

Rama de Actividad	Noviembre			Enero - Noviembre		
	2016	2017	Var. %	2016	2017	Var. %
Primaria ^{2/}	47,3	39,8	-15,7	50,6	43,0	-15,1
Manufactura	83,0	73,4	-11,6	83,5	74,3	-11,1
Comercio	95,9	92,4	-3,6	97,6	92,6	-5,1
Transporte y Comunicaciones	121,4	113,3	-6,6	123,7	117,2	-5,2
Servicios ^{3/}	92,0	84,3	-8,4	81,6	79,5	-2,6
Total	86,4	79,0	-8,6	85,0	78,7	-7,4

Nota: La información corresponde al primer día de cada mes.

^{1/} Cifras preliminares.

^{2/} Conformada por las subramas agricultura, pesca e hidrocarburos.

^{3/} Conformada por las subramas servicios prestados a empresas, restaurantes y hoteles, establecimientos financieros, enseñanza, servicios sociales y comunales; y electricidad, gas y agua.

Fuente: MTPE – Encuesta Nacional de Variación Mensual del Empleo (ENVME).

- Explicada por el menor requerimiento de personal en todas las cinco ramas de actividad económica explicativas, en particular primaria (-15,7 por ciento) y manufactura (-11,6 por ciento).
- En el periodo enero-noviembre el empleo acumuló, en promedio, una disminución de 7,4 por ciento interanual, explicada por el menor requerimiento de trabajadores en las cinco ramas de actividad económica, en particular primaria (-15,1 por ciento) y manufactura (-11,1 por ciento).

Ciudad de Pucallpa: Crecimiento del empleo formal urbano (Var.% respecto a similar mes del año anterior)

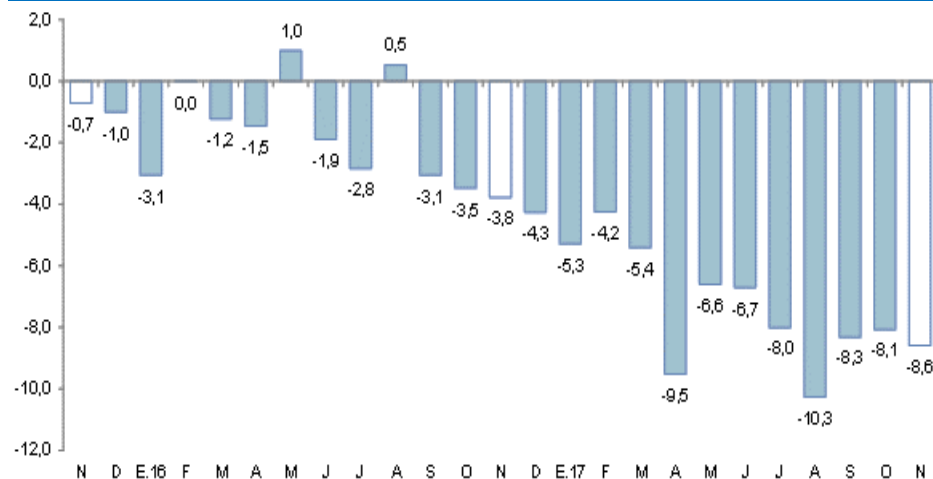

Fuente: MTPE – Encuesta Nacional de Variación Mensual del Empleo (ENVME).

El crédito se incrementó en 4,8 por ciento interanual en diciembre.

UCAYALI: Crédito

(Saldos a fin de periodo en millones de soles)

	Estructura %	Diciembre		Var.% Nominal Dic-17 / Dic-16
		Dic-17	2016	
Banco de la Nación	6,5	83	104	25,1
Agrobanco	1,8	38	29	-22,0
Banca Múltiple	66,9	1 057	1 076	1,9
Instituciones No Bancarias	24,8	358	399	11,6
Financieras	7,8	123	126	2,8
Cajas Municipales	16,1	225	259	15,4
Cajas Rurales	0,3	0	5	-
Edpymes	0,5	10	8	-17,7
Arrendamiento Financiero	0,0	0	0	-
TOTAL	100,0	1 535	1 609	4,8
Empresas	58,5	939	941	0,2
Personas	41,5	596	668	12,2
Consumo	34,7	492	558	13,4
Hipotecario	6,9	104	110	6,5
MN	94,4	1 429	1 519	6,3
ME	5,6	106	90	-14,7
ME (Mill. US\$)		32	28	-11,7

Fuente: SBS y AFP.

Elaboración: BCRP, Sucursal Iquitos. Departamento de Estudios Económicos.

La tasa de morosidad en noviembre de 2017 fue de 8,4 por ciento, mayor en 0,6 puntos porcentuales a la obtenida en similar mes del año anterior. La tasa de morosidad en las cajas municipales (6,6 por ciento) creció en 0,4 puntos porcentuales; asimismo, en la banca múltiple (9,8 por ciento) se incrementó en 0,7 puntos porcentuales interanual.

UCAYALI: Crecimiento del crédito

(Var.% respecto a similar mes del año anterior)

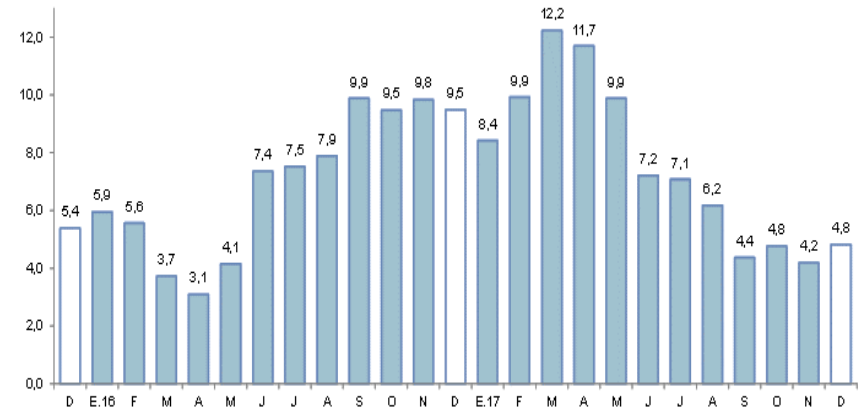

Fuente: SBS y AFP.

UCAYALI: Tasa de morosidad ^{1/}

(Porcentaje)

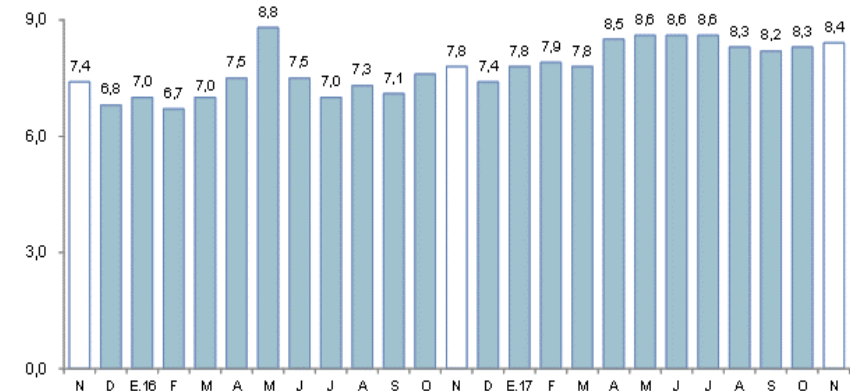

^{1/} preliminar, calculado en base a: (créditos vencidos + créditos en cobranza judicial) / colocaciones brutas.
Fuente: SBS y AFP.

Los depósitos crecieron en 2,9 por ciento interanual en diciembre.

UCAYALI: Depósitos

(Saldos a fin de periodo en millones de soles)

	Estructura % Dic-17	Diciembre		Var.% Nominal Dic-17 / Dic-16
		2016	2017	
Banco de la Nación	17,2	115	121	5,7
Banca Múltiple	71,5	495	504	1,9
Instituciones No Bancarias	11,3	75	80	5,5
Financieras	1,3	8	9	10,9
Cajas Municipales	10,0	67	70	4,7
Cajas Rurales	0,0	0	0	-
TOTAL	100,0	685	705	2,9
Vista	37,5	253	264	4,5
Ahorro	42,6	283	300	6,1
Aplazo	19,8	148	140	-5,8
MN	88,3	587	622	6,0
ME	11,7	98	82	-15,8
ME (Mill. US\$)		29	25	-12,9

Fuente: SBS y AFP

Elaboración: BCRP, Sucursal Iquitos. Departamento de Estudios Económicos.

UCAYALI: Crecimiento de los depósitos

(Var.% respecto a similar mes del año anterior)

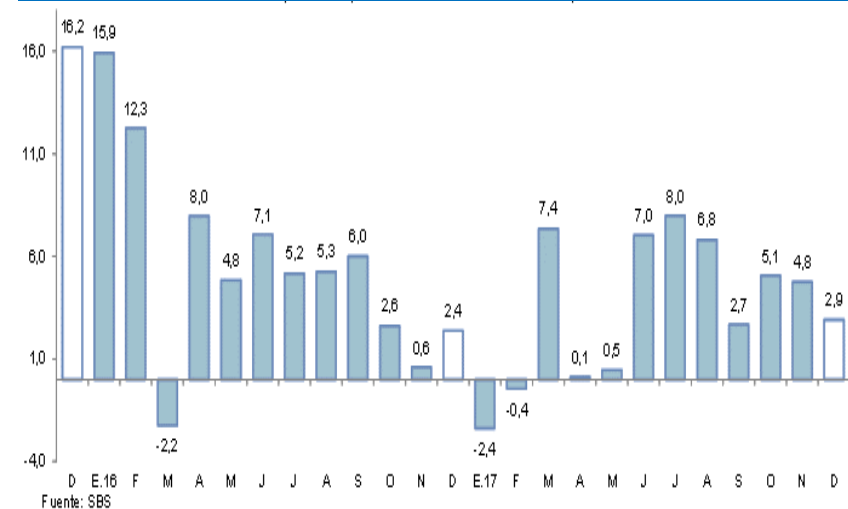

La inversión pública disminuyó en 20,2 por ciento interanual en diciembre.

UCAYALI: Inversión pública ^{1/2/}

(En millones de nuevos soles)

	Diciembre			Enero - Diciembre		
	2016	2017	Var. % real	2016	2017	Var. % real
Gobierno nacional	57,6	19,8	-66,0	378,2	329,1	-15,0
Gobierno regional	72,4	72,3	-1,5	237,3	284,1	16,6
Gobiernos locales	45,9	50,1	7,6	197,6	216,2	6,8
Total	176,0	142,3	-20,2	813,1	829,3	-0,5

1/ Información actualizada al 31 de enero de 2017.

2/ Comprende la adquisición de activos no financieros.

Fuente: MEF.

Elaboración: BCRP, Sucursal Iquitos. Departamento de Estudios Económicos.

UCAYALI: Crecimiento de la inversión pública

(Var. % real con respecto a similar mes del año anterior)

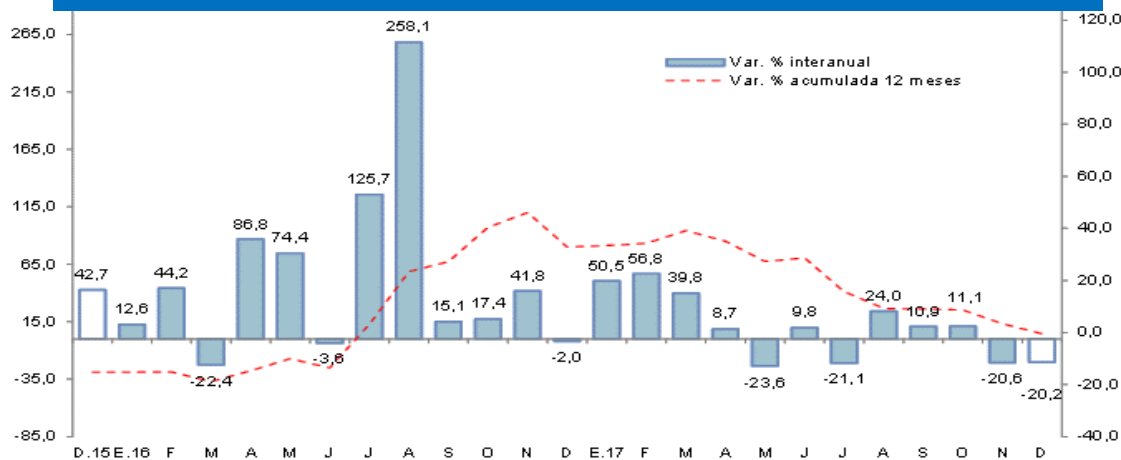

Fuente: MEF.

Elaboración: BCRP, Sucursal Iquitos. Departamento de Estudios Económicos.

- Debido a la menor ejecución de obras del gobierno nacional y regional; en el primero explicado por el menor devengado en pavimentación de carreteras nacionales y término de carreteras departamentales en meses previos; y en el gobierno regional, debido al menor devengado en obras de construcción de hospitales.
- En el periodo enero-diciembre, la inversión pública se contrajo en 0,5 por ciento interanual, explicada por la menor ejecución de obras del gobierno nacional (-15,0 por ciento interanual); mientras la inversión del gobierno regional y gobiernos locales acumuló crecimientos de 16,6 por ciento y 6,8 por ciento interanual, respectivamente.
- La inversión ejecutada en el periodo enero-diciembre representó el 84,2 por ciento del presupuesto institucional modificado; el gobierno nacional avanzó 97,2 por ciento; el gobierno regional el 88,0 por ciento; y los gobiernos locales el 66,8 por ciento.