



Ucayali: Síntesis de Actividad Económica - Octubre 2017 -

Departamento de Estudios Económicos
Sucursal Iquitos

Martes, 16 de enero de 2018

En octubre, crecieron los sectores agropecuario y pesca; mientras minería registró tasas negativas.

Actividad Primaria

- El **sector agropecuario** avanzó en 34,7 por ciento interanual en octubre, inducida por los resultados positivos de los sub-sectores agrícola y pecuario.
- El **sector minería** disminuyó en 15,7 por ciento interanual en octubre, debido a la menor producción de gas natural y líquidos de gas en lote 31-C.
- El **sector pesca** creció 2,9 por ciento interanual en octubre, impulsado por la abundancia de boquichico, bagre, palometa y sardina en los espejos de aguas naturales.

UCAYALI: Crecimiento de la producción agropecuaria (Var.% real respecto a similar mes del año anterior)

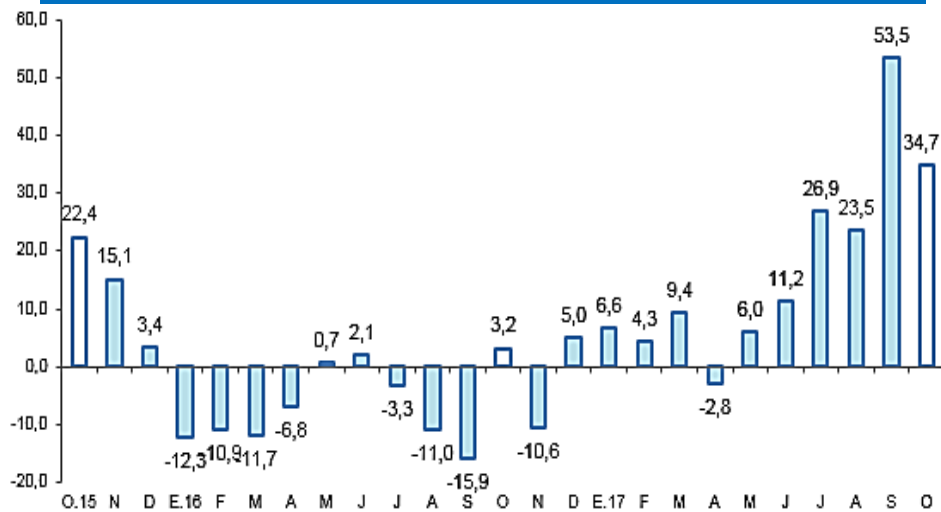

Fuente: DRAU y MINAGRI.
Elaboración: BCRP, Sucursal Iquitos. Departamento de Estudios Económicos.

UCAYALI: Crecimiento de Gas Natural (Var.% real respecto a similar mes del año anterior)

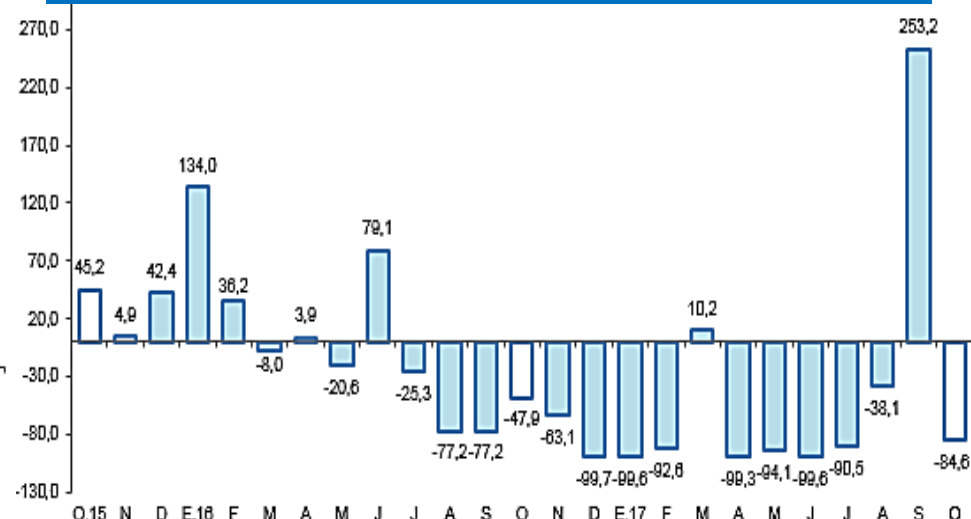

Fuente: Penpetro S.A.
Elaboración: BCRP, Sucursal Iquitos. Departamento de Estudios Económicos.

En octubre, avanzaron los créditos de consumo, manufactura, inversión pública, crédito hipotecario y crédito total; pero, disminuyó el empleo en empresas privadas formales de 10 y más trabajadores en Pucallpa y el número de arribos de turistas a establecimientos de hospedaje.

- La **manufactura** avanzó en 12,1 por ciento interanual en octubre, inducida por los resultados positivos de la industria primaria y no primaria.
- Los **arribos de turistas a los establecimientos de hospedaje** cayeron en 3,8 por ciento, debido al menor dinamismo del turismo interno.
- El **empleo** en empresas privadas formales de 10 y más trabajadores en Pucallpa disminuyó en 8,1 por ciento interanual en octubre, debido al menor requerimiento de trabajadores en todas las cinco ramas de actividad económica explicativas.
- El **crédito total** se incrementó en 4,8 por ciento interanual en octubre, a S/ 1 577 millones; asimismo, los créditos de consumo e hipotecario crecieron en 14,3 por ciento y 6,9 por ciento interanual,6 respectivamente.
- La **inversión pública** avanzó en 11,1 por ciento interanual en octubre, impulsada por la mayor ejecución de obras del gobierno nacional, regional y de los gobiernos locales.

UCAYALI: Otros indicadores de actividad económica

(Variación % respecto a similar mes del año anterior)

	May.17	Jun.17	Jul.17	Ago.17	Set.17	Oct.17
Producción industrial 1/	↑ 0,6	↑ 15,8	↑ 17,9	↑ 18,7	↑ 6,1	↑ 12,1
Arribos a los establecimientos de hospedaje	↓ -27,7	↑ 1,3	↓ -15,9	↓ -24,8	↓ -15,5	↓ -3,8
Empleo formal urbano 2/	↓ -6,6	↓ -6,7	↓ -8,0	↓ -10,3	↓ -8,3	↓ -8,1
Crédito total	↑ 9,9	↑ 7,2	↑ 7,1	↑ 6,2	↑ 4,4	↑ 4,8
Créditos de consumo	↑ 19,5	↑ 18,1	↑ 21,0	↑ 14,2	↑ 15,3	↑ 14,3
Crédito hipotecario	↑ 10,1	↑ 10,1	↑ 10,9	↑ 13,9	↑ 13,9	↑ 6,9
Inversión pública 1/	↓ -23,6	↑ 9,8	↓ -21,1	↓ -22,2	↑ 10,9	↑ 11,1

1/ En términos reales.

2/ En empresas de 10 a más trabajadores situadas en la ciudad de Pucallpa.

Fuentes: SBS y AFP, MTPE, MEF, DIRCETUR y DIREPRO.

Elaboración: BCRP, Sucursal Iquitos. Departamento de Estudios Económicos.

Algunos hechos importantes suscitados en octubre de 2017:

- El Servicio Forestal y de Fauna Silvestre (Serfor) declaró que se otorgaran en concesión dos millones de hectáreas forestales antes del cierre del año 2017; las regiones de Ucayali y Loreto están más próximas a concesionar sus hectáreas forestales, en el caso de Madre de Dios aún está en proceso índico Serfor.
- La empresa industria del Tulumayo S.A., subsidiaria de Palmas del Espino (Grupo Romero), presentó al ministerio de la Producción una solicitud de audiencia pública para dar a conocer la realización de un proyecto de planta de extracción de aceite crudo de palma y palmiste, a ubicarse en Ucayali, insumo para la industria de alimentos y de energía. La planta se ubicará en el kilómetro 46,5 de la carretera Federico Basadre, en el distrito de Campo Verde, en la provincia de Coronel Portillo, en Ucayali. Estos insumos se aplican para producir aceites comestibles (aceites líquidos y margarinas) y combustibles (biodiesel).

La actividad agropecuaria registró un crecimiento de 34,7 por ciento interanual en octubre.

UCAYALI: Producción de principales productos agropecuarios ^{1/} (Toneladas)

Sub-sectores	Estructura Porcentual 2015 ^{2/}	Octubre				Enero - Octubre			
		2016	2017	Var. %	Contribución ^{3/}	2016	2017	Var. %	Contribución ^{3/}
AGRÍCOLA	79,0	137 602	190 602	36,7	32,3	200 600	232 010	22,1	18,6
Orientado a la industria	26,4	303 333	371 326	25,1	9,5	222 270	233 009	38,9	11,7
Caña de azúcar	0,3	1 323	772	-41,6	-0,1	14 877	10 824	-27,2	-0,1
Palma aceitera	12,7	28 644	19 915	-30,5	-6,6	179 314	230 856	28,7	4,4
Maíz amarillo duro	4,0	4 825	9 479	96,5	7,5	21 116	27 532	30,4	1,2
Cacao	9,4	653	1 360	108,3	8,7	7 471	11 847	58,6	6,1
Orientado al mercado interno	52,6	117 267	139 064	45,4	22,8	122 902	136 209	12,8	7,0
Arroz cáscara	4,7	4 873	14 475	197,0	19,2	22 192	57 061	157,1	7,9
Yuca	10,0	8 342	8 078	-3,2	-0,2	108 952	73 224	-32,8	-3,3
Plátano	20,2	22 223	22 527	1,4	0,3	212 255	226 944	6,9	1,4
Naranja	0,8	246	136	-44,7	-0,1	7 183	7 227	0,6	0,0
Papaya	2,9	3 484	3 779	8,5	0,2	37 048	40 817	10,2	0,3
Otros	14,0	8 399	10 091	27,5	3,4	90 282	101 516	4,4	0,7
PECUARIO	21,0	91 027	124 031	20,4	2,4	200 310	222 000	11,3	1,8
Carne de aves ^{4/}	15,2	605	913	50,9	2,8	8 663	10 261	18,4	1,7
Carne de porcino ^{4/}	0,9	102	97	-4,9	0,0	1 024	817	-20,2	-0,2
Carne de vacuno ^{4/}	1,2	147	156	6,1	0,1	1 478	1 540	4,2	0,1
Huevos	2,7	371	326	-12,1	-0,3	3 206	3 521	9,8	0,3
Leche	0,9	651	591	-9,2	-0,1	6 034	5 846	-3,1	0,0
SECTOR AGROPECUARIO	100,0			34,7	34,7			20,4	20,4

1/ Cifras preliminares.

2/ A precios de 2007.

3/ En base a la estructura porcentual de similar periodo de 2016.

4/ Peso neto.

Fuente: DRAU y MINAGRI.

Elaboración: BCRP, Sucursal Iquitos. Departamento de Estudios Económicos.

- La **producción agrícola** creció en 36,7 por ciento interanual en octubre, debido a la mayor producción de arroz cáscara, cacao y maíz amarillo duro; en los casos de arroz y maíz se explicó por mayores áreas cosechadas y mejores rendimientos; y en cacao por más plantaciones en producción.
- En el periodo enero-octubre, el sector agrícola acumuló un crecimiento de 22,1 por ciento, explicado por la mayor producción de arroz cáscara, cacao y maíz amarillo duro.
- La **producción pecuaria** avanzó 20,4 por ciento interanual en octubre, inducido por la mayor producción de carne (aves y vacuno).
- En el periodo enero-octubre acumuló un crecimiento de 11,3 por ciento, explicado por la producción de carne (aves y vacuno) y huevos.

El sector pesca registró un crecimiento de 2,9 por ciento interanual en octubre.

UCAYALI: Producción pesquera

(En toneladas métricas)

	Octubre		Var. %	Enero - Octubre		Var. %
	2016	2017		2016	2017	
Consumo Humano	395	407	3,0	3 305	4 379	32,5
Fresco	275	278	1,1	2 536	2 826	11,4
Bagre	59	100	69,5	339	785	131,6
Ractacara	21	0	-100,0	49	20	-59,2
Boquichico	29	57	96,6	980	784	-20,0
Palometa	8	20	150,0	106	136	28,3
Chiu Chiu	26	5	-80,8	89	88	-1,1
Sardina	19	22	15,8	147	150	2,0
Otras especies	113	74	-34,5	826	863	4,5
Seco-salado	120	129	7,5	769	1 553	102,0
SECTOR PESCA 1/			2,9			31,0

1/ A precios de 2007. Cifras preliminares.

Fuente: DIREPRO.

Elaboración: BCRP, Sucursal Iquitos. Departamento de Estudios Económicos.

- Debido a la abundancia de bagre, boquichico, palometa y sardina en los espejos de aguas naturales (ríos y lagunas amazónicas), lo cual originó un mayor desembarque de pescado para consumo humano directo en los estados fresco y seco salado.
- En el periodo enero-octubre, el sector pesca acumuló un crecimiento de 31,0 por ciento interanual, inducido por la abundancia de peces en los ríos, con lo cual, se registró un mayor desembarque de pescado para consumo humano en fresco y seco salado.

La producción fiscalizada de hidrocarburos disminuyó en 15,7 por ciento interanual en octubre.

UCAYALI: Producción de Hidrocarburos ^{1/}

(Var. % real respecto al mismo periodo del año anterior)

Hidrocarburos	Estructura		Octubre				Enero -Octubre			
	Porcentual		2017	Var. %	Contribución 3/	2016	2017	Var. %	Contribución 3/	
	2015 2/	2016								
Líquidos de GN (miles barriles)	31,3	46	26	-43,5	-12,1	416	351	-15,6	-4,9	
Petróleo (miles de barriles)	58,2	94	98	4,3	2,8	638	902	41,4	22,9	
Gas natural (millones de pies cúbicos)	10,5	318	49	-84,6	-6,4	4415	1226	-72,2	-9,5	
SECTOR MINERÍA 2/	100,0			-15,7	-15,7			8,4	8,4	

1/ Cifras preliminares.

2/ A precios de 2007.

3/ En base a la estructura porcentual de similar periodo de 2016.

Fuente: Perupetro S.A.

Elaboración: BCRP, Sucursal Iquitos. Departamento de Estudios Económicos.

- La producción fiscalizada de hidrocarburos disminuyó en 15,7 por ciento interanual en octubre, debido a la menor producción de líquidos de gas natural y gas natural en el lote 31-C; mientras, la producción de petróleo crudo en el lote 131 aumentó en 4,3 por ciento.
- En el periodo enero-octubre de 2017, la producción fiscalizada de hidrocarburos avanzó en 8,4 por ciento, debido a la mayor producción de petróleo crudo en el lote 131, asociado a los mayores pedidos de la refinera de Iquitos.

UCAYALI: Crecimiento de la producción de LGN

(Var. % real respecto a similar mes del año anterior)

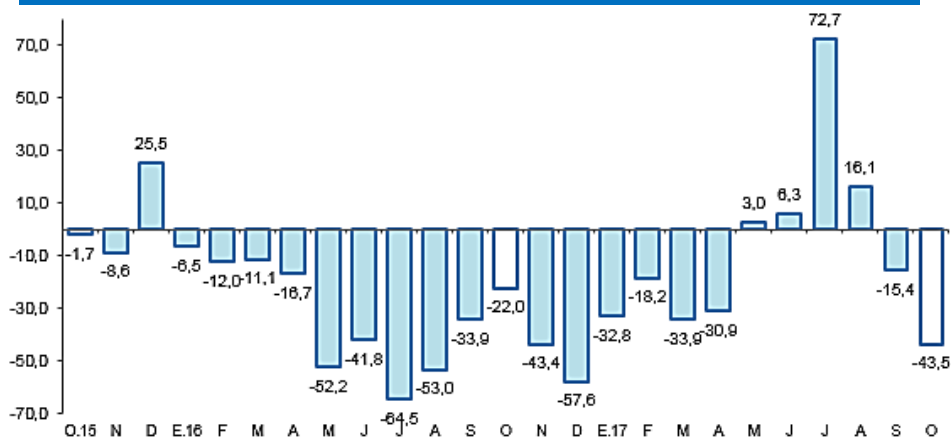

Fuente: Perupetro S.A.

Elaboración: BCRP, Sucursal Iquitos. Departamento de Estudios Económicos.

UCAYALI: Crecimiento de la producción de gas natural

(Var. % real respecto a similar mes del año anterior)

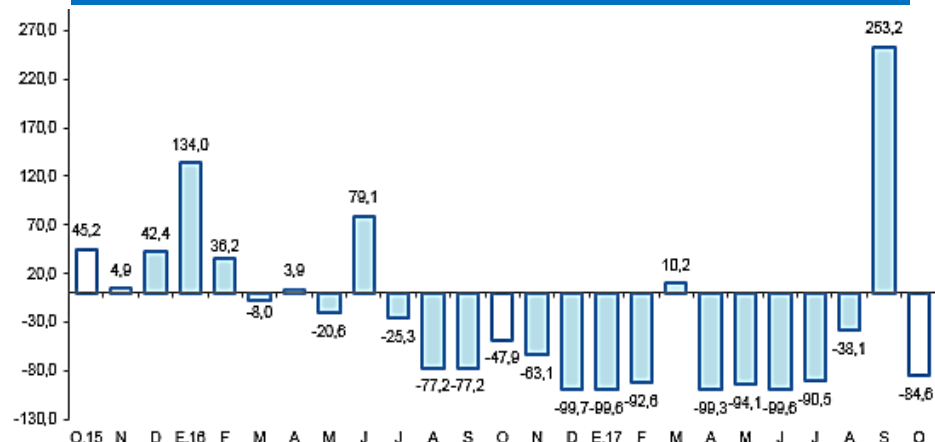

Fuente: Perupetro S.A.

Elaboración: BCRP, Sucursal Iquitos. Departamento de Estudios Económicos.

La manufactura registró un crecimiento de 12,1 por ciento interanual en octubre.

UCAYALI: Producción manufacturera ^{1/}

(Variación % real respecto al mismo periodo del año anterior)

Ramas de actividad	Estructura Porcentual 2015 ^{2/}	Octubre		Enero-Octubre	
		Var. %	Contribución ^{3/}	Var. %	Contribución ^{3/}
MANUFACTURA PRIMARIA	17,5	6,1	0,8	12,5	1,6
Refinación de petróleo	17,5	6,1	0,8	12,5	1,6
MANUFACTURA NO PRIMARIA	82,5	13,0	11,3	4,5	3,9
Bebidas malteadas	68,1	2,7	2,0	1,5	1,1
Bebidas gaseosas	3,1	-12,7	-0,4	-10,0	-0,3
Madera aserrada	6,1	306,0	12,5	86,2	1,9
Triplay	2,5	-22,1	-0,9	-8,6	-0,3
Calaminas, barillas lisas y corrugadas	2,6	-95,2	-1,9	-85,1	-1,2
Clavos para madera	0,1	-	-	-	-
SECTOR MANUFACTURA	100,0	12,1	12,1	5,5	5,5

^{1/} Cifras preliminares.

^{2/} A precios de 2007.

^{3/} En base a la estructura porcentual de similar periodo de 2016.

Fuente: DIREPRO y Empresas.

Elaboración: BCRP, Sucursal Iquitos. Departamento de Estudios Económicos.

- La **industria primaria** creció en 6,1 por ciento interanual en octubre, inducida por la mayor producción de refinados de petróleo crudo, ante la disponibilidad de materia prima; con ello, en el periodo enero-octubre acumuló un crecimiento de 12,5 por ciento interanual.
- La **industria no primaria** creció 13,0 por ciento interanual, debido a la mayor producción de madera aserrada y cerveza; con ello, en el periodo enero-octubre de 2017, la industria no primaria acumuló un crecimiento de 4,5 por ciento interanual.

UCAYALI: Crecimiento de la manufactura no primaria

(Variación % real respecto al mismo mes del año anterior)

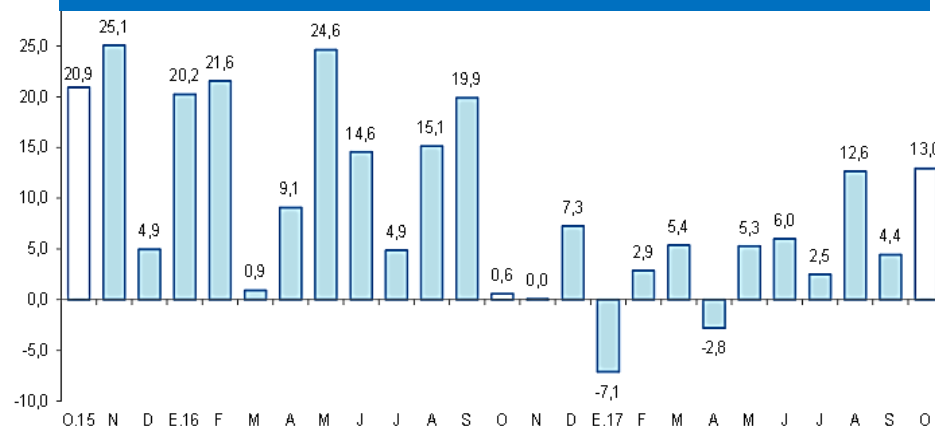

Fuente: DIREPRO y Empresas.

Elaboración: BCRP, Sucursal Iquitos. Departamento de Estudios Económicos.

El empleo en empresas privadas formales de 10 y más trabajadores en Pucallpa disminuyó en 8,1 por ciento interanual en octubre.

Ciudad de Pucallpa: Índice mensual de empleo en empresas privadas formales de 10 a más trabajadores (Octubre 2010 = 100) ^{1/}

Rama de Actividad	Octubre			Enero - Octubre		
	2016	2017	Var. %	2016	2017	Var. %
Primaria ^{2/}	46,1	39,5	-14,3	51,0	43,3	-15,1
Manufactura	81,9	72,1	-11,9	83,5	74,3	-11,0
Comercio	96,2	91,4	-5,0	97,7	92,6	-5,3
Transporte y Comunicaciones	119,9	114,0	-4,9	124,0	117,6	-5,1
Servicios ^{3/}	90,0	84,8	-5,7	80,6	79,0	-1,9
Total	85,4	78,5	-8,1	84,9	78,7	-7,3

Nota: La información corresponde al primer día de cada mes.

^{1/} Cifras preliminares.

^{2/} Conformada por las subramas agricultura, pesca e hidrocarburos.

^{3/} Conformada por las subramas servicios prestados a empresas, restaurantes y hoteles, establecimientos financieros, enseñanza, servicios sociales y comunales; y electricidad, gas y agua.

Fuente: MTPE – Encuesta Nacional de Variación Mensual del Empleo (ENVME).

- Debido al menor requerimiento de puestos de trabajo personal en las cinco ramas de actividad económica, en particular primaria (-14,3 por ciento) y manufactura (-11,9 por ciento).
- En el periodo enero-octubre el empleo acumuló, en promedio, una disminución de 7,3 por ciento interanual, explicada por el menor requerimiento de trabajadores en las cinco ramas de actividad económica, en particular primaria (-15,1 por ciento) y manufactura (-11,0 por ciento).

Ciudad de Pucallpa: Crecimiento del empleo formal urbano (Var.% respecto a similar mes del año anterior)

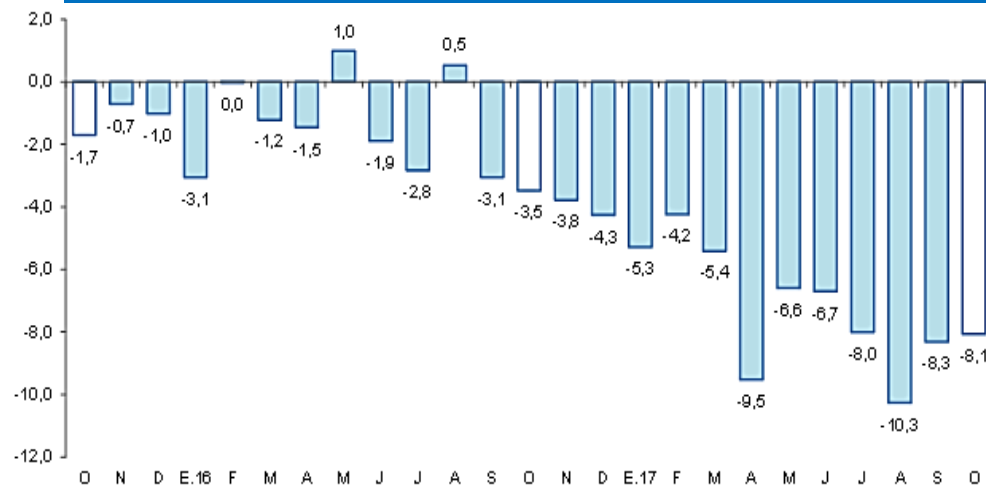

Fuente: MTPE – Encuesta Nacional de Variación Mensual del Empleo (ENVME).

El crédito se incrementó en 4,8 por ciento interanual en octubre.

UCAYALI: Crédito

(Saldo a fin de periodo en millones de soles)

	Estructura %	Octubre		Var. % Nominal Oct-17 / Oct-16
		2016	2017	
	Oct-17			
Banco de la Nación	6,5	81	102	25,8
Agrobanco	1,9	37	30	-17,8
Banca Múltiple	67,1	1 045	1 059	1,3
Instituciones No Bancarias	24,5	342	386	13,0
Financieras	7,6	118	121	2,1
Cajas Municipales	16,1	214	253	18,2
Cajas Rurales	0,3	0	5	-
Edpymes	0,5	10	8	-20,8
Arrendamiento Financiero	0,0	0	0	-
TOTAL	100,0	1 505	1 577	4,8
Empresas	58,4	924	921	-0,4
Personas	41,6	581	656	13,0
Consumo	34,7	479	547	14,3
Hipotecario	6,9	102	109	6,9
MN	94,7	1 396	1 493	6,9
ME	5,3	109	84	-22,9
ME (Mill. US\$)		32	26	-20,2

Fuente: SBS y AFP.

Elaboración: BCRP, Sucursal Iquitos, Departamento de Estudios Económicos.

La tasa de morosidad en octubre de 2017 fue de 8,3 por ciento, mayor en 0,7 puntos porcentuales frente a similar mes del año anterior. La tasa de morosidad de las cajas municipales (6,3 por ciento) creció en 0,6 puntos porcentuales; asimismo, en la banca múltiple (9,7 por ciento) se incrementó 0,8 puntos porcentuales.

UCAYALI: Crecimiento del crédito

(Var. % respecto a similar mes del año anterior)

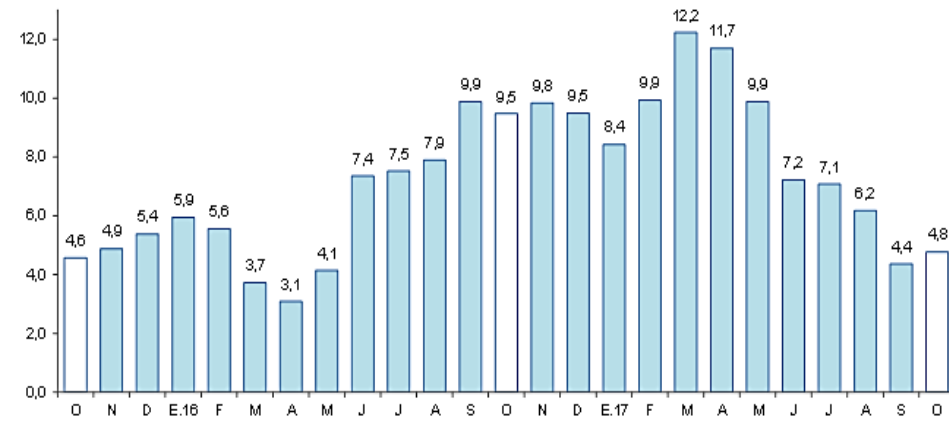

Fuente: SBS y AFP.

UCAYALI: Tasa de morosidad ^{1/}

(Porcentaje)

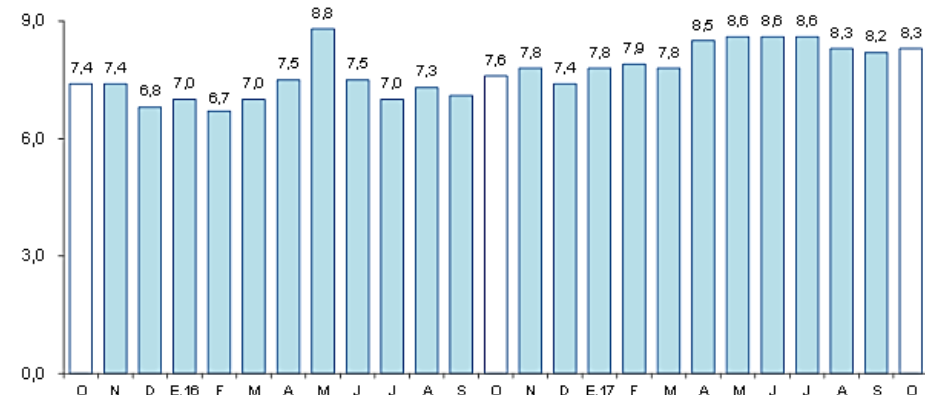

^{1/} preliminar, calculado en base a: (créditos vencidos + créditos en cobranza judicial) / colocaciones brutas.
Fuente: SBS y AFP.

Los depósitos crecieron en 5,1 por ciento interanual en octubre, a S/ 689 millones.

UCAYALI: Depósitos

(Saldo a fin de periodo en millones de soles)

	Estructura % Oct-17	Octubre		Var.% Nominal Oct-17 / Oct-16
		2016	2017	
Banco de la Nación	17,2	112	118	6,0
Banca Múltiple	71,3	474	491	3,7
Instituciones No Bancarias	11,5	70	79	13,3
Financieras	1,4	8	10	23,9
Cajas Municipales	10,1	62	70	11,9
Cajas Rurales	0,0	0	0	-
TOTAL	100,0	655	689	5,1
Vista	40,5	250	279	11,7
Ahorro	39,7	264	274	3,6
A plazo	19,8	142	136	-3,9
MN	87,5	544	603	10,7
ME	12,5	111	86	-22,5
ME (Mill. US\$)		33	27	-19,8

Fuente: SBS y AFP.

Elaboración: BCRP, Sucursal Iquitos. Departamento de Estudios Económicos.

UCAYALI: Crecimiento de los depósitos

(Var.% respecto a similar mes del año anterior)

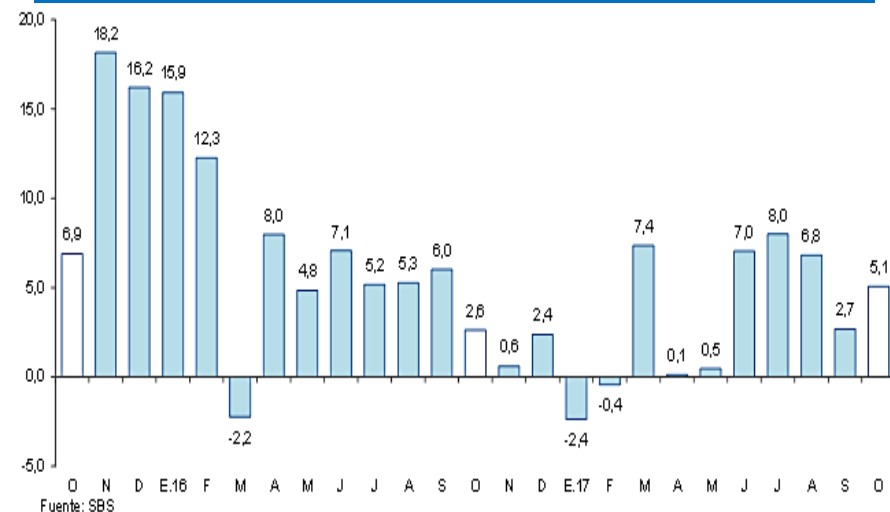

La inversión pública creció en 11,1 por ciento interanual en octubre.

UCAYALI: Inversión pública ^{1/2/}

(En millones de nuevos soles)

	Octubre			Enero - Octubre		
	2016	2017	Var. % real	2016	2017	Var. % real
Gobierno nacional	27,7	30,6	8,5	272,5	284,3	1,5
Gobierno regional	18,2	19,6	5,6	160,0	151,3	-8,3
Gobiernos locales	14,3	17,9	23,0	122,7	145,4	14,9
Total	60,1	68,1	11,1	555,2	581,0	1,6

1/ Información actualizada al 30 de noviembre de 2017.

2/ Comprende la adquisición de activos no financieros.

Fuente: MEF.

Elaboración: BCRP, Sucursal Iquitos. Departamento de Estudios Económicos.

UCAYALI: Crecimiento de la inversión pública

(Var. % real con respecto a similar mes del año anterior)

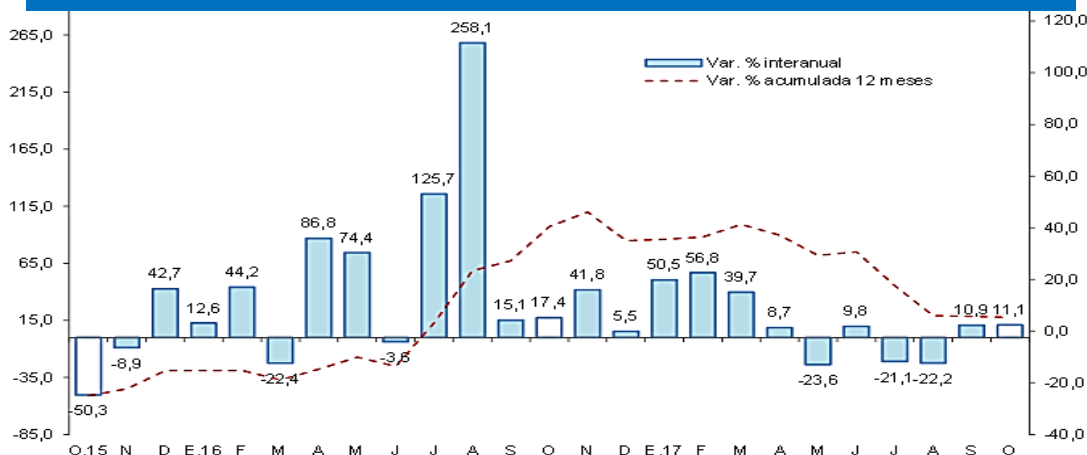

Fuente: MEF.

Elaboración: BCRP, Sucursal Iquitos. Departamento de Estudios Económicos.

- Debido a la mayor ejecución de obras de los tres niveles de gobierno; en los gobiernos locales se explicó por avance de obras de mejoramiento de vías urbanas; en el gobierno regional por construcción de hospitales y mejoramiento de avenidas urbanas; y en el gobierno nacional por construcción de carreteras nacionales.
- En el periodo enero-octubre, la inversión pública registró un crecimiento de 1,6 por ciento interanual, explicado por la mayor ejecución de obras de los gobiernos locales y el gobierno nacional, en particular los primeros (14,9 por ciento interanual); mientras la inversión del gobierno regional acumuló una disminución de 8,3 por ciento.
- La inversión ejecutada en el periodo enero-octubre representó 57,4 por ciento del presupuesto institucional modificado; el gobierno nacional avanzó 77,7 por ciento; los gobiernos locales (48,3 por ciento); y el gobierno regional (43,8 por ciento).