



BANCO CENTRAL DE RESERVA DEL PERÚ

Ucayali: Síntesis de Actividad Económica - Febrero 2017 -

Departamento de Estudios Económicos
Sucursal Iquitos

Miércoles, 17 de mayo de 2017

El sector agropecuario creció en 4,3 por ciento interanual en febrero; asimismo, minería y pesca se expandieron en 104,1 por ciento y 57,0 por ciento por ciento, respectivamente.

Actividad Primaria

- El **sector agropecuario** creció en 4,3 por ciento interanual en febrero, impulsado por el resultado positivo del sub-sector agrícola; mientras que, el pecuario disminuyó en 33,1 por ciento.
- El **sector minería** se aumentó en 104,1 por ciento interanual en febrero, debido a la mayor producción de petróleo crudo; mientras que el gas natural y líquidos de gas natural en el lote 31-C disminuyeron en 92,6 y 18,2 por ciento, respectivamente.
- El **sector pesca** se incrementó en 57,0 por ciento interanual en febrero, debido a la abundancia de ciertas especies de peces en los ríos (palometa, entres otros), lo que originó un mayor desembarque de pescado para consumo humano (fresco y seco salado).

UCAYALI: Crecimiento de la producción agropecuaria

(Var.% real respecto a similar mes del año anterior)

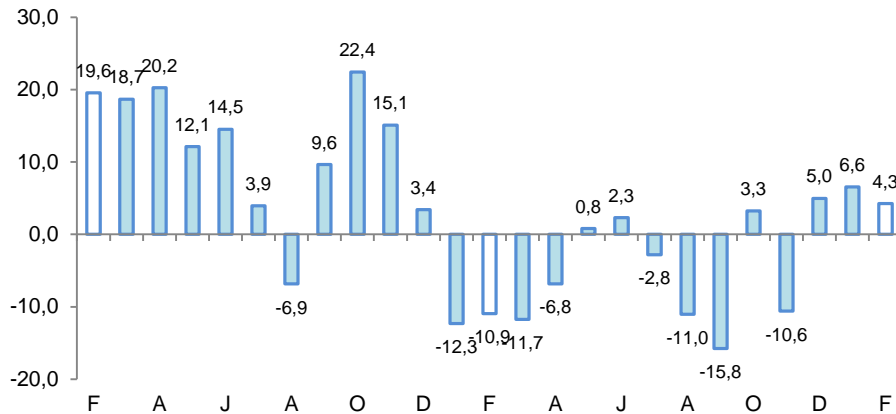

Fuente: DRAU y MINAGRI.

Elaboración: BCRP, Sucursal Iquitos. Departamento de Estudios Económicos.

UCAYALI: Crecimiento de Gas Natural

(Var.% real respecto a similar mes del año anterior)

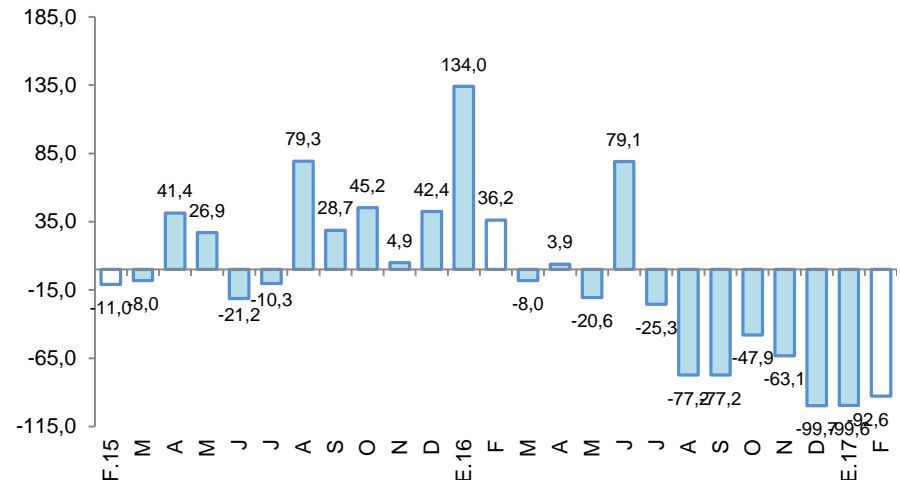

Fuente: Perupetro S.A.

Elaboración: BCRP, Sucursal Iquitos. Departamento de Estudios Económicos.

En febrero, crecieron interanual, la inversión pública, créditos de consumo, crédito total y crédito hipotecario; pero disminuyeron arribos de turistas a establecimientos de hospedaje, manufactura y el empleo en empresas privadas formales de 10 y más trabajadores en Pucallpa.

- La **producción manufacturera** se contrajo en 1,6 por ciento interanual en febrero, debido a los resultados negativos de la industria primaria y no primaria.
- Los **arribos de turistas a los establecimientos de hospedaje** cayeron en 31,4 por ciento interanual en febrero, debido al menor dinamismo del turismo interno y receptivo.
- El **empleo** en empresas privadas formales de 10 y más trabajadores en Pucallpa cayó en 4,2 por ciento interanual en febrero, debido al menor requerimiento de trabajadores en cuatro de las cinco ramas de actividad.
- El **crédito total** se incrementó en 9,9 por ciento interanual en febrero, a S/ 1 552 millones; asimismo, los créditos de consumo e hipotecario crecieron en 20,0 por ciento y 6,1 por ciento interanual, respectivamente.
- La **inversión pública** creció en 56,8 por ciento interanual en febrero, debido a la mayor ejecución de obras en el gobierno nacional.

UCAYALI: Otros indicadores de actividad económica

(Variación % respecto a similar mes del año anterior)

	Set.16	Oct.16	Nov.16	Dic.16	Ene.17	Feb.17
Producción industrial 1/	↑ 12,0	↓ -3,3	↓ -6,4	↓ -3,6	↓ -11,0	↓ -1,6
Arribos a los establecimientos de hospedaje	↑ 12,6	↓ -27,4	↓ -17,6	↓ -21,5	↓ -11,8	↓ -31,4
Empleo formal urbano 2/	↓ -3,1	↓ -3,5	↓ -3,8	↓ -4,3	↓ -5,3	↓ -4,2
Crédito total	↑ 9,9	↑ 9,5	↑ 9,8	↑ 9,5	↑ 8,4	↑ 9,9
Créditos de consumo	↑ 17,1	↑ 17,3	↑ 17,3	↑ 17,9	↑ 17,2	↑ 20,0
Crédito hipotecario	↑ 7,3	↑ 7,5	↑ 7,0	↑ 6,0	↑ 6,0	↑ 6,1
Inversión pública 1/	↑ 15,1	↑ 17,4	↑ 41,8	↑ 5,5	↑ 50,5	↑ 56,8

1/ En términos reales.

2/ En empresas de 10 a más trabajadores situadas en la ciudad de Pucallpa.

Fuentes: SBS y AFP, MTPE, MEF, DIRCETUR y DIREPRO.

Elaboración: BCRP, Sucursal Iquitos. Departamento de Estudios Económicos.

Algunos hechos importantes suscitados en febrero de 2017:

- A consecuencia de las intensas lluvias en Ucayali, se originó un huaico que afectó viviendas y vías de comunicación, en el tramo de la carretera Federico Basadre, sector Puente Chino, kilómetros 445+300 y 445+370, ruta nacional Pumahuari-Aguaytía-Vonn Humbolt.
- Por lluvias fuertes caídas en Ucayali, se originó el deslizamiento de tierra, afectando viviendas en la localidad de Villa San Juan, en el distrito de Irazola, dejando 17 viviendas afectadas.
- Como consecuencia de las intensas lluvias en Ucayali, se produjo el incremento del caudal de la laguna Cashinococha y su posterior desborde, que afectó viviendas de la comunidad San Juan y del Asentamiento Humano 26 de Agosto, dejando 22 familias afectadas.

La actividad agropecuaria creció en 4,3 por ciento interanual en febrero, impulsada por el resultado positivo del sub-sector agrícola.

UCAYALI: Producción de principales productos agropecuarios ^{1/} (Toneladas)

Sub-sectores	Estructura	Febrero				Enero - Febrero			
	Porcentual 2015 ^{2/}	2016	2017	Var. %	Contribución ^{3/}	2016	2017	Var. %	Contribución ^{3/}
AGRÍCOLA	79,0			11,5	9,6			11,0	9,2
Orientado a la industria	26,4			26,5	6,5			27,6	7,0
Caña de azúcar	0,3	1 777	1 456	-18,1	-0,1	3 356	2 989	-10,9	0,0
Palma aceitera	12,7	16 693	22 629	35,6	5,3	32 319	45 761	41,6	6,1
Maíz amarillo duro	4,0	3 047	3 347	9,8	0,6	7 325	7 314	-0,2	0,0
Cacao	9,4	250	299	19,6	0,7	464	592	27,6	0,9
Orientado al mercado interno	52,6			5,2	3,1			3,8	2,2
Arroz cáscara	4,7	1 985	3 217	62,1	2,9	4 337	5 401	24,5	1,3
Yuca	10,0	13 605	10 967	-19,4	-2,5	22 972	18 950	-17,5	-2,0
Plátano	20,2	25 011	27 011	8,0	2,0	50 864	55 158	8,4	2,1
Naranja	0,8	962	1 041	8,2	0,1	1 679	1 904	13,4	0,1
Papaya	2,9	4 388	4 813	9,7	0,3	8 737	9 608	10,0	0,4
Otros	14,0	13 545	13 932	2,4	0,3	24 908	25 898	2,3	0,3
PECUARIO	21,0			-33,1	-5,3			-22,4	-3,8
Carne de aves ^{4/}	15,2	889	359	-59,6	-5,8	1 875	1 114	-40,6	-4,2
Carne de porcino ^{4/}	0,9	128	119	-7,0	-0,1	255	228	-10,6	-0,1
Carne de vacuno ^{4/}	1,2	145	145	0,0	0,0	294	294	0,0	0,0
Huevos	2,7	282	313	11,0	0,3	554	625	12,8	0,3
Leche	0,9	524	615	17,4	0,2	1 046	1 223	16,9	0,2
SECTOR AGROPECUARIO	100,0			4,3	4,3			5,4	5,4

1/ Cifras preliminares.

2/ A precios de 2007.

3/ En base a la estructura porcentual de similar periodo de 2016.

4/ Peso neto.

Fuente: DRAU y MINAGRI.

Elaboración: BCRP, Sucursal Iquitos. Departamento de Estudios Económicos.

- La **producción agrícola** avanzó en 11,5 por ciento interanual en febrero, debido a la mayor producción de palma aceitera, arroz cáscara y plátano, los cuales ostentan la mayor contribución; el caso de palma aceitera debido a las nuevas plantaciones en producción; el caso de arroz se explicó por las mayores áreas cosechadas en ecosistema de altura y bajo riego, como consecuencia de mayores siembras en octubre 2016; y el caso del plátano por estar en periodo de cosechas.
- En el acumulado a febrero aumentó en 11,0 por ciento, debido a la mayor producción de palma aceitera y plátano y arroz cáscara.
- La **producción pecuaria** disminuyó en 33,1 por ciento interanual en febrero, inducida por la menor producción de carne (aves y porcino), en el caso de aves por las lluvias que se dieron a fines de febrero y generaron problemas de abastecimiento de pollo desde Lima.
- En el acumulado a febrero acumuló una disminución de 22,4 por ciento.

El sector pesca se expandió en 57,0 por ciento, en valores reales, interanual en febrero.

UCAYALI: Producción pesquera

(En toneladas métricas)

	Febrero		Var. %	Enero - Febrero		Var. %
	2016	2017		2016	2017	
Consumo Humano	199	313	57,3	441	764	73,2
Fresco	102	155	52,0	257	329	28,0
Bagre	4	3	-25,0	14	13	-7,1
Ractacara	5	5	0,0	17	17	0,0
Boquichico	15	13	-13,3	48	46	-4,2
Palometa	1	3	200,0	3	5	66,7
Chiu Chiu	18	13	-27,8	25	25	0,0
Sardina	3	2	-33,3	6	5	-16,7
Otras especies	56	116	107,1	144	218	51,4
Seco-salado	97	158	62,9	184	435	136,4
SECTOR PESCA 1/			57,0			70,8

1/ A precios de 2007. Cifras preliminares.

Fuente: DIREPRO.

Elaboración: BCRP, Sucursal Iquitos. Departamento de Estudios Económicos.

- Debido a la abundancia de ciertas especies de peces en los ríos, como llambina, palometa, fasaco, carachama y acarahuzú; en consecuencia, el desembarque de pescado para consumo humano registró mayor dinamismo, tanto en estado fresco, como en seco salado.
- En el periodo enero-febrero creció en 70,8 por ciento interanual, debido a la abundancia de ciertas especies de peces en los ríos, con lo cual, se registró un mayor desembarque de pescado para consumo humano directo en ambos estados (fresco y seco salado).

La producción fiscalizada de hidrocarburos avanzó en 104,1 por ciento interanual en febrero.

UCAYALI: Producción de Hidrocarburos ^{1/}

(Var. % real respecto al mismo periodo del año anterior)

Hidrocarburos	Estructura		Febrero			Enero - Febrero				
	Porcentual		2016	2017	Var. %	Contribución 3/	2016	2017	Var. %	Contribución 3/
	2015 2/	2016								
Líquidos de GN (miles barriles)	31,3	44	36	-18,2	-11,8	102	75	-26,5	-12,6	
Petróleo (miles de barriles)	58,2	2	88	4300,0	145,1	48	176	266,7	68,1	
Gas natural (millones de pies cúbicos)	10,5	542	40	-92,6	-29,2	1 464	44	-97,0	-26,1	
SECTOR MINERÍA 2/	100,0			104,1	104,1			29,5	29,5	

1/ Cifras preliminares.

2/ A precios de 2007.

3/ En base a la estructura porcentual de similar periodo de 2016.

Fuente: Perupetro S.A.

Elaboración: BCRP, Sucursal Iquitos. Departamento de Estudios Económicos.

- La producción fiscalizada de hidrocarburos aumentó en 104,1 por ciento interanual en febrero, impulsada por la mayor producción de petróleo crudo en el lote 131, por recuperación de su precio internacional; en cambio, disminuyó la producción de gas natural (-92,6 por ciento) y líquidos de gas natural (-18,2 por ciento), ambos en el lote 31-C.
- En el periodo enero-febrero, la producción fiscalizada de hidrocarburos se incrementó en 29,5 por ciento, debido a la mayor producción de petróleo crudo en el lote 131 y la recuperación su precio internacional.

UCAYALI: Crecimiento de la producción de LGN

(Var.% real respecto a similar mes del año anterior)

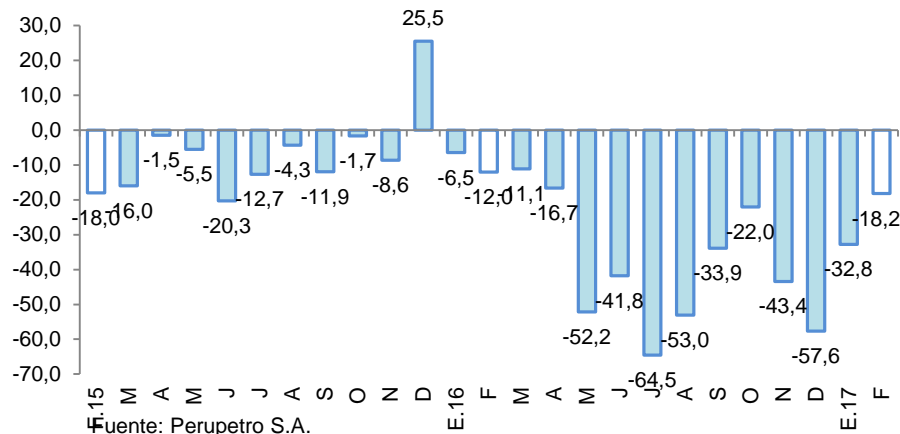

Fuente: Perupetro S.A.

Elaboración: BCRP, Sucursal Iquitos. Departamento de Estudios Económicos.

UCAYALI: Crecimiento de la producción de gas natural

(Var.% real respecto a similar mes del año anterior)

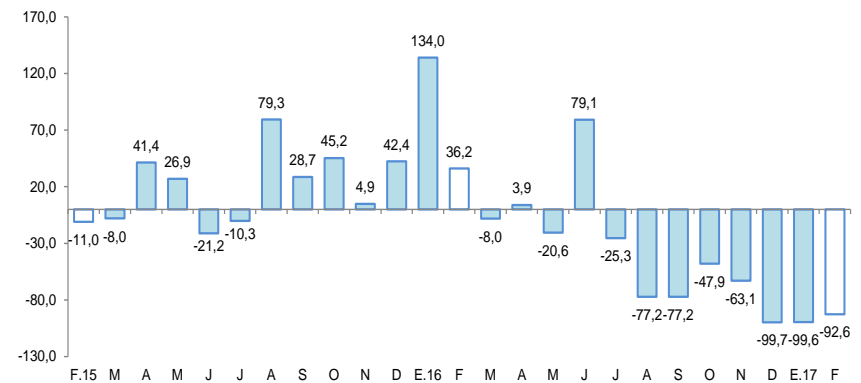

Fuente: Perupetro S.A.

Elaboración: BCRP, Sucursal Iquitos. Departamento de Estudios Económicos.

La manufactura disminuyó de 1,6 por ciento interanual febrero, explicada por los resultados negativos tanto de la industria primaria, como no primaria.

UCAYALI: Producción manufacturera ^{1/}

(Variación % real respecto al mismo periodo del año anterior)

Ramas de actividad	Estructura Porcentual 2015 ^{2/}	Febrero		Enero-Febrero	
		Var. %	Contribución ^{3/}	Var. %	Contribución ^{3/}
MANUFACTURA PRIMARIA	17,5	-9,6	-1,3	-20,9	-3,2
Refinación de petróleo	17,5	-9,6	-1,3	-20,9	-3,2
MANUFACTURA NO PRIMARIA	82,5	-0,4	-0,3	-5,2	-4,4
Bebidas malteadas	68,1	0,5	0,4	-2,7	-1,9
Bebidas gaseosas	3,1	-23,9	-0,7	-28,3	-0,8
Madera aserrada	6,1	37,9	3,2	21,0	1,8
Triplay	2,5	-100,0	-2,7	-100,0	-2,4
Calaminas, barillas lisas y corrugadas	2,6	-58,9	-0,6	-73,7	-1,1
Clavos para madera	0,1	-	-	-	-
SECTOR MANUFACTURA	100,0	-1,6	-1,6	-7,6	-7,6

^{1/} Cifras preliminares.

^{2/} A precios de 2007.

^{3/} En base a la estructura porcentual de similar periodo de 2016.

Fuente: DIREPRO y Empresas.

Elaboración: BCRP, Sucursal Iquitos. Departamento de Estudios Económicos.

- La **industria primaria** disminuyó en 9,6 por ciento interanual en febrero, inducida por la menor producción de refinados de petróleo crudo, por escasez de materia prima; con ello, en el periodo enero-febrero acumuló una caída de 20,9 por ciento.
- La **industria no primaria** se contrajo en 0,4 por ciento interanual en febrero, debido a la ausencia de producción triplay, ante el cierre de la empresa productora; sumado la menor producción bebidas gaseosas y calaminas; con ello, acumuló a febrero una disminución de 5,2 por ciento.

UCAYALI: Crecimiento de la manufactura no primaria

(Variación % real respecto al mismo mes del año anterior)

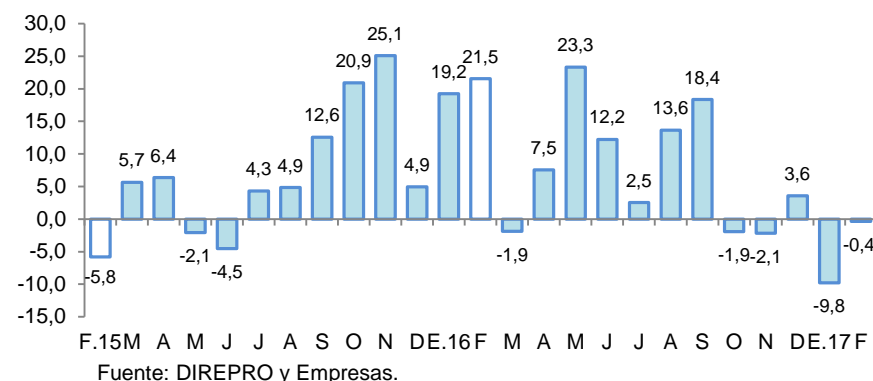

El empleo en empresas privadas formales de 10 y más trabajadores en Pucallpa disminuyó en 4,2 por ciento interanual en febrero.

Ciudad de Pucallpa: Índice mensual de empleo en empresas privadas formales de 10 a más trabajadores (Octubre 2010 = 100) ^{1/}

Rama de Actividad	Febrero			Enero - Febrero		
	2016	2017	Var. %	2016	2017	Var. %
Primaria ^{2/}	53,6	44,5	-17,0	55,2	45,7	-17,1
Manufactura	83,1	76,2	-8,3	83,7	74,0	-11,6
Comercio	98,7	92,6	-6,2	98,1	92,8	-5,4
Transporte y Comunicaciones	127,7	119,6	-6,4	126,2	123,8	-1,9
Servicios ^{3/}	64,0	73,2	14,5	64,2	73,7	14,8
Total	81,5	78,1	-4,2	81,8	77,9	-4,8

Nota: La información corresponde al primer día de cada mes.

1/ Cifras preliminares.

2/ Confirmada por las subramas agricultura, pesca e hidrocarburos.

3/ Confirmada por las subramas servicios prestados a empresas, restaurantes y hoteles, establecimientos financieros, enseñanza, servicios sociales y comunales; y electricidad, gas y agua.

Fuente: MTPE – Encuesta Nacional de Variación Mensual del Empleo (ENVME).

- Debido al menor requerimiento de trabajadores en cuatro ramas de actividad económica, en particular primaria (-17,0 por ciento interanual).
- En el periodo enero-febrero el empleo acumuló, en promedio, una disminución de 4,8 por ciento interanual, explicada por el menor requerimiento de trabajadores en cuatro de las cinco ramas de actividad económica, en particular primaria (-17,1 por ciento) y manufactura (-11,6 por ciento).

Ciudad de Pucallpa: Crecimiento del empleo formal urbano (Var.% respecto a similar mes del año anterior)

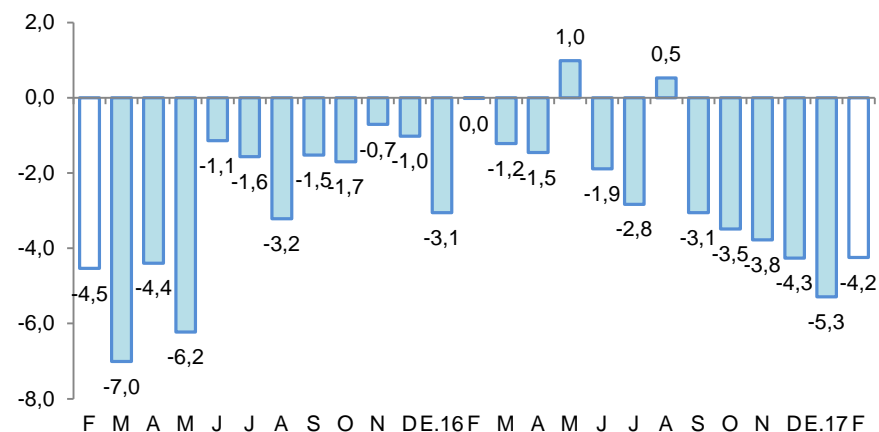

Fuente: MTPE – Encuesta Nacional de Variación Mensual del Empleo (ENVME).

El crédito se incrementó en 9,9 por ciento interanual en febrero, S/ 1 552 millones.

UCAYALI: Crédito

(Saldos a fin de periodo en millones de soles)

	Estructura % Feb-17	Febrero		Var.% Nominal Feb-17 / Feb-16
		2016	2017	
Banco de la Nación	5,5	73	85	17,2
Agrobanco	2,6	28	40	43,6
Banca Múltiple	68,5	989	1 063	7,4
Instituciones No Bancarias	23,5	322	364	13,1
Financieras	7,9	116	122	5,1
Cajas Municipales	14,9	197	231	17,4
Cajas Rurales	0,0	0	0	-
Edpymes	0,7	9	11	22,6
Arrendamiento Financiero	0,0	0	0	-
TOTAL	100,0	1 412	1 552	9,9
Empresas	60,1	885	933	5,5
Personas	39,9	527	619	17,4
Consumo	33,2	429	515	20,0
Hipotecario	6,7	98	104	6,1
MN	93,6	1 301	1 453	11,6
ME	6,4	111	100	-10,0
ME (Mill. US\$)		31	31	-2,8

Fuente: SBS y AFP

Elaboración: BCRP, Sucursal Iquitos. Departamento de Estudios Económicos.

La tasa de morosidad en febrero fue de 7,9 por ciento, mayor en 1,2 puntos porcentuales frente a similar mes del año 2016. La tasa de morosidad en las cajas municipales (6,2 por ciento) creció en 1,5 puntos porcentuales; asimismo, en la banca múltiple (9,1 por ciento) creció en 1,4 puntos porcentuales.

UCAYALI: Crecimiento del crédito

(Var.% respecto a similar mes del año anterior)

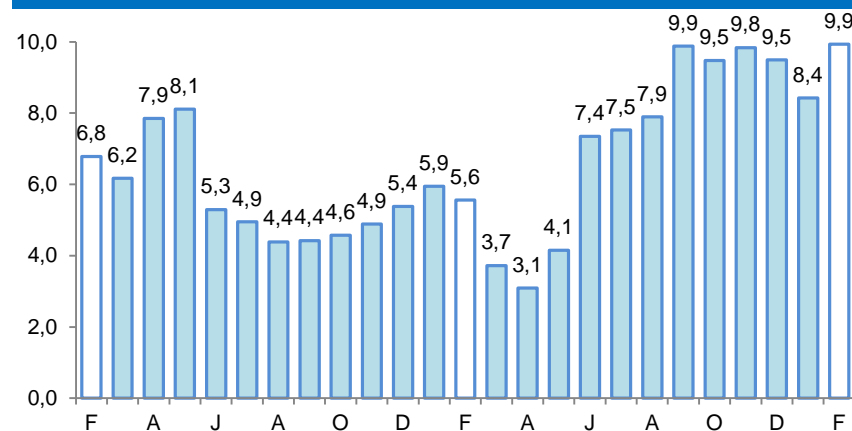

Fuente: SBS y AFP.

UCAYALI: Tasa de morosidad ^{1/}

(Porcentaje)

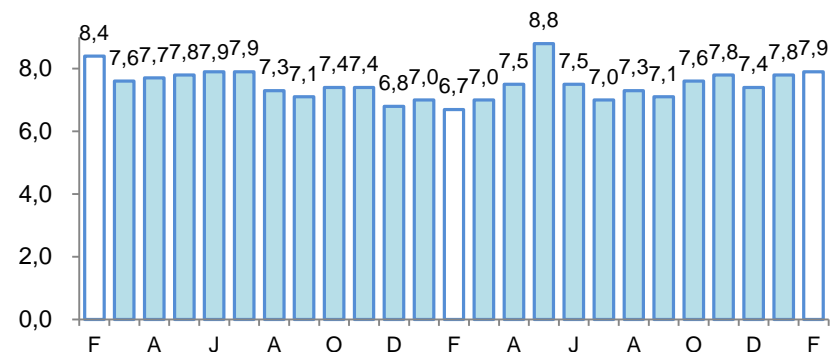

^{1/} preliminar, calculado en base a: (créditos vencidos + créditos en cobranza judicial) / Fuente: SBS y AFP.

Los depósitos cayeron en 0,4 por ciento interanual en febrero, a S/ 661 millones.

UCAYALI: Depósitos

(Saldos a fin de periodo en millones de soles)

	Estructura %	Febrero		Var.% Nominal
	Feb-17	2016	2017	Feb-17 / Feb-16
Banco de la Nación	16,3	109	108	-1,2
Banca Múltiple	72,6	493	480	-2,6
Instituciones No Bancarias	11,1	62	73	18,0
Financieras	1,3	8	8	6,1
Cajas Municipales	9,8	54	65	19,8
Cajas Rurales	0,0	0	0	-
TOTAL	100,0	664	661	-0,4
Vista	39,8	274	263	-4,0
Ahorro	40,3	261	267	2,3
A plazo	19,9	129	131	1,5
MN	85,2	560	563	0,6
ME	14,8	104	98	-6,0
ME (Mill. US\$)		29	30	1,6

Fuente: SBS y AFP.

Elaboración: BCRP, Sucursal Iquitos. Departamento de Estudios Económicos.

UCAYALI: Crecimiento de los depósitos

(Var.% respecto a similar mes del año anterior)

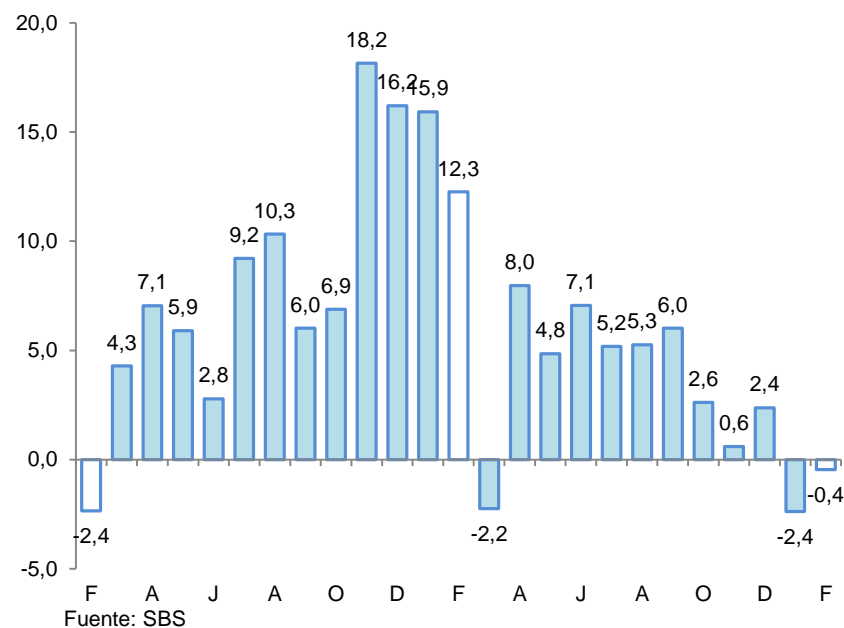

La inversión pública creció en 56,8 por ciento interanual en febrero.

UCAYALI: Inversión pública ^{1/2/}

(En millones de nuevos soles)

	Febrero			Enero - Febrero		
	2016	2017	Var. % real	2016	2017	Var. % real
Gobierno nacional	20,1	47,0	126,1	22,5	60,0	158,3
Gobierno regional	5,7	3,5	-40,3	9,4	3,9	-59,3
Gobiernos locales	9,8	7,2	-28,9	13,5	8,8	-36,5
Total	35,7	57,7	56,8	45,4	72,8	55,4

1/ Información actualizada al 31 de marzo de 2017.

2/ Comprende la adquisición de activos no financieros.

Fuente: MEF.

Elaboración: BCRP, Sucursal Iquitos. Departamento de Estudios Económicos.

UCAYALI: Crecimiento de la inversión pública

(Var. % real con respecto a similar mes del año anterior)

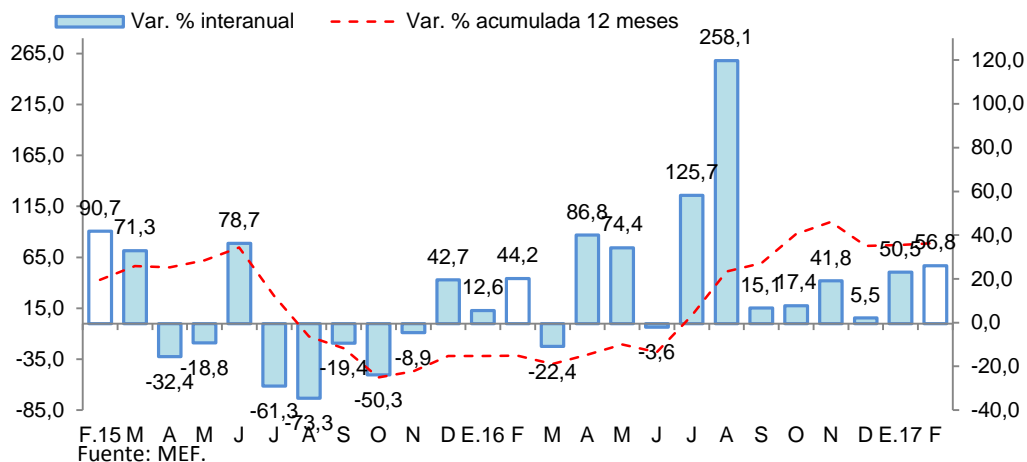

Fuente: MEF.

- Debido a la mayor ejecución de obras en el gobierno nacional, al destinar S/ 26,1 millones en el mejoramiento de la carretera Puerto Bermúdez-San Alejandro; y S/ 19,5 millones en la construcción de la ampliación de la segunda calzada del tramo Aeropuerto Pucallpa-Cementerio Jardín del Buen Recuerdo.
- En el periodo enero-febrero de 2017, la inversión pública aumentó en 55,4 por ciento, debido a la mayor ejecución de obras en el gobierno nacional.
- La inversión ejecutada en el periodo enero-febrero representó el 9,4 por ciento del presupuesto institucional modificado; el gobierno nacional avanzó el 17,4 por ciento; los gobiernos locales el 3,9 por ciento; y gobierno regional el 1,9 por ciento.