



BANCO CENTRAL DE RESERVA DEL PERÚ

Ucayali: Síntesis de Actividad Económica - Enero 2017 -

Departamento de Estudios Económicos
Sucursal Iquitos

Miércoles, 12 de abril de 2017

El sector agropecuario registró un crecimiento de 6,6 por ciento interanual en enero; mientras que minería y pesca disminuyeron en 4,9 por ciento y 2,3 por ciento interanual, respectivamente.

Actividad Primaria

- El **sector agropecuario** creció en 6,6 por ciento interanual en enero, impulsado por el resultado positivo del sub-sector agrícola; mientras que, el pecuario disminuyó en 12,4 por ciento.
- El **sector pesca** disminuyó en 2,3 por ciento interanual en enero, inducido por el menor desembarque de pescado para consumo humano en estado seco salado.
- El **sector minería** se contrajo en 4,9 por ciento interanual en enero, debido a la menor producción de gas natural y líquidos de gas natural en el lote 31-C; mientras la producción de petróleo crudo en el lote 131 creció en 91,3 por ciento.

UCAYALI: Crecimiento de la producción agropecuaria

(Var.% real respecto a similar mes del año anterior)

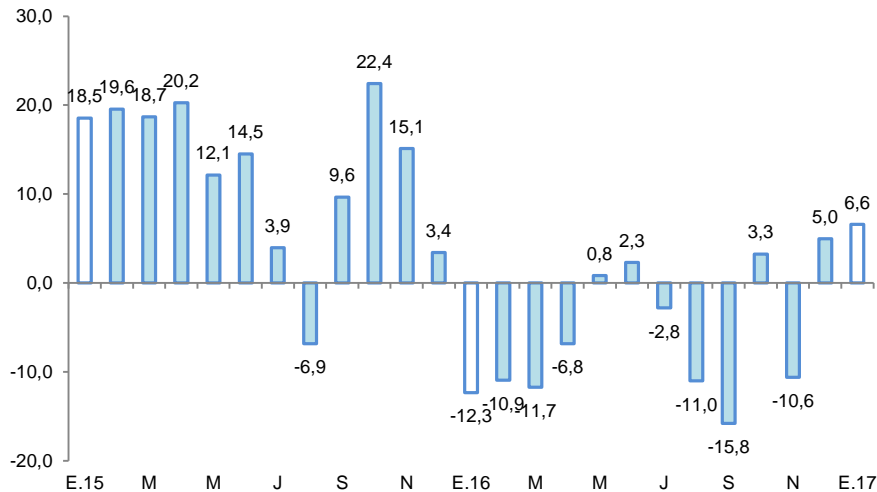

Fuente: DRAU y MINAGRI.

Elaboración: BCRP, Sucursal Iquitos. Departamento de Estudios Económicos.

UCAYALI: Crecimiento de Gas Natural

(Var.% real respecto a similar mes del año anterior)

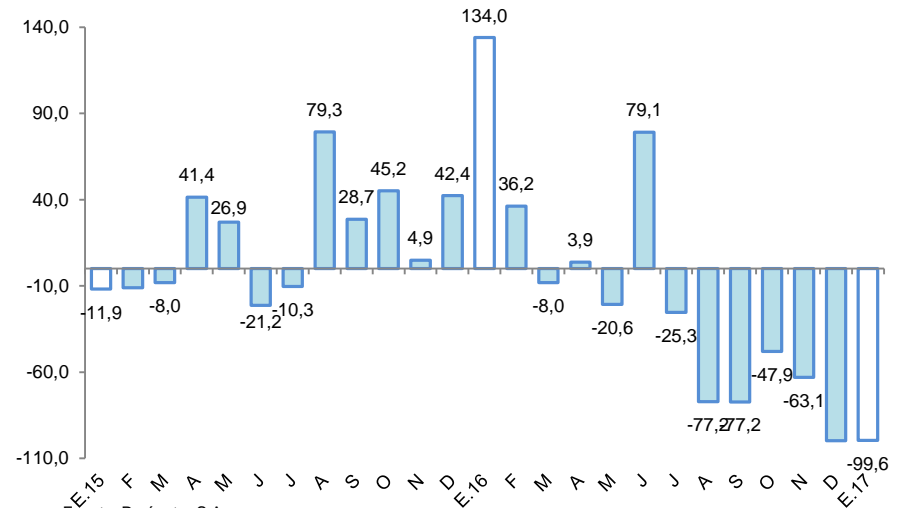

Fuente: Perúpetro S.A.

Elaboración: BCRP, Sucursal Iquitos. Departamento de Estudios Económicos.



En enero, crecieron interanual, la inversión pública, créditos de consumo, crédito total y crédito hipotecario; pero disminuyeron arribos de turistas a establecimientos de hospedaje, manufactura y empleo en empresas privadas formales de 10 y más trabajadores en Pucallpa.

- La **producción manufacturera** se contrajo en 11,0 por ciento interanual en enero, debido a los resultados negativos de la industria primaria y no primaria.
- Los **arribos de turistas a los establecimientos de hospedaje** cayeron en 11,8 por ciento interanual en enero, debido al menor dinamismo del turismo interno.
- El **empleo** en empresas privadas formales de 10 y más trabajadores en Pucallpa cayó en 5,3 por ciento interanual, por menor requerimiento de trabajadores en tres de las cinco ramas de actividad económica.
- El **crédito total** se incrementó en 8,4 por ciento interanual en enero, a S/ 1 530 millones; asimismo, los créditos de consumo e hipotecario crecieron en 17,2 por ciento y 6,0 por ciento interanual, respectivamente.
- La **inversión pública** creció en 50,5 por ciento interanual en enero, debido a la mayor ejecución de obras en el gobierno nacional.

UCAYALI: Otros indicadores de actividad económica

(Variación % respecto a similar mes del año anterior)

	Ago.16	Set.16	Oct.16	Nov.16	Dic.16	Ene.17
Producción industrial 1/	↑ 8,7	↑ 12,0	↓ -3,3	↓ -6,4	↓ -3,6	↓ -11,0
Arribos a los establecimientos de hospedaje	↑ 10,4	↑ 12,6	↓ -27,4	↓ -17,6	↓ -21,5	↓ -11,8
Empleo formal urbano 2/	↑ 0,5	↓ -3,1	↓ -3,5	↓ -3,8	↓ -4,3	↓ -5,3
Crédito total	↑ 7,9	↑ 9,9	↑ 9,5	↑ 9,8	↑ 9,5	↑ 8,4
Créditos de consumo	↑ 15,1	↑ 17,1	↑ 17,3	↑ 17,3	↑ 17,9	↑ 17,2
Crédito hipotecario	↑ 7,8	↑ 7,3	↑ 7,5	↑ 7,0	↑ 6,0	↑ 6,0
Inversión pública 1/	↑ 258,1	↑ 15,1	↑ 17,4	↑ 41,8	↑ 5,5	↑ 50,5

1/ En términos reales.

2/ En empresas de 10 a más trabajadores situadas en la ciudad de Pucallpa.

Fuentes: SBS y AFP, MTPE, MEF, DIRCETUR y DIREPRO.

Elaboración: BCRP, Sucursal Iquitos. Departamento de Estudios Económicos.

Algunos hechos importantes suscitados en enero de 2017:

- La cadena hotelera Costa del Sol Wyndham llegó a la selva del país al abrir un hotel de cinco estrellas en Pucallpa (Ucayali), para lograrlo compraron el hotel Ucayali River, el cual lo vienen remodelando. La compra se cerró a inicios de mes y ya el hotel está funcionando con la nueva marca, pero la inauguración se dará en tres meses (abril 2017). Este es el noveno hotel con que cuenta la empresa. La inversión total en dicho hotel de cinco estrellas, que contará con 102 habitaciones, ocho salas de conferencia, restaurante paprika, entre otros servicios, asciende a US\$ 13,0 millones, incluyendo su financiamiento y las remodelaciones respectivas.
- El Presidente de la Cámara de Comercio, Industria y Turismo de Ucayali informó que en el kilómetro 9 de la carretera Federico Basadre, se construirá un nuevo hotel, que comprenderá juegos infantiles y piscinas, cuya ejecución demandará una inversión de US\$ 2,0 millones, la construcción empezará en el primer trimestre.

La actividad agropecuaria registró un crecimiento de 6,6 por ciento interanual en enero, explicado por el resultado positivo del sub-sector agrícola.

UCAYALI: Producción de principales productos agropecuarios ^{1/}

(Toneladas)

Sub-sectores	Estructura	Enero			
	Porcentual 2015 ^{2/}	2016	2017	Var. %	Contribución ^{3/}
AGRÍCOLA	79,0			10,6	8,7
Orientado a la industria	26,4			28,5	7,4
Caña de azúcar	0,3	1 579	1 533	-2,9	0,0
Palma aceitera	12,7	15 626	23 132	48,0	6,9
Maíz amarillo duro	4,0	4 278	3 967	-7,3	-0,6
Cacao	9,4	214	293	36,9	1,2
Orientado al mercado interno	52,6			2,3	1,3
Arroz cáscara	4,7	2 352	2 184	-7,1	-0,4
Yuca	10,0	9 367	7 983	-14,8	-1,4
Plátano	20,2	25 853	28 147	8,9	2,3
Naranja	0,8	717	863	20,4	0,2
Papaya	2,9	4 349	4 795	10,3	0,4
Otros	14,0	11 363	11 966	2,1	0,2
PECUARIO	21,0			-12,4	-2,2
Carne de aves ^{4/}	15,2	986	755	-23,4	-2,6
Carne de porcino ^{4/}	0,9	127	109	-14,2	-0,2
Carne de vacuno ^{4/}	1,2	149	149	0,0	0,0
Huevos	2,7	272	312	14,7	0,4
Leche	0,9	522	608	16,5	0,2
SECTOR AGROPECUARIO	100,0			6,6	6,6

1/ Cifras preliminares.

2/ A precios de 2007.

3/ En base a la estructura porcentual de similar periodo de 2016.

4/ Peso neto.

Fuente: DRAU y MINAGRI.

Elaboración: BCRP, Sucursal Iquitos. Departamento de Estudios Económicos.

- El **subsector agrícola** creció en 10,6 por ciento interanual en enero, debido a la mayor producción de palma aceitera, plátano, cacao y papaya; los casos de palma aceitera y cacao se explicaron por más plantaciones en producción y factores climáticos positivos (las lluvias favorecieron la maduración de los frutos); y los casos de plátano y papaya ligados a la plena cosecha y la ampliación de la frontera agrícola en ambos cultivos.
- La **producción pecuaria** registró una contracción de 12,4 por ciento interanual en enero, inducida por la menor producción de carne de aves y porcino; el caso de carne de aves se explicó por el menor abastecimiento pollos desde Lima y Huánuco, aunado la menor producción local.

El sector pesca registró una contracción de 2,3 por ciento, en valores reales, interanual en enero.

UCAYALI: Producción pesquera

(En toneladas métricas)

	Enero		Var. %
	2016	2017	
Consumo Humano	242	236	-2,5
Fresco	155	156	0,6
Bagre	10	6	-40,0
Ractacara	12	6	-50,0
Boquichico	33	31	-6,1
Palometa	2	2	0,0
Chiu Chiu	7	20	185,7
Sardina	3	2	-33,3
Otras especies	88	89	1,1
Seco-salado	87	80	-8,0
SECTOR PESCA 1/			-2,3

1/ A precios de 2007. Cifras preliminares.

Fuente: DIREPRO.

Elaboración: BCRP, Sucursal Iquitos. Departamento de Estudios Económicos.

- El sector pesca registró una contracción de 2,3 por ciento, en valores reales, interanual en enero, explicada por el menor desembarque de pescado para consumo humano directo, ante la escasez de las especies boquichico, ractacara, mota, bagre, fasaco y doncella en aguas continentales. El desembarque de pescado para consumo humano directo disminuyó en estado seco salado (-8,0 por ciento), pero en fresco registró un crecimiento de 0,6 por ciento.

La producción fiscalizada de hidrocarburos registró una caída de 4,9 por ciento interanual en enero.

UCAYALI: Producción de Hidrocarburos 1/

(Var. % real respecto al mismo periodo del año anterior)

Hidrocarburos	Estructura		Enero			
	Porcentual		2016	2017	Var. %	Contribución 3/
	2015 2/	2016				
Líquidos de GN (miles barriles)	31,3	58	39	-32,8	-12,9	
Petróleo (miles de barriles)	58,2	46	88	91,3	32,6	
Gas natural (millones de pies cúbicos)	10,5	922	4	-99,6	-24,6	
SECTOR MINERÍA 2/	100,0			-4,9	-4,9	

1/ Cifras preliminares.

2/ A precios de 2007.

3/ En base a la estructura porcentual de similar periodo de 2016.

Fuente: Perúpetro S.A.

Elaboración: BCRP, Sucursal Iquitos. Departamento de Estudios Económicos.

- La **producción fiscalizada de hidrocarburos** registró una contracción de 4,9 por ciento interanual en enero, debido a la menor producción de gas natural y líquidos de gas natural en lote 31-C; en el caso del gas natural por la parada de la planta de fraccionamiento por mantenimiento programado, además no hay consumo de gas en la central eléctrica de Aguaytía de acuerdo a la programación del Comité de Operación Económica del Sistema Interconectado Nacional; mientras la producción de petróleo crudo creció en 91,3 por ciento, ante la recuperación de su precio internacional.

UCAYALI: Crecimiento de la producción de LGN

(Var.% real respecto a similar mes del año anterior)

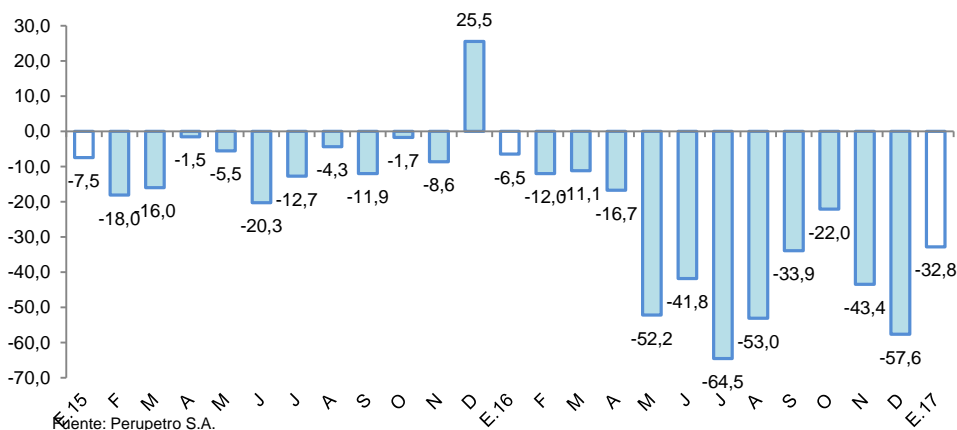

Fuente: Perúpetro S.A.

Elaboración: BCRP, Sucursal Iquitos. Departamento de Estudios Económicos.

UCAYALI: Crecimiento de la producción de gas natural

(Var.% real respecto a similar mes del año anterior)

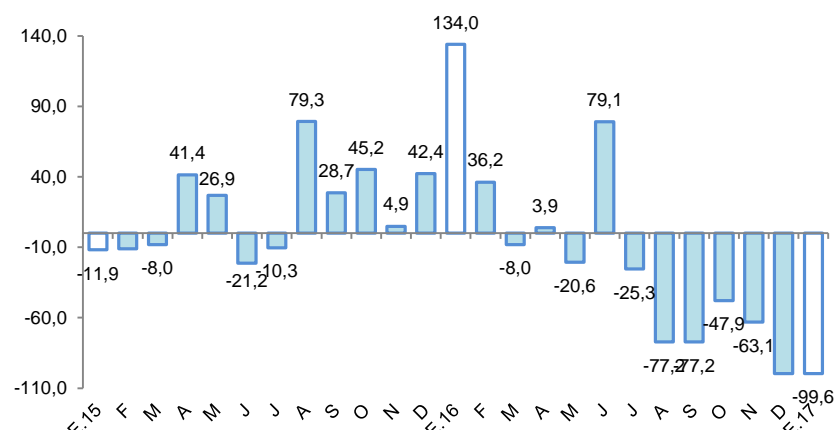

Fuente: Perúpetro S.A.

Elaboración: BCRP, Sucursal Iquitos. Departamento de Estudios Económicos.

La manufactura registró una disminución de 11,0 por ciento interanual en enero, explicada por los resultados negativos tanto de la industria primaria, como no primaria.

UCAYALI: Producción manufacturera ^{1/}

(Variación % real respecto al mismo periodo del año anterior)

Ramas de actividad	Estructura Porcentual 2015 ^{2/}	Enero	
		Var. % Contribución ^{3/}	
MANUFACTURA PRIMARIA	17,5	-17,3	
Refinación de petróleo	17,5	-17,3	-3,0
MANUFACTURA NO PRIMARIA	82,5	-9,7	
Bebidas malteadas	68,1	-5,9	-3,9
Bebidas gaseosas	3,1	-32,4	-0,9
Madera aserrada	6,1	-12,6	-1,1
Triplay	2,5	-21,3	-0,4
Calaminas, barillas lisas y corrugadas	2,6	-80,2	-1,6
Clavos para madera	0,1	-	-
SECTOR MANUFACTURA	100,0	-11,0	-11,0

1/ Cifras preliminares.

2/ A precios de 2007.

3/ En base a la estructura porcentual de similar periodo de 2016.

Fuente: DIREPRO y Empresas.

Elaboración: BCRP, Sucursal Iquitos. Departamento de Estudios Económicos.

- La **industria primaria** se contrajo en 17,3 por ciento interanual en enero, inducida por la menor producción de refinados de petróleo crudo, como consecuencia, a su vez, de la falta de materia prima (petróleo crudo).
- La **industria no primaria** disminuyó en 9,7 por ciento interanual en enero, debido a la menor producción de bebidas malteadas; calaminas; madera aserrada; triplay y bebidas gaseosas.

UCAYALI: Crecimiento de la manufactura no primaria

(Variación % real respecto al mismo mes del año anterior)

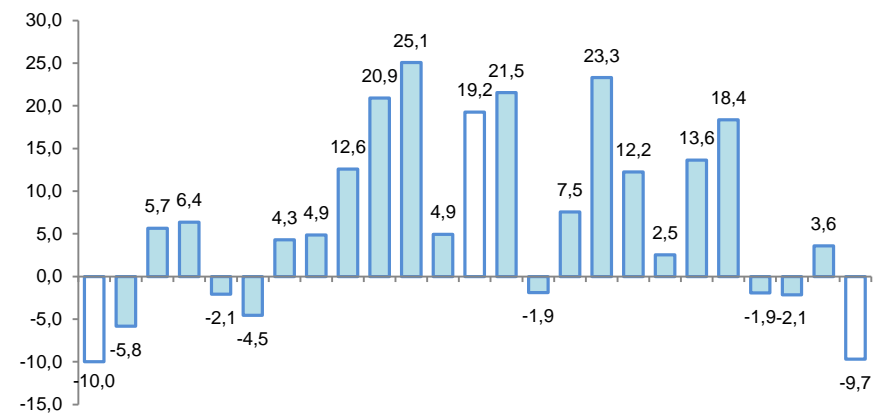

Fuente: DIREPRO y Empresas.

Elaboración: BCRP, Sucursal Iquitos. Departamento de Estudios Económicos.

El empleo en empresas privadas formales de 10 y más trabajadores en Pucallpa disminuyó en 5,3 por ciento interanual en enero.

Ciudad de Pucallpa: Índice mensual de empleo en empresas privadas formales de 10 a más trabajadores (Octubre 2010 = 100) ^{1/}

Rama de Actividad	Enero		
	2016	2017	Var. %
Primaria ^{2/}	56,7	47,0	-17,2
Manufactura	84,3	71,8	-14,8
Comercio	97,4	93,0	-4,6
Transporte y Comunicaciones	124,6	128,0	2,7
Servicios ^{3/}	64,4	74,1	15,1
Total	82,0	77,6	-5,3

Nota: La información corresponde al primer día de cada mes.

1/ Cifras preliminares.

2/ Conformada por las subramas agricultura, pesca e hidrocarburos.

3/ Conformada por las subramas servicios prestados a empresas, restaurantes y hoteles, establecimientos financieros, enseñanza, servicios sociales y comunales; y electricidad, gas y agua.

Fuente: MTPE – Encuesta Nacional de Variación Mensual del Empleo (ENVME).

- Debido al menor requerimiento de personal en tres de las cinco ramas de actividad económica, en particular primaria (-17,2 por ciento) y manufactura (-14,8 por ciento). En cambio, las ramas de actividad servicios y, transporte y comunicaciones crecieron en 15,1 por ciento y 2,7 por ciento, respectivamente, por mayor requerimiento de personal.

Ciudad de Pucallpa: Crecimiento del empleo formal urbano

(Var. % respecto a similar mes del año anterior)

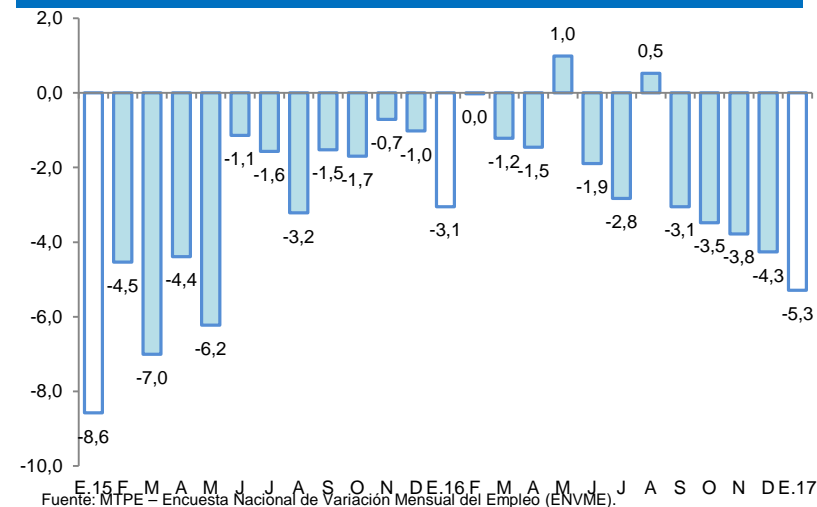

El crédito se incrementó en 8,4 por ciento interanual en enero.

UCAYALI: Crédito

(Saldos a fin de periodo en millones de nuevos soles)

	Estructura % Ene-17	Enero		Var.% Nominal Ene-17 / Ene-16
		2016	2017	
Banco de la Nación	5,5	72	85	18,0
Agrobanco	2,6	27	39	44,7
Banca Múltiple	68,3	994	1 045	5,2
Instituciones No Bancarias	23,6	318	361	13,4
Financieras	7,9	115	121	5,6
Cajas Municipales	15,0	195	229	17,4
Cajas Rurales	0,0	0	0	-
Edpymes	0,7	8	10	25,2
Arrendamiento Financiero	0,0	0	0	-
TOTAL	100,0	1 411	1 530	8,4
Empresas	60,9	891	931	4,5
Personas	39,1	520	599	15,1
Consumo	32,3	422	494	17,2
Hipotecario	6,8	98	104	6,0
MN	93,4	1 292	1 428	10,5
ME	6,6	119	101	-14,5
ME (Mill. US\$)		34	31	-9,7

Fuente: SBS y AFP

Elaboración: BCRP, Sucursal Iquitos. Departamento de Estudios Económicos.

La tasa de morosidad en enero de 2017 fue de 7,8 por ciento, mayor en 0,8 puntos porcentuales a la obtenida en similar mes del año 2016. La tasa de morosidad en las cajas municipales (6,0 por ciento) creció en 0,3 puntos porcentuales; y en la banca múltiple (8,9 por ciento) avanzó en 0,8 puntos porcentuales.

UCAYALI: Crecimiento del crédito

(Var.% respecto a similar mes del año anterior)

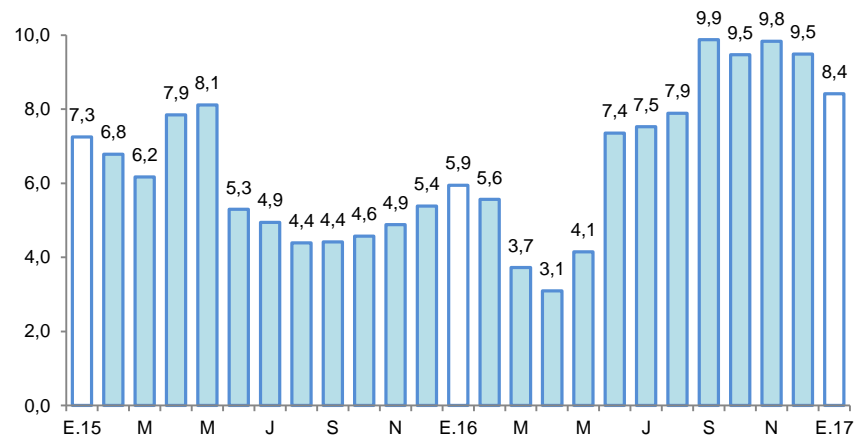

Fuente: SBS y AFP.

UCAYALI: Tasa de morosidad ^{1/}

(Porcentaje)

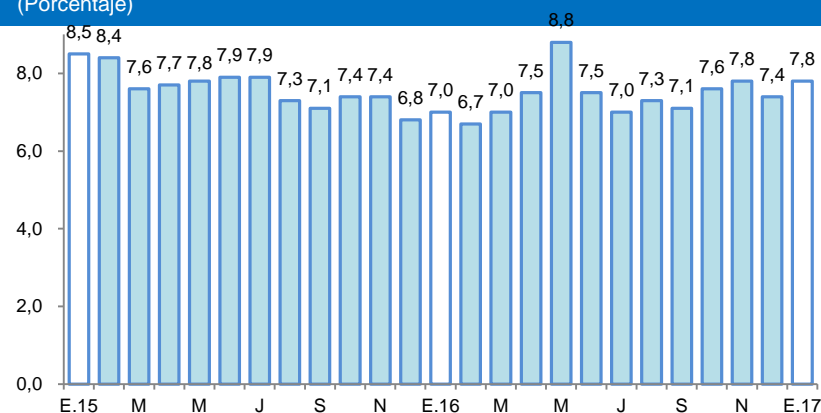

^{1/} preliminar, calculado en base a: (créditos vencidos + créditos en cobranza judicial) / colocaciones brutas.
Fuente: SBS y AFP.

Los depósitos en Ucayali cayeron en 2,4 por ciento interanual en enero, a S/ 660 millones.

UCAYALI: Depósitos

(Saldos a fin de periodo en millones de nuevos soles)

	Estructura %	Enero		Var.% Nominal
	Ene-17	2016	2017	Ene-17 / Ene-16
Banco de la Nación	17,6	109	116	6,9
Banca Múltiple	71,0	504	468	-7,1
Instituciones No Bancarias	11,4	63	75	19,2
Financieras	1,3	8	9	11,9
Cajas Municipales	10,1	55	66	20,2
Cajas Rurales	0,0	0	0	-
TOTAL	100,0	676	660	-2,4
Vista	35,8	265	236	-10,9
Ahorro	42,5	270	280	3,7
A plazo	21,7	140	143	2,1
MN	84,8	570	559	-1,9
ME	15,2	106	100	-5,2
ME (Mill. US\$)		31	31	0,1

Fuente: SBS y AFP

Elaboración: BCRP, Sucursal Iquitos. Departamento de Estudios Económicos.

UCAYALI: Crecimiento de los depósitos

(Var.% respecto a similar mes del año anterior)

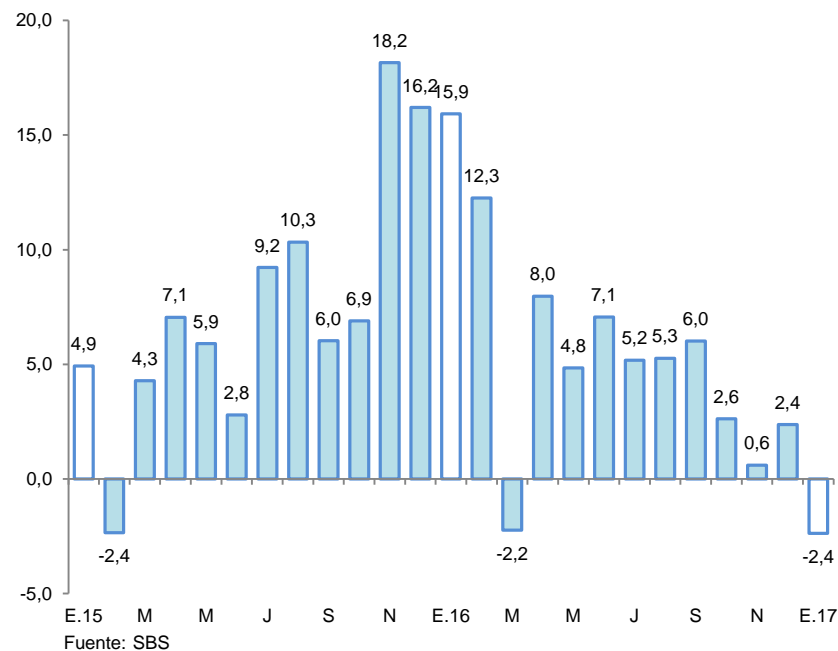

La inversión pública creció en 50,5 por ciento interanual en enero.

UCAYALI: Inversión pública ^{1/2/}

(En millones de nuevos soles)

	Enero		Var. % real
	2016	2017	
Gobierno nacional	2,4	13,0	429,9
Gobierno regional	3,7	0,4	-88,5
Gobiernos locales	3,6	1,6	-57,0
Total	9,7	15,1	50,5

1/ Información actualizada al 28 de febrero de 2017.

2/ Comprende la adquisición de activos no financieros.

Fuente: MEF.

Elaboración: BCRP, Sucursal Iquitos. Departamento de Estudios Económicos.

UCAYALI: Crecimiento de la inversión pública

(Var.% real con respecto a similar mes del año anterior)

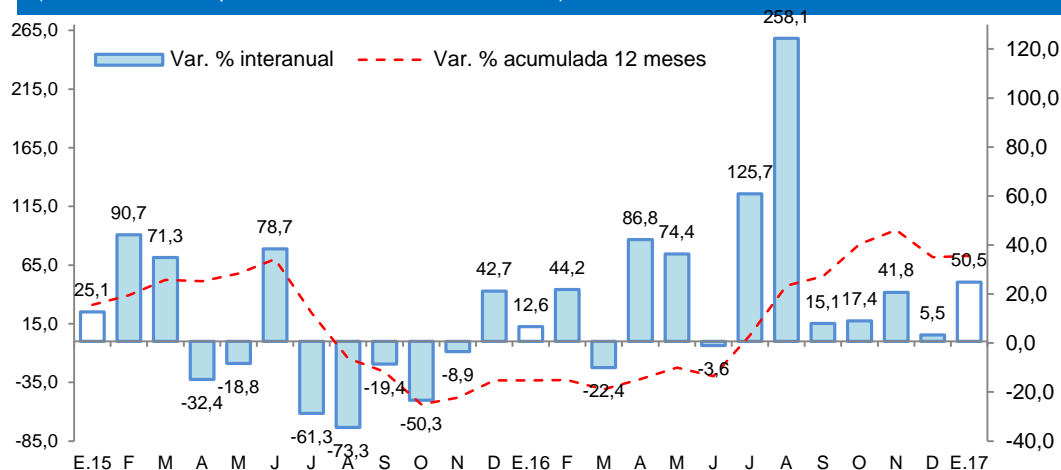

Fuente: MEF.

- Debido a la mayor ejecución de obras en el gobierno nacional; mientras la inversión del gobierno regional y gobiernos locales registró una disminución de 88,5 por ciento y 57,0 por ciento, respectivamente. En los primeros meses del año la inversión pública es estacionalmente muy baja.
- La inversión ejecutada en enero 2017 representó el 2,1 por ciento del presupuesto institucional modificado (PIM); el gobierno nacional avanzó el 3,4 por ciento; los gobiernos locales el 1,0 por ciento; y el gobierno regional el 0,3 por ciento.
- El gobierno nacional destinó S/ 11,5 millones en la rehabilitación y mejoramiento de la carretera Puerto Bermúdez-San Alejandro; y S/ 1,4 millones en la rehabilitación y mejoramiento de la carretera Tingo María-Aguaytia-Pucallpa. El gobierno regional y los gobiernos locales no realizaron proyectos de gran envergadura (inversión con montos altos).