

**BANCO CENTRAL DE RESERVA DEL PERÚ**  
**SUCURSAL IQUITOS**



**UCAYALI: Síntesis de Actividad Económica**  
**DICIEMBRE 2016<sup>1</sup>**

**Departamento de Estudios Económicos**

---

<sup>1</sup> En el presente informe participaron Arnulfo Cumbicus y Mario López.

## ÍNDICE

	<i>Página</i>
<b>RESUMEN EJECUTIVO.....</b>	<b>3</b>
<b>I. ACTIVIDAD PRODUCTIVA.....</b>	<b>5</b>
1. Actividad primaria.....	5
1.1. Sector agropecuario.....	5
1.2. Sector pesca .....	6
1.3. Sector minería.....	7
2. Otros indicadores sectoriales.....	8
2.1 Sector manufactura.....	8
2.2 Arribos de turistas a los establecimientos de hospedaje.....	10
<b>II. ASPECTOS LABORALES.....</b>	<b>10</b>
1. Empleo .....	10
<b>III. SECTOR EXTERNO.....</b>	<b>11</b>
1. Exportaciones.....	11
<b>IV. CRÉDITO Y DEPÓSITOS.....</b>	<b>12</b>
1. Crédito.....	12
2. Depósitos .....	14
<b>V. EJECUCIÓN DEL PRESUPUESTO DE GASTOS DEL GOBIERNO GENERAL.....</b>	<b>15</b>
1. Gasto corriente no financiero .....	15
2. Inversión pública .....	16
<b>VI. ANEXOS.....</b>	<b>18</b>



## RESUMEN EJECUTIVO

---

### Principales hechos de importancia

- El sector **agropecuario** registró un crecimiento de 5,0 por ciento interanual en diciembre; mientras que **pesca y minería** registraron una contracción de 44,2 por ciento y 39,8 por ciento por ciento interanual, respectivamente.
- En **otros indicadores** de actividad económica crecieron interanual, créditos de consumo (17,9 por ciento), crédito total (9,5 por ciento), crédito hipotecario (6,0 por ciento) y la inversión pública (5,5 por ciento); pero disminuyeron los arribos de turistas a los establecimientos de hospedaje (-21,5 por ciento), empleo en empresas privadas formales de 10 y más trabajadores en Pucallpa (-4,3 por ciento) y producción industrial (-3,6 por ciento).

### Actividad primaria

- El sector **agropecuario** registró un crecimiento de 5,0 por ciento interanual en diciembre, explicado, por el resultado positivo del sub-sector agrícola, pero en el periodo enero-diciembre de 2016 acumuló una contracción de 6,0 por ciento interanual, asociada al resultado negativo del sub-sector pecuario (-28,4 por ciento).
- El sector **pesca** disminuyó en 44,2 por ciento interanual en diciembre, inducido por el menor desembarque de pescado para consumo humano en estado fresco y seco salado, ante la escasez de bagre, boquichico, chiu chiu y maparate en aguas continentales; con ello, en el periodo enero-diciembre de 2016 acumuló una contracción de 36,5 por ciento interanual.
- El sector **minería** se contrajo en 39,8 por ciento interanual en diciembre, debido a la menor producción de líquidos de gas natural y gas natural en el lote 31-C, sumado la menor producción de petróleo crudo en el lote 131; con ello, en el periodo enero-diciembre de 2016, la minería acumuló una contracción de 31,2 por ciento interanual.

### Otros indicadores de actividad económica

- La **manufactura** se contrajo en 3,6 por ciento interanual en diciembre, debido al resultado negativo de la industria primaria; pero en el periodo enero-diciembre acumuló un crecimiento de 2,8 por ciento, explicado por el resultado positivo de la industria no primaria.
- Los **arribos de turistas a establecimientos de hospedaje** cayeron en 21,5 por ciento interanual en diciembre, debido al menor dinamismo del turismo interno y receptivo; con ello, en el periodo enero-diciembre de 2016 acumuló una disminución de 3,0 por ciento interanual.
- El **empleo** en empresas privadas formales de 10 y más trabajadores en Pucallpa cayó en 4,3 por ciento interanual en diciembre, debido al menor requerimiento de trabajadores en tres de las cinco ramas de actividad económica; con ello, en el periodo enero-diciembre de 2016 acumuló en promedio una disminución de 2,0 por ciento.
- El **crédito total** se incrementó en 9,5 por ciento interanual en diciembre, a S/ 1 535 millones; asimismo, los **créditos de consumo e hipotecario** crecieron en 17,9 por ciento y 6,0 por ciento interanual, respectivamente.
- La **inversión pública** creció en 5,5 por ciento interanual en diciembre, debido a la mayor ejecución de obras en el gobierno regional y los gobiernos locales. Respecto al avance de proyectos de envergadura; el **gobierno nacional** destinó S/ 23,9 millones en la rehabilitación

y mejoramiento de la carretera Puerto Bermúdez-San Alejandro; S/ 18,3 millones en la construcción de la ampliación de una segunda calzada del tramo Aeropuerto Pucallpa-Cementerio Jardín del Buen Recuerdo; y S/ 5,0 millones en la rehabilitación y mejoramiento de carretera Tingo María-Aguaytia-Pucallpa; el **gobierno regional** invirtió S/ 20,2 millones en el fortalecimiento de los servicios de salud del hospital regional de Pucallpa; S/ 9,5 millones en el mejoramiento de la capacidad resolutive del establecimiento de salud en todos los distritos de la provincia de Atalaya; y S/ 7,0 millones en el mejoramiento del Jirón Guillermo Sisley, Autopista Sánchez Carrión y Avenida Yarinacocha, en la provincia de Coronel Portillo; y los **gobiernos locales** desembolsaron S/ 8,0 millones en el mejoramiento de la Avenida Miraflores y Jirón J.F. Kennedy, en el distrito de Calleria, en la provincia de Coronel Portillo; S/ 4,7 millones en el mejoramiento de las vías transversales a la Avenida Centenario desde el kilómetro 0+000 al 5+000, en los distritos de Calleria y Yarinacocha, en la provincia de Coronel Portillo; y S/ 3,9 millones en el mejoramiento de los servicios de educación primaria del colegio N° 64017, en el distrito de Calleria, en la provincia de Coronel Portillo.

**Cuadro N° 1**  
**UCAYALI: OTROS INDICADORES DE ACTIVIDAD ECONÓMICA**  
 (Variación % respecto a similar mes del año anterior)

		Jul.16	Ago.16	Set.16	Oct.16	Nov.16	Dic.16					
Producción industrial 1/	↓	-6,2	↑	8,7	↑	12,0	↓	-3,3	↓	-6,4	↓	-3,6
Arribos a los establecimientos de hospedaje	↓	-3,0	↑	10,4	↑	12,6	↓	-27,4	↓	-17,6	↓	-21,5
Empleo formal urbano 2/	↓	-2,8	↑	0,5	↓	-3,1	↓	-3,5	↓	-3,8	↓	-4,3
Crédito total	↑	7,5	↑	7,9	↑	9,9	↑	9,5	↑	9,8	↑	9,5
Créditos de consumo	↑	12,1	↑	15,1	↑	17,1	↑	17,3	↑	17,3	↑	17,9
Crédito hipotecario	↑	10,5	↑	7,8	↑	7,3	↑	7,5	↑	7,0	↑	6,0
Inversión pública 1/	↑	125,7	↑	258,1	↑	15,1	↑	17,4	↑	41,8	↑	5,5

1/ En términos reales.

2/ En empresas de 10 a más trabajadores situadas en la ciudad de Pucallpa.

Fuentes: SBS y AFP, MTPE, MEF, DIRCETUR y DIREPRO.

Elaboración: BCRP, Sucursal Iquitos. Departamento de Estudios Económicos.



## I. ACTIVIDAD PRODUCTIVA

### 1. Actividad primaria

#### 1.1. Sector agropecuario

- La actividad agropecuaria registró un crecimiento de 5,0 por ciento interanual en diciembre, explicado por el resultado positivo del sub-sector agrícola.
- En el periodo enero-diciembre de 2016, la actividad agropecuaria disminuyó en 6,0 por ciento interanual, debido a los resultados negativos de los sub-sectores pecuario y agrícola.

**Cuadro N° 2**  
**UCAYALI: PRODUCCIÓN DE PRINCIPALES PRODUCTOS AGROPECUARIOS <sup>1/</sup>**  
 (Toneladas)

Sub-sectores	Estructura Porcentual 2014 <sup>2/</sup>	Diciembre			Enero - Diciembre				
		2015	2016	Var. % Contribución <sup>3/</sup>	2015	2016	Var. % Contribución <sup>3/</sup>		
<b>AGRÍCOLA</b>	<b>80,3</b>			<b>9,4</b>	<b>7,6</b>		<b>-0,02</b>	<b>-0,01</b>	
<b>Orientado a la industria</b>	<b>19,6</b>			<b>29,8</b>	<b>8,0</b>		<b>16,5</b>	<b>4,0</b>	
Caña de azúcar	0,4	2 114	1 622	-23,3	-0,1	24 213	17 962	-25,8	-0,1
Palma aceitera	11,2	18 268	25 593	40,1	6,3	188 134	222 558	18,3	2,3
Maíz amarillo duro	4,5	3 572	2 528	-29,2	-1,9	28 107	25 790	-8,2	-0,3
Cacao	3,6	332	602	81,3	3,7	6 705	8 623	28,6	2,1
<b>Orientado al mercado interno</b>	<b>60,6</b>			<b>-0,8</b>	<b>-0,4</b>			<b>-7,4</b>	<b>-4,0</b>
Arroz cáscara	5,1	2 723	2 339	-14,1	-0,9	26 729	26 934	0,8	0,0
Yuca	9,4	7 539	6 814	-9,6	-0,7	137 437	120 759	-12,1	-1,2
Plátano	23,2	27 038	26 007	-3,8	-1,0	274 381	262 368	-4,4	-0,9
Naranja	0,9	476	637	33,8	0,2	8 244	8 141	-1,2	0,0
Papaya	3,1	3 849	4 191	8,9	0,3	46 895	45 033	-4,0	-0,1
Otros	18,9	11 242	11 531	13,7	1,6	118 738	111 064	-11,5	-1,8
<b>PECUARIO</b>	<b>19,7</b>			<b>-13,4</b>	<b>-2,6</b>			<b>-28,4</b>	<b>-6,0</b>
Carne de aves <sup>4/</sup>	12,7	1 297	941	-27,4	-3,7	18 604	10 537	-43,4	-6,6
Carne de porcino <sup>4/</sup>	1,0	119	126	5,9	0,1	1 190	1 456	22,4	0,2
Carne de vacuno <sup>4/</sup>	1,3	150	161	7,3	0,1	1 631	1 830	12,2	0,2
Huevos	3,8	284	368	29,6	0,7	4 089	3 927	-4,0	-0,1
Leche	1,0	486	565	16,3	0,2	5 116	7 219	41,1	0,4
<b>SECTOR AGROPECUARIO</b>	<b>100,0</b>			<b>5,0</b>	<b>5,0</b>			<b>-6,0</b>	<b>-6,0</b>

1/ Cifras preliminares.

2/ A precios de 2007.

3/ En base a la estructura porcentual de similar periodo de 2015.

4/ Peso neto.

Fuente: DRAU y MINAGRI.

Elaboración: BCRP, Sucursal Iquitos. Departamento de Estudios Económicos.

- El sub-sector agrícola creció en 9,4 por ciento interanual en diciembre, debido a la mayor producción de palma aceitera y cacao; ambos casos se explicaron por las nuevas plantaciones que entraron en producción; pero en el periodo enero-diciembre de 2016, el sub-sector agrícola registró una disminución de 0,02 por ciento, debido a la menor producción de yuca, plátano, maíz amarillo duro y papaya, afectados por los factores climáticos adversos (sequías, altas temperaturas y vientos huracanados presentados en meses anteriores).

- El sub-sector pecuario registró una contracción de 13,4 por ciento interanual en diciembre, inducida por la menor producción de carne de aves, con ello, en el periodo enero-diciembre de 2016 acumuló una disminución de 28,4 por ciento interanual, explicada por la menor producción de carne de aves y huevos; el primer caso se asoció al menor abastecimiento de pollo de engorde desde Huánuco y Lima, y a la menor producción local.
- En diciembre de la campaña 2016-2017, las áreas sembradas disminuyeron en 12,8 por ciento (333 hectáreas menos) frente a similar mes de la campaña anterior, debido a falta de lluvias, de semillas y de terrenos aptos para sembrar maíz amarillo y yuca.
- En la campaña 2016-2017, periodo agosto-diciembre de 2016, las áreas sembradas cayeron en 20,6 por ciento (4 060 hectáreas menos) frente a similar periodo de la campaña anterior, debido a la sequía prolongada, fuerte verano y, falta de plántones y semillas.

**Cuadro N° 3**  
**UCAYALI: SUPERFICIE SEMBRADA 1/**  
(Hectáreas)

	Campaña Agrícola <sup>2/</sup>		Variación	
	2015/2016	2016/2017	Absoluta	Porcentual
<b>CULTIVOS TRANSITORIOS</b>	<b>16 800</b>	<b>13 819</b>	<b>-2 981</b>	<b>-17,7</b>
Arroz cáscara	4 500	4 897	397	8,8
Maíz amarillo	6 665	5 481	-1 184	-17,8
Piña	132	16	-116	-87,9
Yuca	4 673	3 000	-1 673	-35,8
Frijol grano seco	66	138	72	109,1
Frijo chichayo	31	0	-31	-
Otros	733	287	-446	-60,8
<b>CULTIVOS PERMANENTES</b>	<b>2 921</b>	<b>1 842</b>	<b>-1 079</b>	<b>-36,9</b>
Palma aceitera	319	43	-276	-86,5
Papaya	159	117	-42	-26,4
Plátano	1 065	842	-223	-20,9
Café	80	13	-67	-83,8
Otros	1 298	827	-471	-36,3
<b>Total</b>	<b>19 721</b>	<b>15 661</b>	<b>-4 060</b>	<b>-20,6</b>

1/ Cifras preliminares.

2/ De agosto a diciembre.

Fuente: DRAU.

Elaboración: BCRP, Sucursal Iquitos. Departamento de Estudios Económicos

## 1.2 Sector pesca

- El sector pesca registró una contracción de 44,2 por ciento, en valores reales, interanual en diciembre, explicada por el menor desembarque de pescado para consumo humano directo, ante la escasez de las especies bagre, boquichico, chiu chiu y maparate en aguas continentales. El desembarque de pescado para consumo humano directo disminuyó en estado fresco (-38,0 por ciento) y en estado seco salado (-64,6 por ciento).
- En el periodo enero-diciembre de 2016, el sector pesca acumuló una disminución de 36,5 por ciento interanual, inducida por el menor desembarque de pescado para consumo humano en ambos estados (fresco y seco salado), por escasez de la mayoría de las especies en aguas continentales, como bagre, boquichico, palometa y sardina.



**Cuadro N° 4**  
**UCAYALI: PRODUCCIÓN PESQUERA 1/**  
(Toneladas)

	Diciembre		Var. %	Enero - Diciembre		Var. %
	2015	2016		2015	2016	
<b>Consumo Humano</b>	<b>455</b>	<b>252</b>	<b>-44,6</b>	<b>6 185</b>	<b>3 927</b>	<b>-36,5</b>
<b>Fresco</b>	<b>342</b>	<b>212</b>	<b>-38,0</b>	<b>4 609</b>	<b>2 920</b>	<b>-36,6</b>
Bagre	23	6	-73,9	1 089	361	-66,9
Ractacara	1	8	-	3	68	-
Boquichico	129	26	-79,8	1 713	1 024	-40,2
Palometa	0	3	-	227	110	-51,5
Chiu Chiu	60	19	-68,3	213	132	-38,0
Sardina	17	12	-29,4	200	175	-12,5
Otras especies	112	138	23,2	1 164	1 050	-9,8
<b>Seco-salado</b>	<b>113</b>	<b>40</b>	<b>-64,6</b>	<b>1 576</b>	<b>1 007</b>	<b>-36,1</b>
<b>SECTOR PESCA 1/</b>			<b>-44,2</b>			<b>-36,5</b>

1/ A precios de 2007. Cifras preliminares.

Fuente: DIREPRO.

Elaboración: BCRP, Sucursal Iquitos. Departamento de Estudios Económicos.

### 1.3 Sector Minería.

- La producción fiscalizada de hidrocarburos registró una contracción de 39,8 por ciento interanual en diciembre, explicada por la menor producción de líquidos de gas natural y gas natural en el lote 31-C, y de petróleo crudo en el lote 131; en el caso del gas natural por la parada de la planta de fraccionamiento por mantenimiento programado, además no hay consumo de gas en la central eléctrica de Aguaytía de acuerdo a la programación del Comité de Operación Económica del Sistema Interconectado Nacional (COES).
- En el periodo enero-diciembre de 2016, la producción de hidrocarburos acumuló una disminución de 31,2 por ciento interanual, explicada por la menor producción de petróleo crudo, líquidos de gas natural y gas natural.

**Cuadro N° 5**  
**UCAYALI: PRODUCCIÓN DE HIDROCARBUROS 1/**  
(Variación % real respecto a similar periodo del año anterior)

Hidrocarburos	Estructura		Diciembre			Enero - Diciembre				
	Porcentual		2015	2016	Var. %	Contribución 3/	2015	2016	Var. %	Contribución3/
	2014 2/									
Líquidos de GN (miles barriles)	60,9		59	25	-57,6	-15,7	723	471	-34,9	-10,9
Petróleo (miles de barriles)	22,9		117	92	-21,4	-13,2	1180	822	-30,3	-17,7
Gas natural (millones de pies cúbicos)	16,2		601	2	-99,7	-10,9	6 142	4 598	-25,1	-2,6
<b>SECTOR MINERÍA 2/</b>	<b>100,0</b>				<b>-39,8</b>	<b>-39,8</b>			<b>-31,2</b>	<b>-31,2</b>

1/ Cifras preliminares.

2/ A precios de 2007.

3/ En base a la estructura porcentual de similar periodo de 2015.

Fuente: Perúpetro S.A.

Elaboración: BCRP, Sucursal Iquitos. Departamento de Estudios Económicos.

**Gráfico N° 1**  
**UCAYALI: PRODUCCIÓN DE LÍQUIDOS GAS NATURAL**  
 (Var. % respecto a similar período del año anterior)

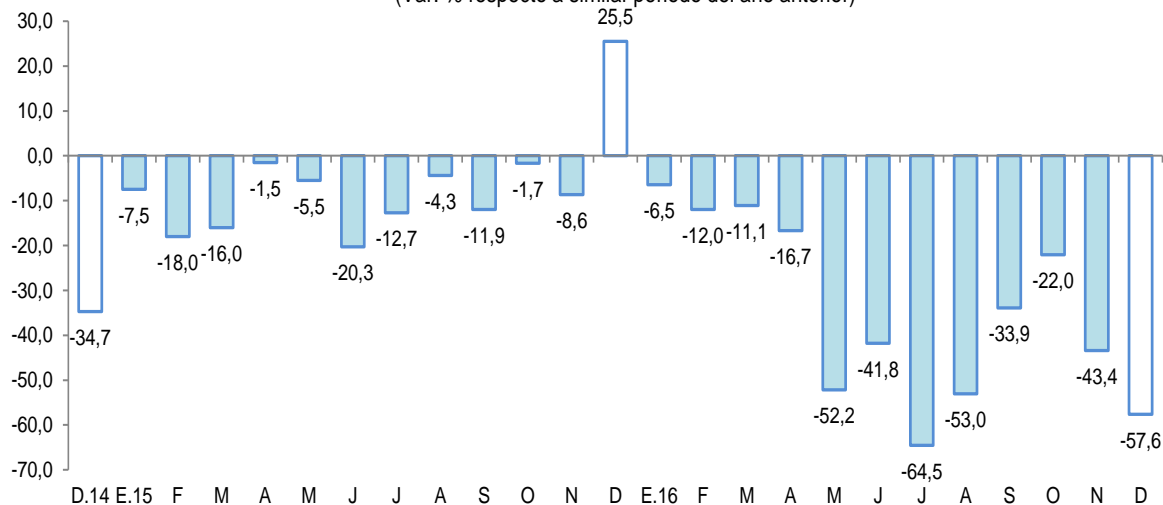

Fuente: Perupetro S.A.  
 Elaboración: BCRP, Sucursal Iquitos. Departamento de Estudios Económicos.

**Gráfico N° 2**  
**UCAYALI: PRODUCCIÓN DE GAS NATURAL**  
 (Var % respecto similar período del año anterior)

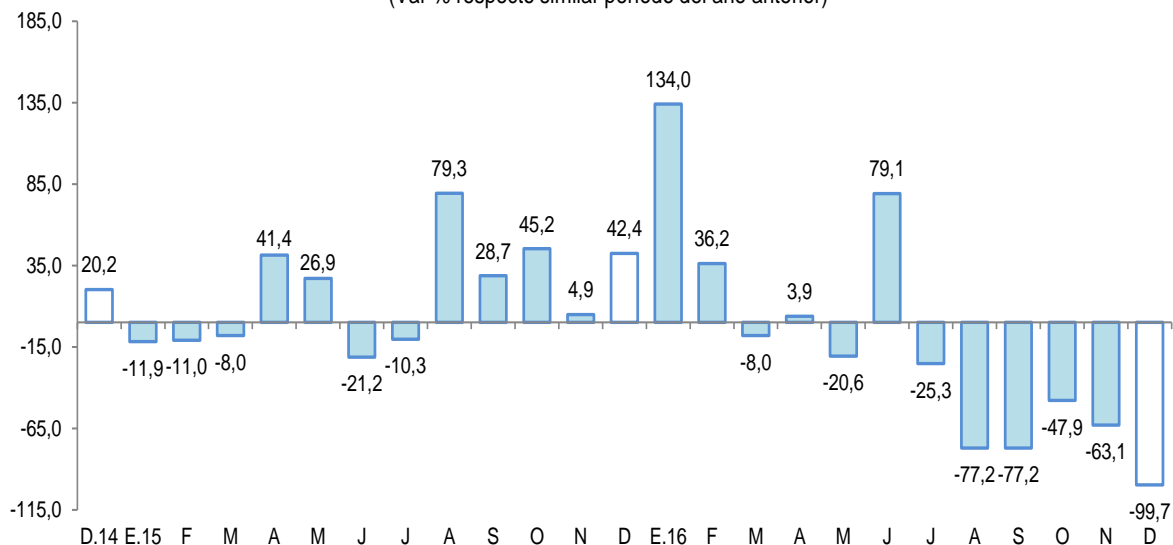

Fuente: Perupetro S.A.  
 Elaboración: BCRP, Sucursal Iquitos. Departamento de Estudios Económicos.

## 2. Otros indicadores sectoriales

### 2.1 Sector manufactura

- La manufactura registró una disminución de 3,6 por ciento interanual en diciembre, explicada por el resultado negativo de la industria primaria.
- En el periodo enero-diciembre 2016, el sector manufactura registró un crecimiento de 2,8 por ciento interanual, explicado por el resultado positivo de la industria no primaria.



**Cuadro N° 6**  
**UCAYALI: ÍNDICE DE VOLUMEN FÍSICO MANUFACTURERO 1/**  
 (Var. % real respecto a similar periodo del año anterior)

Ramas de actividad	Estructura Porcentual 2014 <sup>2/</sup>	Diciembre		Enero-Diciembre	
		Var. %	Contribución <sup>3/</sup>	Var. %	Contribución <sup>3/</sup>
<b>MANUFACTURA PRIMARIA</b>	<b>18,4</b>	<b>-36,0</b>		<b>-26,9</b>	
Refinación de petróleo	18,4	-36,0	-6,6	-26,9	-4,7
<b>MANUFACTURA NO PRIMARIA</b>	<b>81,6</b>	<b>3,6</b>		<b>9,0</b>	
Bebidas malteadas	65,1	8,5	5,7	15,2	10,3
Bebidas gaseosas	1,5	9,0	0,2	-10,3	-0,4
Madera aserrada	6,3	-2,4	-0,2	-6,5	-0,4
Triplay	3,6	-100,0	-1,1	-33,1	-0,8
Calaminas, barillas lisas y corrugadas	4,5	-71,1	-1,7	-44,4	-1,1
Clavos para madera	0,6	-	-	-100,0	-0,1
<b>SECTOR MANUFACTURA</b>	<b>100,0</b>	<b>-3,6</b>	<b>-3,6</b>	<b>2,8</b>	<b>2,8</b>

1/ Cifras preliminares.

2/ A precios de 2007.

3/ En base a la estructura porcentual de similar periodo de 2015.

Fuente: DIREPRO y Empresas.

Elaboración: BCRP, Sucursal Iquitos. Departamento de Estudios Económicos.

- La industria primaria se contrajo en 36,0 por ciento interanual en diciembre, inducida por la menor producción de refinados de petróleo crudo, como consecuencia, a su vez, de la falta de materia prima (petróleo crudo); con lo cual, en el periodo enero-diciembre de 2016 acumuló una disminución de 26,9 por ciento interanual.
- La industria no primaria creció en 3,6 por ciento interanual en diciembre, debido a la mayor producción de bebidas malteadas y bebidas gaseosas, pero contrarrestada en parte por la menor producción de calaminas y madera aserrada, sumado la ausencia de producción de triplay, con ello, en el periodo enero-diciembre registró un crecimiento de 9,0 por ciento, debido a la mayor producción de bebidas malteadas.

**Gráfico N° 3**  
**UCAYALI: IVF MANUFACTURA NO PRIMARIA**  
 (Var. % real respecto a similar periodo del año anterior)

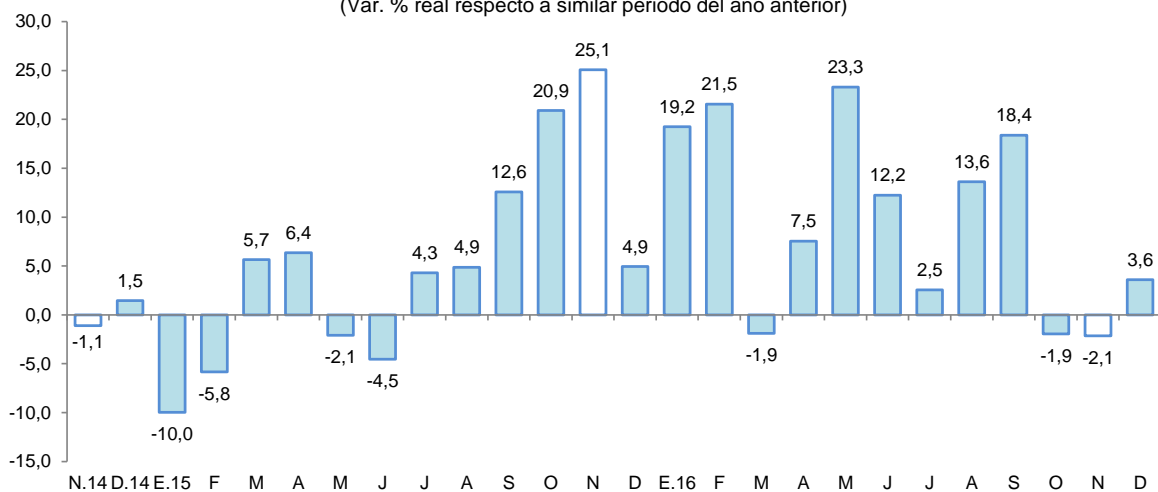

Fuente: DIREPRO y Empresas.

Elaboración: BCRP, Sucursal Iquitos. Departamento de Estudios Económicos.

## 2.2 Arribos de turistas a los establecimientos de hospedaje

- Según cifras del MINCETUR, el número de arribos de turistas a los establecimientos de hospedaje se redujo en 21,5 por ciento interanual en diciembre. El turismo interno y receptivo (turistas extranjeros) cayeron en 21,8 por ciento y 12,7 por ciento, respectivamente.
- En el periodo enero-diciembre de 2016, el número de arribos de turistas a los establecimientos de hospedaje se redujo en 3,0 por ciento interanual. El turismo interno y receptivo cayeron en 2,9 por ciento y 7,2 por ciento, respectivamente.

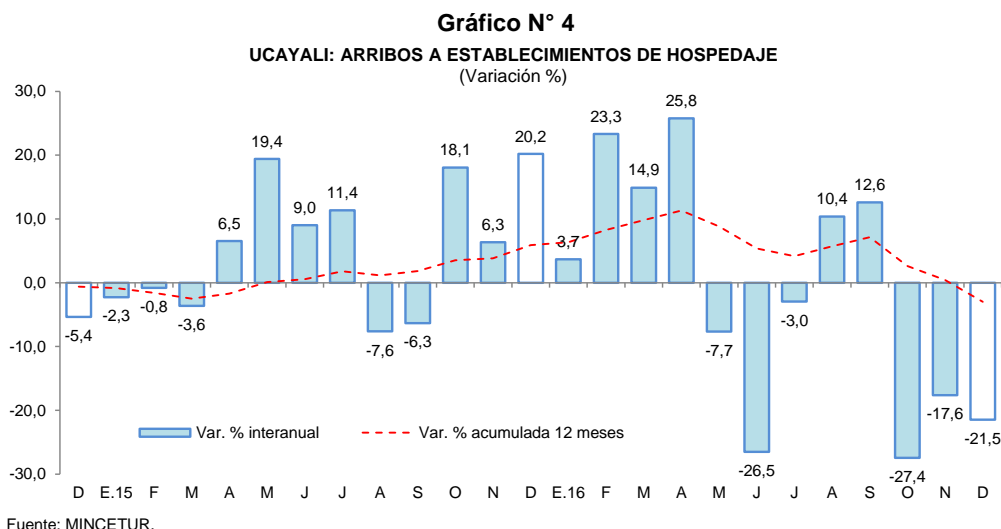

## II. ASPECTOS LABORALES

### 1. Empleo

- El empleo en empresas privadas formales de 10 y más trabajadores en Pucallpa disminuyó en 4,3 por ciento interanual en diciembre, debido al menor requerimiento de personal en tres de las cinco ramas de actividad económica, en particular primaria (-24,8 por ciento) y manufactura (-10,6 por ciento). En cambio, las ramas de actividad transporte y comercio crecieron en 20,7 por ciento y 0,8 por ciento, respectivamente, por mayor requerimiento de personal.

**Cuadro N° 7**  
**PUCALLPA: ÍNDICE MENSUAL DE EMPLEO EN EMPRESAS PRIVADAS FORMALES DE**  
**10 A MÁS TRABAJADORES, POR RAMA DE ACTIVIDAD<sup>1/</sup>**  
(Octubre 2010=100)

Rama de Actividad	Diciembre			Enero - Diciembre		
	2015	2016	Var. %	2015	2016	Var. %
Primaria <sup>2/</sup>	62,5	47,0	-24,8	59,5	50,3	-15,4
Manufactura	90,7	81,1	-10,6	89,0	83,3	-6,4
Comercio	96,2	96,9	0,8	98,7	97,5	-1,2
Transporte y Comunicaciones	106,4	128,5	20,7	99,8	124,1	24,4
Servicios <sup>3/</sup>	91,6	90,3	-1,3	83,7	82,4	-1,6
<b>Total</b>	<b>89,7</b>	<b>85,9</b>	<b>-4,3</b>	<b>86,8</b>	<b>85,1</b>	<b>-2,0</b>

Nota: La información corresponde al primer día de cada mes.

<sup>1/</sup> Cifras preliminares.

<sup>2/</sup> Conformada por las subramas agricultura, pesca e hidrocarburos.

<sup>3/</sup> Conformada por las subramas servicios prestados a empresas, restaurantes y hoteles, establecimientos financieros, enseñanza, servicios sociales y comunales; y electricidad, gas y agua.

Fuente: MTPE – Encuesta Nacional de Variación Mensual del Empleo (ENVME).



- En el periodo enero-diciembre el empleo acumuló, en promedio, una disminución de 2,0 por ciento interanual, explicada por el menor requerimiento de trabajadores en cuatro de las cinco ramas de actividad económica, en particular primaria (-15,4 por ciento) y manufactura (-6,4 por ciento). Solo transporte y comunicaciones incrementó el número de pedidos de trabajadores.

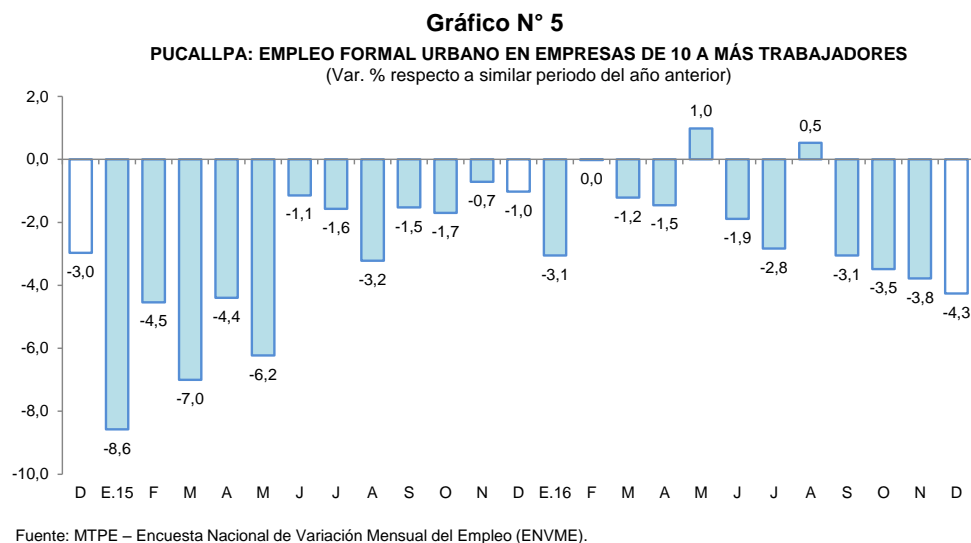

### III. SECTOR EXTERNO

#### 1. Exportaciones

- Las exportaciones de Ucayali totalizaron US\$ 3,2 millones en diciembre, mayores en 67,0 por ciento frente a similar mes del año anterior, debido a los mayores volúmenes exportados de maderas (tablillas y triplay); pero en el periodo enero-diciembre de 2016 acumularon una disminución de 3,1 por ciento interanual, explicada por las menores ventas de maderas, productos pesqueros y “otros productos no tradicionales”

**Cuadro N° 8**  
**UCAYALI: EXPORTACIONES POR GRUPO DE PRODUCTOS <sup>1/</sup>**  
(Valor FOB en millones de US\$)

TIPO	Estructura % 2015	Diciembre			Enero - Diciembre		
		2015	2016	Var. %	2015	2016	Var. %
<b>PRODUCTOS NO TRADICIONALES</b>	<b>99,8</b>	<b>1,9</b>	<b>3,2</b>	<b>67,0</b>	<b>32,7</b>	<b>31,7</b>	<b>-3,0</b>
Agropecuarios	1,1	0,0	0,1	-	0,4	2,1	474,1
Pesqueros	1,6	0,0	0,0	-	0,5	0,2	-60,3
Maderas	95,3	1,8	3,1	68,5	31,2	29,1	-6,8
Otros no tradicionales	1,8	0,0	0,0	-	0,6	0,3	-47,4
<b>OTRAS EXPORTACIONES</b>	<b>0,2</b>	<b>0,0</b>	<b>0,0</b>	<b>-</b>	<b>0,1</b>	<b>0,0</b>	<b>-100,0</b>
<b>TOTAL</b>	<b>100,0</b>	<b>1,9</b>	<b>3,2</b>	<b>67,0</b>	<b>32,8</b>	<b>31,8</b>	<b>-3,1</b>

1/ Cifras preliminares.

Fuente: SUNAT.

Elaboración: BCRP, Sucursal Iquitos. Departamento de Estudios Económicos.

- Las exportaciones de productos no tradicionales avanzaron en 67,0 por ciento interanual en diciembre, debido a las mayores ventas de maderas (tablillas y triplay), pero en el periodo enero-diciembre de 2016 acumularon una caída de 3,0 por ciento interanual, debido a las menores ventas de maderas, productos pesqueros y “otros productos no tradicionales”.

- En el periodo enero-diciembre de 2016 las exportaciones tuvieron como principal destino a China, Estados Unidos, México, Bélgica y República Dominicana; el primero de ellos adquirió el 37,6 por ciento del valor total de los productos exportados; Estados Unidos el 19,1 por ciento; México el 13,3 por ciento; Bélgica el 6,0 por ciento y República Dominicana el 4,3 por ciento.

#### IV. CRÉDITO Y DEPÓSITOS

##### 1. Crédito

- El crédito se incrementó en 9,5 por ciento interanual en diciembre. En la banca múltiple, que canaliza el 68,8 por ciento del total, el crédito creció en 6,8 por ciento interanual; y en las instituciones no bancarias aumentó en 13,0 por ciento. Al finalizar el mes, el crédito registró un saldo de S/ 1 535 millones, de los cuales, el 93,1 por ciento, es decir, S/ 1 429 millones, se encuentra colocado en moneda nacional.
- El ratio crédito/depósitos pasó de 2,10 en diciembre de 2015 a 2,24 en diciembre de 2016, es decir, creció 0,14 puntos porcentuales; además, un ratio mayor que la unidad indica que Ucayali es un demandante neto de crédito.
- Según tipo de crédito, destaca el crecimiento interanual de los créditos otorgados al segmento personas, en particular del tipo de consumo (17,9 por ciento).

**Cuadro N° 9**  
**UCAYALI: CRÉDITO (NOMINAL SBS) - DICIEMBRE 2016**

En millones de soles

	Estructura % Dic-16	Diciembre		Var.% Nominal Dic-16 / Dic-15
		2015	2016	
<b>Banco de la Nación</b>	<b>5,4</b>	<b>70</b>	<b>83</b>	<b>18,3</b>
<b>Agrobanco</b>	<b>2,5</b>	<b>26</b>	<b>38</b>	<b>45,0</b>
<b>Banca Múltiple</b>	<b>68,8</b>	<b>989</b>	<b>1 057</b>	<b>6,8</b>
<b>Instituciones No Bancarias</b>	<b>23,3</b>	<b>317</b>	<b>358</b>	<b>13,0</b>
Financieras	8,0	114	123	7,4
Cajas Municipales	14,6	194	225	15,7
Cajas Rurales	0,0	0	0	-
Edpymes	0,7	8	10	25,6
Arrendamiento Financiero	0,0	0	0	-
<b>TOTAL</b>	<b>100,0</b>	<b>1 402</b>	<b>1 535</b>	<b>9,5</b>
<b>Empresas</b>	<b>61,2</b>	<b>887</b>	<b>939</b>	<b>5,9</b>
<b>Personas</b>	<b>38,8</b>	<b>515</b>	<b>596</b>	<b>15,7</b>
Consumo	32,0	417	492	17,9
Hipotecario	6,8	98	104	6,0
MN	93,1	1 279	1 429	11,7
ME	6,9	123	106	-13,8
ME (Mill. US\$)		36	32	-12,4

Fuente: SBS y AFP

Elaboración: BCRP, Sucursal Iquitos. Departamento de Estudios Económicos.



**Gráfico N° 6**  
**UCAYALI: EVOLUCIÓN DEL CRÉDITO**  
 (Var. % respecto a similar mes del año anterior)

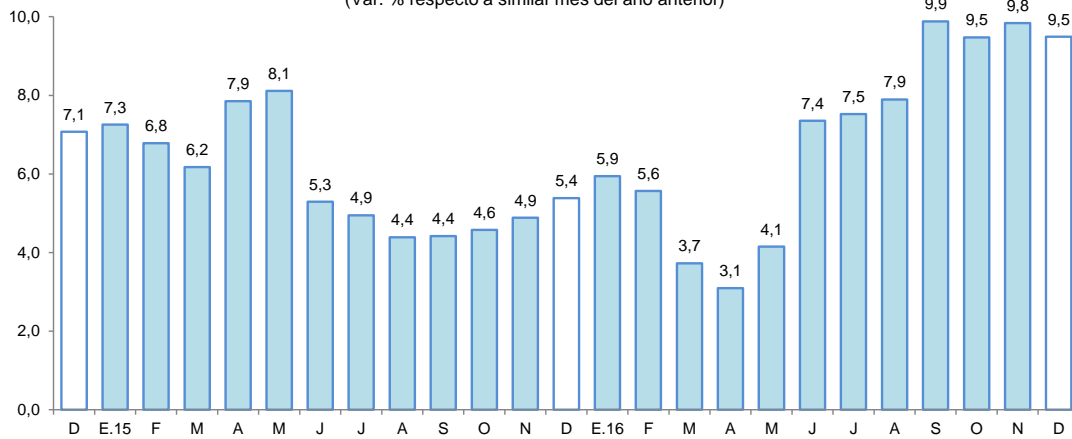

Fuente: SBS y AFP.

- Por tipo de moneda, el crédito en moneda nacional aumentó en 11,7 por ciento; mientras que, en moneda extranjera cayó en 13,8 por ciento; con ello, la participación relativa del crédito en moneda nacional (93,1 por ciento del total) se incrementó en 1,8 puntos porcentuales, en deterioro de la participación del crédito en moneda extranjera (6,9 por ciento), lo que estaría en línea con la preferencia de las familias y empresas por el crédito en moneda nacional.

**Gráfico N° 7**  
**UCAYALI: EVOLUCIÓN DEL CRÉDITO POR TIPO DE MONEDA**  
 (Var. % respecto a similar mes del año anterior)

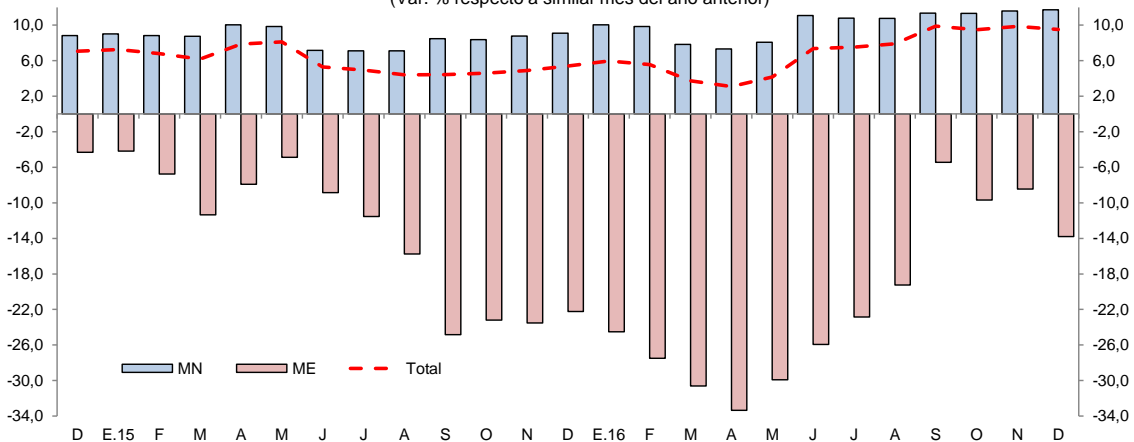

Fuente: SBS y AFP.

- La mayor participación relativa en los créditos, la tiene el Banco de Crédito (24,4 por ciento), Continental (19,9 por ciento), Scotiabank (9,0 por ciento), Interbank (6,1 por ciento) y MiBanco (5,8 por ciento), que en conjunto intermediaron el 65,2 por ciento del total.
- La tasa de morosidad en diciembre de 2016 fue de 7,4 por ciento, mayor en 0,6 puntos porcentuales a la obtenida en similar mes del año 2015. La tasa de morosidad en las cajas municipales (5,8 por ciento) creció en 0,5 puntos porcentuales; mientras que, en la banca múltiple (7,7 por ciento) cayó en 0,3 puntos porcentuales interanual.



**Gráfico N° 8**  
**UCAYALI: TASA DE MOROSIDAD <sup>1/</sup>**  
 (Porcentaje)

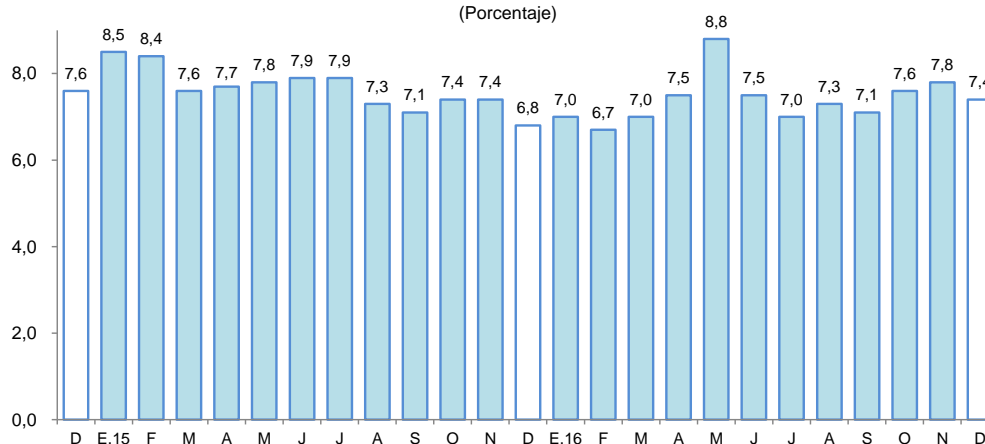

<sup>1/</sup> preliminar, calculado en base a: (créditos vencidos + créditos en cobranza judicial) / colocaciones brutas.  
 Fuente: SBS y AFP.

## 2. Depósitos

- Los depósitos en Ucayali crecieron en 2,4 por ciento interanual en diciembre, a S/ 685 millones, impulsados por la expansión de los depósitos a plazo (13,5 por ciento) y de ahorro (6,2 por ciento). Por tipo de moneda, los depósitos en moneda nacional crecieron en 2,0 por ciento, y en moneda extranjera lo hicieron en 4,8 por ciento.

**Cuadro N° 10**  
**UCAYALI: DEPÓSITO (NOMINAL SBS) - DICIEMBRE 2016**

En millones de soles

	Estructura % Dic-16	Diciembre		Var.% Nominal Dic-16 / Dic-15
		2015	2016	
<b>Banco de la Nación</b>	<b>16,8</b>	<b>101</b>	<b>115</b>	<b>13,9</b>
<b>Banca Múltiple</b>	<b>72,2</b>	<b>505</b>	<b>495</b>	<b>-2,1</b>
<b>Instituciones No Bancarias</b>	<b>11,0</b>	<b>63</b>	<b>75</b>	<b>20,1</b>
Financieras	1,2	8	8	10,0
Cajas Municipales	9,8	55	67	21,5
Cajas Rurales	0,0	0	0	-
<b>TOTAL</b>	<b>100,0</b>	<b>669</b>	<b>685</b>	<b>2,4</b>
Vista	37,0	272	253	-6,8
Ahorro	41,3	267	283	6,2
A plazo	21,7	131	148	13,5
MN	85,7	575	587	2,0
ME	14,3	93	98	4,8
ME (Mill. US\$)		27	29	6,5

Fuente: SBS y AFP

Elaboración: BCRP, Sucursal Iquitos. Departamento de Estudios Económicos.

- Las captaciones de la banca múltiple cayeron en 2,1 por ciento; y de las instituciones no bancarias aumentaron en 20,1 por ciento. La banca múltiple alcanzó una participación relativa de 72,2 por ciento en la liquidez total; el Banco de la Nación tiene el 16,8 por ciento y las instituciones no bancarias el 11,0 por ciento restante.

**Gráfico N° 9**

**UCAYALI: EVOLUCIÓN DE LOS DEPÓSITOS**  
(Var. % respecto a similar mes del año anterior)

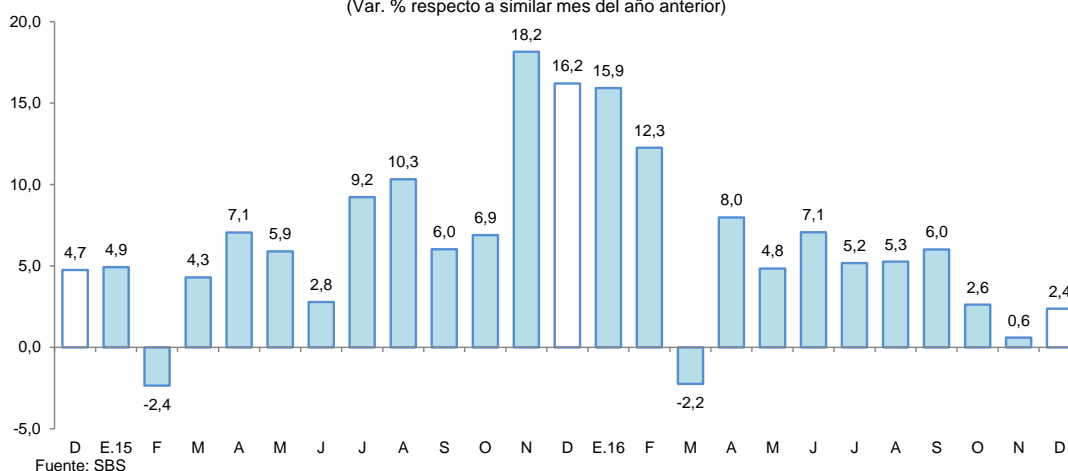

- La mayor participación en el total de los depósitos la tienen el Banco Continental (29,7 por ciento), Banco de Crédito (23,5 por ciento), Banco de la Nación (16,8 por ciento) y el Interbank (7,7 por ciento), los cuales en conjunto captan el 77,7 por ciento del total.
- La dolarización de la liquidez fue de 14,3 por ciento, mayor en 0,3 puntos porcentuales a la tasa registrada en diciembre de 2015. El aumento de la liquidez en moneda nacional se asoció a los mayores depósitos a plazo (23,0 por ciento) y de ahorro (7,1 por ciento); y la mayor liquidez en moneda extranjera se explicó por el incremento de los depósitos a la vista (37,3 por ciento) y de ahorro (1,1 por ciento).

**Gráfico N° 10**

**UCAYALI: EVOLUCIÓN DE LOS DEPÓSITOS POR TIPO DE MONEDA**  
(Var. % respecto a similar mes del año anterior)

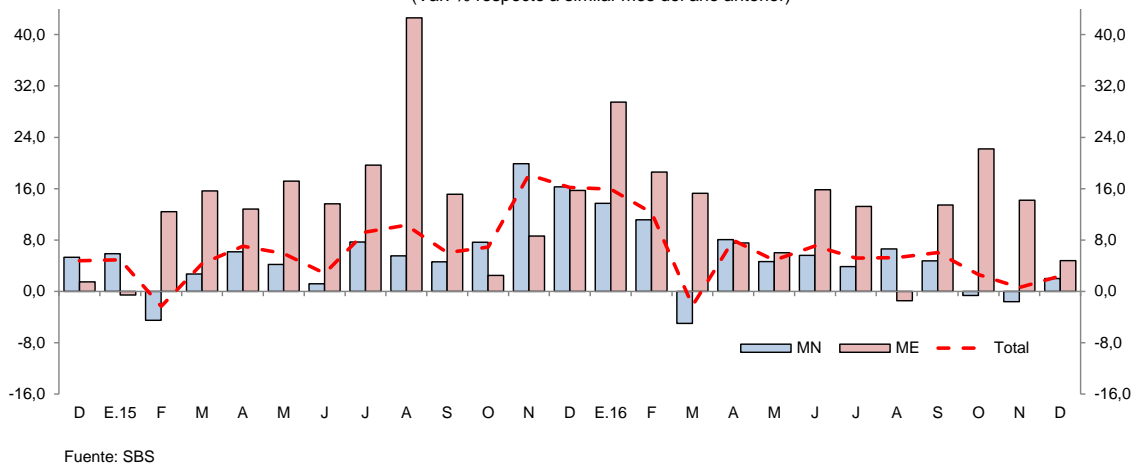

## V. EJECUCIÓN DEL PRESUPUESTO DE GASTOS DEL GOBIERNO GENERAL

### 1. Gasto corriente no financiero

- El gasto corriente no financiero registró una caída de 6,9 por ciento interanual en diciembre, explicada por los menores gastos en el gobierno nacional y los gobiernos locales, en particular el primero cuyos gastos cayeron en 25,6 por ciento, asociado a los menores gastos en bienes y servicios, remuneraciones, otros gastos corrientes y, donaciones y transferencias; el caso de los gobiernos locales, se asoció a los menores gastos en bienes y servicios, remuneraciones, pensiones y, donaciones y transferencias; en cambio, el caso del gobierno regional se vinculó a mayores gastos en remuneraciones y, bienes y servicios; el caso de remuneraciones se



asoció a en parte, al monto de S/ 300 por aguinaldo de navidad, según D.S. N° 320-2016-EF, Ley 30372 (ley del presupuesto del sector público para el año fiscal 2016).

- En el período enero-diciembre de 2016, el gasto corriente no financiero registró una expansión de 5,4 por ciento, explicada por los mayores gastos en los tres niveles de gobierno, en particular el gobierno regional y los gobiernos locales.

**Cuadro N° 11**  
**UCAYALI: GASTO CORRIENTE NO FINANCIERO <sup>1/</sup>**  
(Millones de soles)

	Diciembre			Enero - Diciembre		
	2015	2016	Var. % real	2015	2016	Var. % real
Gobierno nacional	72,5	55,6	-25,6	417,9	444,8	3,7
Gobierno regional	57,8	69,4	17,2	445,2	490,6	6,9
Gobiernos locales	18,4	17,3	-7,9	158,0	170,7	6,0
<b>Total</b>	<b>148,7</b>	<b>142,3</b>	<b>-6,9</b>	<b>1 021,1</b>	<b>1 106,1</b>	<b>5,4</b>

1/ Información actualizada al 31 de enero de 2017.

Fuente: MEF.

Elaboración: BCRP, Sucursal Iquitos. Departamento de Estudios Económicos.

## 2. Inversión pública

- La inversión pública registró un crecimiento de 5,5 por ciento interanual en diciembre, debido a la mayor ejecución de obras en el gobierno regional y los gobiernos locales, en particular el gobierno regional con un crecimiento de 116,3 por ciento en obras; mientras la inversión del gobierno nacional registró una disminución de 43,4 por ciento.
- En el período enero-diciembre de 2016, la inversión pública registró un crecimiento de 35,0 por ciento interanual, explicado por la mayor ejecución de obras en los tres niveles de gobierno, en particular gobierno regional y nacional que avanzaron en 47,3 por ciento y 43,8 por ciento interanual, respectivamente.
- La inversión ejecutada en el período enero-diciembre de 2016 representó el 73,6 por ciento del presupuesto institucional modificado (PIM); el gobierno nacional avanzó el 83,1 por ciento; el gobierno regional el 68,7 por ciento; y los gobiernos locales el 65,3 por ciento.

**Cuadro N° 12**  
**UCAYALI: INVERSIÓN PÚBLICA <sup>1/ 2/</sup>**  
(Millones de soles)

	Diciembre			Enero - Diciembre		
	2015	2016	Var. % real	2015	2016	Var. % real
Gobierno nacional	99,3	58,1	-43,4	255,8	378,7	43,8
Gobierno regional	33,7	75,4	116,3	157,2	240,2	47,3
Gobiernos locales	40,9	56,1	32,7	179,6	207,7	11,7
<b>Total</b>	<b>174,0</b>	<b>189,5</b>	<b>5,5</b>	<b>592,6</b>	<b>826,6</b>	<b>35,0</b>

1/ Información actualizada al 31 de enero de 2017.

2/ Comprende la adquisición de activos no financieros.

Fuente: MEF.

Elaboración: BCRP, Sucursal Iquitos. Departamento de Estudios Económicos.





**Gráfico N° 11**  
**UCAYALI: INVERSIÓN PÚBLICA**  
 (Var. % real respecto a similar periodo del año anterior)

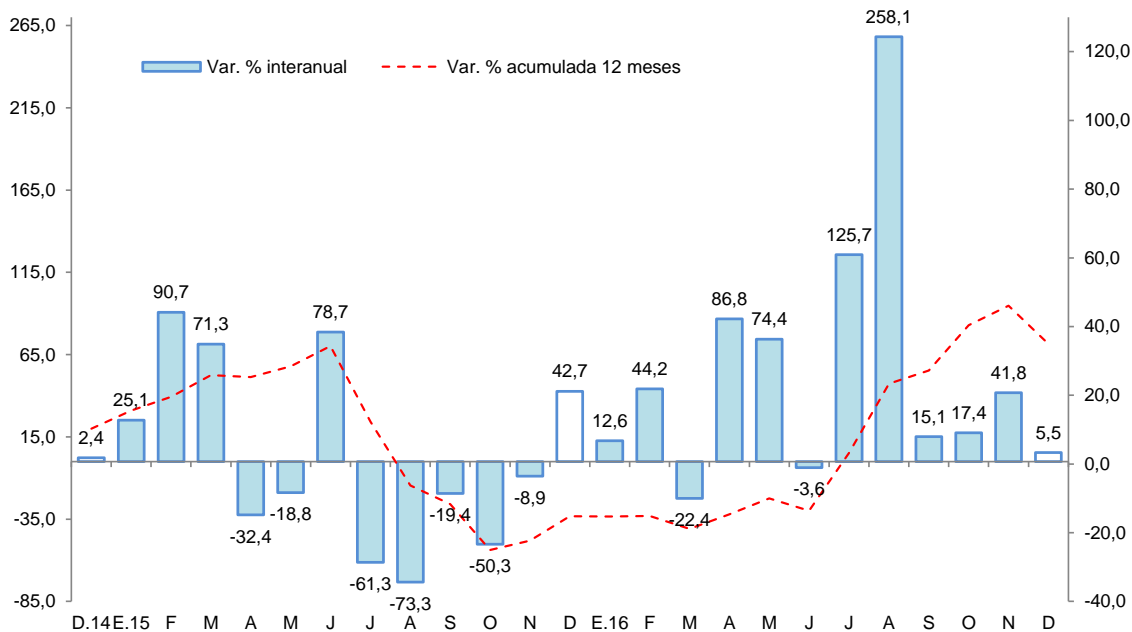

Fuente: MEF.

Elaboración: BCRP, Sucursal Iquitos. Departamento de Estudios Económicos.

- El **gobierno nacional** destinó S/ 23,9 millones en la rehabilitación y mejoramiento de la carretera Puerto Bermúdez-San Alejandro; S/ 18,3 millones en la construcción de la ampliación de una segunda calzada del tramo Aeropuerto Pucallpa-Cementerio Jardín del Buen Recuerdo; y S/ 5,0 millones en la rehabilitación y mejoramiento de la carretera Tingo María-Aguaytia-Pucallpa.
- El **gobierno regional** invirtió S/ 20,2 millones en el fortalecimiento de los servicios de salud del hospital regional de Pucallpa; S/ 9,5 millones en el mejoramiento de la capacidad resolutive de los establecimientos de salud en todos los distritos de la provincia de Atalaya; y S/ 7,0 millones en el mejoramiento del Jirón Guillermo Sisley, Autopista Sánchez Carrión y Avenida Yarinacocha, en la provincia de Coronel Portillo.
- Los **gobiernos locales** desembolsaron S/ 8,0 millones en el mejoramiento de la Avenida Miraflores y Jirón J.F. Kennedy, en el distrito de Calleria, en la provincia de Coronel Portillo; S/ 4,7 millones en el mejoramiento de las vías transversales a la Avenida Centenario desde el kilómetro 0+000 al 5+000, en los distritos de Calleria y Yarinacocha, en la provincia de Coronel Portillo; y S/ 3,9 millones en el mejoramiento de los servicios de educación primaria del colegio N° 64017, en el distrito de Calleria, en la provincia de Coronel Portillo.



**VI. ANEXOS**



Anexo Nº 01

UCAYALI: PRODUCCIÓN AGROPECUARIA <sup>1/</sup>  
(T.M.)

	2015		2016												
	Dic.	Ene.-Dic.	Ene.	Feb.	Mar.	Abr.	May.	Jun.	Jul.	Ago.	Set.	Oct.	Nov.	Dic.	
<b>TOTAL AGRÍCOLA</b>	<b>77 153</b>	<b>859 583</b>	<b>75 698</b>	<b>81 263</b>	<b>78 146</b>	<b>73 764</b>	<b>67 317</b>	<b>64 535</b>	<b>52 501</b>	<b>58 615</b>	<b>65 839</b>	<b>83 012</b>	<b>66 678</b>	<b>81 864</b>	<b>TOTAL AGRÍCOLA</b>
Arroz cáscara	2 723	26 729	2 352	1 985	1 895	1 590	660	1 466	1 026	2 688	3 657	4 873	2 403	2 339	Arroz cáscara
Plátano	27 038	274 381	25 853	25 011	23 065	21 509	19 239	18 942	18 485	18 347	19 581	22 223	24 106	26 007	Plátano
Yuca	7 539	137 437	9 367	13 605	11 967	14 196	14 697	11 875	9 438	9 757	5 708	8 342	4 993	6 814	Yuca
Naranja	476	8 244	717	962	1 145	848	1 028	1 079	701	290	167	246	321	637	Naranja
Papaya	3 849	46 895	4 349	4 388	4 231	4 333	3 487	3 617	3 220	2 918	3 021	3 484	3 794	4 191	Papaya
Piña	1 459	9 915	734	824	713	506	537	612	545	473	778	1 049	1 244	1 484	Piña
Caña de azúcar	2 114	24 213	1 579	1 777	1 728	1 575	1 544	1 535	1 372	1 229	1 215	1 323	1 463	1 622	Caña de azúcar
Maíz amarillo duro	3 572	28 107	4 278	3 047	2 062	1 531	1 061	837	358	1 342	1 775	4 825	2 146	2 528	Maíz amarillo duro
Palma aceitera	18 268	188 134	15 626	16 693	17 245	17 281	15 831	16 854	11 589	16 496	23 055	28 644	17 651	25 593	Palma aceitera
Aguaje	1 372	12 209	1 578	1 776	1 481	993	845	750	548	447	548	875	1 052	1 241	Aguaje
Camu camu	61	1 400	162	114	318	216	286	171	59	11	21	29	47	59	Camu camu
Pijuayo fruto	456	7 723	1 303	1 871	1 924	1 105	350	0	0	0	9	232	257	358	Pijuayo fruto
Pijuayo palmito	64	724	62	62	61	59	58	65	59	52	51	58	63	75	Pijuayo palmito
Otros agrícolas															Otros agrícolas
Cacao	332	6 705	214	250	534	1 198	1 174	1 257	966	638	587	653	550	602	Cacao
Café	0	5 442	0	0	713	709	932	1 017	1 158	0	0	0	0	0	Café
Algodón	0	101	0	0	0	0	0	0	0	0	42	42	44	0	Algodón
Cocona	153	1 824	143	178	153	97	83	92	65	55	78	92	97	127	Cocona
Soya	3	39	0	7	7	0	0	0	0	0	0	3	3	0	Soya
Melón	35	1 932	39	35	0	0	0	0	0	532	517	436	46	65	Melón
Pepino	33	569	36	22	0	0	0	11	12	70	101	56	8	0	Pepino
Ungurahui	302	3 498	509	641	633	428	341	211	176	122	35	61	192	358	Ungurahui
Resto agrícola	7 304	73 362	6 797	8 015	8 271	5 590	5 164	4 144	2 724	3 148	4 893	5 466	6 198	7 764	Resto agrícola
<b>TOTAL PECUARIO</b>	<b>2 337</b>	<b>30 639</b>	<b>2 056</b>	<b>1 968</b>	<b>1 759</b>	<b>1 994</b>	<b>2 377</b>	<b>2 372</b>	<b>2 182</b>	<b>2 066</b>	<b>2 097</b>	<b>1 887</b>	<b>2 057</b>	<b>2 162</b>	<b>TOTAL PECUARIO</b>
Carne de ave	1 297	18 604	986	889	626	794	1 158	1 126	879	913	841	599	785	941	Carne de ave
Carne de porcino	119	1 190	127	128	125	125	124	145	134	110	101	102	109	126	Carne de porcino
Carne de vacuno	150	1 631	149	145	145	151	140	146	154	154	154	163	168	161	Carne de vacuno
Carne de ovino	1	9	0	0	0	0	1	1	1	1	1	1	1	1	Carne de ovino
Leche	486	5 116	522	524	556	630	635	639	691	543	622	651	641	565	Leche
Huevos	284	4 089	272	282	307	294	319	315	323	345	378	371	353	368	Huevos

1/ Cifras preliminares.

Fuente: Dirección Regional del MINAGRI de Ucayali.

Elaboración: BCRP - Sucursal Iquitos.



Anexo Nº 02

UCAYALI: PRODUCCIÓN PESQUERA  
(T.M.)

	2015		2016												
	Dic.	Ene.-Dic.	Ene.	Feb.	Mar.	Abr.	May.	Jun.	Jul.	Ago.	Set.	Oct.	Nov.	Dic.	
<b>DESEMBARQUE TOTAL <sup>1/</sup></b>	<b>455</b>	<b>6 185</b>	<b>242</b>	<b>199</b>	<b>137</b>	<b>111</b>	<b>272</b>	<b>481</b>	<b>388</b>	<b>481</b>	<b>599</b>	<b>395</b>	<b>370</b>	<b>252</b>	<b>DESEMBARQUE TOTAL <sup>1/</sup></b>
Fresco	342	4 609	155	102	79	70	220	411	352	352	520	275	172	212	Fresco
Seco-salado	113	1 576	87	97	58	41	52	70	36	129	79	120	198	40	Seco-salado
<b>DESEMBARQUE TOTAL <sup>2/</sup></b>	<b>455</b>	<b>6 185</b>	<b>242</b>	<b>199</b>	<b>137</b>	<b>111</b>	<b>272</b>	<b>481</b>	<b>388</b>	<b>481</b>	<b>599</b>	<b>395</b>	<b>370</b>	<b>252</b>	<b>DESEMBARQUE TOTAL <sup>2/</sup></b>
Acarahuazú	9	43	3	1	2	1	1	1	2	4	4	2	6	1	Acarahuazú
Achacubo	0	0	0	0	0	0	0	0	0	0	0	0	0	0	Achacubo
Arahuana	0	4	2	0	4	3	1	0	0	0	0	4	10	1	Arahuana
Boquichico	148	1 953	49	38	20	15	43	227	245	170	288	55	53	33	Boquichico
Chiu Chiu	60	213	7	18	3	8	18	2	2	1	4	26	24	19	Chiu Chiu
Doncella	11	334	12	5	4	3	16	24	17	17	18	7	8	8	Doncella
Dorado	0	16	1	0	0	0	1	0	1	1	0	1	2	1	Dorado
Gamitana	0	13	0	0	0	1	2	1	1	1	2	0	0	0	Gamitana
Lisa	6	179	5	4	3	2	4	5	5	10	11	3	1	2	Lisa
LLambina	36	291	30	27	31	18	12	3	3	10	17	45	51	69	LLambina
Llausea	6	89	5	1	1	2	2	8	5	9	9	4	3	4	Llausea
Maparate	21	149	10	10	7	5	5	7	7	25	16	20	21	8	Maparate
Mota	12	228	29	36	12	7	22	29	14	24	24	16	17	14	Mota
Paco	2	34	1	0	2	1	1	2	1	4	1	1	3	0	Paco
Paiche	0	26	0	0	0	2	8	8	2	7	2	0	0	0	Paiche
Palometa	1	322	3	3	4	4	15	28	13	22	21	11	9	3	Palometa
Sardina	17	200	3	3	1	1	22	22	13	37	26	19	16	12	Sardina
Torre	0	8	1	0	0	0	1	1	0	0	0	0	0	1	Torre
Tucunaré	0	10	0	0	0	1	1	0	1	1	1	1	3	0	Tucunaré
Turushuqui	6	21	3	0	1	1	2	0	0	2	1	6	13	1	Turushuqui
Yulilla	7	30	3	6	1	3	1	2	2	7	6	11	14	3	Yulilla
Otras especies	113	2 022	75	47	41	33	94	111	54	129	148	163	116	72	Otras especies
<b>PECES ORNAMENTALES (unidades)</b>	<b>15 509</b>	<b>471 131</b>	<b>3 191</b>	<b>6 369</b>	<b>1 620</b>	<b>29 735</b>	<b>30 556</b>	<b>31 069</b>	<b>19 994</b>	<b>20 361</b>	<b>17 616</b>	<b>12 010</b>	<b>4 158</b>	<b>4 335</b>	<b>PECES ORNAMENTALES (unidades)</b>

1/ Por estado de conservación.

2/ Por tipo de especie.

Fuente: Dirección Regional de la Producción de Ucayali.

Elaboración: BCRP - Sucursal Iquitos.

Anexo Nº 03

UCAYALI: PRODUCCIÓN DE MADERA ROLLIZA  
(m<sup>3</sup>)

	2015		2016												
	Dic.	Ene.-Dic.	Ene.	Feb.	Mar.	Abr.	May.	Jun.	Jul.	Ago.	Set.	Oct.	Nov.	Dic.	
<b>Especies de madera</b>															<b>Especies de madera</b>
Aguano masha	0	187	0	0	0	0	0	0	2	0	102	0	485	42	Aguano masha
Bolaina blanca	1 779	21 450	2 037	705	2 100	2 062	0	1 096	805	789	522	827	875	313	Bolaina blanca
Caoba	0	69	0	0	0	0	0	0	0	0	0	0	0	0	Caoba
Capirona	0	186	0	0	0	0	0	0	10	17	313	12	0	426	Capirona
Cachimbo	2 477	17 943	2 379	2 544	1 763	2 473	230	0	0	451	5 538	4 242	3 816	1 245	Cachimbo
Catahua	0	450	56	60	0	0	17	0	62	0	690	110	6	31	Catahua
Cedro	54	236	0	0	35	0	0	0	0	0	0	0	1	0	Cedro
Copaiba	462	5 443	973	1 467	275	527	716	179	1 026	172	1 887	340	795	498	Copaiba
Cumala	1	1 874	0	2	0	100	0	81	0	46	442	331	524	134	Cumala
Estoraque	24	361	143	19	123	0	36	0	36	13	102	49	7	54	Estoraque
Huayruro	905	10 391	815	0	0	154	397	14	0	419	2 819	2 169	2 906	1 344	Huayruro
Huimba negra	0	193	0	32	0	0	0	0	33	11	62	85	86	208	Huimba negra
Ishpingo	0	407	19	2	36	0	247	0	13	4	338	131	0	236	Ishpingo
Lagarto caspi	0	0	0	0	0	0	0	0	0	0	0	0	0	0	Lagarto caspi
Lupuna blanca	852	4 809	494	553	0	4	4	304	119	119	1 415	624	492	1 513	Lupuna blanca
Moena	11	1 170	58	0	0	26	0	0	0	31	115	8	491	56	Moena
Panguana	6	129	0	20	0	83	0	0	28	50	97	154	316	26	Panguana
Pashaco	79	1 784	200	61	0	83	75	0	61	222	489	497	603	198	Pashaco
Pumaquiro	0	666	36	0	0	71	19	0	0	0	204	136	54	54	Pumaquiro
Quinilla	111	406	0	0	0	0	0	0	0	0	360	63	390	45	Quinilla
Requia	10	10	0	0	0	0	0	0	0	0	0	45	72	5	Requia
Shihuahuaco	1 282	6 986	486	305	200	1 480	77	0	148	239	2 027	1 608	939	1 304	Shihuahuaco
Tornillo	1 220	7 424	1 213	590	254	440	159	0	205	350	891	384	986	390	Tornillo
Utucuro	0	27	0	0	0	0	0	0	0	0	0	0	0	0	Utucuro
Yacushapana	0	205	0	0	0	0	0	0	5	9	24	171	30	108	Yacushapana
Otros	1 099	7 529	1 311	798	187	1 406	844	241	413	471	2 020	1 987	2 814	3 413	Otros
<b>TOTAL</b>	<b>10 372</b>	<b>90 336</b>	<b>10 220</b>	<b>7 158</b>	<b>4 973</b>	<b>8 909</b>	<b>2 821</b>	<b>1 915</b>	<b>2 966</b>	<b>3 413</b>	<b>20 457</b>	<b>13 973</b>	<b>16 688</b>	<b>11 643</b>	<b>TOTAL</b>

Fuente: Gobierno Regional de Ucayali - Dirección Ejecutiva Forestal, Flora y Fauna Silvestre.

Elaboración: BCRP - Sucursal Iquitos.



Anexo Nº 04

UCAYALI: PRODUCCIÓN DE MADERA ASERRADA  
(m<sup>3</sup>)

	2015		2016												
	Dic.	Ene.-Dic.	Ene.	Feb.	Mar.	Abr.	May.	Jun.	Jul.	Ago.	Set.	Oct.	Nov.	Dic.	
<b>Especies de madera</b>															<b>Especies de madera</b>
Aguano masha	33	195	15	14	7	0	0	0	0	0	1	0	0	0	Aguano masha
Caoba	0	43	0	0	0	0	0	0	0	0	0	0	0	0	Caoba
Capirona	148	790	56	65	0	24	0	0	0	0	0	90	145	84	Capirona
Cachimbo	2 535	15 519	2 395	2 808	1 822	1 592	1 300	1 595	1 506	407	946	1 665	1 650	3 384	Cachimbo
Catahua	80	958	55	60	5	55	19	9	17	38	0	156	87	2	Catahua
Cedro	15	165	0	6	17	0	0	10	0	0	0	0	0	0	Cedro
Copaiba	474	3 509	642	632	712	648	793	487	640	215	170	490	139	466	Copaiba
Cumala	287	2 597	134	34	104	118	83	51	0	37	59	128	196	122	Cumala
Estoraque	0	347	15	6	11	42	111	72	12	0	25	62	0	93	Estoraque
Huayruro	1 204	5 686	1 110	1 035	530	619	447	268	632	756	118	621	424	854	Huayruro
Huimba	70	283	11	18	9	3	0	0	15	4	19	0	26	54	Huimba
Ishpingo	0	223	0	0	0	13	48	17	143	8	0	23	0	0	Ishpingo
Lagarto caspi	0	2	0	0	0	0	0	0	0	0	0	0	0	0	Lagarto caspi
Lupuna	64	1 546	0	12	0	0	0	0	0	0	0	18	0	0	Lupuna
Marupa	173	537	0	30	50	17	14	10	0	8	0	139	55	18	Marupa
Moena	213	1 553	157	65	8	5	88	45	92	7	15	10	17	85	Moena
Pashaco	258	1 503	124	119	2	67	169	26	85	135	15	58	0	31	Pashaco
Pumaquiro	33	198	19	112	55	5	39	23	14	0	22	96	32	7	Pumaquiro
Quinilla	75	639	221	26	0	0	0	3	0	24	0	10	19	5	Quinilla
Requia	11	74	46	4	3	0	0	0	0	0	0	0	0	0	Requia
Shihuahuaco	666	6 307	1 086	881	414	597	596	581	623	322	385	165	677	753	Shihuahuaco
Tornillo	929	6 715	944	583	238	712	685	172	564	242	114	108	329	1 420	Tornillo
Utucuro	29	165	26	0	0	0	0	0	0	3	0	0	0	34	Utucuro
Yacushapana	0	128	0	2	8	3	0	0	25	0	0	0	0	1	Yacushapana
Otros	2 077	24 814	1 976	1 627	2 513	2 171	1 372	890	1 085	714	684	719	808	1 735	Otros
<b>TOTAL</b>	<b>9 374</b>	<b>74 497</b>	<b>9 032</b>	<b>8 139</b>	<b>6 508</b>	<b>6 691</b>	<b>5 764</b>	<b>4 259</b>	<b>5 453</b>	<b>2 920</b>	<b>2 573</b>	<b>4 558</b>	<b>4 604</b>	<b>9 148</b>	<b>TOTAL</b>

Fuente: Gobierno Regional de Ucayali - Dirección Ejecutiva Forestal, Flora y Fauna Silvestre.

Elaboración: BCRP - Sucursal Iquitos.

Anexo Nº 05

UCAYALI: PRODUCCIÓN DE HIDROCARBUROS LÍQUIDOS Y GAS

	2015		2016												
	Dic.	Ene.-Dic.	Ene.	Feb.	Mar.	Abr.	May.	Jun.	Jul.	Ago.	Set.	Oct.	Nov.	Dic.	
<b>LÍQUIDOS GN <sup>1/</sup></b> *Lote 31-C (LGN)	59	723	58	44	56	55	33	32	22	31	39	46	30	25	<b>LÍQUIDOS GN <sup>1/</sup></b> *Lote 31-C (LGN)
<b>PETRÓLEO <sup>1/</sup></b> *Lote 131	117	1 180	46	2	0	51	81	86	92	96	90	94	92	92	<b>PETRÓLEO <sup>1/</sup></b> *Lote 131
<b>GAS NATURAL <sup>2/</sup></b> *Lote 31-C	601	6 142	922	542	423	454	404	745	274	194	139	318	181	2	<b>GAS NATURAL <sup>2/</sup></b> *Lote 31-C

1/ Mies de barriles.

2/ Millones de pies cúbicos.

Fuente: Perú-Petro S.A.

Elaboración: BCRP - Sucursal Iquitos.

Anexo Nº 06

UCAYALI: PRODUCCIÓN MANUFACTURERA <sup>1/</sup>  
(Índice de volumen físico: 2007=100)

C I I U	2015		2016												C I I U
	Dic.	Ene.-Dic.	Ene.	Feb.	Mar.	Abr.	May.	Jun.	Jul.	Ago.	Set.	Oct.	Nov.	Dic.	
<b>MANUFACTURA PRIMARIA</b>	<b>76,3</b>	<b>66,8</b>	<b>68,6</b>	<b>47,6</b>	<b>54,1</b>	<b>60,7</b>	<b>49,2</b>	<b>37,4</b>	<b>37,3</b>	<b>51,3</b>	<b>36,6</b>	<b>52,0</b>	<b>41,9</b>	<b>48,8</b>	<b>MANUFACTURA PRIMARIA</b>
2320 -Refinación de petróleo	76,3	66,8	68,6	47,6	54,1	60,7	49,2	37,4	37,3	51,3	36,6	52,0	41,9	48,8	2320 -Refinación de petróleo
<b>MANUFACTURA NO PRIMARIA</b>	<b>173,0</b>	<b>159,5</b>	<b>164,8</b>	<b>157,5</b>	<b>152,4</b>	<b>153,6</b>	<b>191,8</b>	<b>180,3</b>	<b>167,3</b>	<b>181,0</b>	<b>193,1</b>	<b>179,8</b>	<b>185,6</b>	<b>179,2</b>	<b>MANUFACTURA NO PRIMARIA</b>
1553 -Bebidas malteadas	309,7	285,6	292,1	284,1	289,7	275,0	364,7	351,9	319,3	353,3	382,3	340,6	358,2	336,2	1553 -Bebidas malteadas
1554 -Bebidas gaseosas	276,3	327,2	269,5	250,9	221,7	252,6	215,6	316,1	349,5	348,0	345,3	343,7	306,9	301,1	1554 -Bebidas gaseosas
2010 -Madera aserrada	43,1	28,5	41,5	37,4	29,9	30,8	26,5	19,6	25,1	13,4	11,8	21,0	21,2	42,1	2010 -Madera aserrada
2021 -Triplay	29,7	58,2	51,1	58,8	10,8	52,1	48,2	24,6	16,0	59,6	59,6	44,3	41,3	0,0	2021 -Triplay
2710 -Calaminas y varillas	215,6	210,7	172,9	75,5	74,3	227,0	221,1	98,4	86,7	55,6	34,7	178,2	120,3	62,3	2710 -Calaminas y varillas
2899 -Clavos para madera	0,0	56,6	0,0	0,0	0,0	0,0	0,0	0,0	0,0	0,0	0,0	0,0	0,0	0,0	2899 -Clavos para madera
<b>TOTAL</b>	<b>140,5</b>	<b>128,4</b>	<b>132,6</b>	<b>120,6</b>	<b>119,4</b>	<b>122,5</b>	<b>144,0</b>	<b>132,4</b>	<b>123,7</b>	<b>137,5</b>	<b>140,6</b>	<b>136,9</b>	<b>137,4</b>	<b>135,4</b>	<b>TOTAL</b>

1/ Cifras preliminares

Fuente: Dirección Regional de la Producción de Ucayali - Encuesta a Empresas Industriales.

Elaboración: BCRP - Sucursal Iquitos.



Anexo Nº 07

UCAYALI: PRODUCCIÓN MANUFACTURERA <sup>1/</sup>  
(Variación Porcentual)

C I I U	2015/2014		2016/2015												C I I U
	Dic.	Ene.-Dic.	Ene.	Feb.	Mar.	Abr.	May.	Jun.	Jul.	Ago.	Set.	Oct.	Nov.	Dic.	
<b>MANUFACTURA PRIMARIA</b>	<b>14,3</b>	<b>-2,8</b>	<b>1,8</b>	<b>-22,4</b>	<b>-22,5</b>	<b>-5,7</b>	<b>-24,6</b>	<b>-48,4</b>	<b>-44,1</b>	<b>-25,7</b>	<b>-46,3</b>	<b>-10,8</b>	<b>-32,3</b>	<b>-36,0</b>	<b>MANUFACTURA PRIMARIA</b>
2320 -Refinación de petróleo	14,3	-2,8	1,8	-22,4	-22,5	-5,7	-24,6	-48,4	-44,1	-25,7	-46,3	-10,8	-32,3	-36,0	2320 -Refinación de petróleo
<b>MANUFACTURA NO PRIMARIA</b>	<b>4,9</b>	<b>5,1</b>	<b>19,2</b>	<b>21,5</b>	<b>-1,9</b>	<b>7,5</b>	<b>23,3</b>	<b>12,2</b>	<b>2,5</b>	<b>13,6</b>	<b>18,4</b>	<b>-1,9</b>	<b>-2,1</b>	<b>3,6</b>	<b>MANUFACTURA NO PRIMARIA</b>
1553 -Bebidas malteadas	0,5	7,2	19,7	27,0	3,6	12,4	33,9	22,4	6,9	19,9	28,0	5,8	1,9	8,5	1553 -Bebidas malteadas
1554 -Bebidas gaseosas	-20,8	33,1	-31,3	-23,5	-36,1	-26,2	-36,7	-4,9	12,5	27,8	-6,7	5,8	5,9	9,0	1554 -Bebidas gaseosas
2010 -Madera aserrada	165,4	-1,5	75,8	56,7	8,4	17,0	0,5	-33,3	8,3	-7,6	-52,6	-50,4	-43,3	-2,4	2010 -Madera aserrada
2021 -Triplay	-17,9	-30,4	34,2	30,3	-85,5	-38,6	-39,4	-56,6	-69,9	-35,0	27,9	-35,2	39,2		2021 -Triplay
2710 -Calaminas y varillas	-12,8	6,8	0,6	-68,9	14,4	-5,4	-17,1	-55,6	-65,2	-73,7	-81,5	-30,6	-40,0	-71,1	2710 -Calaminas y varillas
2899 -Clavos de madera	-100,0	-72,8	-100,0	-100,0	-100,0	-100,0	-	-	-	-	-	-	-	-	2899 -Clavos de madera
<b>TOTAL</b>	<b>6,5</b>	<b>3,6</b>	<b>15,8</b>	<b>13,1</b>	<b>-5,7</b>	<b>5,1</b>	<b>14,9</b>	<b>1,0</b>	<b>-5,4</b>	<b>6,6</b>	<b>7,1</b>	<b>-3,2</b>	<b>-6,4</b>	<b>-3,6</b>	<b>TOTAL</b>

1/ cifras preliminares

Fuente: Dirección Regional de la Producción de Ucayali - Encuesta a Empresas Industriales.

Elaboración: BCRP - Sucursal Iquitos.

**Anexo Nº 08**

**PUCALLPA: EMPLEO FORMAL URBANO EN EMPRESAS DE 10 Y MÁS TRABAJADORES  
POR SECTORES ECONÓMICOS  
(Variación porcentual con respecto al mismo mes del año anterior)**

Año	Mes	Primario <sup>1/</sup>	Industria	Comercio	Transporte	Servicios <sup>2/</sup>	Total
2015	DIC.	-4,5	3,7	-8,9	-8,2	4,5	-1,0
2016	ENE.	-7,1	-2,9	-4,0	18,4	-11,4	-3,1
	FEB.	-7,6	-3,7	-1,4	17,7	1,3	-0,02
	MAR.	-3,9	-2,8	-0,4	29,2	-13,8	-1,2
	ABR.	-8,8	-6,2	-0,2	29,9	-5,1	-1,5
	MAY.	-6,1	-6,0	-3,7	38,7	5,5	1,0
	JUN.	-10,4	-7,5	-2,1	31,7	-2,0	-1,9
	JUL.	-19,2	-6,9	-1,6	24,4	-1,9	-2,8
	AGO.	-20,0	-5,5	0,3	22,3	10,0	0,5
	SET.	-23,2	-5,5	0,1	22,1	-4,3	-3,1
	OCT.	-25,3	-9,5	-0,8	23,9	0,8	-3,5
	NOV.	-24,6	-9,0	-1,5	16,8	1,3	-3,8
	DIC. <sup>3/</sup>	-24,8	-10,6	0,8	20,7	-1,3	-4,3

Nota: La información corresponde al primer día de cada mes.

1/ Conformada por las subramas agricultura, pesca y minería.

2/ Conformada por las subramas servicios prestados a empresas, restaurantes y hoteles, establecimientos financieros , enseñanza, servicios sociales y comunales; y electricidad, gas y agua.

3/ Preliminar.

Fuente: MTPE – Encuesta Nacional de Variación Mensual del Empleo (ENVME).

Elaboración: BCRP - Sucursal Iquitos.

Anexo Nº 09

UCAYALI: EXPORTACIONES POR GRUPO DE PRODUCTOS <sup>1/</sup>  
(Valor FOB - Millones de US\$)

	2015		2016												
	Dic.	Ene.-Dic.	Ene.	Feb.	Mar.	Abr.	May.	Jun.	Jul.	Ago.	Set.	Oct.	Nov.	Dic.	
<b>Productos no tradicionales</b>	<b>1,9</b>	<b>32,7</b>	<b>2,5</b>	<b>2,5</b>	<b>2,9</b>	<b>3,0</b>	<b>1,9</b>	<b>2,9</b>	<b>2,4</b>	<b>2,1</b>	<b>2,5</b>	<b>3,6</b>	<b>2,1</b>	<b>3,2</b>	<b>Productos no tradicionales</b>
<b>Forestales</b>	<b>1,8</b>	<b>31,2</b>	<b>2,4</b>	<b>2,3</b>	<b>2,8</b>	<b>2,7</b>	<b>1,8</b>	<b>2,7</b>	<b>1,8</b>	<b>1,8</b>	<b>2,1</b>	<b>3,4</b>	<b>2,0</b>	<b>3,1</b>	<b>Forestales</b>
- Madera aserrada	1,2	11,4	1,5	1,0	1,2	1,2	0,9	1,1	0,6	0,8	0,7	2,2	0,7	1,1	- Madera aserrada
- Tablillas y frisos	0,4	9,9	0,5	0,7	1,0	0,7	0,3	0,5	0,2	0,3	0,4	0,2	0,2	0,7	- Tablillas y frisos
- Machihembrado	0,0	0,0	0,0	0,0	0,0	0,0	0,0	0,0	0,0	0,0	0,0	0,0	0,0	0,0	- Machihembrado
- Triplay	0,2	6,2	0,3	0,4	0,4	0,3	0,3	0,4	0,4	0,2	0,2	0,6	0,2	0,3	- Triplay
- Tableros	0,0	0,0	0,0	0,0	0,0	0,0	0,0	0,0	0,0	0,0	0,0	0,0	0,0	0,0	- Tableros
- Tarugos y trefilados	0,0	0,0	0,0	0,0	0,0	0,0	0,0	0,0	0,0	0,0	0,0	0,0	0,0	0,0	- Tarugos y trefilados
- Otros acabados	0,1	3,7	0,1	0,2	0,2	0,6	0,4	0,7	0,6	0,4	0,9	0,5	0,8	0,9	- Otros acabados
<b>Agroindustriales</b>	<b>0,0</b>	<b>0,4</b>	<b>0,0</b>	<b>0,2</b>	<b>0,0</b>	<b>0,2</b>	<b>0,1</b>	<b>0,2</b>	<b>0,5</b>	<b>0,3</b>	<b>0,3</b>	<b>0,2</b>	<b>0,1</b>	<b>0,1</b>	<b>Agroindustriales</b>
- Camu camu	0,0	0,3	0,0	0,1	0,0	0,1	0,0	0,1	0,1	0,0	0,0	0,0	0,0	0,0	- Camu camu
- Uña de gato	0,0	0,0	0,0	0,0	0,0	0,0	0,0	0,0	0,0	0,0	0,0	0,0	0,0	0,0	- Uña de gato
- Sangre de grado	0,0	0,0	0,0	0,0	0,0	0,0	0,0	0,0	0,0	0,0	0,0	0,0	0,0	0,0	- Sangre de grado
- Cacao en grano	0,0	0,1	0,0	0,1	0,0	0,1	0,1	0,1	0,4	0,3	0,3	0,1	0,1	0,1	- Cacao en grano
- Otros	0,0	0,0	0,0	0,0	0,0	0,0	0,0	0,0	0,0	0,0	0,0	0,0	0,0	0,0	- Otros
<b>Pesqueros</b>	<b>0,0</b>	<b>0,5</b>	<b>0,1</b>	<b>0,0</b>	<b>0,0</b>	<b>0,0</b>	<b>0,0</b>	<b>0,0</b>	<b>0,0</b>	<b>0,0</b>	<b>0,1</b>	<b>0,0</b>	<b>0,0</b>	<b>0,0</b>	<b>Pesqueros</b>
- Peces ornamentales	0,0	0,1	0,0	0,0	0,0	0,0	0,0	0,0	0,0	0,0	0,0	0,0	0,0	0,0	- Peces ornamentales
- Pescado congelado	0,0	0,1	0,0	0,0	0,0	0,0	0,0	0,0	0,0	0,0	0,1	0,0	0,0	0,0	- Pescado congelado
- Pescado seco salado	0,0	0,3	0,1	0,0	0,0	0,0	0,0	0,0	0,0	0,0	0,0	0,0	0,0	0,0	- Pescado seco salado
<b>Otros</b>	<b>0,0</b>	<b>0,6</b>	<b>0,0</b>	<b>0,0</b>	<b>0,0</b>	<b>0,1</b>	<b>0,0</b>	<b>0,0</b>	<b>0,1</b>	<b>0,0</b>	<b>0,1</b>	<b>0,0</b>	<b>0,0</b>	<b>0,0</b>	<b>Otros</b>
<b>Resto</b>	<b>0,0</b>	<b>0,1</b>	<b>0,0</b>	<b>0,0</b>	<b>0,0</b>	<b>0,0</b>	<b>0,0</b>	<b>0,0</b>	<b>0,0</b>	<b>0,0</b>	<b>0,0</b>	<b>0,0</b>	<b>0,0</b>	<b>0,0</b>	<b>Resto</b>
<b>TOTAL EXPORTACIONES</b>	<b>1,9</b>	<b>32,8</b>	<b>2,5</b>	<b>2,5</b>	<b>2,9</b>	<b>3,0</b>	<b>2,0</b>	<b>2,9</b>	<b>2,4</b>	<b>2,1</b>	<b>2,5</b>	<b>3,6</b>	<b>2,1</b>	<b>3,2</b>	<b>TOTAL EXPORTACIONES</b>

1/ cifras preliminares.

Fuente: SUNAT.

Elaboración: BCRP - Sucursal Iquitos.

Anexo Nº 10

UCAYALI: EJECUCIÓN DEL PRESUPUESTO DE GASTOS DEL GOBIERNO NACIONAL <sup>1/</sup>  
(Millones de soles)

	2015		2016												
	Dic.	Ene.-Dic.	Ene.	Feb.	Mar.	Abr.	May.	Jun.	Jul.	Ago.	Set.	Oct.	Nov.	Dic.	
<b>GASTOS NO FINANCIEROS</b>	<b>187,4</b>	<b>706,7</b>	<b>32,3</b>	<b>54,6</b>	<b>53,5</b>	<b>75,7</b>	<b>54,2</b>	<b>68,5</b>	<b>72,1</b>	<b>98,3</b>	<b>68,2</b>	<b>66,2</b>	<b>85,0</b>	<b>116,4</b>	<b>GASTOS NO FINANCIEROS</b>
<b>a. GASTOS CORRIENTES</b>	<b>72,5</b>	<b>417,9</b>	<b>29,9</b>	<b>34,3</b>	<b>32,0</b>	<b>42,2</b>	<b>32,7</b>	<b>39,8</b>	<b>40,7</b>	<b>35,3</b>	<b>31,1</b>	<b>36,5</b>	<b>34,8</b>	<b>55,6</b>	<b>a. GASTOS CORRIENTES</b>
1. Personal y obligaciones	17,8	177,3	15,8	15,0	15,2	15,4	17,2	17,2	17,9	14,9	14,0	14,3	16,6	17,7	1. Personal y obligaciones
2. Pensiones y prestaciones sociales	1,5	11,8	1,0	0,9	0,9	1,2	1,0	0,9	1,7	0,9	1,0	0,6	0,2	1,7	2. Pensiones y prestaciones sociales
3. Bienes y servicios	40,8	138,6	7,3	9,1	9,7	18,0	11,8	13,8	14,9	10,8	12,7	10,4	10,9	26,3	3. Bienes y servicios
4. Donaciones y transferencias	2,9	34,9	5,0	3,5	2,6	0,4	0,0	1,4	0,2	0,3	0,0	0,0	2,1	0,9	4. Donaciones y transferencias
5. Otros gastos corrientes	9,4	55,4	0,9	5,9	3,7	7,1	2,8	6,4	5,9	8,4	3,4	11,2	5,0	9,1	5. Otros gastos corrientes
<b>b. GASTOS DE CAPITAL</b>	<b>115,0</b>	<b>288,8</b>	<b>2,4</b>	<b>20,3</b>	<b>21,5</b>	<b>33,5</b>	<b>21,5</b>	<b>28,7</b>	<b>31,5</b>	<b>63,0</b>	<b>37,1</b>	<b>29,7</b>	<b>50,2</b>	<b>60,8</b>	<b>b. GASTOS DE CAPITAL</b>
1. Adquisición de activos no financieros	99,3	255,8	2,4	20,1	21,0	30,2	16,5	26,7	28,8	62,1	37,1	27,7	48,1	58,1	1. Adquisición de activos no financieros
2. Donaciones y transferencias	15,6	27,9	0,0	0,2	0,5	3,3	0,0	2,0	0,0	1,0	0,0	2,0	2,0	2,6	2. Donaciones y transferencias
3. Otros gastos de capital	0,0	5,1	0,0	0,0	0,0	0,0	5,0	0,0	2,7	0,0	0,0	0,1	0,0	0,1	3. Otros gastos de capital

1/ Información actualizada al 31 de enero de 2017.

Fuente: MEF.

Elaboración: BCRP - Sucursal Iquitos.

Anexo Nº 11

UCAYALI: EJECUCIÓN DEL PRESUPUESTO DE GASTOS DEL GOBIERNO REGIONAL <sup>1/</sup>  
(Millones de soles)

	2015		2016												
	Dic.	Ene.-Dic.	Ene.	Feb.	Mar.	Abr.	May.	Jun.	Jul.	Ago.	Set.	Oct.	Nov.	Dic.	
<b>GASTOS NO FINANCIEROS</b>	<b>91,5</b>	<b>606,3</b>	<b>37,3</b>	<b>40,8</b>	<b>40,2</b>	<b>40,7</b>	<b>74,6</b>	<b>62,9</b>	<b>103,1</b>	<b>39,7</b>	<b>47,9</b>	<b>56,0</b>	<b>42,9</b>	<b>144,8</b>	<b>GASTOS NO FINANCIEROS</b>
<b>a. GASTOS CORRIENTES</b>	<b>57,8</b>	<b>445,2</b>	<b>33,7</b>	<b>35,1</b>	<b>34,3</b>	<b>36,0</b>	<b>40,9</b>	<b>41,9</b>	<b>46,6</b>	<b>36,7</b>	<b>40,1</b>	<b>37,8</b>	<b>38,0</b>	<b>69,4</b>	<b>a. GASTOS CORRIENTES</b>
1. Personal y obligaciones	29,8	290,6	27,2	25,3	23,4	25,6	25,9	28,1	29,5	27,2	28,0	27,1	26,5	38,1	1. Personal y obligaciones
2. Pensiones y prestaciones sociales	3,5	25,3	2,4	1,7	1,9	1,8	2,6	1,9	2,3	2,0	1,8	1,8	1,9	2,8	2. Pensiones y prestaciones sociales
3. Bienes y servicios	21,2	122,5	3,5	7,9	9,0	8,6	12,2	10,9	14,7	5,0	10,1	8,8	9,3	27,1	3. Bienes y servicios
4. Donaciones y transferencias corrientes	0,0	0,1	0,0	0,0	0,0	0,0	0,0	1,0	0,0	0,0	0,0	0,0	0,0	0,0	4. Donaciones y transferencias corrientes
5. Otros gastos corrientes	3,3	6,8	0,4	0,1	0,1	0,1	0,2	0,0	0,1	2,5	0,2	0,1	0,2	1,4	5. Otros gastos corrientes
<b>b. GASTOS DE CAPITAL</b>	<b>33,7</b>	<b>161,1</b>	<b>3,7</b>	<b>5,7</b>	<b>5,8</b>	<b>4,7</b>	<b>33,8</b>	<b>21,0</b>	<b>56,5</b>	<b>3,0</b>	<b>7,7</b>	<b>18,2</b>	<b>4,9</b>	<b>75,4</b>	<b>b. GASTOS DE CAPITAL</b>
1. Adquisición de activos no financieros	33,7	157,2	3,7	5,7	5,8	4,7	33,8	21,0	56,5	3,0	7,7	18,2	4,9	75,4	1. Adquisición de activos no financieros
2. Donaciones y transferencias	0,0	3,5	0,0	0,0	0,0	0,0	0,0	0,0	0,0	0,0	0,0	0,0	0,0	0,0	2. Donaciones y transferencias
3. Otros gastos de capital	0,0	0,4	0,0	0,0	0,0	0,0	0,0	0,0	0,0	0,0	0,0	0,0	0,0	0,0	3. Otros gastos de capital

1/ Información actualizada al 31 de enero de 2017.

Fuente: MEF.

Elaboración: BCRP - Sucursal Iquitos.

Anexo Nº 12

UCAYALI: EJECUCIÓN DEL PRESUPUESTO DE GASTOS DE LOS GOBIERNOS LOCALES 1/  
(Millones de soles)

	2015		2016												
	Dic.	Ene.-Dic.	Ene.	Feb.	Mar.	Abr.	May.	Jun.	Jul.	Ago.	Set.	Oct.	Nov.	Dic.	
<b>GASTOS NO FINANCIEROS</b>	<b>59,6</b>	<b>339,3</b>	<b>13,3</b>	<b>25,1</b>	<b>24,2</b>	<b>26,1</b>	<b>27,6</b>	<b>25,8</b>	<b>31,3</b>	<b>32,3</b>	<b>30,3</b>	<b>26,3</b>	<b>43,6</b>	<b>73,4</b>	<b>GASTOS NO FINANCIEROS</b>
<b>a. GASTOS CORRIENTES</b>	<b>18,4</b>	<b>158,0</b>	<b>9,6</b>	<b>15,2</b>	<b>13,6</b>	<b>14,9</b>	<b>15,3</b>	<b>13,8</b>	<b>16,6</b>	<b>13,5</b>	<b>14,2</b>	<b>12,0</b>	<b>14,7</b>	<b>17,3</b>	<b>a. GASTOS CORRIENTES</b>
1. Personal y obligaciones	3,0	31,1	3,0	2,4	2,3	2,6	2,8	2,3	3,5	2,3	2,4	2,6	2,8	2,6	1. Personal y obligaciones
2. Pensiones y prestaciones sociales	1,6	10,1	0,1	0,5	0,5	1,2	0,9	0,8	1,2	0,8	1,0	0,4	1,4	1,3	2. Pensiones y prestaciones sociales
3. Bienes y servicios	13,0	112,6	6,5	12,2	10,7	10,4	11,2	10,5	11,5	10,0	10,0	8,9	10,2	12,7	3. Bienes y servicios
4. Donaciones y transferencias	0,7	3,0	0,0	0,1	0,1	0,5	0,1	0,1	0,3	0,3	0,3	0,1	0,3	0,5	4. Donaciones y transferencias
5. Otros gastos corrientes	0,1	1,1	0,1	0,1	0,1	0,2	0,2	0,1	0,1	0,1	0,3	0,1	0,1	0,1	5. Otros gastos corrientes
<b>b. GASTOS DE CAPITAL</b>	<b>41,2</b>	<b>181,3</b>	<b>3,6</b>	<b>9,9</b>	<b>10,5</b>	<b>11,2</b>	<b>12,3</b>	<b>12,1</b>	<b>14,7</b>	<b>18,8</b>	<b>16,1</b>	<b>14,3</b>	<b>28,9</b>	<b>56,1</b>	<b>b. GASTOS DE CAPITAL</b>
1. Adquisición de activos no financieros	40,9	179,6	3,6	9,8	10,5	11,1	12,3	12,0	14,1	18,8	16,0	14,3	28,9	56,1	1. Adquisición de activos no financieros
2. Donaciones y transferencias	0,2	1,7	0,0	0,0	0,0	0,1	0,0	0,0	0,5	0,0	0,0	0,0	0,0	0,0	2. Donaciones y transferencias
3. Otros gastos de capital	0,0	0,0	0,0	0,0	0,0	0,0	0,0	0,0	0,0	0,0	0,1	0,0	0,0	0,0	3. Otros gastos de capital

1/ Información actualizada al 31 de enero de 2017.

Fuente: MEF.

Elaboración: BCRP - Sucursal Iquitos.

Anexo Nº 13

UCAYALI: INVERSIÓN NO FINANCIERA DEL GOBIERNO NACIONAL <sup>1/</sup>  
(Millones de soles)

FUNCIÓN	2015		2016												FUNCIÓN
	Dic.	Ene.-Dic.	Ene.	Feb.	Mar.	Abr.	May.	Jun.	Jul.	Ago.	Set.	Oct.	Nov.	Dic.	
Planeamiento	0,2	0,7	0,0	0,0	0,0	0,1	0,0	0,1	0,0	0,0	0,1	0,0	0,1	0,2	Planeamiento
Justicia	3,4	21,2	0,6	0,6	0,3	0,3	1,1	1,3	0,8	0,6	0,1	0,2	0,3	1,3	Justicia
Agropecuaria	0,2	1,4	0,0	0,0	0,1	0,1	0,1	0,1	0,0	0,2	0,2	0,1	0,2	2,1	Agropecuaria
Protección social	0,0	0,0	0,0	0,0	0,0	0,0	0,0	0,0	0,0	0,0	0,0	0,0	0,0	0,0	Protección social
Trabajo	0,0	0,0	0,0	0,0	0,0	0,0	0,0	0,0	0,0	0,0	0,0	0,0	0,0	0,0	Trabajo
Industria	0,6	0,8	0,0	0,6	1,3	0,2	0,4	0,4	0,2	0,3	0,0	0,0	0,0	0,1	Industria
Defensa y seguridad nacional	0,0	0,1	0,0	0,0	0,0	0,0	0,0	0,0	0,0	0,0	0,0	0,0	0,0	0,0	Defensa y seguridad nacional
Educación	9,5	37,1	0,5	2,2	3,1	3,8	3,3	3,9	2,2	3,9	2,2	2,4	2,5	4,0	Educación
Cultura y deporte	0,0	0,0	0,0	0,0	0,0	0,0	0,0	0,0	0,0	0,0	0,0	0,0	0,0	0,0	Cultura y deporte
Energía	0,0	0,7	0,0	0,0	0,2	0,3	0,4	0,0	0,0	0,0	0,1	0,1	0,0	0,0	Energía
Saneamiento	0,0	0,4	0,0	0,0	0,0	0,0	0,0	0,1	0,1	0,0	0,0	0,0	0,0	0,2	Saneamiento
Salud	0,2	1,4	0,0	0,0	0,2	0,0	0,0	0,2	0,0	0,0	0,0	0,0	0,0	0,0	Salud
Ambiente	0,4	0,5	0,0	0,0	0,0	0,0	0,3	0,1	0,2	0,4	0,1	0,2	0,2	0,1	Ambiente
Transporte	83,6	146,8	0,1	14,3	13,6	24,5	9,9	18,7	22,6	53,0	31,6	23,0	43,9	48,1	Transporte
Turismo	1,1	44,5	1,2	2,3	2,1	0,9	1,0	1,9	2,5	3,8	2,6	1,5	0,9	1,8	Turismo
Vivienda y desarrollo urbano	0,0	0,0	0,0	0,0	0,0	0,0	0,0	0,0	0,1	0,0	0,0	0,0	0,0	0,0	Vivienda y desarrollo urbano
Orden público y seguridad	0,0	0,0	0,0	0,0	0,0	0,0	0,0	0,0	0,0	0,0	0,0	0,1	0,0	0,0	Orden público y seguridad
<b>TOTAL DE INVERSIONES</b>	<b>99,3</b>	<b>255,8</b>	<b>2,4</b>	<b>20,1</b>	<b>21,0</b>	<b>30,2</b>	<b>16,5</b>	<b>26,7</b>	<b>28,8</b>	<b>62,1</b>	<b>37,1</b>	<b>27,7</b>	<b>48,1</b>	<b>58,1</b>	<b>TOTAL DE INVERSIONES</b>

1/ Información actualizada al 31 de enero de 2017.

Fuente: MEF.

Elaboración: BCRP - Sucursal Iquitos.

Anexo Nº 14

UCAYALI: INVERSIÓN NO FINANCIERA DEL GOBIERNO REGIONAL <sup>1/</sup>  
(Millones de soles)

FUNCIÓN	2015		2016												FUNCIÓN
	Dic	Ene.-Dic.	Ene.	Feb.	Mar.	Abr.	May.	Jun.	Jul.	Ago.	Set.	Oct.	Nov.	Dic.	
Planeamiento	1,1	5,0	0,2	0,2	0,6	0,5	0,4	0,9	0,2	0,5	0,7	0,6	0,6	2,3	Planeamiento
Agropecuaria	0,5	1,4	0,0	0,0	0,1	0,1	0,3	0,9	0,2	0,3	0,2	0,4	0,3	2,5	Agropecuaria
Protección social	0,0	0,3	0,0	0,0	0,0	0,0	0,0	0,0	0,0	0,0	0,0	0,0	0,0	0,0	Protección social
Trabajo	0,0	0,0	0,0	0,0	0,0	0,0	0,0	0,0	0,0	0,0	0,0	0,0	0,0	0,0	Trabajo
Orden público y seguridad	0,1	0,5	0,0	0,0	0,2	0,1	0,0	0,0	0,0	0,0	0,0	0,0	0,1	0,1	Orden público y seguridad
Educación	6,8	40,3	3,1	2,9	1,5	1,4	1,7	0,7	0,7	1,0	3,2	0,7	1,4	14,6	Educación
Cultura y deporte	0,0	0,0	0,0	0,0	0,0	0,0	0,0	0,0	0,0	0,0	0,0	0,0	0,0	0,0	Cultura y deporte
Energía	0,0	0,1	0,0	0,0	0,0	0,0	0,0	0,0	0,0	0,0	0,0	0,0	0,0	0,0	Energía
Pesca	0,0	0,0	0,0	0,0	0,0	0,0	0,0	0,0	0,0	0,0	0,0	0,0	0,0	0,0	Pesca
Saneamiento	0,1	1,5	0,0	1,0	0,0	0,0	0,0	0,0	0,0	0,0	0,0	0,7	0,0	2,0	Saneamiento
Salud	10,5	40,2	0,0	0,2	0,9	1,7	29,9	3,6	41,5	0,9	0,9	16,3	1,3	42,7	Salud
Medio ambiente	1,0	2,7	0,0	0,1	0,3	0,2	0,2	0,2	0,2	0,2	0,2	0,9	0,2	0,3	Medio ambiente
Transporte	9,7	41,4	0,2	0,3	1,7	0,4	0,5	12,6	13,2	0,1	0,7	-1,9	0,1	2,1	Transporte
Turismo	2,1	3,4	0,0	0,0	0,1	0,0	0,2	0,1	0,0	0,1	0,2	0,3	0,7	0,7	Turismo
Vivienda y desarrollo urbano	1,8	19,6	0,1	0,7	0,2	0,1	0,3	1,9	0,2	0,1	0,7	0,1	0,3	7,8	Vivienda y desarrollo urbano
Minería	0,0	0,1	0,0	0,0	0,1	0,0	0,0	0,0	0,0	0,0	0,0	0,0	0,0	0,0	Minería
Industria	0,0	0,7	0,1	0,2	0,2	0,1	0,0	0,0	0,2	-0,2	1,0	0,1	0,4	0,2	Industria
Comunicaciones	0,0	0,0	0,0	0,0	0,0	0,0	0,0	0,0	0,0	0,0	0,0	0,0	0,0	0,0	Comunicaciones
<b>TOTAL DE INVERSIONES</b>	<b>33,7</b>	<b>157,2</b>	<b>3,7</b>	<b>5,7</b>	<b>5,8</b>	<b>4,7</b>	<b>33,8</b>	<b>21,0</b>	<b>56,5</b>	<b>3,0</b>	<b>7,7</b>	<b>18,2</b>	<b>4,9</b>	<b>75,4</b>	<b>TOTAL DE INVERSIONES</b>

1/ Información actualizada al 31 de enero de 2017.

Fuente: MEF.

Elaboración: BCRP - Sucursal Iquitos.



Anexo Nº 15

UCAYALI: INVERSIÓN NO FINANCIERA DE LOS GOBIERNOS LOCALES <sup>1/</sup>  
(Millones de soles)

FUNCIÓN	2015		2016												FUNCIÓN
	Dic.	Ene.-Dic.	Ene.	Feb.	Mar.	Abr.	May.	Jun.	Jul.	Ago.	Set.	Oct.	Nov.	Dic.	
Planeamiento	1,7	17,8	0,3	1,2	1,1	0,8	0,8	0,7	1,5	0,7	1,9	2,6	1,2	3,7	Planeamiento
Agropecuaria	0,5	3,3	0,0	0,1	0,1	0,1	0,3	0,0	0,0	0,4	0,6	0,5	0,2	0,9	Agropecuaria
Protección social	0,2	3,0	0,0	0,2	0,3	0,4	0,2	0,2	0,9	0,0	0,3	0,3	-0,8	-0,5	Protección social
Trabajo	0,0	0,1	0,0	0,0	0,1	0,1	0,3	0,0	0,2	0,1	0,0	0,0	0,0	0,0	Trabajo
Orden público y seguridad	1,1	9,1	0,0	0,2	0,4	0,3	0,4	0,7	0,7	0,8	0,5	0,4	0,6	0,2	Orden público y seguridad
Educación	6,7	26,2	0,1	0,9	0,9	1,6	1,6	0,5	1,7	1,5	1,6	0,8	2,2	6,4	Educación
Cultura y deporte	1,7	6,5	0,6	0,4	0,3	0,7	0,4	0,4	0,2	0,0	0,2	0,2	1,3	1,3	Cultura y deporte
Energía	0,3	5,0	0,2	0,1	0,2	0,5	1,3	1,0	0,3	0,3	0,5	0,3	0,4	3,9	Energía
Industria	0,0	0,0	0,0	0,0	0,0	0,0	0,0	0,0	0,0	0,0	0,0	0,0	0,0	-0,2	Industria
Comercio	0,4	4,5	0,0	0,0	0,1	0,0	0,0	0,0	0,0	0,0	0,0	0,0	0,0	0,0	Comercio
Pesca	0,0	0,0	0,0	0,0	0,0	0,0	0,0	0,1	0,1	0,0	0,0	0,0	0,0	0,0	Pesca
Saneamiento	1,9	13,4	0,1	1,1	0,6	0,7	0,9	0,5	1,0	1,7	2,0	1,7	5,3	11,9	Saneamiento
Salud	1,5	2,6	0,1	0,0	0,0	0,0	0,0	0,0	0,2	0,1	0,3	0,1	0,1	1,4	Salud
Ambiente	1,0	5,5	0,0	0,4	0,2	1,3	0,2	0,7	0,1	2,2	0,1	1,5	0,5	0,9	Ambiente
Transporte	21,6	75,1	1,9	4,8	5,5	3,8	5,4	6,7	5,7	10,4	6,1	5,3	16,5	23,0	Transporte
Comunicaciones	0,1	0,8	0,1	0,0	0,1	0,1	0,0	0,1	1,2	0,1	0,5	-0,4	0,2	0,4	Comunicaciones
Turismo	0,0	0,3	0,0	0,0	0,0	0,0	0,1	0,1	0,0	0,0	0,0	0,0	0,0	0,0	Turismo
Vivienda y desarrollo urbano	2,2	6,2	0,3	0,2	0,5	0,7	0,5	0,3	0,4	0,5	1,2	1,0	1,1	2,6	Vivienda y desarrollo urbano
<b>TOTAL DE INVERSIONES</b>	<b>40,9</b>	<b>179,6</b>	<b>3,6</b>	<b>9,8</b>	<b>10,5</b>	<b>11,1</b>	<b>12,3</b>	<b>12,0</b>	<b>14,1</b>	<b>18,8</b>	<b>16,0</b>	<b>14,3</b>	<b>28,9</b>	<b>56,1</b>	<b>TOTAL DE INVERSIONES</b>

1/ Información actualizada al 31 de enero de 2017.

Fuente: MEF.

Elaboración: BCRP - Sucursal Iquitos.



Anexo Nº 16

UCAYALI: DEPÓSITOS <sup>1/</sup>  
(Saldos en millones de soles)

	2015	2016												
	Dic.	Ene.	Feb.	Mar.	Abr.	May.	Jun.	Jul.	Ago.	Set.	Oct.	Nov.	Dic.	
A. BANCA MÚLTIPLE	505	504	493	471	500	497	483	488	472	490	474	485	495	A. BANCA MÚLTIPLE
B. EMPRESAS FINANCIERAS	8	8	8	7	8	8	8	7	8	8	8	8	8	B. EMPRESAS FINANCIERAS
C. ENTIDADES MICROF. N.B.	55	55	54	54	53	55	54	56	57	60	62	65	67	C. ENTIDADES MICROF. N.B.
D. BANCO DE LA NACIÓN	101	109	109	111	122	111	115	116	115	115	112	114	115	D. BANCO DE LA NACIÓN
<b>TOTAL</b>	<b>669</b>	<b>676</b>	<b>664</b>	<b>643</b>	<b>683</b>	<b>670</b>	<b>660</b>	<b>668</b>	<b>652</b>	<b>672</b>	<b>655</b>	<b>672</b>	<b>685</b>	<b>TOTAL</b>

1/ cifras preliminares.

Fuente: SBS y AFP.

Elaboración: BCRP - Sucursal Iquitos.

Anexo Nº 17

**UCAYALI: CRÉDITO <sup>1/</sup>**  
(Saldos en millones de soles)

	2015	2016												
	Dic.	Ene.	Feb.	Mar.	Abr.	May.	Jun.	Jul.	Ago.	Set.	Oct.	Nov.	Dic.	
A. BANCA MÚLTIPLE	989	996	989	967	968	987	995	1 002	1 015	1 046	1 045	1 061	1 057	A. BANCA MÚLTIPLE
B. EMPRESAS FINANCIERAS	114	115	116	115	116	117	117	116	117	117	118	120	123	B. EMPRESAS FINANCIERAS
C. CAJAS MUNICIPALES	194	195	197	197	201	203	203	206	208	211	214	221	225	C. CAJAS MUNICIPALES
D. EDPYMES	8	8	9	8	9	9	9	9	9	9	10	10	10	D. EDPYMES
F. BANCO DE LA NACIÓN <sup>2/</sup>	70	72	73	73	74	75	76	77	78	79	81	82	83	F. BANCO DE LA NACIÓN <sup>1/</sup>
G. AGROBANCO <sup>3/</sup>	26	27	28	29	29	33	38	36	37	37	37	37	38	G. AGROBANCO <sup>2/</sup>
<b>TOTAL</b>	<b>1 402</b>	<b>1 413</b>	<b>1 412</b>	<b>1 389</b>	<b>1 396</b>	<b>1 424</b>	<b>1 439</b>	<b>1 447</b>	<b>1 464</b>	<b>1 500</b>	<b>1 505</b>	<b>1 531</b>	<b>1 535</b>	<b>TOTAL</b>
- Moneda nacional	1 279	1 294	1 301	1 289	1 303	1 325	1 339	1 346	1 359	1 387	1 396	1 419	1 429	- Moneda nacional
- Moneda extranjera	123	119	111	99	94	98	100	101	104	113	109	112	106	- Moneda extranjera

1/ cifras preliminares.

2/ Solo considera los créditos de consumo e hipotecario.

3/ No considera los créditos a las demás empresas del Sistema Financiero.

Fuente: SBS y AFP.

Elaboración: BCRP - Sucursal Iquitos.

Anexo Nº 18

UCAYALI: TASA DE MOROSIDAD <sup>1/</sup>  
(En porcentaje)

ENTIDADES FINANCIERAS	2015	2016												ENTIDADES FINANCIERAS
	Dic.	Ene.	Feb.	Mar.	Abr.	May.	Jun.	Jul.	Ago.	Set.	Oct.	Nov.	Dic.	
Banca Múltiple	8,0	8,1	7,7	8,0	8,7	8,2	8,8	7,9	8,5	8,2	8,9	9,1	7,7	Banca Múltiple
Empresas Financieras	4,5	4,5	4,7	5,1	5,2	5,4	5,8	5,5	5,4	5,5	5,7	5,6	5,4	Empresas Financieras
Cajas Municipales	5,3	5,7	5,7	6,0	6,2	17,4	5,5	6,2	6,1	5,5	5,7	6,2	5,8	Cajas Municipales
Cajas Rurales de Ahorro y Crédito	-	-	-	-	-	-	-	-	-	-	-	-	-	Cajas Rurales de Ahorro y Crédito
EDPYMEs	6,4	6,2	5,8	6,8	6,9	6,9	6,5	7,2	6,2	6,1	7,3	6,0	5,5	EDPYMEs
Banco de la Nación <sup>2/</sup>	2,5	2,4	2,4	2,5	2,5	2,4	2,4	2,4	2,4	2,4	2,3	2,4	2,4	Banco de la Nación <sup>2/</sup>
Agrobanco <sup>3/</sup>	1,2	1,2	1,2	1,1	1,3	1,2	0,9	1,0	1,0	1,0	1,2	1,3	1,4	Agrobanco <sup>3/</sup>
<b>TOTAL</b>	<b>6,8</b>	<b>7,0</b>	<b>6,7</b>	<b>7,0</b>	<b>7,5</b>	<b>8,8</b>	<b>7,5</b>	<b>7,0</b>	<b>7,3</b>	<b>7,1</b>	<b>7,6</b>	<b>7,8</b>	<b>7,4</b>	<b>TOTAL</b>

1/ cifras preliminares, calculada en base a: (créditos vencidos + créditos en cobranza judicial) / colocaciones brutas.

2/ Solo considera los créditos de consumo e hipotecario.

3/ No considera los créditos a las demás empresas del Sistema Financiero.

Fuente: SBS y AFP.

Elaboración: BCRP - Sucursal Iquitos.