

BANCO CENTRAL DE RESERVA DEL PERÚ
SUCURSAL IQUITOS



UCAYALI: Síntesis de Actividad Económica
OCTUBRE 2016¹

Departamento de Estudios Económicos

¹ En el presente informe participaron Arnulfo Cumbicus y Mario López.

ÍNDICE

Página

RESUMEN EJECUTIVO.....	3
I. ACTIVIDAD PRODUCTIVA.....	5
1. Actividad primaria.....	5
1.1. Sector agropecuario.....	5
1.2. Sector pesca	6
1.3. Sector minería.....	6
2. Otros indicadores sectoriales.....	8
2.1 Sector manufactura.....	8
2.2 Arribos de turistas a los establecimientos de hospedaje.....	9
II. ASPECTOS LABORALES.....	9
1. Empleo	9
III. SECTOR EXTERNO.....	10
1. Exportaciones.....	10
IV. CRÉDITO Y DEPÓSITOS.....	11
1. Crédito.....	11
2. Depósitos	13
V. EJECUCIÓN DEL PRESUPUESTO DE GASTOS DEL GOBIERNO GENERAL.....	14
1. Gasto corriente no financiero	14
2. Inversión pública	15
VI. ANEXOS.....	17



RESUMEN EJECUTIVO

Principales hechos de importancia

- El sector, **agropecuario** registró un crecimiento de 6,0 por ciento interanual en octubre; mientras que **minería** y **pesca** registraron una contracción de 22,2 por ciento y 15,4 por ciento por ciento interanual, respectivamente.
- En **otros indicadores** de actividad económica crecieron interanual la inversión pública (17,4 por ciento), créditos de consumo (17,3 por ciento), crédito total (9,5 por ciento) y crédito hipotecario (7,5 por ciento). En cambio, disminuyeron los arribos de turistas a los establecimientos de hospedaje (-27,4 por ciento), empleo en empresas privadas formales de 10 y más trabajadores en Pucallpa (-3,5 por ciento) y producción industrial (-3,3 por ciento).

Actividad primaria

- El sector **agropecuario** registró un crecimiento de 6,0 por ciento interanual en octubre, explicado, por los resultados positivos de los sub-sectores agrícola y pecuario, pero en el periodo enero-octubre de 2016 acumuló una caída de 3,8 por ciento interanual, debido al resultado negativo del sub-sector pecuario (-29,9 por ciento).
- El sector **pesca** cayó en 15,4 por ciento interanual en octubre, inducido por el menor desembarque de pescado para consumo humano en estado fresco, en particular la especies boquichico, bagre y palometa; con ello, en el periodo enero-octubre de 2016 acumuló una disminución de 29,0 por ciento interanual.
- El sector **minería** se contrajo en 22,2 por ciento interanual en octubre, debido a la menor producción de líquidos de gas natural y gas natural en el lote 31-C, sumado la menor producción de petróleo crudo en el lote 131; con ello, en el periodo enero-octubre de 2016, la minería acumuló una contracción de 30,2 por ciento interanual.

Otros indicadores de actividad económica

- La **manufactura** se contrajo en 3,3 por ciento interanual en octubre, debido al resultado negativo de la industria primaria y no primaria, pero en el periodo enero-octubre acumuló un crecimiento de 4,7 por ciento, explicado por el resultado positivo de la industria no primaria.
- Los **arribos de turistas a establecimientos de hospedaje** cayeron en 27,4 por ciento interanual en octubre, debido al menor dinamismo del turismo interno; pero en el periodo enero-octubre de 2016 acumularon un crecimiento de 0,7 por ciento interanual.
- El **empleo** en empresas privadas formales de 10 y más trabajadores en Pucallpa cayó en 3,5 por ciento interanual en octubre, debido al menor requerimiento de trabajadores en tres de las cinco ramas de actividad económica; con ello, en el periodo enero-octubre de 2016 acumuló una disminución de 1,6 por ciento.
- El **crédito total** se incrementó en 9,5 por ciento interanual en octubre, a S/ 1 505 millones; asimismo, los **créditos de consumo e hipotecario** crecieron en 17,3 por ciento y 7,5 por ciento interanual, respectivamente.
- La **inversión pública** creció en 17,4 por ciento interanual en octubre, debido a la mayor ejecución de obras en los tres niveles de gobierno. Respecto al avance de proyectos de envergadura; el **gobierno nacional** destinó S/ 10,8 millones en la rehabilitación y

mejoramiento de la carretera Puerto Bermúdez-San Alejandro; S/ 8,6 millones en la rehabilitación y mejoramiento de carretera Tingo María-Aguaytia-Pucallpa; S/ 3,6 millones en la construcción de la ampliación de una segunda calzada del tramo Aeropuerto Pucallpa-Cementerio Jardín del Buen Recuerdo; el **gobierno regional** invirtió S/ 13,7 millones en el fortalecimiento de los servicios de salud del Hospital Regional de Pucallpa; y S/ 2,2 millones en la ampliación de la infraestructura y equipamiento del Centro de Salud de Purús; y los **gobiernos locales** invirtieron S/ 1,9 millones en el mejoramiento de las vías transversales a la Avenida Centenario, en los distritos de Calleria y Yarinacocha, en la provincia de Coronel Portillo; y S/ 1,4 millones en el mejoramiento y equipamiento del pool de maquinaria de la municipalidad distrital de Curimana, en el distrito del mismo nombre, en la provincia de Padre Abad.

Cuadro N° 1
UCAYALI: OTROS INDICADORES DE ACTIVIDAD ECONÓMICA
 (Variación % respecto a similar mes del año anterior)

	May.16	Jun.16	Jul.16	Ago.16	Set.16	Oct.16
Producción industrial 1/	↑ 12,9	↑ 1,6	↓ -6,2	↑ 8,7	↑ 12,0	↓ -3,3
Arribos a los establecimientos de hospedaje	↓ -7,7	↓ -26,5	↓ -3,0	↑ 10,4	↑ 12,6	↓ -27,4
Empleo formal urbano 2/	↑ 1,0	↓ -1,9	↓ -2,8	↑ 0,5	↓ -3,1	↓ -3,5
Crédito total	↑ 4,2	↑ 7,4	↑ 7,5	↑ 7,9	↑ 9,9	↑ 9,5
Créditos de consumo	↑ 16,1	↑ 16,1	↑ 12,1	↑ 15,1	↑ 17,1	↑ 17,3
Crédito hipotecario	↑ 11,4	↑ 12,1	↑ 10,5	↑ 7,8	↑ 7,3	↑ 7,5
Inversión pública 1/	↑ 74,4	↓ -3,6	↑ 125,7	↑ 258,1	↑ 15,1	↑ 17,4

1/ En términos reales.

2/ En empresas de 10 a más trabajadores situadas en la ciudad de Pucallpa.

Fuentes: SBS y AFP, MTPE, MEF, DIRCETUR y DIREPRO.

Elaboración: BCRP, Sucursal Iquitos. Departamento de Estudios Económicos.



I. ACTIVIDAD PRODUCTIVA

1. Actividad primaria

1.1. Sector agropecuario

- La actividad agropecuaria registró un crecimiento de 6,0 por ciento interanual en octubre, explicado por los resultados positivos de los sub-sectores agrícola y pecuario.
- En el periodo enero-octubre de 2016, la actividad agropecuaria disminuyó en 3,8 por ciento interanual, debido al resultado negativo del sub-sector pecuario.

Cuadro N° 2
UCAYALI: PRODUCCIÓN DE PRINCIPALES PRODUCTOS AGROPECUARIOS ^{1/}
(Toneladas)

Sub-sectores	Estructura Porcentual 2014 ^{2/}	Octubre				Enero - Octubre			
		2015	2016	Var. %	Contribución ^{3/}	2015	2016	Var. %	Contribución ^{3/}
AGRÍCOLA	80,3			6,3	5,3			3,3	2,6
Orientado a la industria	19,6			19,4	5,8			25,1	5,9
Caña de azúcar	0,4	1 919	1 323	-31,1	-0,1	20 041	14 877	-25,8	-0,1
Palma aceitera	11,2	21 436	17 677	-17,5	-3,0	152 266	161 224	5,9	0,7
Maíz amarillo duro	4,5	3 222	4 825	49,8	2,7	20 191	21 116	4,6	0,2
Cacao	3,6	588	1 074	82,7	6,2	5 958	9 912	66,4	5,1
Orientado al mercado interno	60,6			-1,0	-0,6			-6,2	-3,4
Arroz cáscara	5,1	4 247	5 509	29,7	2,6	22 239	22 828	2,6	0,1
Yuca	9,4	8 149	8 342	2,4	0,2	121 998	108 952	-10,7	-1,1
Plátano	23,2	24 882	22 447	-9,8	-2,1	221 395	219 766	-0,7	-0,1
Naranja	0,9	234	247	5,6	0,0	7 484	7 239	-3,3	0,0
Papaya	3,1	3 612	3 502	-3,0	-0,1	39 288	37 213	-5,3	-0,2
Otros	18,9	10 037	8 439	-8,3	-1,2	97 095	90 404	-12,4	-2,1
PECUARIO	19,7			4,3	0,7			-29,9	-6,4
Carne de aves ^{4/}	12,7	1 089	1 147	5,3	0,6	16 128	9 395	-41,7	-6,5
Carne de porcino ^{4/}	1,0	96	102	6,3	0,1	970	1 013	4,4	0,0
Carne de vacuno ^{4/}	1,3	151	147	-2,6	0,0	1 324	1 474	11,3	0,1
Huevos	3,8	323	323	0,0	0,0	3 524	3 218	-8,7	-0,2
Leche	1,0	441	501	13,6	0,1	4 145	5 111	23,3	0,2
SECTOR AGROPECUARIO	100,0			6,0	6,0			-3,8	-3,8

1/ Cifras preliminares.

2/ A precios de 2007.

3/ En base a la estructura porcentual de similar periodo de 2015.

4/ Peso neto.

Fuente: DRAU y MINAGRI.

Elaboración: BCRP, Sucursal Iquitos. Departamento de Estudios Económicos.

- El sub-sector agrícola creció en 6,3 por ciento interanual en octubre, debido a la mayor producción de cacao, maíz amarillo duro y arroz cáscara; el caso del cacao se explicó por la entrada de plantaciones en crecimiento a producción; y los casos de maíz amarillo duro y arroz debido a mayores áreas cosechadas, además en arroz también influyó el mayor rendimiento de las cosechas en barrizales; con ello, en el periodo enero-octubre de 2016, el sub-sector agrícola acumuló un crecimiento de 3,3 por ciento, explicado principalmente por la mayor producción de cacao, palma aceitera, maíz amarillo duro y arroz cáscara.
- El sub-sector pecuario registró un crecimiento de 4,3 por ciento interanual en octubre, inducido por la mayor producción de carne (aves y porcino), pero en el periodo enero-octubre de 2016 acumuló una disminución de 29,9 por ciento interanual, explicada por la menor producción de carne de aves y huevos; el primer caso se asoció al menor abastecimiento de pollo de engorde desde Lima y a la menor producción local.

- En octubre de la campaña 2016-2017, las áreas sembradas disminuyeron en 5,2 por ciento (216 hectáreas menos) frente a similar mes de la campaña anterior, debido a la sequía, fuerte verano, falta de plantones y semilla, y mantenimiento de plantaciones de cacao.
- En la campaña 2016-2017, periodo agosto-octubre de 2016, las áreas sembradas cayeron en 22,0 por ciento (3 062 hectáreas menos) frente a similar periodo de la campaña anterior, debido a la sequía prolongada, fuerte verano y, falta de plantones y semillas.

Cuadro N° 3
UCAYALI: SUPERFICIE SEMBRADA 1/
(Hectáreas)

	Campaña Agrícola ^{2/}		Variación	
	2015/2016	2016/2017	Absoluta	Porcentual
CULTIVOS TRANSITORIOS	12 042	9 744	-2 298	-19,1
Arroz cáscara	3 104	3 054	-50	-1,6
Maíz amarillo	5 054	4 279	-775	-15,3
Piña	87	8	-79	-90,8
Yuca	3 180	2 084	-1 096	-34,5
Frijol grano seco	66	138	72	109,1
Frijo chiclayo	31	0	-31	-
Otros	520	181	-339	-65,2
CULTIVOS PERMANENTES	1 877	1 113	-764	-40,7
Palma aceitera	200	20	-180	-90,0
Papaya	119	46	-73	-61,3
Plátano	762	563	-199	-26,1
Café	27	4	-23	-85,2
Otros	769	480	-289	-37,6
Total	13 919	10 857	-3 062	-22,0

1/ Cifras preliminares.

2/ De agosto a octubre.

Fuente: DRAU.

Elaboración: BCRP, Sucursal Iquitos. Departamento de Estudios Económicos

1.2. Sector pesca

- El sector pesca registró una contracción de 15,4 por ciento, en valores reales, interanual en octubre, explicada por el menor desembarque de pescado para consumo humano, en estado fresco, principalmente por la escasez de la especie boquichico.
- En el periodo enero-octubre el sector pesca acumuló una disminución de 29,0 por ciento interanual, inducida por el menor desembarque de pescado para consumo humano en ambos estados (fresco y seco-salado), por escasez de la mayoría de especies en aguas continentales.

Cuadro N° 4
UCAYALI: PRODUCCIÓN PESQUERA 1/
(Toneladas)

	Octubre		Var. %	Enero - Octubre		Var. %
	2015	2016		2015	2016	
Consumo Humano	946	809	-14,5	5 254	3 719	-29,2
Fresco	807	609	-24,5	3 903	2 870	-26,5
Bagre	169	162	-4,1	1 029	442	-57,0
Ractacara	1	4	300,0	1	32	-
Boquichico	530	314	-40,8	1 440	1 264	-12,2
Palometa	15	12	-20,0	226	109	-51,8
Chiu Chiu	0	3	-	105	67	-36,2
Sardina	13	23	76,9	153	151	-1,3
Otras especies	79	91	15,2	949	805	-15,2
Seco-salado	139	200	43,9	1 351	849	-37,2
SECTOR PESCA 1/			-15,4			-29,0

1/ A precios de 2007. Cifras preliminares.

Fuente: DIREPRO.

Elaboración: BCRP, Sucursal Iquitos. Departamento de Estudios Económicos.



1.3 Sector Minería.

- La producción fiscalizada de hidrocarburos registró una contracción de 22,2 por ciento interanual en octubre, explicada por la menor producción de líquidos de gas natural y gas natural en el lote 31-C, y de petróleo crudo en el lote 131.
- En el periodo enero-octubre de 2016, la producción de hidrocarburos acumuló una disminución de 30,2 por ciento interanual, explicada por la menor producción de petróleo crudo, líquidos de gas natural y gas natural.

Cuadro N° 5

UCAYALI: PRODUCCIÓN DE HIDROCARBUROS 1/
(Variación % real respecto a similar periodo del año anterior)

Hidrocarburos	Estructura		Octubre				Enero - Octubre			
	Porcentual		2015		2016		2015		2016	
	2014 2/	2015	2016	Var. %	Contribución 3/	2015	2016	Var. %	Contribución 3/	
Líquidos de GN (miles barriles)	60,9	59	46	-22,0	-6,1	611	416	-31,9	-10,3	
Petróleo (miles de barriles)	22,9	114	94	-17,5	-10,7	945	638	-32,5	-18,6	
Gas natural (millones de pies cúbicos)	16,2	610	318	-47,9	-5,4	5 051	4 415	-12,6	-1,3	
SECTOR MINERÍA 2/	100,0			-22,2	-22,2			-30,2	-30,2	

1/ Cifras preliminares.

2/ A precios de 2007.

3/ En base a la estructura porcentual de similar periodo de 2015.

Fuente: Perupetro S.A.

Elaboración: BCRP, Sucursal Iquitos. Departamento de Estudios Económicos.

Gráfico N° 1

UCAYALI: PRODUCCIÓN DE LÍQUIDOS GAS NATURAL
(Var. % respecto a similar periodo del año anterior)

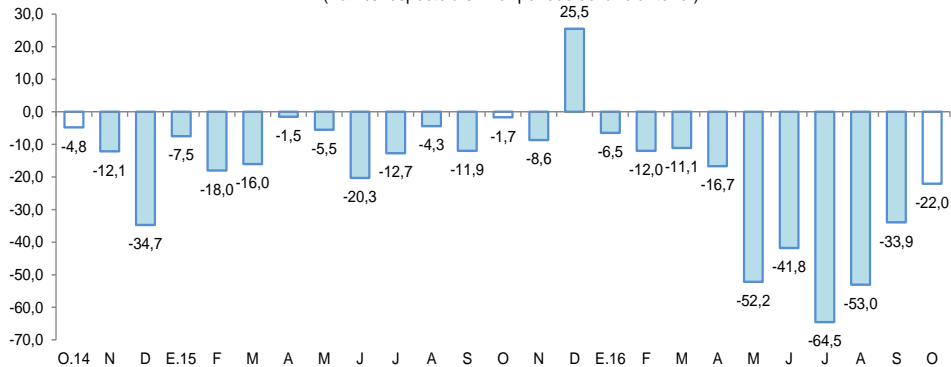

Fuente: Perupetro S.A.

Elaboración: BCRP, Sucursal Iquitos. Departamento de Estudios Económicos.

Gráfico N° 2

UCAYALI: PRODUCCIÓN DE GAS NATURAL
(Var % respecto similar periodo del año anterior)

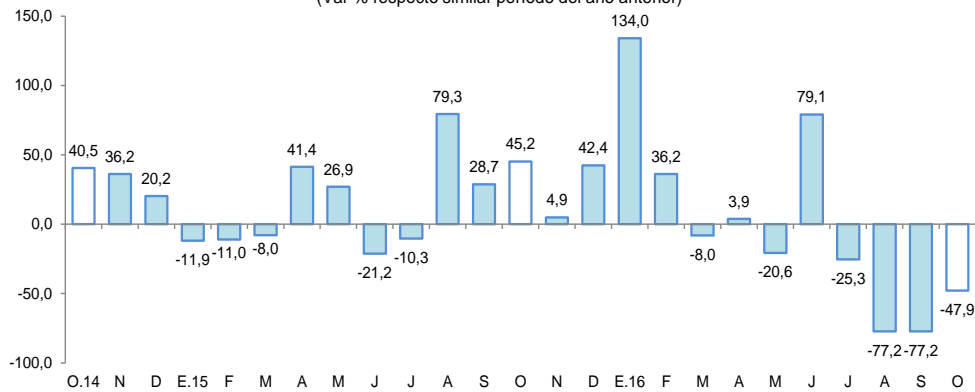

Fuente: Perupetro S.A.

Elaboración: BCRP, Sucursal Iquitos. Departamento de Estudios Económicos.



2. Otros indicadores sectoriales

2.1 Sector manufactura

- La manufactura registró una disminución de 3,3 por ciento interanual en octubre, explicada por el resultado negativo de la industria primaria y no primaria.
- En el periodo enero-octubre 2016, el sector manufactura registró un crecimiento de 4,7 por ciento interanual, explicado por el resultado positivo de la industria no primaria.

Cuadro N° 6
UCAYALI: ÍNDICE DE VOLUMEN FÍSICO MANUFACTURERO 1/
 (Var. % real respecto a similar periodo del año anterior)

Ramas de actividad	Estructura Porcentual 2014 ^{2/}	octubre		Enero-Octubre	
		Var. %	Contribución ^{3/}	Var. %	Contribución ^{3/}
MANUFACTURA PRIMARIA	18,4	-12,1		-23,3	
Refinación de petróleo	18,4	-12,1	-1,7	-23,3	-4,1
MANUFACTURA NO PRIMARIA	81,6	-1,9		10,7	
Bebidas malteadas	65,1	5,8	4,1	17,6	11,9
Bebidas gaseosas	1,5	5,8	0,2	-19,9	-0,7
Madera aserrada	6,3	-50,4	-4,1	-1,9	-0,1
Triplay	3,6	-35,2	-0,9	-33,4	-0,9
Calaminas, barillas lisas y corrugadas	4,5	-30,6	-0,9	-40,6	-1,1
Clavos para madera	0,6	-	-	-100,0	-0,2
SECTOR MANUFACTURA	100,0	-3,3	-3,3	4,7	4,7

1/ Cifras preliminares.

2/ A precios de 2007.

3/ En base a la estructura porcentual de similar periodo de 2015.

Fuente: DIREPRO y Empresas.

Elaboración: BCRP, Sucursal Iquitos. Departamento de Estudios Económicos.

- La industria primaria se contrajo en 12,1 por ciento interanual en octubre, inducida por la menor producción de refinados de petróleo crudo, como consecuencia, a su vez, de la falta de materia prima (petróleo crudo); con lo cual, en el periodo enero-octubre de 2016 acumuló una disminución de 23,3 por ciento interanual.
- La industria no primaria cayó en 1,9 por ciento interanual en octubre, debido a la menor producción de madera aserrada, triplay y calaminas; pero contrarrestada, en parte, por la mayor producción de bebidas malteadas y bebidas y gaseosas; sin embargo, en el periodo enero-octubre creció en 10,7 por ciento, debido a la mayor producción de cerveza.

Gráfico N° 3
UCAYALI: IVF MANUFACTURA NO PRIMARIA
 (Var. % real respecto a similar periodo del año anterior)

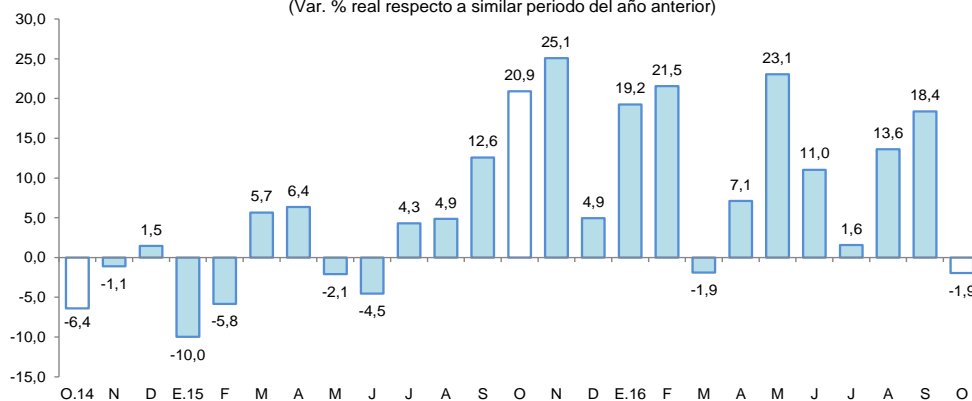

Fuente: DIREPRO y Empresas.

Elaboración: BCRP, Sucursal Iquitos. Departamento de Estudios Económicos.



2.2 Arribos de turistas a los establecimientos de hospedaje

- Según cifras del MINCETUR, el número de arribos de turistas a los establecimientos de hospedaje se redujo en 27,4 por ciento interanual en octubre. El turismo interno cayó en 27,6 por ciento; en tanto que, el turismo receptivo (turistas extranjeros) cayó en 21,6 por ciento.
- En el periodo enero-octubre de 2016, el número de arribos de turistas a los establecimientos de hospedaje aumentó en 0,7 por ciento interanual. El turismo interno creció en 0,8 por ciento; mientras que, el turismo receptivo (turistas extranjeros) cayó en 4,8 por ciento.

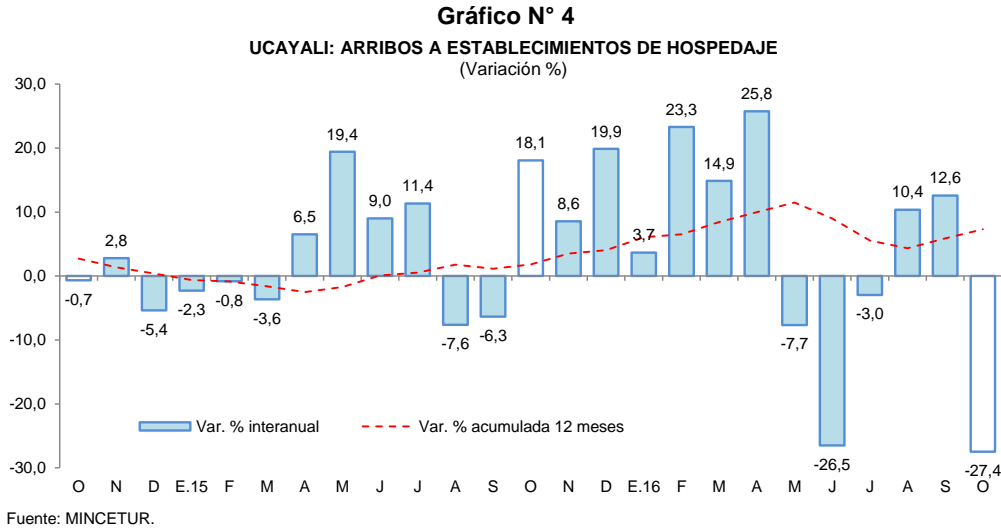

II. ASPECTOS LABORALES

1. Empleo

- El empleo en empresas privadas formales de 10 y más trabajadores en Pucallpa cayó en 3,5 por ciento interanual en octubre, debido al menor requerimiento de personal en tres de las cinco ramas de actividad económica, en particular primaria (-25,3 por ciento) y manufactura (-9,5 por ciento). En cambio, las ramas de actividad transporte y servicios crecieron en 23,9 y 0,8 por ciento, respectivamente.

Cuadro N° 7
PUCALLPA: ÍNDICE MENSUAL DE EMPLEO EN EMPRESAS PRIVADAS FORMALES DE 10 A MÁS TRABAJADORES, POR RAMA DE ACTIVIDAD^{1/}
(Octubre 2010=100)

Rama de Actividad	Octubre			Enero - Octubre		
	2015	2016	Var. %	2015	2016	Var. %
Primaria ^{2/}	61,8	46,1	-25,3	58,9	51,0	-13,5
Manufactura	90,5	81,9	-9,5	88,6	83,5	-5,7
Comercio	96,9	96,2	-0,8	99,1	97,7	-1,4
Transporte y Comunicaciones	96,7	119,9	23,9	98,7	124,0	25,5
Servicios ^{3/}	89,2	90,0	0,8	82,2	80,6	-1,9
Total	88,4	85,4	-3,5	86,2	84,9	-1,6

Nota: La información corresponde al primer día de cada mes.

^{1/} Cifras preliminares.

^{2/} Conformada por las subramas agricultura, pesca e hidrocarburos.

^{3/} Conformada por las subramas servicios prestados a empresas, restaurantes y hoteles, establecimientos financieros, enseñanza, servicios sociales y comunales; y electricidad, gas y agua.

Fuente: MTPE – Encuesta Nacional de Variación Mensual del Empleo (ENVME).

- En el periodo enero-octubre el empleo acumuló, en promedio, una disminución de 1,6 por ciento interanual, explicada por el menor requerimiento de trabajadores en cuatro de las cinco ramas de actividad económica, en particular primaria (-13,5 por ciento) y manufactura (-5,7 por ciento). Solo transporte y comunicaciones hizo más pedidos de trabajadores (25,5 por ciento).

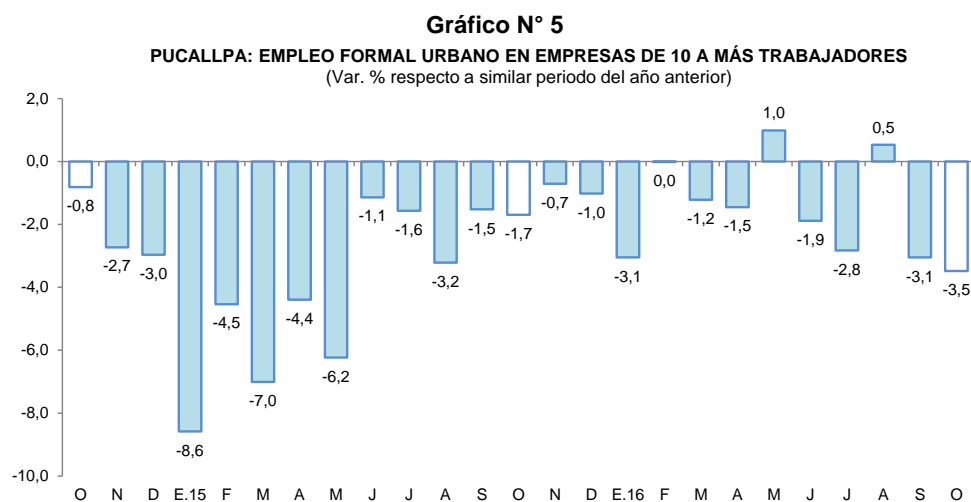

Fuente: MTPE – Encuesta Nacional de Variación Mensual del Empleo (ENVME).

III. SECTOR EXTERNO

1. Exportaciones

- Las exportaciones de Ucayali totalizaron US\$ 3,6 millones en octubre, mayores en 96,4 por ciento frente a similar mes del año anterior, debido a mayores volúmenes exportados de maderas (madera aserrada y triplay) y productos agropecuarios (cacao en grano); pero en el periodo enero-octubre acumularon una disminución de 7,1 por ciento interanual, explicada por las menores ventas de maderas, productos pesqueros y “otros productos no tradicionales”.

Cuadro N° 8
UCAYALI: EXPORTACIONES POR GRUPO DE PRODUCTOS ^{1/}
(Valor FOB en millones de US\$)

TIPO	Estructura % 2015	Octubre			Enero - Octubre		
		2015	2016	Var. %	2015	2016	Var. %
PRODUCTOS NO TRADICIONALES	99,8	1,8	3,6	96,4	28,4	26,4	-7,0
Agropecuarios	1,1	0,0	0,2	-	0,3	2,0	498,8
Pesqueros	1,6	0,3	0,0	-100,0	0,5	0,2	-59,5
Maderas	95,3	1,5	3,4	124,0	27,0	24,0	-11,4
Otros no tradicionales	1,8	0,0	0,0	-	0,5	0,3	-42,7
OTRAS EXPORTACIONES	0,2	0,0	0,0	-	0,1	0,0	-100,0
TOTAL	100,0	1,8	3,6	96,4	28,5	26,5	-7,1

1/ Cifras preliminares.

Fuente: SUNAT.

Elaboración: BCRP, Sucursal Iquitos. Departamento de Estudios Económicos.

- Las exportaciones de productos no tradicionales registraron un crecimiento de 96,4 por ciento interanual en octubre, explicado por las mayores de ventas de maderas (madera aserrada y triplay) y productos agropecuarios (cacao en grano), pero en el periodo enero-octubre de 2016 acumularon una disminución de 7,0 por ciento interanual, debido a las menores ventas de maderas, productos pesqueros y “otros productos no tradicionales”.



- En el periodo enero-octubre de 2016 las exportaciones tuvieron como principal destino a China, Estados Unidos, México, Bélgica y República Dominicana; el primero de ellos adquirió el 38,0 por ciento del valor total de los productos exportados; Estados Unidos el 19,2 por ciento; México el 13,6 por ciento; Bélgica el 6,3 por ciento y República Dominicana el 4,1 por ciento.

IV. CRÉDITO Y DEPÓSITOS

1. Crédito

- El crédito se incrementó en 9,5 por ciento interanual en octubre. En la banca múltiple, que canaliza el 69,5 por ciento del total, el crédito creció en 7,6 por ciento interanual; y en las instituciones no bancarias aumentó en 12,0 por ciento. Al finalizar el mes, el crédito registró un saldo de S/ 1 505 millones, de los cuales, el 92,7 por ciento, es decir, S/ 1 396 millones, se encuentra colocado en moneda nacional.

Cuadro N° 9
UCAYALI: CRÉDITO (NOMINAL SBS) - OCTUBRE 2016

En millones de soles

	Estructura % Oct-16	Octubre		Var.% Nominal Oct-16 / Oct-15
		2015	2016	
Banco de la Nación	5,4	69	81	16,7
Agrobanco	2,5	29	37	29,3
Banca Múltiple	69,5	972	1 045	7,6
Instituciones No Bancarias	22,7	305	342	12,0
Financieras	7,8	109	118	8,6
Cajas Municipales	14,2	189	214	13,6
Cajas Rurales	0,0	0	0	-
Edpymes	0,6	8	10	19,1
Arrendamiento Financiero	0,0	0	0	-
TOTAL	100,0	1 375	1 505	9,5
Empresas	61,4	872	924	6,0
Personas	38,6	503	581	15,5
Consumo	31,8	408	479	17,3
Hipotecario	6,8	95	102	7,5
MN	92,7	1 254	1 396	11,3
ME	7,3	121	109	-9,7
ME (Mill. US\$)		37	32	-11,8

Fuente: SBS y AFP

Elaboración: BCRP, Sucursal Iquitos. Departamento de Estudios Económicos.

- El ratio crédito/depósitos pasó de 2,15 en octubre de 2015 a 2,30 en octubre de 2016, es decir, creció 0,15 puntos porcentuales, además, un ratio mayor que la unidad indica que Ucayali es un demandante neto de crédito.

Gráfico N° 6

UCAYALI: EVOLUCIÓN DEL CRÉDITO
(Var. % respecto a similar mes del año anterior)

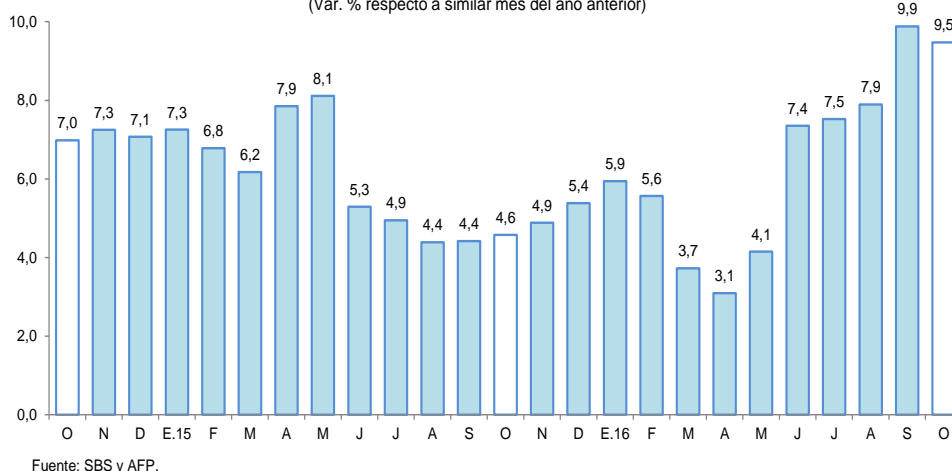

- Según tipo de crédito, destaca el crecimiento de los créditos otorgados al segmento de consumo (17,3 por ciento).
- Por tipo de moneda, el crédito en moneda nacional aumentó en 11,3 por ciento; mientras que, en moneda extranjera cayó en 9,7 por ciento; con ello, la participación relativa del crédito en moneda nacional (92,7 por ciento del total) se incrementó en 1,5 puntos porcentuales, en deterioro de la participación del crédito en moneda extranjera (7,3 por ciento), lo que estaría en línea con la preferencia de las familias y empresas por el crédito en moneda nacional.

Gráfico N° 7

UCAYALI: EVOLUCIÓN DEL CRÉDITO POR TIPO DE MONEDA
(Var. % respecto a similar mes del año anterior)

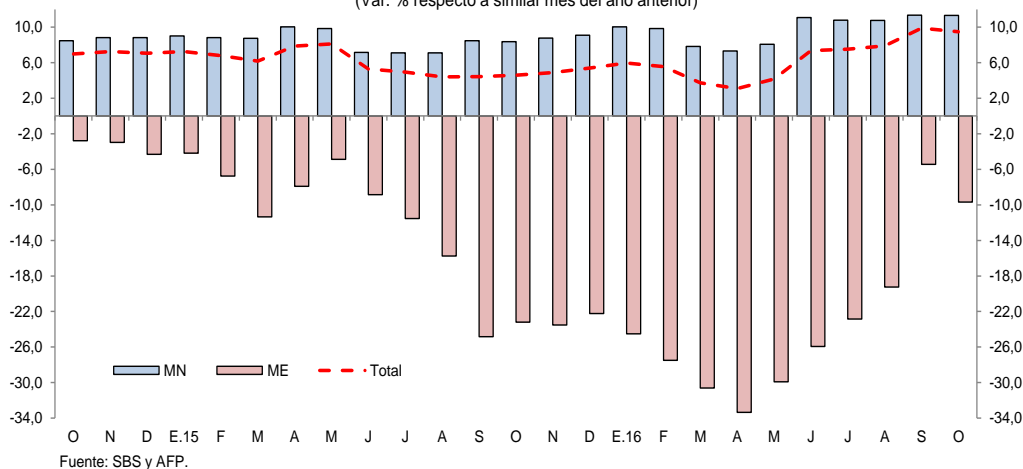

- La mayor participación relativa en los créditos, la tiene el Banco de Crédito (24,6 por ciento), Continental (20,5 por ciento), Scotiabank (8,9 por ciento), Interbank (6,0 por ciento) y MiBanco (5,7 por ciento), que en conjunto intermediaron el 65,7 por ciento del total.
- La tasa de morosidad en octubre de 2016 fue de 7,6 por ciento, equivalente a la obtenida en similar mes del año 2015. La tasa de morosidad en las cajas municipales (5,7 por ciento) cayó en 0,6 puntos porcentuales; mientras que, en la banca múltiple (8,9 por ciento) creció en 0,4 puntos porcentuales respecto a la tasa registrada en similar mes del año anterior.



Gráfico N° 8

UCAYALI: TASA DE MOROSIDAD ^{1/}
(Porcentaje)

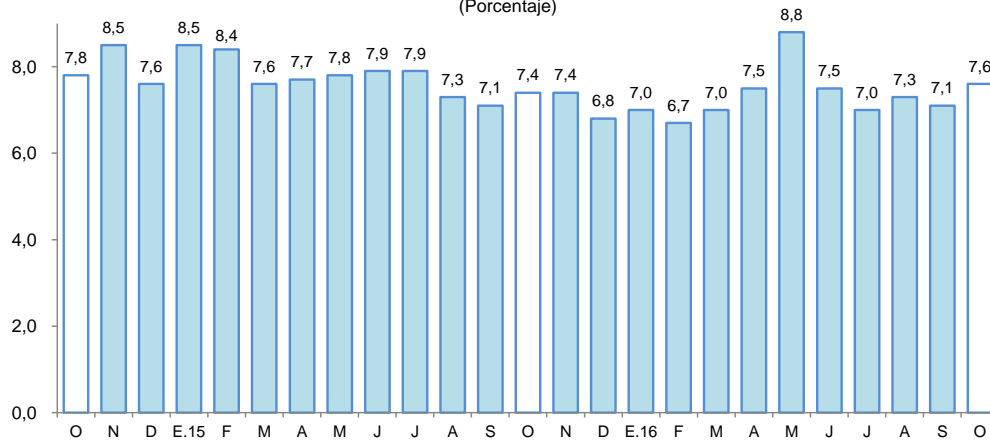

^{1/} preliminar, calculado en base a: (créditos vencidos + créditos en cobranza judicial) / colocaciones brutas.
Fuente: SBS y AFP.

2. Depósitos

- Los depósitos en Ucayali crecieron en 2,6 por ciento interanual en octubre, a S/ 655 millones, impulsados por la expansión de los depósitos a plazo (17,7 por ciento) y de ahorro (4,5 por ciento). Por tipo de moneda, los depósitos en moneda nacional cayeron en 0,6 por ciento, pero en moneda extranjera crecieron en 22,2 por ciento.

Cuadro N° 10

UCAYALI: DEPÓSITO (NOMINAL SBS) - OCTUBRE 2016

En millones de soles

	Estructura % Oct-16	Octubre		Var.% Nominal Oct-16 / Oct-15
		2015	2016	
Banco de la Nación	17,0	105	112	6,4
Banca Múltiple	72,3	473	474	0,2
Instituciones No Bancarias	10,6	61	70	14,9
Financieras	1,2	8	8	1,0
Cajas Municipales	9,5	53	62	16,9
Cajas Rurales	0,0	0	0	-
TOTAL	100,0	639	655	2,6
Vista	38,1	265	250	-6,0
Ahorro	40,3	253	264	4,5
A plazo	21,6	121	142	17,7
MN	83,0	548	544	-0,6
ME	17,0	91	111	22,2
ME (Mill. US\$)		28	33	19,3

Fuente: SBS y AFP

Elaboración: BCRP, Sucursal Iquitos. Departamento de Estudios Económicos.

- Las captaciones de la banca múltiple crecieron en 0,2 por ciento; y en las instituciones no bancarias aumentaron en 14,9 por ciento. La banca múltiple alcanzó una participación relativa de 72,3 por ciento en la liquidez total; el Banco de la Nación tiene el 17,0 por ciento y las instituciones no bancarias el 10,6 por ciento restante.

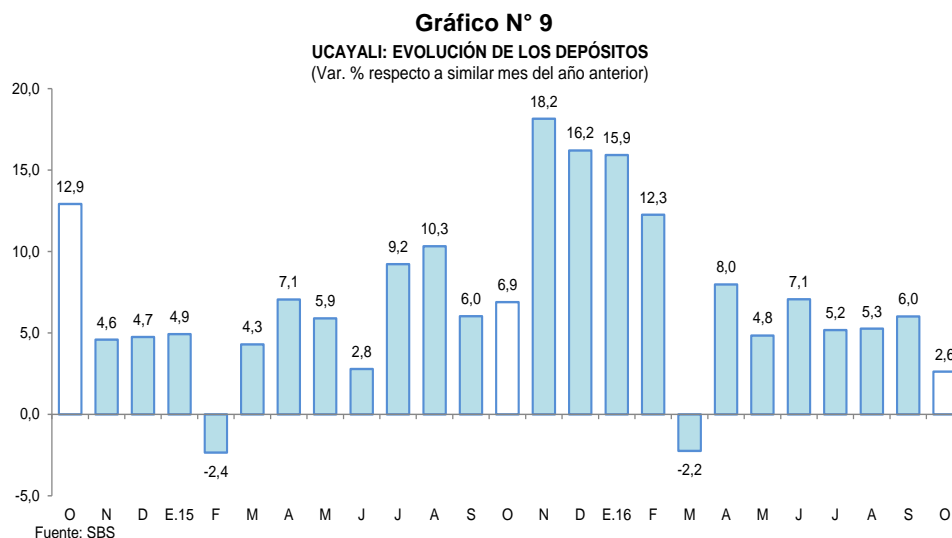

- La mayor participación en el total de los depósitos la tienen el Banco Continental (26,6 por ciento), Banco de Crédito (23,9 por ciento), Banco de la Nación (17,0 por ciento) y el Interbank (9,8 por ciento), los cuales en conjunto captan el 77,3 por ciento del total.
- La dolarización de la liquidez fue de 17,0 por ciento, mayor en 2,7 puntos porcentuales a la tasa registrada en octubre del año anterior. El incremento de la liquidez en moneda nacional fue impulsado por el crecimiento de los depósitos a plazo (27,0 por ciento) y depósitos de ahorro (5,1 por ciento); y la mayor liquidez en moneda extranjera se explicó por el incremento de los depósitos a la vista (88,9 por ciento) y de ahorro (0,6 por ciento).

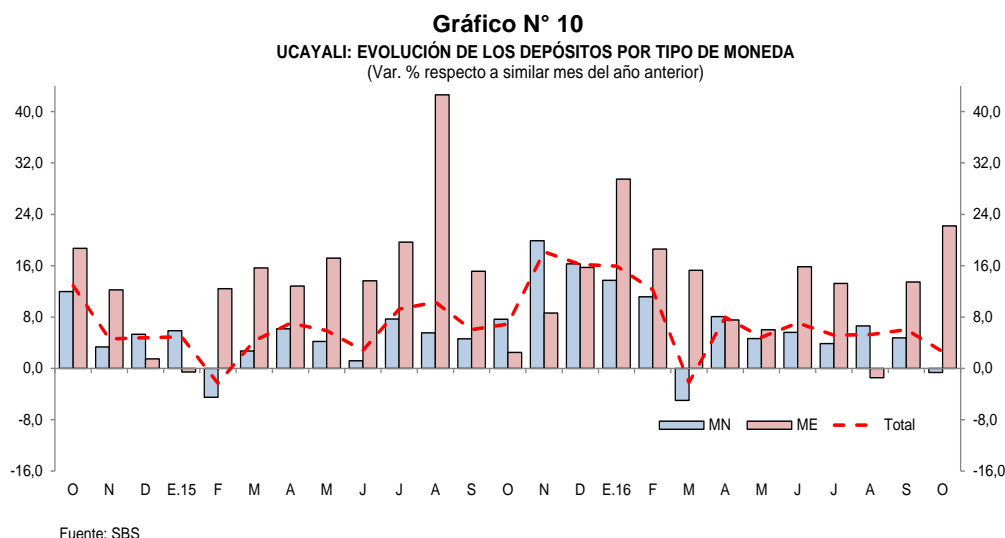

V. EJECUCIÓN DEL PRESUPUESTO DE GASTOS DEL GOBIERNO GENERAL

1. Gasto corriente no financiero

- El gasto corriente no financiero registró un crecimiento de 5,1 por ciento interanual en octubre, explicado por los mayores gastos en el gobierno nacional y regional; mientras que los gastos de los gobiernos locales disminuyeron en 10,4 por ciento, debido a la caída generalizada en todas las cuentas de gasto; el caso del gobierno nacional se explicó por la expansión en bienes y servicios, y otros gastos corrientes; y en el caso del gobierno regional, se asoció a los mayores gastos en remuneraciones.



- En el período enero-octubre de 2016, el gasto corriente no financiero registró una expansión de 7,6 por ciento, explicada por los mayores gastos en los tres niveles de gobierno, en particular el gobierno nacional y los gobiernos locales.

Cuadro N° 11
UCAYALI: GASTO CORRIENTE NO FINANCIERO ^{1/}
(Millones de soles)

	Octubre			Enero - Octubre		
	2015	2016	Var. % real	2015	2016	Var. % real
Gobierno nacional	30,5	36,5	16,1	315,7	354,4	9,5
Gobierno regional	36,1	37,8	1,7	352,0	383,2	5,5
Gobiernos locales	13,1	12,0	-10,4	125,4	138,7	8,6
Total	79,7	86,3	5,1	793,1	876,3	7,6

1/ Información actualizada al 30 de noviembre de 2016.

Fuente: MEF.

Elaboración: BCRP, Sucursal Iquitos. Departamento de Estudios Económicos.

2. Inversión pública

- La inversión pública registró un crecimiento de 17,4 por ciento interanual en octubre, debido a la mayor ejecución de obras en los tres niveles de gobierno, en particular gobierno regional.
- En el período enero-octubre de 2016, la inversión pública registró un crecimiento de 47,8 por ciento interanual, explicado por la mayor ejecución de obras en el gobierno nacional y regional; mientras la inversión en los gobiernos locales se contrajo en 0,1 por ciento interanual.
- La inversión ejecutada en el período enero-octubre de 2016 representó el 49,2 por ciento del presupuesto institucional modificado (PIM); el gobierno nacional avanzó el 55,2 por ciento; el gobierno regional el 48,9 por ciento; y los gobiernos locales el 40,0 por ciento.

Cuadro N° 12
UCAYALI: INVERSIÓN PÚBLICA ^{1/ 2/}
(Millones de soles)

	Octubre			Enero - Octubre		
	2015	2016	Var. % real	2015	2016	Var. % real
Gobierno nacional	25,2	27,7	6,1	130,2	272,5	102,5
Gobierno regional	12,4	18,2	41,5	113,9	160,0	35,4
Gobiernos locales	11,9	14,3	16,2	118,6	122,7	-0,1
Total	49,5	60,1	17,4	362,7	555,2	47,8

1/ Información actualizada al 30 de noviembre de 2016.

2/ Comprende la adquisición de activos no financieros.

Fuente: MEF.

Elaboración: BCRP, Sucursal Iquitos. Departamento de Estudios Económicos.

Gráfico N° 11
UCAYALI: INVERSIÓN PÚBLICA
 (Var. % real respecto a similar período del año anterior)

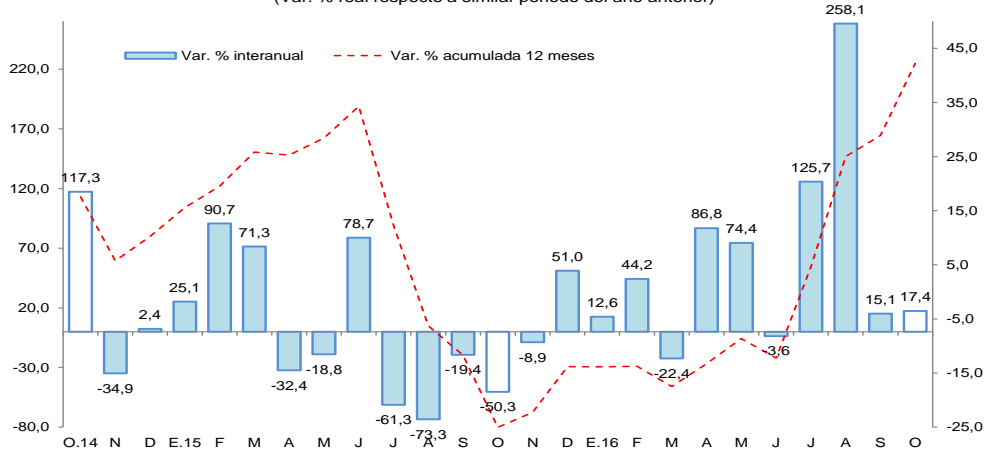

Fuente: MEF.
 Elaboración: BCRP, Sucursal Iquitos. Departamento de Estudios Económicos.

- El **gobierno nacional** destinó S/ 10,8 millones en la rehabilitación y mejoramiento de la carretera Puerto Bermúdez-San Alejandro; S/ 8,6 millones en la rehabilitación y mejoramiento de carretera Tingo María-Aguaytia-Pucallpa; y S/ 3,6 millones en la construcción de la ampliación de una segunda calzada del tramo Aeropuerto Pucallpa-Cementerio Jardín del Buen Recuerdo.
- El **gobierno regional** invirtió S/ 13,7 millones en el fortalecimiento de los servicios de salud del Hospital Regional de Pucallpa; y S/ 2,2 millones en la ampliación de la infraestructura y equipamiento del Centro de Salud de Purús.
- Los **gobiernos locales** invirtieron S/ 1,9 millones en el mejoramiento de las vías transversales a la Avenida Centenario, en los distritos de Calleria y Yarinacocha, en la provincia de Coronel Portillo; y S/ 1,4 millones en el mejoramiento y equipamiento del pool de maquinaria de la municipalidad distrital de Curimana, en el distrito del mismo nombre, en la provincia de Padre Abad.



VI. ANEXOS

Anexo Nº 01

UCAYALI: PRODUCCIÓN AGROPECUARIA ^{1/}
(T.M.)

	2015				2016												
	Oct.	Nov.	Dic.	Ene.-Dic.	Ene.	Feb.	Mar.	Abr.	May.	Jun.	Jul.	Ago.	Set.	Oct.			
TOTAL AGRÍCOLA	78 326	74 475	77 153	859 583	77 027	82 666	79 780	75 759	67 887	65 304	53 413	58 818	59 492	73 385	TOTAL AGRÍCOLA		
Arroz cáscara	4 247	1 767	2 723	26 729	2 352	1 985	1 895	1 590	660	1 466	1 026	2 688	3 657	5 509	Arroz cáscara		
Plátano	24 882	25 948	27 038	274 381	27 217	26 389	24 631	23 249	19 546	19 249	18 777	18 347	19 914	22 447	Plátano		
Yuca	8 149	7 900	7 539	137 437	9 367	13 605	11 967	14 196	14 697	11 875	9 438	9 757	5 708	8 342	Yuca		
Naranja	234	284	476	8 244	717	973	1 167	857	1 036	1 084	701	290	167	247	Naranja		
Papaya	3 612	3 758	3 849	46 895	4 349	4 412	4 288	4 357	3 515	3 617	3 220	2 918	3 035	3 502	Papaya		
Piña	1 093	1 279	1 459	9 915	734	824	713	506	537	612	545	473	778	1 049	Piña		
Caña de azúcar	1 919	2 058	2 114	24 213	1 579	1 777	1 728	1 575	1 544	1 535	1 372	1 229	1 215	1 323	Caña de azúcar		
Maíz amarillo duro	3 222	4 344	3 572	28 107	4 278	3 047	2 062	1 531	1 061	837	358	1 342	1 775	4 825	Maíz amarillo duro		
Palma aceitera	21 436	17 600	18 268	188 134	15 626	16 693	17 245	17 281	15 831	16 856	11 593	16 499	15 923	17 677	Palma aceitera		
Aguaje	1 066	1 181	1 372	12 209	1 578	1 776	1 481	993	845	750	548	447	548	875	Aguaje		
Camu camu	36	51	61	1 400	162	114	318	216	286	171	59	11	21	29	Camu camu		
Pijuayo fruto	300	453	456	7 723	1 303	1 871	1 924	1 105	350	0	0	0	9	232	Pijuayo fruto		
Pijuayo palmito	70	66	64	724	62	62	61	59	58	65	59	52	51	58	Pijuayo palmito		
Otros agrícolas															Otros agrícolas		
Cacao	588	415	332	6 705	171	219	509	1 418	1 382	1 706	1 583	838	1 012	1 074	Cacao		
Café	0	0	0	5 442	0	0	712	707	938	1 023	1 157	0	0	0	Café		
Algodón	30	31	0	101	0	0	0	0	0	0	0	0	42	42	Algodón		
Cocona	148	125	153	1 824	143	178	153	97	83	92	65	55	78	92	Cocona		
Soya	22	14	3	39	0	7	7	0	0	0	0	0	0	3	Soya		
Melón	469	145	35	1 932	39	35	0	0	0	0	0	532	517	436	Melón		
Pepino	161	52	33	569	36	22	0	0	0	11	12	70	101	56	Pepino		
Ungurahui	56	154	302	3 498	509	641	633	428	341	211	176	122	35	61	Ungurahui		
Resto agrícola	6 586	6 850	7 304	73 362	6 805	8 036	8 286	5 594	5 177	4 144	2 724	3 148	4 906	5 506	Resto agrícola		
TOTAL PECUARIO	2 101	2 203	2 337	30 639	1 915	1 881	1 735	1 930	2 235	2 136	2 165	2 103	1 896	2 221	TOTAL PECUARIO		
Carne de ave	1 089	1 179	1 297	18 604	869	827	626	794	1 147	1 064	1 073	990	858	1 147	Carne de ave		
Carne de porcino	96	101	119	1 190	103	103	101	101	93	100	101	110	99	102	Carne de porcino		
Carne de vacuno	151	157	150	1 631	149	145	145	151	140	146	154	154	143	147	Carne de vacuno		
Carne de ovino	1	0	1	9	0	0	0	0	1	1	1	1	1	1	Carne de ovino		
Leche	441	485	486	5 116	522	524	556	530	535	510	513	503	417	501	Leche		
Huevos	323	281	284	4 089	272	282	307	354	319	315	323	345	378	323	Huevos		

1/ Cifras preliminares.

Fuente: Dirección Regional del MINAGRI de Ucayali.

Elaboración: BCRP - Sucursal Iquitos.



Anexo Nº 02

UCAYALI: PRODUCCIÓN PESQUERA
(T.M.)

	2015				2016										
	Oct.	Nov.	Dic.	Ene.-Dic.	Ene.	Feb.	Mar.	Abr.	May.	Jun.	Jul.	Ago.	Set.	Oct.	
DESEMBARQUE TOTAL ^{1/}	946	476	455	6 185	242	199	137	111	272	481	388	481	599	808	DESEMBARQUE TOTAL ^{1/}
Fresco	807	364	342	4 609	155	102	79	70	220	411	352	352	520	608	Fresco
Seco-salado	139	112	113	1 576	87	97	58	41	52	70	36	129	79	200	Seco-salado
DESEMBARQUE TOTAL ^{2/}	946	476	455	6 185	242	199	137	111	272	481	388	481	599	814	DESEMBARQUE TOTAL ^{2/}
Acarahuazú	6	8	9	43	3	1	2	1	1	1	2	4	4	5	Acarahuazú
Achacubo	0	0	0	0	0	0	0	0	0	0	0	0	0	0	Achacubo
Arahuana	0	0	0	4	2	0	4	3	1	0	0	0	0	1	Arahuana
Boquichico	554	159	148	1 953	49	38	20	15	43	227	245	170	288	398	Boquichico
Chiu Chiu	0	48	60	213	7	18	3	8	18	2	2	1	4	3	Chiu Chiu
Doncella	9	14	11	334	12	5	4	3	16	24	17	17	18	11	Doncella
Dorado	0	1	0	16	1	0	0	0	1	0	1	1	0	1	Dorado
Gamitana	0	0	0	13	0	0	0	1	2	1	1	1	2	1	Gamitana
Lisa	32	13	6	179	5	4	3	2	4	5	5	10	11	19	Lisa
LLambina	1	30	36	291	30	27	31	18	12	3	3	10	17	15	LLambina
Llausa	2	9	6	89	5	1	1	2	2	8	5	9	9	3	Llausa
Maparate	21	18	21	149	10	10	7	5	5	7	7	25	16	21	Maparate
Mota	33	17	12	228	29	36	12	7	22	29	14	24	24	30	Mota
Paco	6	1	2	34	1	0	2	1	1	2	1	4	1	4	Paco
Paiche	0	0	0	26	0	0	0	2	8	8	2	7	2	0	Paiche
Palometa	27	2	1	322	3	3	4	4	15	28	13	22	21	22	Palometa
Sardina	13	30	17	200	3	3	1	1	22	22	13	37	26	23	Sardina
Torre	0	0	0	8	1	0	0	0	1	1	0	0	0	1	Torre
Tucunaré	2	0	0	10	0	0	0	1	1	0	1	1	1	2	Tucunaré
Turushuqui	1	4	6	21	3	0	1	1	2	0	0	2	1	2	Turushuqui
Yulilla	2	4	7	30	3	6	1	3	1	2	2	7	6	5	Yulilla
Otras especies	237	118	113	2 022	75	47	41	33	94	111	54	129	148	247	Otras especies
PECES ORNAMENTALES (unidades)	42 400	54 307	15 509	471 131	3 191	6 369	1 620	29 735	30 556	31 069	19 994	20 361	17 616	37 451	PECES ORNAMENTALES (unidades)

1/ Por estado de conservación.

2/ Por tipo de especie.

Fuente: Dirección Regional de la Producción de Ucayali.

Elaboración: BCRP - Sucursal Iquitos.



Anexo Nº 03

UCAYALI: PRODUCCIÓN DE MADERA ROLLIZA
(m³)

	2015				2016										
	Oct.	Nov.	Dic.	Ene.-Dic.	Ene.	Feb.	Mar.	Abr.	May.	Jun.	Jul.	Ago.	Set.	Oct.	
Especies de madera															Especies de madera
Aguano masha	14	10	0	187	0	0	0	0	0	0	2	0	102	0	Aguano masha
Bolaina blanca	1 695	971	1 779	21 450	2 037	705	2 100	2 062	0	1 096	805	789	522	827	Bolaina blanca
Caoba	0	0	0	69	0	0	0	0	0	0	0	0	0	0	Caoba
Capirona	65	0	0	186	0	0	0	0	0	0	10	17	313	12	Capirona
Cachimbo	2 240	1 748	2 477	17 943	2 379	2 544	1 763	2 473	230	0	0	451	5 538	4 242	Cachimbo
Catahua	47	0	0	450	56	60	0	0	17	0	62	0	690	110	Catahua
Cedro	0	0	54	236	0	0	35	0	0	0	0	0	0	0	Cedro
Copaiba	564	955	462	5 443	973	1 467	275	527	716	179	1 026	172	1 887	340	Copaiba
Cumala	0	1	1	1 874	0	2	0	100	0	81	0	46	442	331	Cumala
Estoraque	91	19	24	361	143	19	123	0	36	0	36	13	102	49	Estoraque
Huayruro	1 290	696	905	10 391	815	0	0	154	397	14	0	419	2 819	2 169	Huayruro
Huimba negra	0	0	0	193	0	32	0	0	0	0	33	11	62	85	Huimba negra
Ishpingo	15	182	0	407	19	2	36	0	247	0	13	4	338	131	Ishpingo
Lagarto caspi	0	0	0	0	0	0	0	0	0	0	0	0	0	0	Lagarto caspi
Lupuna blanca	99	356	852	4 809	494	553	0	4	4	304	119	119	1 415	624	Lupuna blanca
Moena	38	12	11	1 170	58	0	0	26	0	0	0	31	115	8	Moena
Panguana	32	7	6	129	0	20	0	83	0	0	28	50	97	154	Panguana
Pashaco	410	0	79	1 784	200	61	0	83	75	0	61	222	489	497	Pashaco
Pumaquiuro	49	281	0	666	36	0	0	71	19	0	0	0	204	136	Pumaquiuro
Quinilla	0	0	111	406	0	0	0	0	0	0	0	0	360	63	Quinilla
Requia	0	0	10	10	0	0	0	0	0	0	0	0	0	45	Requia
Shihuahuaco	581	0	1 282	6 986	486	305	200	1 480	77	0	148	239	2 027	1 608	Shihuahuaco
Tornillo	329	447	1 220	7 424	1 213	590	254	440	159	0	205	350	891	384	Tornillo
Utucuro	0	0	0	27	0	0	0	0	0	0	0	0	0	0	Utucuro
Yacushapana	0	0	0	205	0	0	0	0	0	0	5	9	24	171	Yacushapana
Otros	2 263	242	1 099	7 529	1 311	798	187	1 406	844	241	413	471	2 020	1 987	Otros
TOTAL	9 822	5 927	10 372	90 336	10 220	7 158	4 973	8 909	2 821	1 915	2 966	3 413	20 457	13 973	TOTAL

Fuente: Gobierno Regional de Ucayali - Dirección Ejecutiva Forestal, Flora y Fauna Silvestre.

Elaboración: BCRP - Sucursal Iquitos.

Anexo Nº 04

UCAYALI: PRODUCCIÓN DE MADERA ASERRADA
(m³)

	2015				2016										
	Oct.	Nov.	Dic.	Ene.-Dic.	Ene.	Feb.	Mar.	Abr.	May.	Jun.	Jul.	Ago.	Set.	Oct.	
Especies de madera															Especies de madera
Aguano masha	9	41	33	195	15	14	7	0	0	0	0	0	1	0	Aguano masha
Caoba	9	0	0	43	0	0	0	0	0	0	0	0	0	0	Caoba
Capirona	40	296	148	790	56	65	0	24	0	0	0	0	0	90	Capirona
Cachimbo	2 885	3 081	2 535	15 519	2 395	2 808	1 822	1 592	1 300	1 595	1 506	407	946	1 665	Cachimbo
Catahua	48	152	80	958	55	60	5	55	19	9	17	38	0	156	Catahua
Cedro	3	0	15	165	0	6	17	0	0	10	0	0	0	0	Cedro
Copaiba	381	687	474	3 509	642	632	712	648	793	487	640	215	170	490	Copaiba
Cumala	246	58	287	2 597	134	34	104	118	83	51	0	37	59	128	Cumala
Estoraque	118	0	0	347	15	6	11	42	111	72	12	0	25	62	Estoraque
Huayruro	811	618	1 204	5 686	1 110	1 035	530	619	447	268	632	756	118	621	Huayruro
Huimba	0	69	70	283	11	18	9	3	0	0	15	4	19	0	Huimba
Ishpingo	48	39	0	223	0	0	0	13	48	17	143	8	0	23	Ishpingo
Lagarto caspi	0	2	0	2	0	0	0	0	0	0	0	0	0	0	Lagarto caspi
Lupuna	208	62	64	1 546	0	12	0	0	0	0	0	0	0	18	Lupuna
Marupa	259	5	173	537	0	30	50	17	14	10	0	8	0	139	Marupa
Moena	54	290	213	1 553	157	65	8	5	88	45	92	7	15	10	Moena
Pashaco	77	263	258	1 503	124	119	2	67	169	26	85	135	15	58	Pashaco
Pumaquiro	0	0	33	198	19	112	55	5	39	23	14	0	22	96	Pumaquiro
Quinilla	53	10	75	639	221	26	0	0	0	3	0	24	0	10	Quinilla
Requia	0	32	11	74	46	4	3	0	0	0	0	0	0	0	Requia
Shihuahuaco	755	146	666	6 307	1 086	881	414	597	596	581	623	322	385	165	Shihuahuaco
Tornillo	590	1 094	929	6 715	944	583	238	712	685	172	564	242	114	108	Tornillo
Utucuro	24	86	29	165	26	0	0	0	0	0	0	3	0	0	Utucuro
Yacushapana	0	0	0	128	0	2	8	3	0	0	25	0	0	0	Yacushapana
Otros	2 580	1 093	2 077	24 814	1 976	1 627	2 513	2 171	1 372	890	1 085	714	684	719	Otros
TOTAL	9 198	8 124	9 374	74 497	9 032	8 139	6 508	6 691	5 764	4 259	5 453	2 920	2 573	4 558	TOTAL

Fuente: Gobierno Regional de Ucayali - Dirección Ejecutiva Forestal, Flora y Fauna Silvestre.

Elaboración: BCRP - Sucursal Iquitos.



Anexo Nº 05

UCAYALI: PRODUCCIÓN DE HIDROCARBUROS LÍQUIDOS Y GAS

	2015				2016										
	Oct.	Nov.	Dic.	Ene.-Dic.	Ene.	Feb.	Mar.	Abr.	May.	Jun.	Jul.	Ago.	Set.	Oct.	
LÍQUIDOS GN ^{1/} *Lote 31-C (LGN)	59	53	59	723	58	44	56	55	33	32	22	31	39	46	LÍQUIDOS GN ^{1/} *Lote 31-C (LGN)
PETRÓLEO ^{1/} *Lote 131	114	118	117	1 180	46	2	0	51	81	86	92	96	90	94	PETRÓLEO ^{1/} *Lote 131
GAS NATURAL ^{2/} *Lote 31-C	610	490	601	6 142	922	542	423	454	404	745	274	194	139	318	GAS NATURAL ^{2/} *Lote 31-C

1/ Miles de barriles.

2/ Millones de pies cúbicos.

Fuente: Perú-Petro S.A.

Elaboración: BCRP - Sucursal Iquitos.

Anexo Nº 06

UCAYALI: PRODUCCIÓN MANUFACTURERA ^{1/}
(Índice de volumen físico: 2007=100)

C I I U	2015				2016										C I I U
	Oct.	Nov.	Dic.	Ene.-Dic.	Ene.	Feb.	Mar.	Abr.	May.	Jun.	Jul.	Ago.	Set.	Oct.	
MANUFACTURA PRIMARIA	58,3	61,8	76,3	66,8	68,6	47,6	54,1	60,7	49,2	37,4	37,3	51,3	51,3	51,3	MANUFACTURA PRIMARIA
2320 -Refinación de petróleo	58,3	61,8	76,3	66,8	68,6	47,6	54,1	60,7	49,2	37,4	37,3	51,3	51,3	51,3	2320 -Refinación de petróleo
MANUFACTURA NO PRIMARIA	183,3	189,7	173,0	159,5	164,8	157,5	152,4	153,0	191,4	178,4	165,7	181,0	193,1	179,8	MANUFACTURA NO PRIMARIA
1553 -Bebidas malteadas	321,8	351,4	309,7	285,6	292,1	284,1	289,7	275,0	364,7	351,9	319,3	353,3	382,3	340,6	1553 -Bebidas malteadas
1554 -Bebidas gaseosas	325,0	289,9	276,3	327,2	269,5	250,9	221,7	223,1	197,1	221,7	272,1	348,0	345,3	343,7	1554 -Bebidas gaseosas
2010 -Madera aserrada	42,3	37,3	43,1	28,5	41,5	37,4	29,9	30,8	26,5	19,6	25,1	13,4	11,8	21,0	2010 -Madera aserrada
2021 -Triplay	68,4	29,7	29,7	58,2	51,1	58,8	10,8	52,1	48,2	24,6	16,0	59,6	59,6	44,3	2021 -Triplay
2710 -Calaminas y varillas	256,7	200,7	215,6	210,7	172,9	75,5	74,3	227,0	221,1	98,4	86,7	86,3	34,7	178,2	2710 -Calaminas y varillas
2899 -Clavos para madera	0,0	0,0	0,0	56,6	0,0	0,0	0,0	0,0	0,0	0,0	0,0	0,0	0,0	0,0	2899 -Clavos para madera
TOTAL	141,4	146,8	140,5	128,4	132,6	120,6	119,4	122,1	143,7	131,1	122,7	137,5	145,5	136,7	TOTAL

1/ Cifras preliminares

Fuente: Dirección Regional de la Producción de Ucayali - Encuesta a Empresas Industriales.

Elaboración: BCRP - Sucursal Iquitos.

Anexo Nº 07

UCAYALI: PRODUCCIÓN MANUFACTURERA ^{1/}
(Variación Porcentual)

C I I U	2015/2014				2016/2015										C I I U
	Oct.	Nov.	Dic.	Ene.-Dic.	Ene.	Feb.	Mar.	Abr.	May.	Jun.	Jul.	Ago.	Set.	Oct.	
MANUFACTURA PRIMARIA	-28,6	4,8	14,3	-2,8	1,8	-22,4	-22,5	-5,7	-24,6	-48,4	-44,1	-25,7	-24,8	-12,1	MANUFACTURA PRIMARIA
2320 -Refinación de petróleo	-28,6	4,9	14,3	-2,8	1,8	-22,4	-22,5	-5,7	-24,6	-48,4	-44,1	-25,7	-24,8	-12,1	2320 -Refinación de petróleo
MANUFACTURA NO PRIMARIA	20,9	25,1	4,9	5,1	19,2	21,5	-1,9	7,1	23,1	11,0	1,6	13,6	18,4	-1,9	MANUFACTURA NO PRIMARIA
1553 -Bebidas malteadas	15,8	33,6	0,5	7,2	19,7	27,0	3,6	12,4	33,9	22,4	6,9	19,9	28,0	5,8	1553 -Bebidas malteadas
1554 -Bebidas gaseosas	813,0	-7,3	-20,8	33,1	-31,3	-23,5	-36,1	-34,8	-42,1	-33,3	-12,4	27,8	-6,7	5,8	1554 -Bebidas gaseosas
2010 -Madera aserrada	59,3	156,6	165,4	-1,5	75,8	56,7	8,4	17,0	0,5	-33,3	8,3	-7,6	-52,7	-50,4	2010 -Madera aserrada
2021 -Triplay	-25,8	-67,4	-17,9	-30,4	34,2	30,3	-85,5	-38,6	-39,4	-56,6	-69,9	-35,0	27,9	-35,2	2021 -Triplay
2710 -Calaminas y varillas	79,6	-54,5	-12,8	6,8	0,6	-68,9	14,4	-5,4	-17,1	-55,6	-65,2	-59,1	-81,5	-30,6	2710 -Calaminas y varillas
2899 -Clavos de madera	-100,0	-100,0	-100,0	-72,8	-100,0	-100,0	-100,0	-100,0	-	-	-	-	-	-	2899 -Clavos de madera
TOTAL	10,3	21,8	6,5	3,6	15,8	13,1	-5,7	4,7	14,7	0,0	-6,2	6,6	10,8	-3,3	TOTAL

1/ cifras preliminares

Fuente: Dirección Regional de la Producción de Ucayali - Encuesta a Empresas Industriales.

Elaboración: BCRP - Sucursal Iquitos.

Anexo Nº 08

**PUCALLPA: EMPLEO FORMAL URBANO EN EMPRESAS DE 10 Y MÁS TRABAJADORES
POR SECTORES ECONÓMICOS
(Variación porcentual con respecto al mismo mes del año anterior)**

Año	Mes	Primario ^{1/}	Industria	Comercio	Transporte	Servicios ^{2/}	Total
2015	OCT.	-7,0	1,1	-6,6	-12,7	5,7	-1,7
	NOV.	-0,5	2,3	-6,6	-9,0	4,1	-0,7
	DIC.	-4,5	3,7	-8,9	-8,2	4,5	-1,0
2016	ENE.	-7,1	-2,9	-4,0	18,4	-11,4	-3,1
	FEB.	-7,6	-3,7	-1,4	17,7	1,3	-0,02
	MAR.	-3,9	-2,8	-0,4	29,2	-13,8	-1,2
	ABR.	-8,8	-6,2	-0,2	29,9	-5,1	-1,5
	MAY.	-6,1	-6,0	-3,7	38,7	5,5	1,0
	JUN.	-10,4	-7,5	-2,1	31,7	-2,0	-1,9
	JUL.	-19,2	-6,9	-1,6	24,4	-1,9	-2,8
	AGO.	-20,0	-5,5	0,3	22,3	10,0	0,5
	SET.	-23,2	-5,5	0,1	22,1	-4,3	-3,1
	OCT. ^{3/}	-25,3	-9,5	-0,8	23,9	0,8	-3,5

Nota: La información corresponde al primer día de cada mes.

1/ Conformada por las subramas agricultura, pesca y minería.

2/ Conformada por las subramas servicios prestados a empresas, restaurantes y hoteles, establecimientos financieros , enseñanza, servicios sociales y comunales; y electricidad, gas y agua.

3/ Preliminar.

Fuente: MTPE – Encuesta Nacional de Variación Mensual del Empleo (ENVME).

Elaboración: BCRP - Sucursal Iquitos.

Anexo Nº 09

UCAYALI: EXPORTACIONES POR GRUPO DE PRODUCTOS ^{1/}
(Valor FOB - Millones de US\$)

	2015				2016										
	Oct.	Nov.	Dic.	Ene.-Dic.	Ene.	Feb.	Mar.	Abr.	May.	Jun.	Jul.	Ago.	Set.	Oct.	
Productos no tradicionales	1,8	2,4	1,9	32,7	2,5	2,5	2,9	3,0	1,9	2,9	2,4	2,1	2,5	3,6	Productos no tradicionales
Forestales	1,5	2,4	1,8	31,2	2,4	2,3	2,8	2,7	1,8	2,7	1,8	1,8	2,1	3,4	Forestales
- Madera aserrada	0,6	1,3	1,2	11,4	1,5	1,0	1,2	1,2	0,9	1,1	0,6	0,8	0,7	2,2	- Madera aserrada
- Tablillas y frisos	0,6	0,7	0,4	9,9	0,5	0,7	1,0	0,7	0,3	0,5	0,2	0,3	0,4	0,2	- Tablillas y frisos
- Machihembrado	0,0	0,0	0,0	0,0	0,0	0,0	0,0	0,0	0,0	0,0	0,0	0,0	0,0	0,0	- Machihembrado
- Triplay	0,3	0,4	0,2	6,2	0,3	0,4	0,4	0,3	0,3	0,4	0,4	0,2	0,2	0,6	- Triplay
- Tableros	0,0	0,0	0,0	0,0	0,0	0,0	0,0	0,0	0,0	0,0	0,0	0,0	0,0	0,0	- Tableros
- Tarugos y trefilados	0,0	0,0	0,0	0,0	0,0	0,0	0,0	0,0	0,0	0,0	0,0	0,0	0,0	0,0	- Tarugos y trefilados
- Otros acabados	0,0	0,0	0,1	3,7	0,1	0,2	0,2	0,6	0,4	0,7	0,6	0,4	0,9	0,5	- Otros acabados
Agroindustriales	0,0	0,0	0,0	0,4	0,0	0,2	0,0	0,2	0,1	0,2	0,5	0,3	0,3	0,2	Agroindustriales
- Camu camu	0,0	0,0	0,0	0,3	0,0	0,1	0,0	0,1	0,0	0,1	0,1	0,0	0,0	0,0	- Camu camu
- Uña de gato	0,0	0,0	0,0	0,0	0,0	0,0	0,0	0,0	0,0	0,0	0,0	0,0	0,0	0,0	- Uña de gato
- Sangre de grado	0,0	0,0	0,0	0,0	0,0	0,0	0,0	0,0	0,0	0,0	0,0	0,0	0,0	0,0	- Sangre de grado
- Cacao en grano	0,0	0,0	0,0	0,1	0,0	0,1	0,0	0,1	0,1	0,1	0,4	0,3	0,3	0,1	- Cacao en grano
- Otros	0,0	0,0	0,0	0,0	0,0	0,0	0,0	0,0	0,0	0,0	0,0	0,0	0,0	0,0	- Otros
Pesqueros	0,3	0,0	0,0	0,5	0,1	0,0	0,0	0,0	0,0	0,0	0,0	0,0	0,1	0,0	Pesqueros
- Peces ornamentales	0,0	0,0	0,0	0,1	0,0	0,0	0,0	0,0	0,0	0,0	0,0	0,0	0,0	0,0	- Peces ornamentales
- Pescado congelado	0,0	0,0	0,0	0,1	0,0	0,0	0,0	0,0	0,0	0,0	0,0	0,0	0,1	0,0	- Pescado congelado
- Pescado seco salado	0,3	0,0	0,0	0,3	0,1	0,0	0,0	0,0	0,0	0,0	0,0	0,0	0,0	0,0	- Pescado seco salado
Otros	0,0	0,0	0,0	0,6	0,0	0,0	0,0	0,1	0,0	0,0	0,1	0,0	0,1	0,0	Otros
Resto	0,0	0,0	0,0	0,1	0,0	0,0	0,0	0,0	0,0	0,0	0,0	0,0	0,0	0,0	Resto
TOTAL EXPORTACIONES	1,8	2,4	1,9	32,8	2,5	2,5	2,9	3,0	2,0	2,9	2,4	2,1	2,5	3,6	TOTAL EXPORTACIONES

1/ cifras preliminares.

Fuente: SUNAT.

Elaboración: BCRP - Sucursal Iquitos.

Anexo Nº 10

UCAYALI: EJECUCIÓN DEL PRESUPUESTO DE GASTOS DEL GOBIERNO NACIONAL ^{1/}
(Millones de soles)

	2015				2016										
	Oct.	Nov.	Dic.	Ene.-Dic.	Ene.	Feb.	Mar.	Abr.	May.	Jun.	Jul.	Ago.	Set.	Oct.	
GASTOS NO FINANCIEROS	56,3	55,1	187,9	707,2	32,3	54,6	53,5	75,7	54,2	68,5	72,1	98,3	68,2	66,2	GASTOS NO FINANCIEROS
a. GASTOS CORRIENTES	30,5	29,8	72,7	418,2	29,9	34,3	32,0	42,2	32,7	39,8	40,7	35,3	31,1	36,5	a. GASTOS CORRIENTES
1. Personal y obligaciones	13,9	14,3	17,9	177,4	15,8	15,0	15,2	15,4	17,2	17,2	17,9	14,9	14,0	14,3	1. Personal y obligaciones
2. Pensiones y prestaciones sociales	1,1	0,8	1,5	11,8	1,0	0,9	0,9	1,2	1,0	0,9	1,7	0,9	1,0	0,6	2. Pensiones y prestaciones sociales
3. Bienes y servicios	8,3	9,3	40,9	138,6	7,3	9,1	9,7	18,0	11,8	13,8	14,9	10,8	12,7	10,4	3. Bienes y servicios
4. Donaciones y transferencias	1,0	0,4	2,9	34,9	5,0	3,5	2,6	0,4	0,0	1,4	0,2	0,3	0,0	0,0	4. Donaciones y transferencias
5. Otros gastos corrientes	6,2	4,8	9,5	55,4	0,9	5,9	3,7	7,1	2,8	6,4	5,9	8,4	3,4	11,2	5. Otros gastos corrientes
b. GASTOS DE CAPITAL	25,8	25,4	115,2	289,0	2,4	20,3	21,5	33,5	21,5	28,7	31,5	63,0	37,1	29,7	b. GASTOS DE CAPITAL
1. Adquisición de activos no financieros	25,2	26,3	99,6	256,0	2,4	20,1	21,0	30,2	16,5	26,7	28,8	62,1	37,1	27,7	1. Adquisición de activos no financieros
2. Donaciones y transferencias	0,5	-0,9	15,6	27,9	0,0	0,2	0,5	3,3	0,0	2,0	0,0	1,0	0,0	2,0	2. Donaciones y transferencias
3. Otros gastos de capital	0,1	0,0	0,0	5,1	0,0	0,0	0,0	0,0	5,0	0,0	2,7	0,0	0,0	0,1	3. Otros gastos de capital

1/ Información actualizada al 30 de noviembre de 2016.

Fuente: MEF.

Elaboración: BCRP - Sucursal Iquitos.

Anexo Nº 11

UCAYALI: EJECUCIÓN DEL PRESUPUESTO DE GASTOS DEL GOBIERNO REGIONAL ^{1/}
(Millones de soles)

	2015				2016										
	Oct.	Nov.	Dic.	Ene.-Dic.	Ene.	Feb.	Mar.	Abr.	May.	Jun.	Jul.	Ago.	Set.	Oct.	
GASTOS NO FINANCIEROS	48,5	45,0	98,4	613,2	37,3	40,8	40,2	40,7	74,6	62,9	103,1	39,7	47,9	56,0	GASTOS NO FINANCIEROS
a. GASTOS CORRIENTES	36,1	35,4	58,2	445,6	33,7	35,1	34,3	36,0	40,9	41,9	46,6	36,7	40,1	37,8	a. GASTOS CORRIENTES
1. Personal y obligaciones	24,9	21,3	29,9	290,7	27,2	25,3	23,4	25,6	25,9	28,1	29,5	27,2	28,0	27,1	1. Personal y obligaciones
2. Pensiones y prestaciones sociales	1,8	1,9	3,5	25,3	2,4	1,7	1,9	1,8	2,6	1,9	2,3	2,0	1,8	1,8	2. Pensiones y prestaciones sociales
3. Bienes y servicios	9,0	12,0	21,5	122,7	3,5	7,9	9,0	8,6	12,2	10,9	14,7	5,0	10,1	8,8	3. Bienes y servicios
4. Donaciones y transferencias corrientes	0,0	0,1	0,0	0,1	0,0	0,0	0,0	0,0	0,0	1,0	0,0	0,0	0,0	0,0	4. Donaciones y transferencias corrientes
5. Otros gastos corrientes	0,4	0,1	3,3	6,8	0,4	0,1	0,1	0,1	0,2	0,0	0,1	2,5	0,2	0,1	5. Otros gastos corrientes
b. GASTOS DE CAPITAL	12,4	9,6	40,3	167,7	3,7	5,7	5,8	4,7	33,8	21,0	56,5	3,0	7,7	18,2	b. GASTOS DE CAPITAL
1. Adquisición de activos no financieros	12,4	9,6	40,3	163,8	3,7	5,7	5,8	4,7	33,8	21,0	56,5	3,0	7,7	18,2	1. Adquisición de activos no financieros
2. Donaciones y transferencias	0,0	0,0	0,0	3,5	0,0	0,0	0,0	0,0	0,0	0,0	0,0	0,0	0,0	0,0	2. Donaciones y transferencias
3. Otros gastos de capital	0,0	0,0	0,0	0,4	0,0	0,0	0,0	0,0	0,0	0,0	0,0	0,0	0,0	0,0	3. Otros gastos de capital

1/ Información actualizada al 30 de noviembre de 2016.

Fuente: MEF.

Elaboración: BCRP - Sucursal Iquitos.

Anexo Nº 12

UCAYALI: EJECUCIÓN DEL PRESUPUESTO DE GASTOS DE LOS GOBIERNOS LOCALES 1/
(Millones de soles)

	2015				2016										
	Oct.	Nov.	Dic.	Ene.-Dic.	Ene.	Feb.	Mar.	Abr.	May.	Jun.	Jul.	Ago.	Set.	Oct.	
GASTOS NO FINANCIEROS	25,0	34,7	63,2	342,8	13,3	25,1	24,2	26,1	27,6	25,8	31,3	32,3	30,3	26,3	GASTOS NO FINANCIEROS
a. GASTOS CORRIENTES	13,1	14,2	18,6	158,2	9,6	15,2	13,6	14,9	15,3	13,8	16,6	13,5	14,2	12,0	a. GASTOS CORRIENTES
1. Personal y obligaciones	2,5	2,7	3,0	31,1	3,0	2,4	2,3	2,6	2,8	2,3	3,5	2,3	2,4	2,6	1. Personal y obligaciones
2. Pensiones y prestaciones sociales	0,9	1,1	1,6	10,1	0,1	0,5	0,5	1,2	0,9	0,8	1,2	0,8	1,0	0,4	2. Pensiones y prestaciones sociales
3. Bienes y servicios	9,1	9,9	13,2	112,8	6,5	12,2	10,7	10,4	11,2	10,5	11,5	10,0	10,0	8,9	3. Bienes y servicios
4. Donaciones y transferencias	0,5	0,5	0,7	3,0	0,0	0,1	0,1	0,5	0,1	0,1	0,3	0,3	0,3	0,1	4. Donaciones y transferencias
5. Otros gastos corrientes	0,2	0,0	0,1	1,1	0,1	0,1	0,1	0,2	0,2	0,1	0,1	0,1	0,3	0,1	5. Otros gastos corrientes
b. GASTOS DE CAPITAL	11,9	20,4	44,5	184,6	3,6	9,9	10,5	11,2	12,3	12,1	14,7	18,8	16,1	14,3	b. GASTOS DE CAPITAL
1. Adquisición de activos no financieros	11,9	20,0	44,3	182,9	3,6	9,8	10,5	11,1	12,3	12,0	14,1	18,8	16,0	14,3	1. Adquisición de activos no financieros
2. Donaciones y transferencias	0,0	0,4	0,2	1,7	0,0	0,0	0,0	0,1	0,0	0,0	0,5	0,0	0,0	0,0	2. Donaciones y transferencias
3. Otros gastos de capital	0,0	0,0	0,0	0,0	0,0	0,0	0,0	0,0	0,0	0,0	0,0	0,0	0,1	0,0	3. Otros gastos de capital

1/ Información actualizada al 30 de noviembre de 2016.

Fuente: MEF.

Elaboración: BCRP - Sucursal Iquitos.

Anexo Nº 13

UCAYALI: INVERSIÓN NO FINANCIERA DEL GOBIERNO NACIONAL ^{1/}
(Millones de soles)

FUNCIÓN	2015				2016										FUNCIÓN
	Oct.	Nov.	Dic.	Ene.-Dic.	Ene.	Feb.	Mar.	Abr.	May.	Jun.	Jul.	Ago.	Set.	Oct.	
Planeamiento	0,0	0,2	0,2	0,7	0,0	0,0	0,0	0,1	0,0	0,1	0,0	0,0	0,1	0,0	Planeamiento
Justicia	0,5	3,2	3,4	21,2	0,6	0,6	0,3	0,3	1,1	1,3	0,8	0,6	0,1	0,2	Justicia
Agropecuaria	0,1	0,1	0,2	1,4	0,0	0,0	0,1	0,1	0,1	0,1	0,0	0,2	0,2	0,1	Agropecuaria
Protección social	0,0	0,0	0,0	0,0	0,0	0,0	0,0	0,0	0,0	0,0	0,0	0,0	0,0	0,0	Protección social
Trabajo	0,0	0,0	0,0	0,0	0,0	0,0	0,0	0,0	0,0	0,0	0,0	0,0	0,0	0,0	Trabajo
Industria	0,0	0,0	0,6	0,8	0,0	0,6	1,3	0,2	0,4	0,4	0,2	0,3	0,0	0,0	Industria
Defensa y seguridad nacional	0,0	0,0	0,0	0,1	0,0	0,0	0,0	0,0	0,0	0,0	0,0	0,0	0,0	0,0	Defensa y seguridad nacional
Educación	4,5	3,5	9,7	37,2	0,5	2,2	3,1	3,8	3,3	3,9	2,2	3,9	2,2	2,4	Educación
Cultura y deporte	0,0	0,0	0,0	0,0	0,0	0,0	0,0	0,0	0,0	0,0	0,0	0,0	0,0	0,0	Cultura y deporte
Energía	0,0	0,0	0,0	0,7	0,0	0,0	0,2	0,3	0,4	0,0	0,0	0,0	0,1	0,1	Energía
Saneamiento	0,0	0,0	0,0	0,4	0,0	0,0	0,0	0,0	0,0	0,1	0,1	0,0	0,0	0,0	Saneamiento
Salud	0,1	0,1	0,2	1,4	0,0	0,0	0,2	0,0	0,0	0,2	0,0	0,0	0,0	0,0	Salud
Ambiente	0,0	0,0	0,4	0,5	0,0	0,0	0,0	0,0	0,3	0,1	0,2	0,4	0,1	0,2	Ambiente
Transporte	19,2	18,0	83,6	146,8	0,1	14,3	13,6	24,5	9,9	18,7	22,6	53,0	31,6	23,0	Transporte
Turismo	0,7	1,1	1,1	44,5	1,2	2,3	2,1	0,9	1,0	1,9	2,5	3,8	2,6	1,5	Turismo
Vivienda y desarrollo urbano	0,0	0,0	0,0	0,0	0,0	0,0	0,0	0,0	0,0	0,0	0,1	0,0	0,0	0,0	Vivienda y desarrollo urbano
Orden público y seguridad	0,0	0,0	0,0	0,0	0,0	0,0	0,0	0,0	0,0	0,0	0,0	0,0	0,0	0,1	Orden público y seguridad
TOTAL DE INVERSIONES	25,2	26,3	99,5	255,9	2,4	20,1	21,0	30,2	16,5	26,7	28,8	62,1	37,1	27,7	TOTAL DE INVERSIONES

1/ Información actualizada al 30 de noviembre de 2016.

Fuente: MEF.

Elaboración: BCRP - Sucursal Iquitos.

Anexo Nº 14

UCAYALI: INVERSIÓN NO FINANCIERA DEL GOBIERNO REGIONAL ^{1/}
(Millones de soles)

FUNCIÓN	2015				2016										FUNCIÓN
	Oct.	Nov	Dic	Ene.-Dic.	Ene.	Feb.	Mar.	Abr.	May.	Jun.	Jul.	Ago.	Set.	Oct.	
Planeamiento	0,5	0,3	1,2	5,0	0,2	0,2	0,6	0,5	0,4	0,9	0,2	0,5	0,7	0,6	Planeamiento
Agropecuaria	0,1	0,0	0,5	1,4	0,0	0,0	0,1	0,1	0,3	0,9	0,2	0,3	0,2	0,4	Agropecuaria
Protección social	0,0	0,0	0,0	0,3	0,0	0,0	0,0	0,0	0,0	0,0	0,0	0,0	0,0	0,0	Protección social
Trabajo	0,0	0,0	0,0	0,0	0,0	0,0	0,0	0,0	0,0	0,0	0,0	0,0	0,0	0,0	Trabajo
Orden público y seguridad	0,0	0,0	0,1	0,5	0,0	0,0	0,2	0,1	0,0	0,0	0,0	0,0	0,0	0,0	Orden público y seguridad
Educación	4,7	2,3	6,9	40,3	3,1	2,9	1,5	1,4	1,7	0,7	0,7	1,0	3,2	0,7	Educación
Cultura y deporte	0,0	0,0	0,0	0,0	0,0	0,0	0,0	0,0	0,0	0,0	0,0	0,0	0,0	0,0	Cultura y deporte
Energía	0,0	0,0	0,0	0,1	0,0	0,0	0,0	0,0	0,0	0,0	0,0	0,0	0,0	0,0	Energía
Pesca	0,0	0,0	0,0	0,0	0,0	0,0	0,0	0,0	0,0	0,0	0,0	0,0	0,0	0,0	Pesca
Saneamiento	0,1	0,1	0,1	1,5	0,0	1,0	0,0	0,0	0,0	0,0	0,0	0,0	0,0	0,7	Saneamiento
Salud	3,1	5,5	10,5	40,2	0,0	0,2	0,9	1,7	29,9	3,6	41,5	0,9	0,9	16,3	Salud
Medio ambiente	0,2	0,2	1,0	2,7	0,0	0,1	0,3	0,2	0,2	0,2	0,2	0,2	0,2	0,9	Medio ambiente
Transporte	2,3	0,4	9,7	41,4	0,2	0,3	1,7	0,4	0,5	12,6	13,2	0,1	0,7	-1,9	Transporte
Turismo	0,2	0,6	2,1	3,4	0,0	0,0	0,1	0,0	0,2	0,1	0,0	0,0	0,1	0,2	Turismo
Vivienda y desarrollo urbano	1,1	0,0	1,8	19,6	0,1	0,7	0,2	0,1	0,3	1,9	0,2	0,1	0,7	0,1	Vivienda y desarrollo urbano
Minería	0,0	0,0	0,0	0,1	0,0	0,0	0,1	0,0	0,0	0,0	0,0	0,0	0,0	0,0	Minería
Industria	0,1	0,0	0,0	0,7	0,1	0,2	0,2	0,1	0,0	0,0	0,2	-0,2	1,0	0,1	Industria
Comunicaciones	0,0	0,0	0,0	0,0	0,0	0,0	0,0	0,0	0,0	0,0	0,0	0,0	0,0	0,0	Comunicaciones
TOTAL DE INVERSIONES	12,4	9,6	33,9	157,4	3,7	5,7	5,8	4,7	33,8	21,0	56,5	3,0	7,7	18,2	TOTAL DE INVERSIONES

1/ Información actualizada al 30 de noviembre de 2016.

Fuente: MEF.

Elaboración: BCRP - Sucursal Iquitos.



Anexo Nº 15

UCAYALI: INVERSIÓN NO FINANCIERA DE LOS GOBIERNOS LOCALES ^{1/}
(Millones de soles)

FUNCIÓN	2015				2016										FUNCIÓN
	Oct.	Nov.	Dic.	Ene.-Dic.	Ene.	Feb.	Mar.	Abr.	May.	Jun.	Jul.	Ago.	Set.	Oct.	
Planeamiento	1,9	1,3	1,7	17,8	0,3	1,2	1,1	0,8	0,8	0,7	1,5	0,7	1,9	2,6	Planeamiento
Agropecuaria	0,3	0,3	0,5	3,3	0,0	0,1	0,1	0,1	0,3	0,0	0,0	0,4	0,6	0,5	Agropecuaria
Protección social	0,3	0,4	0,2	3,0	0,0	0,2	0,3	0,4	0,2	0,2	0,9	0,0	0,3	0,3	Protección social
Trabajo	0,0	0,0	0,0	0,1	0,0	0,0	0,1	0,1	0,3	0,0	0,2	0,1	0,0	0,0	Trabajo
Orden público y seguridad	1,0	2,5	1,1	9,1	0,0	0,2	0,4	0,3	0,4	0,7	0,7	0,8	0,5	0,4	Orden público y seguridad
Educación	2,9	1,6	6,7	26,2	0,1	0,9	0,9	1,6	1,6	0,5	1,7	1,5	1,6	0,8	Educación
Cultura y deporte	0,4	0,3	1,7	6,5	0,6	0,4	0,3	0,7	0,4	0,4	0,2	0,0	0,2	0,2	Cultura y deporte
Energía	0,5	0,7	0,3	5,0	0,2	0,1	0,2	0,5	1,3	1,0	0,3	0,3	0,5	0,3	Energía
Industria	0,0	0,0	0,0	0,0	0,0	0,0	0,0	0,0	0,0	0,0	0,0	0,0	0,0	0,0	Industria
Comercio	0,3	0,0	0,4	4,5	0,0	0,0	0,1	0,0	0,0	0,0	0,0	0,0	0,0	0,0	Comercio
Pesca	0,0	0,0	0,0	0,0	0,0	0,0	0,0	0,0	0,0	0,1	0,1	0,0	0,0	0,0	Pesca
Saneamiento	1,3	1,4	1,9	13,4	0,1	1,1	0,6	0,7	0,9	0,5	1,0	1,7	2,0	1,7	Saneamiento
Salud	0,2	0,1	1,5	2,6	0,1	0,0	0,0	0,0	0,0	0,0	0,2	0,1	0,3	0,1	Salud
Ambiente	0,1	0,2	1,0	5,5	0,0	0,4	0,2	1,3	0,2	0,7	0,1	2,2	0,1	1,5	Ambiente
Transporte	2,2	10,4	21,6	75,1	1,9	4,8	5,5	3,8	5,4	6,7	5,7	10,4	6,1	5,3	Transporte
Comunicaciones	0,1	0,1	0,1	0,9	0,1	0,0	0,1	0,1	0,0	0,1	1,2	0,1	0,5	-0,4	Comunicaciones
Turismo	0,0	0,0	0,0	0,3	0,0	0,0	0,0	0,0	0,1	0,1	0,0	0,0	0,0	0,0	Turismo
Vivienda y desarrollo urbano	0,2	0,8	2,2	6,2	0,3	0,2	0,5	0,7	0,5	0,3	0,4	0,5	1,2	1,0	Vivienda y desarrollo urbano
TOTAL DE INVERSIONES	11,9	20,0	41,0	179,6	3,6	9,8	10,5	11,1	12,3	12,0	14,1	18,8	16,0	14,3	TOTAL DE INVERSIONES

1/ Información actualizada al 30 de noviembre de 2016.

Fuente: MEF.

Elaboración: BCRP - Sucursal Iquitos.

Anexo Nº 16

UCAYALI: DEPÓSITOS ^{1/}
(Saldos en millones de soles)

	2015			2016										
	Oct.	Nov.	Dic.	Ene.	Feb.	Mar.	Abr.	May.	Jun.	Jul.	Ago.	Set.	Oct.	
A. BANCA MÚLTIPLE	473	503	505	504	493	471	500	497	483	488	472	490	474	A. BANCA MÚLTIPLE
B. EMPRESAS FINANCIERAS	8	7	8	8	8	7	8	8	8	7	8	8	8	B. EMPRESAS FINANCIERAS
C. ENTIDADES MICROF. N.B.	53	55	55	55	54	54	53	55	54	56	57	60	62	C. ENTIDADES MICROF. N.B.
D. BANCO DE LA NACIÓN	105	103	101	109	109	111	122	111	115	116	115	115	112	D. BANCO DE LA NACIÓN
TOTAL	639	668	669	676	664	643	683	670	660	668	652	672	655	TOTAL

1/ cifras preliminares.

Fuente: SBS y AFP.

Elaboración: BCRP - Sucursal Iquitos.

Anexo Nº 17

UCAYALI: CRÉDITO ^{1/}
(Saldos en millones de soles)

	2015			2016										
	Oct.	Nov.	Dic.	Ene.	Feb.	Mar.	Abr.	May.	Jun.	Jul.	Ago.	Set.	Oct.	
A. BANCA MÚLTIPLE	972	986	989	996	989	967	968	987	995	1 002	1 015	1 046	1 045	A. BANCA MÚLTIPLE
B. EMPRESAS FINANCIERAS	109	111	114	115	116	115	116	117	117	116	117	117	118	B. EMPRESAS FINANCIERAS
C. CAJAS MUNICIPALES	189	193	194	195	197	197	201	203	203	206	208	211	214	C. CAJAS MUNICIPALES
D. EDPYMES	8	8	8	8	9	8	9	9	9	9	9	9	10	D. EDPYMES
F. BANCO DE LA NACIÓN ^{2/}	69	70	70	72	73	73	74	75	76	77	78	79	81	F. BANCO DE LA NACIÓN ^{1/}
G. AGROBANCO ^{3/}	29	26	26	27	28	29	29	33	38	36	37	37	37	G. AGROBANCO ^{2/}
TOTAL	1 375	1 394	1 402	1 413	1 412	1 389	1 396	1 424	1 439	1 447	1 464	1 500	1 505	TOTAL
- Moneda nacional	1 254	1 272	1 279	1 294	1 301	1 289	1 303	1 325	1 339	1 346	1 359	1 387	1 396	- Moneda nacional
- Moneda extranjera	121	122	123	119	111	99	94	98	100	101	104	113	109	- Moneda extranjera

1/ cifras preliminares.

2/ Solo considera los créditos de consumo e hipotecario.

3/ No considera los créditos a las demás empresas del Sistema Financiero.

Fuente: SBS y AFP.

Elaboración: BCRP - Sucursal Iquitos.

Anexo Nº 18

UCAYALI: TASA DE MOROSIDAD ^{1/}
(En porcentaje)

ENTIDADES FINANCIERAS	2015			2016										ENTIDADES FINANCIERAS
	Oct.	Nov.	Dic.	Ene.	Feb.	Mar.	Abr.	May.	Jun.	Jul.	Ago.	Set.	Oct.	
Banca Múltiple	8,5	8,5	8,0	8,1	7,7	8,0	8,7	8,2	8,8	7,9	8,5	8,2	8,9	Banca Múltiple
Empresas Financieras	4,9	4,8	4,5	4,5	4,7	5,1	5,2	5,4	5,8	5,5	5,4	5,5	5,7	Empresas Financieras
Cajas Municipales	6,3	6,0	5,3	5,7	5,7	6,0	6,2	17,4	5,5	6,2	6,1	5,5	5,7	Cajas Municipales
Cajas Rurales de Ahorro y Crédito	-	-	-	-	-	-	-	-	-	-	-	-	-	Cajas Rurales de Ahorro y Crédito
EDPYMEs	7,5	6,7	6,4	6,2	5,8	6,8	6,9	6,9	6,5	7,2	6,2	6,1	7,3	EDPYMEs
Banco de la Nación ^{2/}	2,6	2,7	2,5	2,4	2,4	2,5	2,5	2,4	2,4	2,4	2,4	2,4	2,3	Banco de la Nación ^{2/}
Agrobanco ^{3/}	1,4	1,6	1,2	1,2	1,2	1,1	1,3	1,2	0,9	1,0	1,0	1,0	1,2	Agrobanco ^{3/}
TOTAL	7,4	7,4	6,8	7,0	6,7	7,0	7,5	8,8	7,5	7,0	7,3	7,1	7,6	TOTAL

1/ cifras preliminares, calculada en base a: (créditos vencidos + créditos en cobranza judicial) / colocaciones brutas.

2/ Solo considera los créditos de consumo e hipotecario.

3/ No considera los créditos a las demás empresas del Sistema Financiero.

Fuente: SBS y AFP.

Elaboración: BCRP - Sucursal Iquitos.