

**BANCO CENTRAL DE RESERVA DEL PERÚ**  
**SUCURSAL IQUITOS**



**UCAYALI: Síntesis de Actividad Económica**  
**SETIEMBRE 2016<sup>1</sup>**

**Departamento de Estudios Económicos**

---

<sup>1</sup> En el presente informe participaron Arnulfo Cumbicus y Mario López.

## ÍNDICE

	<i>Página</i>
<b>RESUMEN EJECUTIVO.....</b>	<b>3</b>
<b>I. ACTIVIDAD PRODUCTIVA.....</b>	<b>5</b>
1. Actividad primaria.....	5
1.1. Sector agropecuario.....	5
1.2. Sector pesca .....	6
1.3. Sector Minería.....	7
2. Otros indicadores sectoriales.....	8
2.1 Sector manufactura.....	8
2.2 Arribos de turistas a los establecimientos de hospedaje.....	10
<b>II. ASPECTOS LABORALES.....</b>	<b>10</b>
1. Empleo .....	10
<b>III. SECTOR EXTERNO.....</b>	<b>11</b>
1. Exportaciones.....	11
<b>IV. CRÉDITO Y DEPÓSITOS.....</b>	<b>12</b>
1. Crédito.....	12
<b>V. EJECUCIÓN DEL PRESUPUESTO DE GASTOS DEL GOBIERNO GENERAL.....</b>	<b>15</b>
1. Gasto corriente no financiero .....	15
2. Inversión pública .....	16
<b>VI. ANEXOS.....</b>	<b>18</b>



## RESUMEN EJECUTIVO

---

### Principales hechos de importancia

- Los sectores **pesca, minería y agropecuario** registraron una contracción de 35,1 por ciento, 32,4 por ciento y 16,0 por ciento interanual en setiembre, respectivamente.
- En **otros indicadores** de actividad económica crecieron interanual los créditos de consumo (17,1 por ciento), inversión pública (15,1 por ciento), arribos de turistas a los establecimientos de hospedaje (12,6 por ciento), producción industrial (12,0 por ciento), crédito total (9,9 por ciento) y crédito hipotecario (7,3 por ciento). En cambio, disminuyó el empleo en empresas privadas formales de 10 y más trabajadores en Pucallpa (-3,1 por ciento).

### Actividad primaria

- El sector **agropecuario** registró una disminución de 16,0 por ciento interanual en setiembre, explicada por los resultados negativos de los sub-sectores agrícola (-17,5 por ciento) y pecuario (-7,8 por ciento), con ello, en el periodo enero-setiembre acumuló una caída de 4,6 por ciento interanual, debido al resultado negativo del sub-sector pecuario (-31,7 por ciento).
- El sector **pesca** cayó en 35,1 por ciento interanual en setiembre, inducido por el menor desembarque de pescado para consumo humano en estado fresco y seco salado, en particular la especie bagre y boquichico; con ello, en el periodo enero-setiembre de 2016 acumuló una disminución de 32,1 por ciento interanual.
- El sector **minería** se contrajo en 32,4 por ciento interanual en setiembre, debido a la menor producción de líquidos de gas natural y gas natural en el lote 31-C, sumado la menor producción de petróleo crudo en el lote 131; con ello, en el periodo enero-setiembre de 2016, la minería acumuló una contracción de 31,2 por ciento interanual.

### Otros indicadores de actividad económica

- La **manufactura** creció en 12,0 por ciento interanual en setiembre, debido al resultado positivo de la industria no primaria, con ello, en el periodo enero-setiembre acumuló un crecimiento de 6,1 por ciento, explicado por el resultado positivo de la industria no primaria.
- Los **arribos de turistas a establecimientos de hospedaje** aumentaron en 12,6 por ciento interanual en setiembre, debido al mayor dinamismo del turismo interno; con ello, en el periodo enero-setiembre de 2016 acumularon un crecimiento de 4,6 por ciento interanual.
- El **empleo** en empresas privadas formales de 10 y más trabajadores en Pucallpa cayó en 3,1 por ciento interanual en setiembre, debido al menor requerimiento de trabajadores en tres de las cinco ramas de actividad económica; con ello, en el periodo enero-setiembre de 2016 acumuló en promedio una disminución de 1,4 por ciento.
- El **crédito total** se incrementó en 9,9 por ciento interanual en setiembre, a S/ 1 500 millones; asimismo, los **créditos de consumo e hipotecario** crecieron en 17,1 por ciento y 7,3 por ciento interanual, respectivamente.
- La **inversión pública** creció en 15,1 por ciento interanual en setiembre, debido a la mayor ejecución de obras en los tres niveles de gobierno. Respecto al avance de proyectos de envergadura, el **gobierno nacional** destinó S/ 15,3 millones en la rehabilitación y mejoramiento de la carretera Puerto Bermúdez-San Alejandro; S/ 8,1 millones en la rehabilitación y mejoramiento de carretera Tingo María-Aguaytia-Pucallpa; S/ 7,2 millones en la construcción de una segunda calzada del tramo Aeropuerto Pucallpa-Cementerio Jardín del

Buen Recuerdo; y S/ 2,6 millones en acondicionamiento turístico del lago Yarinacocha; el **gobierno regional** invirtió S/ 2,2 millones en el mejoramiento y ampliación del servicio educativo del colegio N° 64035 Agropecuario, en el Asentamiento Humano Micaela Bastidas, en el distrito de Calleria; y los **gobiernos locales** no ejecutaron proyectos de envergadura.

**Cuadro N° 1**  
**UCAYALI: OTROS INDICADORES DE ACTIVIDAD ECONÓMICA**

(Variación % respecto a similar mes del año anterior)

	Abr.16	May.16	Jun.16	Jul.16	Ago.16	Set.16
Producción industrial 1/	↑ 2,3	↑ 12,9	↓ 1,6	↓ -6,2	↑ 8,7	↑ 12,0
Arribos a los establecimientos de hospedaje	↑ 25,8	↓ -7,7	↓ -26,5	↓ -3,0	↑ 10,4	↑ 12,6
Empleo formal urbano 2/	↓ -1,5	↑ 1,0	↓ -1,9	↓ -2,8	↑ 0,5	↓ -3,1
Crédito total	↑ 3,1	↑ 4,2	↑ 7,4	↑ 7,5	↑ 7,9	↑ 9,9
Créditos de consumo	↑ 10,4	↑ 16,1	↑ 16,1	↑ 12,1	↑ 15,1	↑ 17,1
Crédito hipotecario	↑ 3,7	↑ 11,4	↑ 12,1	↑ 10,5	↑ 7,8	↑ 7,3
Inversión pública 1/	↑ 86,8	↑ 74,4	↓ -3,6	↑ 125,7	↑ 258,1	↑ 15,1

1/ En términos reales.

2/ En empresas de 10 a más trabajadores situadas en la ciudad de Pucallpa.

Fuentes: SBS y AFP, MTPE, MEF, DIRCETUR y DIREPRO.

Elaboración: BCRP, Sucursal Iquitos. Departamento de Estudios Económicos.



## I. ACTIVIDAD PRODUCTIVA

### 1. Actividad primaria

#### 1.1. Sector agropecuario

- La actividad agropecuaria registró una disminución de 16,0 por ciento interanual en setiembre, explicada por los resultados negativos de los sub-sectores agrícola y pecuario.
- En el periodo enero-setiembre de 2016, la actividad agropecuaria cayó en 4,6 por ciento interanual, debido al resultado negativo del sub-sector pecuario.

**Cuadro N° 2**  
UCAYALI: PRODUCCIÓN DE PRINCIPALES PRODUCTOS AGROPECUARIOS <sup>1/</sup>  
(Toneladas)

Sub-sectores	Estructura Porcentual 2014 <sup>2/</sup>	Setiembre			Enero - Setiembre				
		2015	2016	Var. % Contribución <sup>3/</sup>	2015	2016	Var. % Contribución <sup>3/</sup>		
<b>AGRÍCOLA</b>	<b>80,3</b>			<b>-17,5</b>	<b>-14,9</b>		<b>2,9</b>	<b>2,3</b>	
<b>Orientado a la industria</b>	<b>19,6</b>			<b>-2,8</b>	<b>-0,8</b>		<b>25,9</b>	<b>6,0</b>	
Caña de azúcar	0,4	1 913	1 215	-36,5	-0,1	18 122	13 554	-25,2	-0,1
Palma aceitera	11,2	19 909	15 923	-20,0	-3,0	130 830	143 547	9,7	1,1
Maíz amarillo duro	4,5	2 150	1 775	-17,4	-0,6	16 969	16 291	-4,0	-0,1
Cacao	3,6	773	1 012	30,9	3,0	5 370	8 838	64,6	5,0
<b>Orientado al mercado interno</b>	<b>60,6</b>			<b>-24,9</b>	<b>-14,1</b>			<b>-6,7</b>	<b>-3,7</b>
Arroz cáscara	5,1	4 141	3 657	-11,7	-1,0	17 992	17 319	-3,7	-0,2
Yuca	9,4	12 507	5 708	-54,4	-5,6	113 849	100 610	-11,6	-1,3
Plátano	23,2	23 104	19 914	-13,8	-2,7	196 513	197 319	0,4	0,1
Naranja	0,9	256	167	-34,8	-0,1	7 250	6 992	-3,6	0,0
Papaya	3,1	3 705	3 035	-18,1	-0,5	35 676	33 711	-5,5	-0,2
Otros	18,9	9 681	7 086	-27,2	-4,3	87 058	81 965	-12,8	-2,2
<b>PECUARIO</b>	<b>19,7</b>			<b>-7,8</b>	<b>-1,2</b>			<b>-31,7</b>	<b>-6,9</b>
Carne de aves <sup>4/</sup>	12,7	1 018	858	-15,7	-1,5	14 738	8 248	-44,0	-7,0
Carne de porcino <sup>4/</sup>	1,0	98	99	1,0	0,0	874	911	4,2	0,0
Carne de vacuno <sup>4/</sup>	1,3	134	143	6,7	0,1	1 173	1 327	13,1	0,2
Huevos	3,8	347	378	8,9	0,2	3 201	2 895	-9,6	-0,3
Leche	1,0	415	417	0,5	0,0	3 704	4 610	24,5	0,2
<b>SECTOR AGROPECUARIO</b>	<b>100,0</b>			<b>-16,0</b>	<b>-16,0</b>			<b>-4,6</b>	<b>-4,6</b>

1/ Cifras preliminares.

2/ A precios de 2007.

3/ En base a la estructura porcentual de similar periodo de 2015.

4/ Peso neto.

Fuente: DRAU y MINAGRI.

Elaboración: BCRP, Sucursal Iquitos. Departamento de Estudios Económicos.

- El sub-sector agrícola cayó en 17,5 por ciento interanual en setiembre, debido a la menor producción de yuca, palma aceitera, plátano y arroz cáscara; los casos de palma aceitera y yuca se explicaron por el periodo de sequía y fuerte verano; el caso de plátano se debe a las inundaciones y vientos huracanados registrados en meses anteriores, que tumbaron las plantaciones; y el caso del arroz debido a las menores áreas cosechadas en barrizales; sin embargo, en el periodo enero-setiembre de 2016, el sub-sector agrícola acumuló un crecimiento de 2,9 por ciento, explicado por la mayor producción de cacao y palma aceitera.
- El sub-sector pecuario registró una caída de 7,8 por ciento interanual en setiembre, inducida por la menor producción de carne de aves, debido al menor abastecimiento de pollo engorde desde Lima y la menor producción local; con ello, en el periodo enero-setiembre de 2016 acumuló una disminución de 31,7 por ciento interanual.

- En setiembre de la campaña 2016-2017, las áreas sembradas disminuyeron en 28,1 por ciento (1 453 hectáreas menos) frente a similar mes de la campaña anterior, debido a la sequía, fuerte verano, falta de plántones y semilla, y mantenimiento de algunas plantaciones.
- En la campaña 2016-2017, periodo agosto-setiembre de 2016, las áreas sembradas cayeron en 29,2 por ciento (2 846 hectáreas menos) frente a similar periodo de la campaña anterior, debido a la sequía prolongada y fuerte verano y falta de plántones y semilla.

**Cuadro N° 3**  
**UCAYALI: SUPERFICIE SEMBRADA 1/**  
(Hectáreas)

	Campaña Agrícola <sup>2/</sup>		Variación	
	2015/2016	2016/2017	Absoluta	Porcentual
<b>CULTIVOS TRANSITORIOS</b>	<b>8 551</b>	<b>6 246</b>	<b>-2 305</b>	<b>-27,0</b>
Arroz cáscara	2 121	1 788	-333	-15,7
Maíz amarillo	3 654	2 855	-799	-21,9
Piña	40	4	-36	-90,0
Yuca	2 295	1 303	-992	-43,2
Frijol grano seco	50	138	88	176,0
Frijo chichlayo	20	0	-20	-
Otros	371	158	-213	-57,4
<b>CULTIVOS PERMANENTES</b>	<b>1 198</b>	<b>657</b>	<b>-541</b>	<b>-45,2</b>
Palma aceitera	160	5	-155	-96,9
Papaya	56	13	-43	-76,8
Plátano	561	365	-196	-34,9
Café	11	0	-11	-100,0
Otros	410	274	-136	-33,2
<b>Total</b>	<b>9 749</b>	<b>6 903</b>	<b>-2 846</b>	<b>-29,2</b>

1/ Cifras preliminares.

2/ De agosto a setiembre.

Fuente: DRAU.

Elaboración: BCRP, Sucursal Iquitos. Departamento de Estudios Económicos

## 1.2. Sector pesca

- El sector pesca registró una contracción de 35,1 por ciento, en valores reales, interanual en setiembre, explicado por el menor desembarque de pescado para consumo humano, en los estado fresco y seco-salado, principalmente por la escasez de la especie boquichico.
- En el periodo enero-setiembre el sector pesca acumuló una disminución de 32,1 por ciento interanual, inducida por el menor desembarque de pescado para consumo humano en ambos estados (fresco y seco-salado), por escasez de la mayoría de especies en aguas continentales.



**Cuadro N° 4**  
**UCAYALI: PRODUCCIÓN PESQUERA 1/**  
(Toneladas)

	Setiembre		Var. %	Enero - Setiembre		Var. %
	2015	2016		2015	2016	
<b>Consumo Humano</b>	<b>932</b>	<b>599</b>	<b>-35,7</b>	<b>4 308</b>	<b>2 910</b>	<b>-32,5</b>
<b>Fresco</b>	<b>714</b>	<b>520</b>	<b>-27,2</b>	<b>3 096</b>	<b>2 261</b>	<b>-27,0</b>
Bagre	235	68	-71,1	860	280	-67,4
Ractacara	0	4	-	0	28	-
Boquichico	292	261	-10,6	910	950	4,4
Palometa	38	20	-47,4	211	97	-54,0
Chiu Chiu	0	4	-	105	64	-39,0
Sardina	26	26	0,0	140	128	-8,6
Otras especies	123	137	11,4	870	714	-17,9
<b>Seco-salado</b>	<b>218</b>	<b>79</b>	<b>-63,8</b>	<b>1 212</b>	<b>649</b>	<b>-46,5</b>
<b>SECTOR PESCA 1/</b>			<b>-35,1</b>			<b>-32,1</b>

1/ A precios de 2007. Cifras preliminares.

Fuente: DIREPRO.

Elaboración: BCRP, Sucursal Iquitos. Departamento de Estudios Económicos.

### 1.3. Sector Minería.

- La producción fiscalizada de hidrocarburos registró una contracción de 32,4 por ciento interanual en setiembre, explicada por la menor producción de líquidos de gas natural y gas natural en el lote 31-C, y de petróleo crudo en el lote 131.
- En el periodo enero-setiembre de 2016, la producción de hidrocarburos acumuló una disminución de 31,2 por ciento interanual, explicada por la menor producción de petróleo crudo, líquidos de gas natural y gas natural.

**Cuadro N° 5**  
**UCAYALI: PRODUCCIÓN DE HIDROCARBUROS 1/**  
(Variación % real respecto a similar periodo del año anterior)

Hidrocarburos	Estructura		Setiembre			Enero - Setiembre			
	Porcentual			Var. %	Contribución 3/			Var. %	Contribución 3/
		2014 2/	2015			2016	2015		
Líquidos de GN (miles barriles)	60,9	59	39	-33,9	-9,2	552	370	-33,0	-10,9
Petróleo (miles de barriles)	22,9	118	90	-23,7	-14,7	831	544	-34,5	-19,5
Gas natural (millones de pies cúbicos)	16,2	610	139	-77,2	-8,5	4 441	4 097	-7,7	-0,8
<b>SECTOR MINERÍA 2/</b>	<b>100,0</b>			<b>-32,4</b>	<b>-32,4</b>			<b>-31,2</b>	<b>-31,2</b>

1/ Cifras preliminares.

2/ A precios de 2007.

3/ En base a la estructura porcentual de similar periodo de 2015.

Fuente: Perúpetro S.A.

Elaboración: BCRP, Sucursal Iquitos. Departamento de Estudios Económicos.

**Gráfico N° 1**  
**UCAYALI: PRODUCCIÓN DE LÍQUIDOS GAS NATURAL**  
 (Var. % respecto a similar período del año anterior)

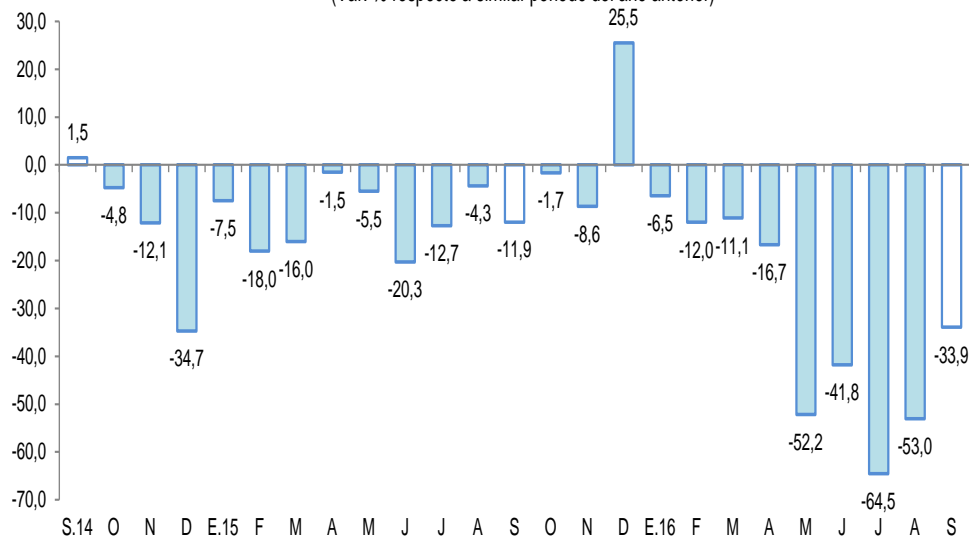

Fuente: Perupetro S.A.  
 Elaboración: BCRP, Sucursal Iquitos. Departamento de Estudios Económicos.

**Gráfico N° 2**  
**UCAYALI: PRODUCCIÓN DE GAS NATURAL**  
 (Var % respecto similar período del año anterior)

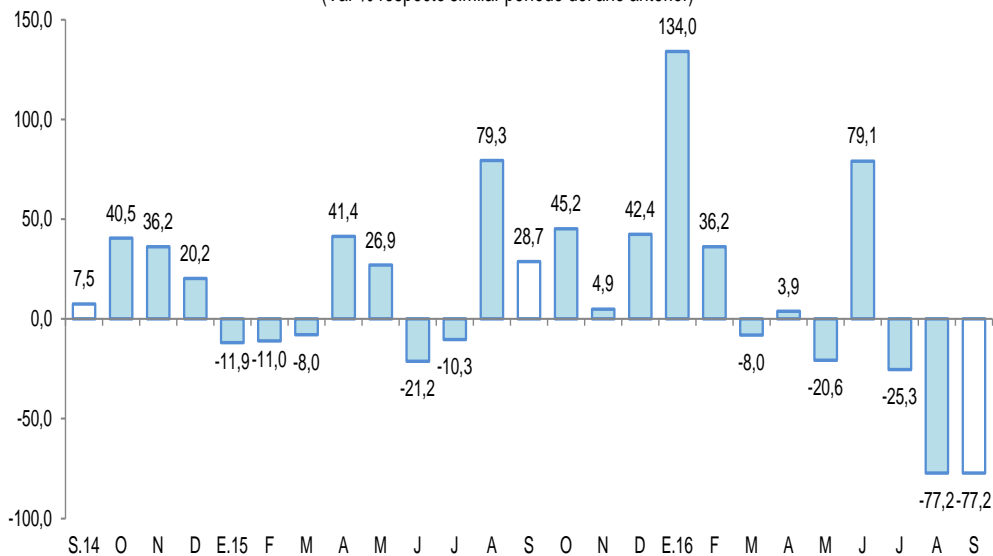

Fuente: Perupetro S.A.  
 Elaboración: BCRP, Sucursal Iquitos. Departamento de Estudios Económicos.

## 2. Otros indicadores sectoriales

### 2.1 Sector manufactura

- La manufactura registró un crecimiento de 12,0 por ciento interanual en setiembre, explicado por el resultado positivo de la industria no primaria
- En el periodo enero-setiembre 2016, el sector manufactura registró un crecimiento de 6,1 por ciento interanual, explicado por el resultado positivo de la industria no primaria.



**Cuadro N° 6**  
**UCAYALI: ÍNDICE DE VOLUMEN FÍSICO MANUFACTURERO 1/**  
 (Var. % real respecto a similar periodo del año anterior)

Ramas de actividad	Estructura Porcentual 2014 <sup>2/</sup>	Setiembre		Enero-Setiembre	
		Var. %	Contribución <sup>3/</sup>	Var. %	Contribución <sup>3/</sup>
<b>MANUFACTURA PRIMARIA</b>	<b>18,4</b>	<b>-24,8</b>		<b>-24,4</b>	
Refinación de petróleo	18,4	-24,8	-4,3	-24,4	-4,4
<b>MANUFACTURA NO PRIMARIA</b>	<b>81,6</b>	<b>19,7</b>		<b>12,9</b>	
Bebidas malteadas	65,1	28,0	19,4	19,2	12,8
Bebidas gaseosas	1,5	-6,7	-0,3	-22,6	-0,8
Madera aserrada	6,3	-31,0	-1,6	14,5	0,8
Triplay	3,6	27,9	0,5	-33,2	-0,9
Calaminas, barillas lisas y corrugadas	4,5	-81,5	-1,8	-42,0	-1,1
Clavos para madera	0,6	-	-	-100,0	-0,2
<b>SECTOR MANUFACTURA</b>	<b>100,0</b>	<b>12,0</b>	<b>12,0</b>	<b>6,1</b>	<b>6,1</b>

1/ Cifras preliminares.

2/ A precios de 2007.

3/ En base a la estructura porcentual de similar periodo de 2015.

Fuente: DIREPRO y Empresas.

Elaboración: BCRP, Sucursal Iquitos. Departamento de Estudios Económicos.

- La industria primaria se contrajo en 24,8 por ciento interanual en setiembre, inducida por la menor producción de refinados de petróleo crudo, como consecuencia, a su vez, de la falta de materia prima (petróleo crudo); con lo cual, en el periodo enero-setiembre de 2016 acumuló una disminución de 24,4 por ciento interanual.
- La industria no primaria creció en 19,7 por ciento interanual en setiembre, debido a la mayor producción de bebidas malteadas y triplay; pero contrarrestada, en parte, por la menor producción de madera, calaminas y bebidas y gaseosas; con ello en el periodo enero-setiembre creció en 12,9 por ciento, explicado por la mayor producción de cerveza y madera.

**Gráfico N° 3**  
**UCAYALI: IVF MANUFACTURA NO PRIMARIA**  
 (Var. % real respecto a similar periodo del año anterior)

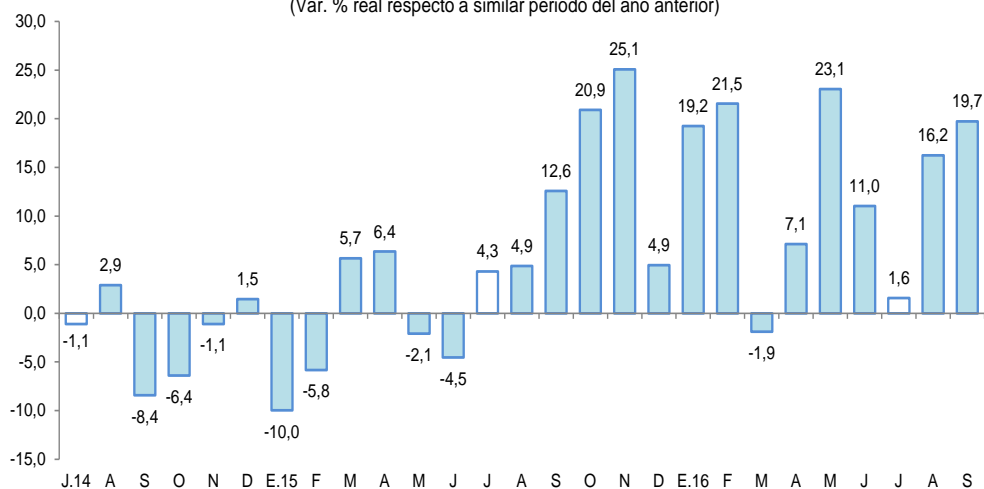

Fuente: DIREPRO y Empresas.

Elaboración: BCRP, Sucursal Iquitos. Departamento de Estudios Económicos.

## 2.2 Arribos de turistas a los establecimientos de hospedaje

- Según cifras del MINCETUR, el número de arribos de turistas a los establecimientos de hospedaje se incrementó en 12,6 por ciento interanual en setiembre. El turismo interno creció en 13,7 por ciento; mientras que, el turismo receptivo (turistas extranjeros) cayó en 15,8 por ciento.
- En el periodo enero-setiembre de 2016, el número de arribos de turistas a los establecimientos de hospedaje aumentó en 4,6 por ciento interanual. Así, el turismo interno creció en 4,8 por ciento; mientras que, el turismo receptivo (turistas extranjeros) cayó en 2,7 por ciento.

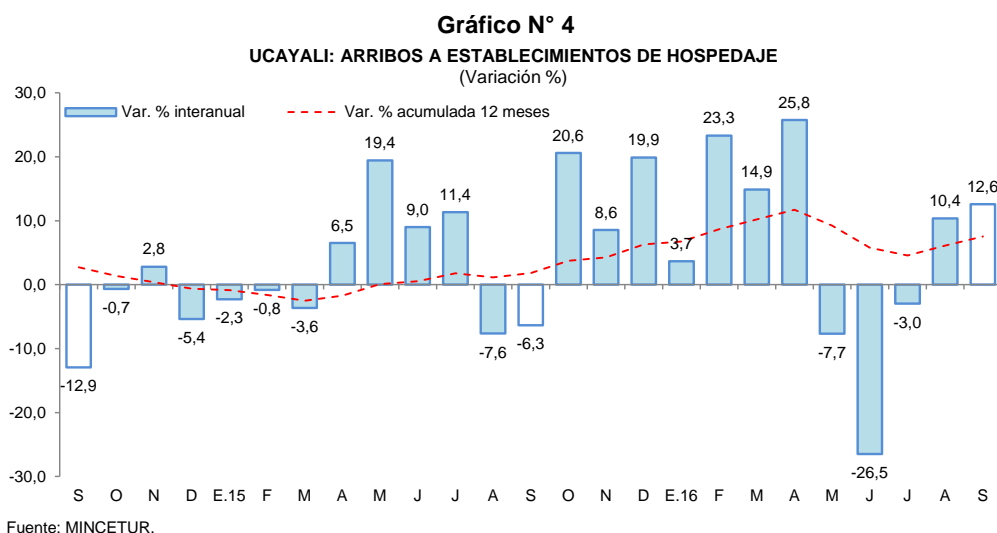

## II. ASPECTOS LABORALES

### 1. Empleo

- El empleo en empresas privadas formales de 10 y más trabajadores en Pucallpa cayó en 3,1 por ciento interanual en setiembre, debido al menor requerimiento de personal en tres de las cinco ramas de actividad económica, en particular Primaria (-23,2 por ciento) y Manufactura (-5,5 por ciento). En cambio, las ramas de actividad Transporte y Comercio crecieron en 22,1 y 0,1 por ciento, respectivamente.

**Cuadro N° 7**  
**PUCALLPA: ÍNDICE MENSUAL DE EMPLEO EN EMPRESAS PRIVADAS FORMALES DE 10 A MÁS TRABAJADORES, POR RAMA DE ACTIVIDAD<sup>1/</sup>**

(Octubre 2010=100)

Rama de Actividad	Setiembre			Enero - Setiembre		
	2015	2016	Var. %	2015	2016	Var. %
Primaria <sup>2/</sup>	62,4	47,9	-23,2	58,6	51,5	-12,1
Manufactura	89,1	84,3	-5,5	88,4	83,7	-5,2
Comercio	96,4	96,5	0,1	99,3	97,9	-1,4
Transporte y Comunicaciones	99,0	120,9	22,1	99,0	124,4	25,7
Servicios <sup>3/</sup>	89,1	85,2	-4,3	81,4	79,6	-2,2
<b>Total</b>	<b>88,1</b>	<b>85,4</b>	<b>-3,1</b>	<b>86,0</b>	<b>84,8</b>	<b>-1,4</b>

Nota: La información corresponde al primer día de cada mes.

1/ Cifras preliminares.

2/ Conformada por las subramas agricultura, pesca e hidrocarburos.

3/ Conformada por las subramas servicios prestados a empresas, restaurantes y hoteles, establecimientos financieros, enseñanza, servicios sociales y comunales; y electricidad, gas y agua.

Fuente: MTPE – Encuesta Nacional de Variación Mensual del Empleo (ENVME).

- En el periodo enero-setiembre el empleo acumuló, en promedio, una disminución de 1,4 por ciento interanual, explicada por el menor requerimiento de trabajadores en cuatro de las cinco ramas de actividad económica, en particular Primaria (-12,1 por ciento) y Manufactura (-5,2 por ciento). Solo Transporte y comunicaciones hizo más pedidos de trabajadores (25,7 por ciento).

**Gráfico N° 5**

**PUCALLPA: EMPLEO FORMAL URBANO EN EMPRESAS DE 10 A MÁS TRABAJADORES**  
(Var. % respecto a similar período del año anterior)

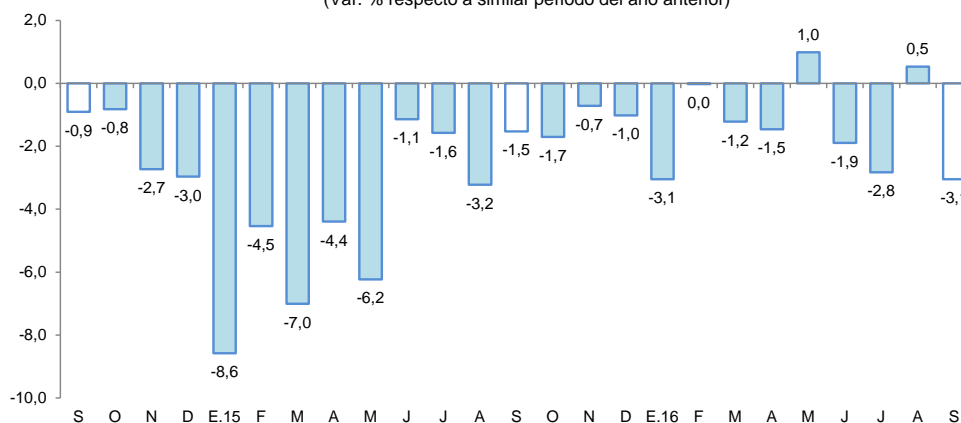

Fuente: MTPE – Encuesta Nacional de Variación Mensual del Empleo (ENVME).

### III. SECTOR EXTERNO

#### 1. Exportaciones

- Las exportaciones de Ucayali totalizaron US\$ 2,5 millones en setiembre, mayores en 13,0 por ciento frente a similar mes del año anterior, debido al registró de volúmenes exportados de productos agropecuarios (cacao en grano) y pesqueros (pescado congelado); sin embargo, en el periodo enero-septiembre acumularon una disminución de 14,1 por ciento interanual, explicada por las menores ventas de maderas y “otros productos no tradicionales”

**Cuadro N° 8**

**UCAYALI: EXPORTACIONES POR GRUPO DE PRODUCTOS <sup>1/</sup>**

(Valor FOB en millones de US\$)

TIPO	Estructura % 2015	Septiembre			Enero - Septiembre		
		2015	2016	Var. %	2015	2016	Var. %
<b>PRODUCTOS NO TRADICIONALES</b>	<b>99,8</b>	<b>2,2</b>	<b>2,5</b>	<b>13,0</b>	<b>26,6</b>	<b>22,9</b>	<b>-14,0</b>
Agropecuarios	1,1	0,0	0,3	-	0,3	1,8	452,9
Pesqueros	1,6	0,0	0,1	-	0,2	0,2	0,0
Maderas	95,3	2,1	2,1	0,0	25,5	20,6	-19,4
Otros no tradicionales	1,8	0,1	0,1	0,0	0,5	0,3	-45,3
<b>OTRAS EXPORTACIONES</b>	<b>0,2</b>	<b>0,0</b>	<b>0,0</b>	<b>-</b>	<b>0,1</b>	<b>0,0</b>	<b>-100,0</b>
<b>TOTAL</b>	<b>100,0</b>	<b>2,2</b>	<b>2,5</b>	<b>13,0</b>	<b>26,7</b>	<b>22,9</b>	<b>-14,1</b>

1/ Cifras preliminares.

Fuente: SUNAT.

Elaboración: BCRP, Sucursal Iquitos. Departamento de Estudios Económicos.

- Las exportaciones de productos no tradicionales registraron un crecimiento de 13,0 por ciento interanual en setiembre, explicado por presencia de ventas de productos agropecuarios (cacao en grano) y pesqueros (pescado congelado), sin embargo, en el periodo enero-setiembre de



2016 acumularon una disminución de 14,0 por ciento interanual, debido a las menores ventas de maderas y “otros productos no tradicionales”

- En el periodo enero-setiembre de 2016 las exportaciones tuvieron como principal destino a China, Estados Unidos, México, Bélgica y República Dominicana; el primero de ellos adquirió el 36,8 por ciento del valor total de los productos exportados; Estados Unidos el 20,0 por ciento; México el 13,3 por ciento; Bélgica el 4,2 por ciento y República Dominicana el 3,4 por ciento.

#### IV. CRÉDITO Y DEPÓSITOS

##### 1. Crédito

- El crédito se incrementó en 9,9 por ciento interanual en setiembre. En la banca múltiple, que canaliza el 69,7 por ciento del total, el crédito creció en 8,1 por ciento interanual; y en las instituciones no bancarias aumentó en 12,1 por ciento. Al finalizar el mes, el crédito registró un saldo de S/ 1 500 millones, de los cuales, el 92,5 por ciento, es decir, S/ 1 387 millones, se encuentra colocado en moneda nacional.

**Cuadro N° 9**

**UCAYALI: CRÉDITO (NOMINAL SBS) - SETIEMBRE 2016**

En millones de soles

	Estructura % Set-16	Setiembre		Var.% Nominal Set-16 / Set-15
		2015	2016	
<b>Banco de la Nación</b>	<b>5,3</b>	<b>68</b>	<b>79</b>	<b>15,9</b>
<b>Agrobanco</b>	<b>2,5</b>	<b>28</b>	<b>37</b>	<b>32,5</b>
<b>Banca Múltiple</b>	<b>69,7</b>	<b>967</b>	<b>1 046</b>	<b>8,1</b>
<b>Instituciones No Bancarias</b>	<b>22,5</b>	<b>301</b>	<b>338</b>	<b>12,1</b>
Financieras	7,8	107	117	9,5
Cajas Municipales	14,1	186	211	13,5
Cajas Rurales	0,0	0	0	-
Edpymes	0,6	8	9	14,3
Arrendamiento Financiero	0,0	0	0	-
<b>TOTAL</b>	<b>100,0</b>	<b>1 365</b>	<b>1 500</b>	<b>9,9</b>
<b>Empresas</b>	<b>61,8</b>	<b>868</b>	<b>928</b>	<b>6,8</b>
<b>Personas</b>	<b>38,2</b>	<b>497</b>	<b>572</b>	<b>15,3</b>
Consumo	31,5	403	472	17,1
Hipotecario	6,7	94	100	7,3
MN	92,5	1 246	1 387	11,4
ME	7,5	119	113	-5,5
ME (Mill. US\$)		37	33	-10,4

Fuente: SBS y AFP

Elaboración: BCRP, Sucursal Iquitos. Departamento de Estudios Económicos.

- El ratio crédito/depósitos pasó de 2,15 en setiembre de 2015 a 2,23 en setiembre de 2016, es decir, creció 0,08 puntos porcentuales, además, un ratio mayor que la unidad indica que Ucayali es un demandante neto de crédito.



**Gráfico N° 6**  
**UCAYALI: EVOLUCIÓN DEL CRÉDITO**  
 (Var. % respecto a similar mes del año anterior)

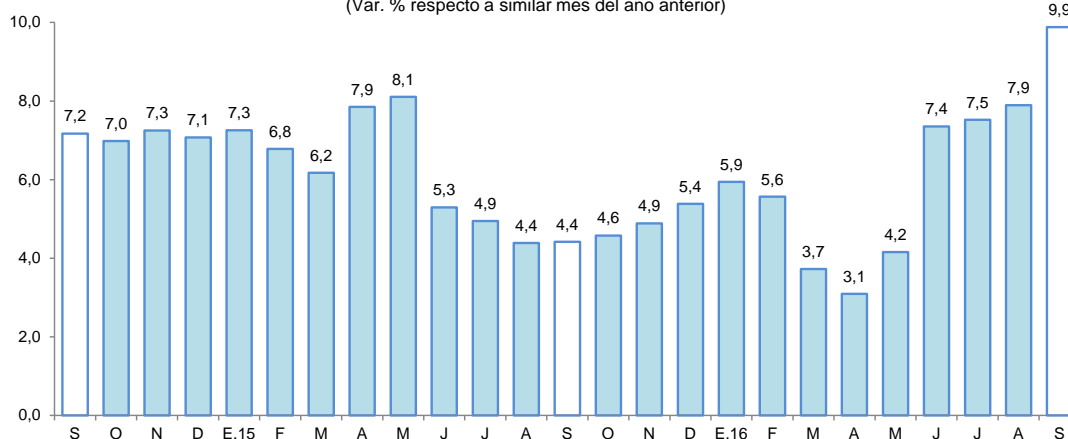

Fuente: SBS y AFP.

- Según tipo de crédito, destaca el crecimiento de los créditos otorgados al segmento personas (15,3 por ciento), en particular el tipo de consumo (17,1 por ciento).
- Por tipo de moneda, el crédito en moneda nacional aumentó en 11,4 por ciento; mientras que, en moneda extranjera cayó en 5,5 por ciento; con ello, la participación relativa del crédito en moneda nacional (92,5 por ciento del total) se incrementó en 1,3 puntos porcentuales, en deterioro de la participación del crédito en moneda extranjera (7,5 por ciento), lo que estaría en línea con la preferencia de las familias y empresas por el crédito en moneda nacional.

**Gráfico N° 7**  
**UCAYALI: EVOLUCIÓN DEL CRÉDITO POR TIPO DE MONEDA**  
 (Var. % respecto a similar mes del año anterior)

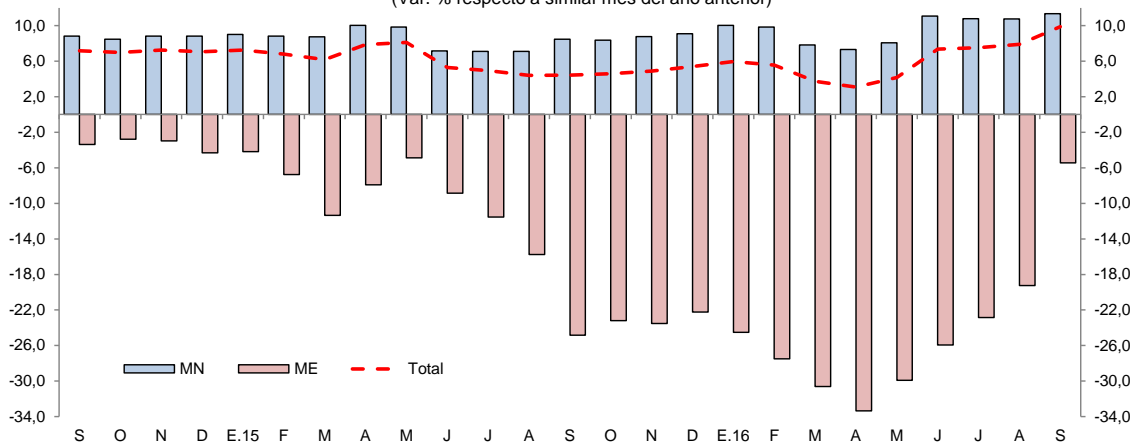

Fuente: SBS y AFP.

- La mayor participación relativa en los créditos, la tiene el Banco de Crédito (25,2 por ciento), Continental (20,6 por ciento), Scotiabank (8,7 por ciento), MiBanco (5,7 por ciento) y Banco de la Nación (5,3 por ciento), que en conjunto intermediaron el 65,5 por ciento del total.
- La tasa de morosidad en agosto de 2016 fue de 7,3 por ciento, equivalente a la obtenida en similar mes del año 2015. La tasa de morosidad en las cajas municipales (6,1 por ciento) cayó en 0,1 puntos porcentuales; mientras que, en la banca múltiple (8,5 por ciento) creció en 0,1 puntos porcentuales respecto a la tasa registrada en similar mes del año anterior.



**Gráfico N° 8**  
**UCAYALI: TASA DE MOROSIDAD <sup>1/</sup>**  
 (Porcentaje)

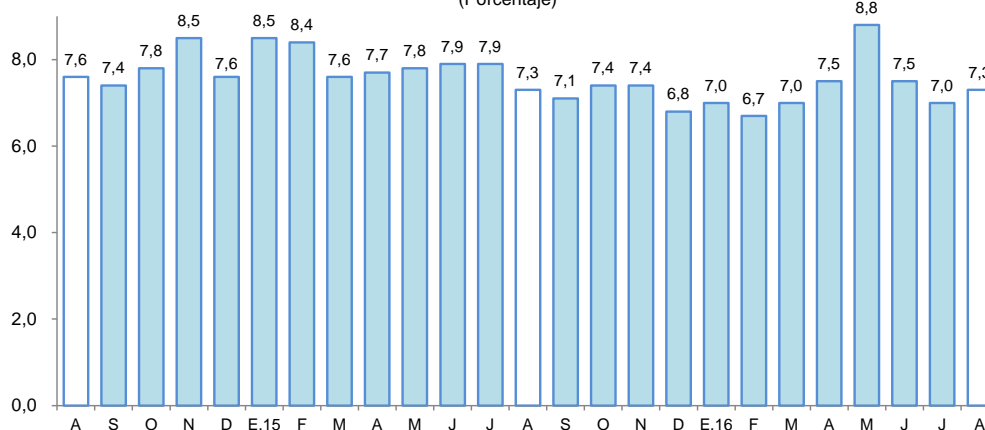

<sup>1/</sup> preliminar, calculado en base a: (créditos vencidos + créditos en cobranza judicial) / colocaciones brutas.  
 Fuente: SBS y AFP.

## 2. Depósitos

- Los depósitos en Ucayali crecieron en 6,0 por ciento interanual en setiembre, a S/ 672 millones, impulsados por la expansión de los depósitos a plazo (21,7 por ciento) y de ahorro (6,5 por ciento). Por tipo de moneda, los depósitos en moneda nacional crecieron en 4,7 por ciento, y en moneda extranjera crecieron en 13,4 por ciento.

**Cuadro N° 10**  
**UCAYALI: DEPÓSITOS (NOMINAL SBS) - SETIEMBRE 2016**

	En millones de soles			
	Estructura % Set-16	Setiembre		Var.% Nominal Set-16 / Set-15
		2015	2016	
<b>Banco de la Nación</b>	<b>17,1</b>	<b>110</b>	<b>115</b>	<b>3,8</b>
<b>Banca Múltiple</b>	<b>72,9</b>	<b>464</b>	<b>490</b>	<b>5,6</b>
<b>Instituciones No Bancarias</b>	<b>10,1</b>	<b>59</b>	<b>68</b>	<b>13,8</b>
Financieras	1,2	8	8	2,7
Cajas Municipales	8,9	52	60	15,4
Cajas Rurales	0,0	0	0	-
<b>TOTAL</b>	<b>100,0</b>	<b>634</b>	<b>672</b>	<b>6,0</b>
Vista	39,2	267	264	-1,4
Ahorro	39,2	248	264	6,5
A plazo	21,6	119	145	21,7
MN	84,2	540	566	4,7
ME	15,8	94	106	13,4
ME (Mill. US\$)		29	31	7,5

Fuente: SBS y AFP

Elaboración: BCRP, Sucursal Iquitos. Departamento de Estudios Económicos.

- Las captaciones de la banca múltiple crecieron en 5,6 por ciento; y en las instituciones no bancarias crecieron en 13,8 por ciento. La banca múltiple alcanzó una participación relativa de 72,9 por ciento en la liquidez total; el Banco de la Nación tiene el 17,1 por ciento y las instituciones no bancarias el 10,1 por ciento restante.



**Gráfico N° 9**

**UCAYALI: EVOLUCIÓN DE LOS DEPÓSITOS**  
(Var. % respecto a similar mes del año anterior)

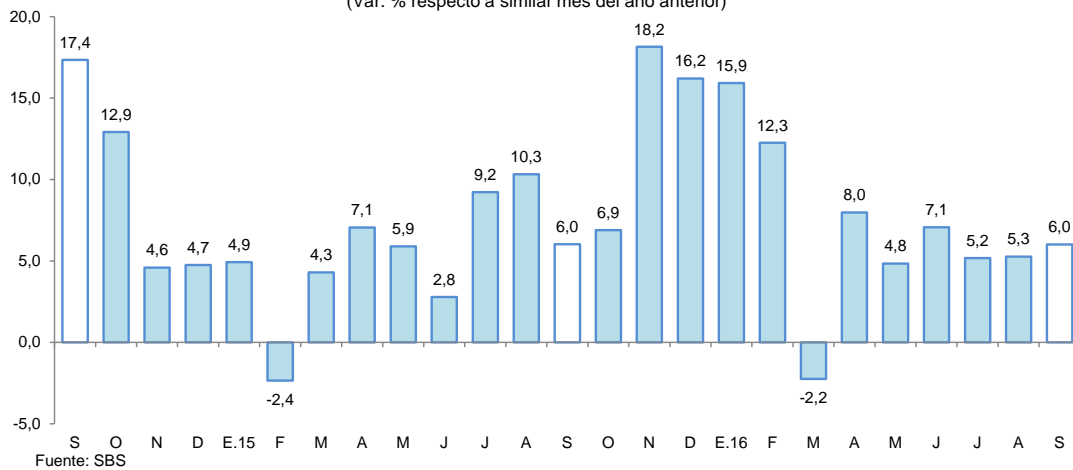

- La mayor participación en el total de los depósitos la tienen el Banco Continental (28,9 por ciento), Banco de Crédito (24,1 por ciento), Banco de la Nación (17,1 por ciento) y el Interbank (7,3 por ciento), los cuales en conjunto captan el 77,4 por ciento del total.
- La dolarización de la liquidez fue de 15,8 por ciento, mayor en 1,0 punto porcentual a la tasa registrada en setiembre del año anterior. El incremento de la liquidez en moneda nacional fue impulsado por el crecimiento de los depósitos a plazo (30,9 por ciento) y depósitos de ahorro (7,2 por ciento); y la mayor liquidez en moneda extranjera se explicó por el incremento de los depósitos a la vista (48,5 por ciento) y de ahorro (2,5 por ciento).

**Gráfico N° 10**

**UCAYALI: EVOLUCIÓN DE LOS DEPÓSITOS POR TIPO DE MONEDA**  
(Var. % respecto a similar mes del año anterior)

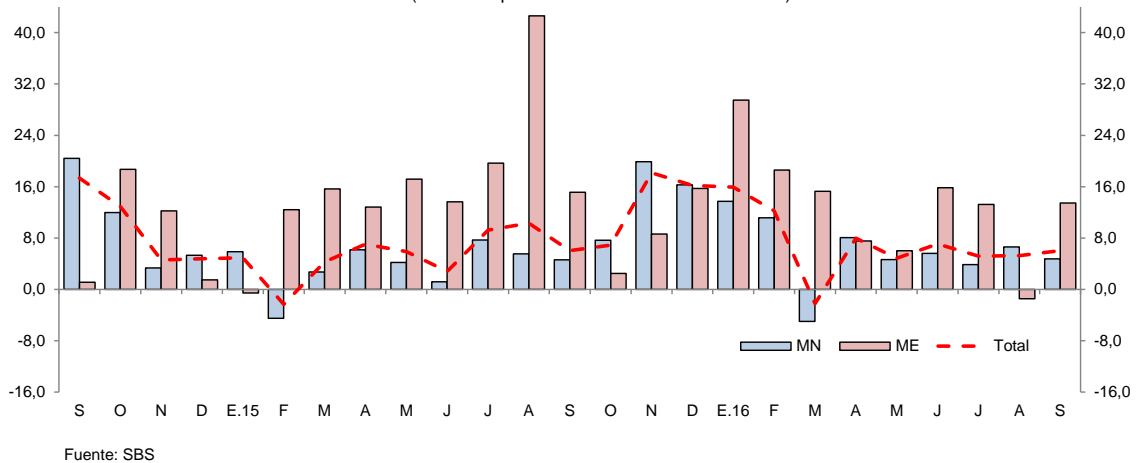

## V. EJECUCIÓN DEL PRESUPUESTO DE GASTOS DEL GOBIERNO GENERAL

### 1. Gasto corriente no financiero

- El gasto corriente no financiero disminuyó en 6,2 por ciento interanual en setiembre, debido a menores gastos en el gobierno nacional; mientras que los gastos de los gobiernos locales y gobierno regional crecieron en 15,0 y 3,2 por ciento, respectivamente; el caso del gobierno nacional se explicó por la disminución en bienes y servicios, remuneraciones, otros gastos corrientes, y donaciones y transferencias corrientes; mientras que el caso de los gobiernos locales, se asoció al aumento en bienes y servicios, otros gastos corrientes, donaciones y transferencias y, pensiones; y el caso del gobierno regional se explicó por el crecimiento en remuneraciones, bienes y servicios, y pensiones.



- En el período enero-setiembre de 2016, el gasto corriente no financiero registró una expansión de 7,9 por ciento, explicada por los mayores gastos en los tres niveles de gobierno, en particular los gobiernos locales y gobierno nacional.

**Cuadro N° 11**

**UCAYALI: GASTO CORRIENTE NO FINANCIERO <sup>1/</sup>**

(Millones de soles)

	Setiembre			Enero - Setiembre		
	2015	2016	Var. % real	2015	2016	Var. % real
Gobierno nacional	38,7	31,1	-22,0	285,2	317,9	8,7
Gobierno regional	37,9	40,1	3,2	315,9	345,4	6,0
Gobiernos locales	12,1	14,2	15,0	112,2	126,7	10,8
<b>Total</b>	<b>88,6</b>	<b>85,4</b>	<b>-6,2</b>	<b>713,3</b>	<b>790,0</b>	<b>7,9</b>

1/ Información actualizada al 31 de octubre de 2016.

Fuente: MEF.

Elaboración: BCRP, Sucursal Iquitos. Departamento de Estudios Económicos.

## 2. Inversión pública

- La inversión pública registró un crecimiento de 15,1 por ciento interanual en setiembre, debido a la mayor ejecución de obras en los tres niveles de gobierno.
- En el período enero-setiembre de 2016, la inversión pública registró un crecimiento de 52,6 por ciento interanual, explicado por la mayor ejecución de obras en el gobierno nacional y gobierno regional; mientras la inversión en los gobiernos locales se contrajo en 1,8 por ciento.
- La inversión ejecutada en el período enero-setiembre de 2016 representó el 43,9 por ciento del presupuesto institucional modificado (PIM); el gobierno nacional avanzó el 48,6 por ciento; el gobierno regional el 44,6 por ciento; y los gobiernos locales el 35,4 por ciento.

**Cuadro N° 12**

**UCAYALI: INVERSIÓN PÚBLICA <sup>1/ 2/</sup>**

(Millones de soles)

	Setiembre			Enero - Setiembre		
	2015	2016	Var. % real	2015	2016	Var. % real
Gobierno nacional	32,0	37,1	12,3	105,0	244,8	125,4
Gobierno regional	5,9	7,7	26,4	101,5	141,9	34,7
Gobiernos locales	13,3	16,0	16,9	106,7	108,5	-1,8
<b>Total</b>	<b>51,2</b>	<b>60,8</b>	<b>15,1</b>	<b>313,2</b>	<b>495,2</b>	<b>52,6</b>

1/ Información actualizada al 31 de octubre de 2016.

2/ Comprende la adquisición de activos no financieros.

Fuente: MEF.

Elaboración: BCRP, Sucursal Iquitos. Departamento de Estudios Económicos.





**Gráfico N° 11**  
**UCAYALI: INVERSIÓN PÚBLICA**  
(Var. % real respecto a similar periodo del año anterior)

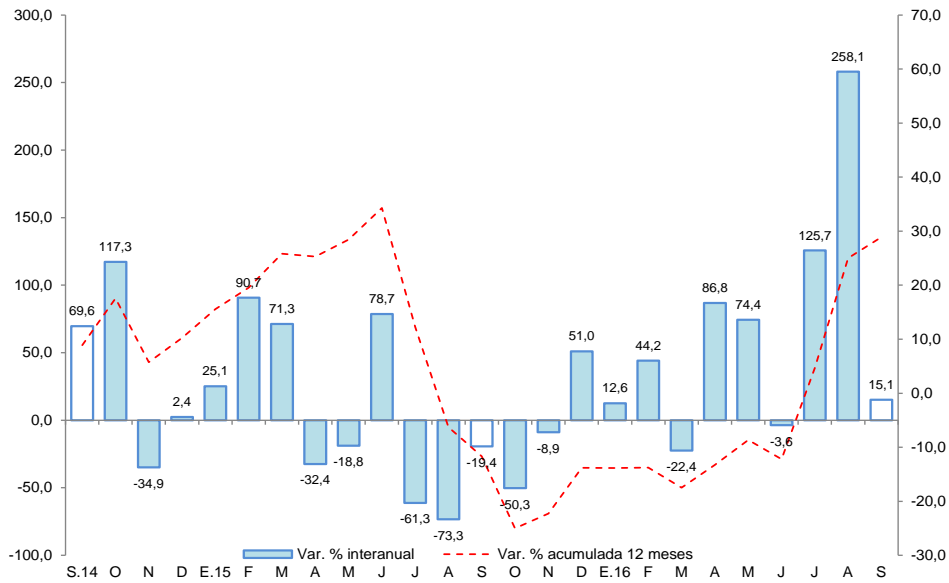

Fuente: MEF.

Elaboración: BCRP, Sucursal Iquitos. Departamento de Estudios Económicos.

- El **gobierno nacional** destinó S/ 15,3 millones en la rehabilitación y mejoramiento de la carretera Puerto Bermúdez-San Alejandro; S/ 8,1 millones en la rehabilitación y mejoramiento de carretera Tingo María-Aguaytia-Pucallpa; S/ 7,2 millones en la construcción de una segunda calzada del tramo Aeropuerto Pucallpa-Cementerio Jardín del Buen Recuerdo; y S/ 2,6 millones en acondicionamiento turístico del lago Yarinacocha.
- El **gobierno regional** invirtió S/ 2,2 millones en el mejoramiento y ampliación del servicio educativo del colegio N° 64035 Agropecuario, en el Asentamiento Humano Micaela Bastidas, en el distrito de Calleria.
- Los **gobiernos locales** no ejecutaron proyectos de gran envergadura.

## VI. ANEXOS



Anexo Nº 01

UCAYALI: PRODUCCIÓN AGROPECUARIA <sup>1/</sup>  
(T.M.)

	2015					2016										
	Set.	Oct.	Nov.	Dic.	Ene.-Dic.	Ene.	Feb.	Mar.	Abr.	May.	Jun.	Jul.	Ago.	Set.		
<b>TOTAL AGRÍCOLA</b>	<b>78 139</b>	<b>78 326</b>	<b>74 475</b>	<b>77 153</b>	<b>859 583</b>	<b>77 027</b>	<b>82 666</b>	<b>79 780</b>	<b>75 759</b>	<b>67 887</b>	<b>65 304</b>	<b>53 413</b>	<b>58 818</b>	<b>59 492</b>	<b>TOTAL AGRÍCOLA</b>	
Arroz cáscara	4 141	4 247	1 767	2 723	26 729	2 352	1 985	1 895	1 590	660	1 466	1 026	2 688	3 657	Arroz cáscara	
Plátano	23 104	24 882	25 948	27 038	274 381	27 217	26 389	24 631	23 249	19 546	19 249	18 777	18 347	19 914	Plátano	
Yuca	12 507	8 149	7 900	7 539	137 437	9 367	13 605	11 967	14 196	14 697	11 875	9 438	9 757	5 708	Yuca	
Naranja	256	234	284	476	8 244	717	973	1 167	857	1 036	1 084	701	290	167	Naranja	
Papaya	3 705	3 612	3 758	3 849	46 895	4 349	4 412	4 288	4 357	3 515	3 617	3 220	2 918	3 035	Papaya	
Piña	988	1 093	1 279	1 459	9 915	734	824	713	506	537	612	545	473	778	Piña	
Caña de azúcar	1 913	1 919	2 058	2 114	24 213	1 579	1 777	1 728	1 575	1 544	1 535	1 372	1 229	1 215	Caña de azúcar	
Maíz amarillo duro	2 150	3 222	4 344	3 572	28 107	4 278	3 047	2 062	1 531	1 061	837	358	1 342	1 775	Maíz amarillo duro	
Palma aceitera	19 909	21 436	17 600	18 268	188 134	15 626	16 693	17 245	17 281	15 831	16 856	11 593	16 499	15 923	Palma aceitera	
Aguaje	757	1 066	1 181	1 372	12 209	1 578	1 776	1 481	993	845	750	548	447	548	Aguaje	
Camu camu	33	36	51	61	1 400	162	114	318	216	286	171	59	11	21	Camu camu	
Pijuayo fruto	15	300	453	456	7 723	1 303	1 871	1 924	1 105	350	0	0	0	9	Pijuayo fruto	
Pijuayo palmito	65	70	66	64	724	62	62	61	59	58	65	59	52	51	Pijuayo palmito	
Otros agrícolas															Otros agrícolas	
Cacao	773	588	415	332	6 705	171	219	509	1 418	1 382	1 706	1 583	838	1 012	Cacao	
Café	0	0	0	0	5 442	0	0	712	707	938	1 023	1 157	0	0	Café	
Algodón	34	30	31	0	101	0	0	0	0	0	0	0	0	42	Algodón	
Cocona	142	148	125	153	1 824	143	178	153	97	83	92	65	55	78	Cocona	
Soya	0	22	14	3	39	0	7	7	0	0	0	0	0	0	Soya	
Melón	775	469	145	35	1 932	39	35	0	0	0	0	0	532	517	Melón	
Pepino	126	161	52	33	569	36	22	0	0	0	11	12	70	101	Pepino	
Ungurahui	39	56	154	302	3 498	509	641	633	428	341	211	176	122	35	Ungurahui	
Resto agrícola	6 707	6 586	6 850	7 304	73 362	6 805	8 036	8 286	5 594	5 177	4 144	2 724	3 148	4 906	Resto agrícola	
<b>TOTAL PECUARIO</b>	<b>2 013</b>	<b>2 101</b>	<b>2 203</b>	<b>2 337</b>	<b>30 338</b>	<b>1 915</b>	<b>1 881</b>	<b>1 735</b>	<b>1 930</b>	<b>2 235</b>	<b>2 136</b>	<b>2 165</b>	<b>2 103</b>	<b>1 896</b>	<b>TOTAL PECUARIO</b>	
Carne de ave	1 018	1 089	1 179	1 297	18 303	869	827	626	794	1 147	1 064	1 073	990	858	Carne de ave	
Carne de porcino	98	96	101	119	1 190	103	103	101	101	93	100	101	110	99	Carne de porcino	
Carne de vacuno	134	151	157	150	1 631	149	145	145	151	140	146	154	154	143	Carne de vacuno	
Carne de ovino	1	1	0	1	9	0	0	0	0	1	1	1	1	1	Carne de ovino	
Leche	415	441	485	486	5 116	522	524	556	530	535	510	513	503	417	Leche	
Huevos	347	323	281	284	4 089	272	282	307	354	319	315	323	345	378	Huevos	

1/ Cifras preliminares.

Fuente: Dirección Regional del MINAGRI de Ucayali.

Elaboración: BCRP - Sucursal Iquitos.



Anexo Nº 02

UCAYALI: PRODUCCIÓN PESQUERA  
(T.M.)

	2015					2016									
	Set.	Oct.	Nov.	Dic.	Ene.-Dic.	Ene.	Feb.	Mar.	Abr.	May.	Jun.	Jul.	Ago.	Set.	
<b>DESEMBARQUE TOTAL <sup>1/</sup></b>	<b>932</b>	<b>946</b>	<b>476</b>	<b>455</b>	<b>6 185</b>	<b>242</b>	<b>199</b>	<b>137</b>	<b>111</b>	<b>272</b>	<b>481</b>	<b>388</b>	<b>481</b>	<b>599</b>	<b>DESEMBARQUE TOTAL <sup>1/</sup></b>
Fresco	714	807	364	342	4 609	155	102	79	70	220	411	352	352	520	Fresco
Seco-salado	218	139	112	113	1 576	87	97	58	41	52	70	36	129	79	Seco-salado
<b>DESEMBARQUE TOTAL <sup>2/</sup></b>	<b>932</b>	<b>946</b>	<b>476</b>	<b>455</b>	<b>6 185</b>	<b>242</b>	<b>199</b>	<b>137</b>	<b>111</b>	<b>272</b>	<b>481</b>	<b>388</b>	<b>481</b>	<b>599</b>	<b>DESEMBARQUE TOTAL <sup>2/</sup></b>
Acarahuazú	6	6	8	9	43	3	1	2	1	1	1	2	4	4	Acarahuazú
Achacubo	0	0	0	0	0	0	0	0	0	0	0	0	0	0	Achacubo
Arahuana	1	0	0	0	4	2	0	4	3	1	0	0	0	0	Arahuana
Boquichico	307	554	159	148	1 953	49	38	20	15	43	227	245	170	288	Boquichico
Chiu Chiu	0	0	48	60	213	7	18	3	8	18	2	2	1	4	Chiu Chiu
Doncella	47	9	14	11	334	12	5	4	3	16	24	17	17	18	Doncella
Dorado	8	0	1	0	16	1	0	0	0	1	0	1	1	0	Dorado
Gamitana	2	0	0	0	13	0	0	0	1	2	1	1	1	2	Gamitana
Lisa	44	32	13	6	179	5	4	3	2	4	5	5	10	11	Lisa
LLambina	1	1	30	36	291	30	27	31	18	12	3	3	10	17	LLambina
Llausa	19	2	9	6	89	5	1	1	2	2	8	5	9	9	Llausa
Maparate	13	21	18	21	149	10	10	7	5	5	7	7	25	16	Maparate
Mota	25	33	17	12	228	29	36	12	7	22	29	14	24	24	Mota
Paco	3	6	1	2	34	1	0	2	1	1	2	1	4	1	Paco
Paiche	4	0	0	0	26	0	0	0	2	8	8	2	7	2	Paiche
Palometa	48	27	2	1	322	3	3	4	4	15	28	13	22	21	Palometa
Sardina	26	13	30	17	200	3	3	1	1	22	22	13	37	26	Sardina
Torre	7	0	0	0	8	1	0	0	0	1	1	0	0	0	Torre
Tucunaré	3	2	0	0	10	0	0	0	1	1	0	1	1	1	Tucunaré
Turushuqui	1	1	4	6	21	3	0	1	1	2	0	0	2	1	Turushuqui
Yulilla	1	2	4	7	30	3	6	1	3	1	2	2	7	6	Yulilla
Otras especies	366	237	118	113	2 022	75	47	41	33	94	111	54	129	148	Otras especies
<b>PECES ORNAMENTALES (unidades)</b>	<b>52 239</b>	<b>42 400</b>	<b>54 307</b>	<b>15 509</b>	<b>471 131</b>	<b>3 191</b>	<b>6 369</b>	<b>1 620</b>	<b>29 735</b>	<b>30 556</b>	<b>31 069</b>	<b>19 994</b>	<b>20 361</b>	<b>17 616</b>	<b>PECES ORNAMENTALES (unidades)</b>

1/ Por estado de conservación.

2/ Por tipo de especie.

Fuente: Dirección Regional de la Producción de Ucayali.

Elaboración: BCRP - Sucursal Iquitos.



Anexo Nº 03

UCAYALI: PRODUCCIÓN DE MADERA ROLLIZA  
(m<sup>3</sup>)

	2015					2016									
	Set.	Oct.	Nov.	Dic.	Ene.-Dic.	Ene.	Feb.	Mar.	Abr.	May.	Jun.	Jul.	Ago.		Set.
<b>Especies de madera</b>															<b>Especies de madera</b>
Aguano masha	111	14	10	0	187	0	0	0	0	0	0	2	0	n.d.	Aguano masha
Bolaina blanca	1 577	1 695	971	1 779	21 450	2 037	705	2 100	2 062	0	1 096	805	789	n.d.	Bolaina blanca
Caoba	69	0	0	0	69	0	0	0	0	0	0	0	0	n.d.	Caoba
Capirona	49	65	0	0	186	0	0	0	0	0	0	10	17	n.d.	Capirona
Cachimbo	3 951	2 240	1 748	2 477	17 943	2 379	2 544	1 763	2 473	230	0	0	451	n.d.	Cachimbo
Catahua	0	47	0	0	450	56	60	0	0	17	0	62	0	n.d.	Catahua
Cedro	0	0	0	54	236	0	0	35	0	0	0	0	0	n.d.	Cedro
Copaiba	1 347	564	955	462	5 443	973	1 467	275	527	716	179	1 026	172	n.d.	Copaiba
Cumala	89	0	1	1	1 874	0	2	0	100	0	81	0	46	n.d.	Cumala
Estoraque	157	91	19	24	361	143	19	123	0	36	0	36	13	n.d.	Estoraque
Huayruro	3 786	1 290	696	905	10 391	815	0	0	154	397	14	0	419	n.d.	Huayruro
Huimba negra	29	0	0	0	193	0	32	0	0	0	0	33	11	n.d.	Huimba negra
Ishpingo	61	15	182	0	407	19	2	36	0	247	0	13	4	n.d.	Ishpingo
Lagarto caspi	0	0	0	0	0	0	0	0	0	0	0	0	0	n.d.	Lagarto caspi
Lupuna blanca	699	99	356	852	4 809	494	553	0	4	4	304	119	119	n.d.	Lupuna blanca
Moena	10	38	12	11	1 170	58	0	0	26	0	0	0	31	n.d.	Moena
Panguana	21	32	7	6	129	0	20	0	83	0	0	28	50	n.d.	Panguana
Pashaco	281	410	0	79	1 784	200	61	0	83	75	0	61	222	n.d.	Pashaco
Pumaquiro	31	49	281	0	666	36	0	0	71	19	0	0	0	n.d.	Pumaquiro
Quinilla	185	0	0	111	406	0	0	0	0	0	0	0	0	n.d.	Quinilla
Requia	0	0	0	10	10	0	0	0	0	0	0	0	0	n.d.	Requia
Shihuahuaco	1 136	581	0	1 282	6 986	486	305	200	1 480	77	0	148	239	n.d.	Shihuahuaco
Tornillo	860	329	447	1 220	7 424	1 213	590	254	440	159	0	205	350	n.d.	Tornillo
Utucuro	22	0	0	0	27	0	0	0	0	0	0	0	0	n.d.	Utucuro
Yacushapana	132	0	0	0	205	0	0	0	0	0	0	5	9	n.d.	Yacushapana
Otros	1 397	2 263	242	1 099	7 529	1 311	798	187	1 406	844	241	413	471	n.d.	Otros
<b>TOTAL</b>	<b>16 000</b>	<b>9 822</b>	<b>5 927</b>	<b>10 372</b>	<b>90 336</b>	<b>10 220</b>	<b>7 158</b>	<b>4 973</b>	<b>8 909</b>	<b>2 821</b>	<b>1 915</b>	<b>2 966</b>	<b>3 413</b>	<b>n.d.</b>	<b>TOTAL</b>

Fuente: Gobierno Regional de Ucayali - Dirección Ejecutiva Forestal, Flora y Fauna Silvestre.

Elaboración: BCRP - Sucursal Iquitos.



Anexo Nº 04

UCAYALI: PRODUCCIÓN DE MADERA ASERRADA  
(m<sup>3</sup>)

	2015					Ene.-Dic.	2016								
	Ago.	Set.	Oct.	Nov.	Dic.		Ene.	Feb.	Mar.	Abr.	May.	Jun.	Jul.	Ago.	
<b>Especies de madera</b>															<b>Especies de madera</b>
Aguano masha	17	47	9	41	33	195	15	14	7	0	0	0	0	n.d.	Aguano masha
Caoba	0	9	9	0	0	43	0	0	0	0	0	0	0	n.d.	Caoba
Capirona	0	31	40	296	148	790	56	65	0	24	0	0	0	n.d.	Capirona
Cachimbo	575	1 590	2 885	3 081	2 535	15 519	2 395	2 808	1 822	1 592	1 300	1 595	1 506	n.d.	Cachimbo
Catahua	48	39	48	152	80	958	55	60	5	55	19	9	17	n.d.	Catahua
Cedro	4	3	3	0	15	165	0	6	17	0	0	10	0	n.d.	Cedro
Copaiba	126	299	381	687	474	3 509	642	632	712	648	793	487	640	n.d.	Copaiba
Cumala	73	20	246	58	287	2 597	134	34	104	118	83	51	0	n.d.	Cumala
Estoraque	10	23	118	0	0	347	15	6	11	42	111	72	12	n.d.	Estoraque
Huayruro	155	434	811	618	1 204	5 686	1 110	1 035	530	619	447	268	632	n.d.	Huayruro
Huimba	0	0	0	69	70	283	11	18	9	3	0	0	15	n.d.	Huimba
Ishpingo	0	0	48	39	0	223	0	0	0	13	48	17	143	n.d.	Ishpingo
Lagarto caspi	0	0	0	2	0	2	0	0	0	0	0	0	0	n.d.	Lagarto caspi
Lupuna	199	279	208	62	64	1 546	0	12	0	0	0	0	0	n.d.	Lupuna
Marupa	0	35	259	5	173	537	0	30	50	17	14	10	0	n.d.	Marupa
Moena	117	70	54	290	213	1 553	157	65	8	5	88	45	92	n.d.	Moena
Pashaco	5	28	77	263	258	1 503	124	119	2	67	169	26	85	n.d.	Pashaco
Pumaquiro	0	11	0	0	33	198	19	112	55	5	39	23	14	n.d.	Pumaquiro
Quinilla	80	35	53	10	75	639	221	26	0	0	0	3	0	n.d.	Quinilla
Requia	0	0	0	32	11	74	46	4	3	0	0	0	0	n.d.	Requia
Shihuahuaco	399	273	755	146	666	6 307	1 086	881	414	597	596	581	623	n.d.	Shihuahuaco
Tornillo	47	206	590	1 094	929	6 715	944	583	238	712	685	172	564	n.d.	Tornillo
Utucuro	0	0	24	86	29	165	26	0	0	0	0	0	0	n.d.	Utucuro
Yacushapana	0	0	0	0	0	128	0	2	8	3	0	0	25	n.d.	Yacushapana
Otros	1 305	2 001	2 580	1 093	2 077	24 814	1 976	1 627	2 513	2 171	1 372	890	1 085	n.d.	Otros
<b>TOTAL</b>	<b>3 160</b>	<b>5 433</b>	<b>9 198</b>	<b>8 124</b>	<b>9 374</b>	<b>74 497</b>	<b>9 032</b>	<b>8 139</b>	<b>6 508</b>	<b>6 691</b>	<b>5 764</b>	<b>4 259</b>	<b>5 453</b>	<b>n.d.</b>	<b>TOTAL</b>

Fuente: Gobierno Regional de Ucayali - Dirección Ejecutiva Forestal, Flora y Fauna Silvestre.

Elaboración: BCRP - Sucursal Iquitos.

Anexo Nº 05

UCAYALI: PRODUCCIÓN DE HIDROCARBUROS LÍQUIDOS Y GAS

	2015					2016									
	Set.	Oct.	Nov.	Dic.	Ene.-Dic.	Ene.	Feb.	Mar.	Abr.	May.	Jun.	Jul.	Ago.	Set.	
<b>LÍQUIDOS GN <sup>1/</sup></b> *Lote 31-C (LGN)	59	59	53	59	723	58	44	56	55	33	32	22	31	39	<b>LÍQUIDOS GN <sup>1/</sup></b> *Lote 31-C (LGN)
<b>PETRÓLEO <sup>1/</sup></b> *Lote 131	118	114	118	117	1 180	46	2	0	51	81	86	92	96	90	<b>PETRÓLEO <sup>1/</sup></b> *Lote 131
<b>GAS NATURAL <sup>2/</sup></b> *Lote 31-C	610	610	490	601	6 142	922	542	423	454	404	745	274	194	139	<b>GAS NATURAL <sup>2/</sup></b> *Lote 31-C

1/ Miles de barriles.

2/ Millones de pies cúbicos.

Fuente: Perú-Petro S.A.

Elaboración: BCRP - Sucursal Iquitos.

Anexo Nº 06

UCAYALI: PRODUCCIÓN MANUFACTURERA <sup>1/</sup>  
(Índice de volumen físico: 2007=100)

C I I U	2015					2016									C I I U
	Set.	Oct.	Nov.	Dic.	Ene.-Dic.	Ene.	Feb.	Mar.	Abr.	May.	Jun.	Jul.	Ago.	Set.	
<b>MANUFACTURA PRIMARIA</b>	<b>68,2</b>	<b>58,3</b>	<b>61,8</b>	<b>76,3</b>	<b>66,8</b>	<b>68,6</b>	<b>47,6</b>	<b>54,1</b>	<b>60,7</b>	<b>49,2</b>	<b>37,4</b>	<b>37,3</b>	<b>51,3</b>	<b>51,3</b>	<b>MANUFACTURA PRIMARIA</b>
2320 -Refinación de petróleo	68,2	58,3	61,8	76,3	66,8	68,6	47,6	54,1	60,7	49,2	37,4	37,3	51,3	51,3	2320 -Refinación de petróleo
<b>MANUFACTURA NO PRIMARIA</b>	<b>163,1</b>	<b>183,3</b>	<b>189,7</b>	<b>173,0</b>	<b>159,5</b>	<b>164,8</b>	<b>157,5</b>	<b>152,4</b>	<b>153,0</b>	<b>191,4</b>	<b>178,4</b>	<b>165,7</b>	<b>185,2</b>	<b>195,3</b>	<b>MANUFACTURA NO PRIMARIA</b>
1553 -Bebidas malteadas	298,7	321,8	351,4	309,7	285,6	292,1	284,1	289,7	275,0	364,7	351,9	319,3	353,3	382,3	1553 -Bebidas malteadas
1554 -Bebidas gaseosas	370,0	325,0	289,9	276,3	327,2	269,5	250,9	221,7	223,1	197,1	221,7	272,1	348,0	345,3	1554 -Bebidas gaseosas
2010 -Madera aserrada	25,0	42,3	37,3	43,1	28,5	41,5	37,4	29,9	30,8	26,5	19,6	25,1	23,6	17,2	2010 -Madera aserrada
2021 -Triplay	46,6	68,4	29,7	29,7	58,2	51,1	58,8	10,8	52,1	48,2	24,6	16,0	59,6	59,6	2021 -Triplay
2710 -Calaminas y varillas	187,8	256,7	200,7	215,6	210,7	172,9	75,5	74,3	227,0	221,1	98,4	86,7	86,3	34,7	2710 -Calaminas y varillas
2899 -Clavos para madera	0,0	0,0	0,0	0,0	56,6	0,0	0,0	0,0	0,0	0,0	0,0	0,0	0,0	0,0	2899 -Clavos para madera
<b>TOTAL</b>	<b>131,3</b>	<b>141,4</b>	<b>146,8</b>	<b>140,5</b>	<b>128,4</b>	<b>132,6</b>	<b>120,6</b>	<b>119,4</b>	<b>122,1</b>	<b>143,7</b>	<b>131,1</b>	<b>122,7</b>	<b>140,2</b>	<b>147,0</b>	<b>TOTAL</b>

1/ Cifras preliminares

Fuente: Dirección Regional de la Producción de Ucayali - Encuesta a Empresas Industriales.

Elaboración: BCRP - Sucursal Iquitos.



Anexo Nº 07

UCAYALI: PRODUCCIÓN MANUFACTURERA <sup>1/</sup>  
(Variación Porcentual)

C I I U	2015/2014					2016/2015									C I I U
	Set.	Oct.	Nov.	Dic.	Ene.-Dic.	Ene.	Feb.	Mar.	Abr.	May.	Jun.	Jul.	Ago.	Set.	
<b>MANUFACTURA PRIMARIA</b>	<b>-5,9</b>	<b>-28,6</b>	<b>4,8</b>	<b>14,3</b>	<b>-2,8</b>	<b>1,8</b>	<b>-22,4</b>	<b>-22,5</b>	<b>-5,7</b>	<b>-24,6</b>	<b>-48,4</b>	<b>-44,1</b>	<b>-25,7</b>	<b>-24,8</b>	<b>MANUFACTURA PRIMARIA</b>
2320 -Refinación de petróleo	-5,8	-28,6	4,9	14,3	-2,8	1,8	-22,4	-22,5	-5,7	-24,6	-48,4	-44,1	-25,7	-24,8	2320 -Refinación de petróleo
<b>MANUFACTURA NO PRIMARIA</b>	<b>12,6</b>	<b>20,9</b>	<b>25,1</b>	<b>4,9</b>	<b>5,1</b>	<b>19,2</b>	<b>21,5</b>	<b>-1,9</b>	<b>7,1</b>	<b>23,1</b>	<b>11,0</b>	<b>1,6</b>	<b>16,2</b>	<b>19,7</b>	<b>MANUFACTURA NO PRIMARIA</b>
1553 -Bebidas malteadas	9,8	15,8	33,6	0,5	7,2	19,7	27,0	3,6	12,4	33,9	22,4	6,9	19,9	28,0	1553 -Bebidas malteadas
1554 -Bebidas gaseosas	832,6	813,0	-7,3	-20,8	33,1	-31,3	-23,5	-36,1	-34,8	-42,1	-33,3	-12,4	27,8	-6,7	1554 -Bebidas gaseosas
2010 -Madera aserrada	25,7	59,3	156,6	165,4	-1,5	75,8	56,7	8,4	17,0	0,5	-33,3	8,3	62,5	-31,0	2010 -Madera aserrada
2021 -Triplay	-49,4	-25,8	-67,4	-17,9	-30,4	34,2	30,3	-85,5	-38,6	-39,4	-56,6	-69,9	-35,0	27,9	2021 -Triplay
2710 -Calaminas y varillas	71,8	79,6	-54,5	-12,8	6,8	0,6	-68,9	14,4	-5,4	-17,1	-55,6	-65,2	-59,1	-81,5	2710 -Calaminas y varillas
2899 -Clavos de madera	-100,0	-100,0	-100,0	-100,0	-72,8	-100,0	-100,0	-100,0	-100,0	-	-	-	-	-	2899 -Clavos de madera
<b>TOTAL</b>	<b>8,9</b>	<b>10,3</b>	<b>21,8</b>	<b>6,5</b>	<b>3,6</b>	<b>15,8</b>	<b>13,1</b>	<b>-5,7</b>	<b>4,7</b>	<b>14,7</b>	<b>0,0</b>	<b>-6,2</b>	<b>8,7</b>	<b>12,0</b>	<b>TOTAL</b>

1/ cifras preliminares

Fuente: Dirección Regional de la Producción de Ucayali - Encuesta a Empresas Industriales.

Elaboración: BCRP - Sucursal Iquitos.

Anexo Nº 08

**PUCALLPA: EMPLEO FORMAL URBANO EN EMPRESAS DE 10 Y MÁS TRABAJADORES  
POR SECTORES ECONÓMICOS  
(Variación porcentual con respecto al mismo mes del año anterior)**

Año	Mes	Primario <sup>1/</sup>	Industria	Comercio	Transporte	Servicios <sup>2/</sup>	Total
2015	SET.	-4,2	0,2	-7,8	-10,4	7,2	-1,5
	OCT.	-7,0	1,1	-6,6	-12,7	5,7	-1,7
	NOV.	-0,5	2,3	-6,6	-9,0	4,1	-0,7
	DIC.	-4,5	3,7	-8,9	-8,2	4,5	-1,0
2016	ENE.	-7,1	-2,9	-4,0	18,4	-11,4	-3,1
	FEB.	-7,6	-3,7	-1,4	17,7	1,3	-0,02
	MAR.	-3,9	-2,8	-0,4	29,2	-13,8	-1,2
	ABR.	-8,8	-6,2	-0,2	29,9	-5,1	-1,5
	MAY.	-6,1	-6,0	-3,7	38,7	5,5	1,0
	JUN.	-10,4	-7,5	-2,1	31,7	-2,0	-1,9
	JUL.	-19,2	-6,9	-1,6	24,4	-1,9	-2,8
	AGO.	-20,0	-5,5	0,3	22,3	10,0	0,5
SET. <sup>3/</sup>	-23,2	-5,5	0,1	22,1	-4,3	-3,1	

Nota: La información corresponde al primer día de cada mes.

1/ Conformada por las subramas agricultura, pesca y minería.

2/ Conformada por las subramas servicios prestados a empresas, restaurantes y hoteles, establecimientos financieros, enseñanza, servicios sociales y comunales; y electricidad, gas y agua.

3/ Preliminar.

Fuente: MTPE – Encuesta Nacional de Variación Mensual del Empleo (ENVME).

Elaboración: BCRP - Sucursal Iquitos.

Anexo Nº 09

UCAYALI: EXPORTACIONES POR GRUPO DE PRODUCTOS <sup>1/</sup>  
(Valor FOB - Millones de US\$)

	2015					2016									
	Set.	Oct.	Nov.	Dic.	Ene.-Dic.	Ene.	Feb.	Mar.	Abr.	May.	Jun.	Jul.	Ago.	Set.	
<b>Productos no tradicionales</b>	<b>2,2</b>	<b>1,8</b>	<b>2,4</b>	<b>1,9</b>	<b>32,7</b>	<b>2,5</b>	<b>2,5</b>	<b>2,9</b>	<b>3,0</b>	<b>1,9</b>	<b>2,9</b>	<b>2,4</b>	<b>2,1</b>	<b>2,5</b>	<b>Productos no tradicionales</b>
<b>Forestales</b>	<b>2,1</b>	<b>1,5</b>	<b>2,4</b>	<b>1,8</b>	<b>31,2</b>	<b>2,4</b>	<b>2,3</b>	<b>2,8</b>	<b>2,7</b>	<b>1,8</b>	<b>2,7</b>	<b>1,8</b>	<b>1,8</b>	<b>2,1</b>	<b>Forestales</b>
- Madera aserrada	0,2	0,6	1,3	1,2	11,4	1,5	1,0	1,2	1,2	0,9	1,1	0,6	0,8	0,7	- Madera aserrada
- Tablillas y frisos	1,3	0,6	0,7	0,4	9,9	0,5	0,7	1,0	0,7	0,3	0,5	0,2	0,3	0,4	- Tablillas y frisos
- Machihembrado	0,0	0,0	0,0	0,0	0,0	0,0	0,0	0,0	0,0	0,0	0,0	0,0	0,0	0,0	- Machihembrado
- Triplay	0,7	0,3	0,4	0,2	6,2	0,3	0,4	0,4	0,3	0,3	0,4	0,4	0,2	0,2	- Triplay
- Tableros	0,0	0,0	0,0	0,0	0,0	0,0	0,0	0,0	0,0	0,0	0,0	0,0	0,0	0,0	- Tableros
- Tarugos y trefilados	0,0	0,0	0,0	0,0	0,0	0,0	0,0	0,0	0,0	0,0	0,0	0,0	0,0	0,0	- Tarugos y trefilados
- Otros acabados	0,1	0,0	0,0	0,1	3,7	0,1	0,2	0,2	0,6	0,4	0,7	0,6	0,4	0,9	- Otros acabados
<b>Agroindustriales</b>	<b>0,0</b>	<b>0,0</b>	<b>0,0</b>	<b>0,0</b>	<b>0,4</b>	<b>0,0</b>	<b>0,2</b>	<b>0,0</b>	<b>0,2</b>	<b>0,1</b>	<b>0,2</b>	<b>0,5</b>	<b>0,3</b>	<b>0,3</b>	<b>Agroindustriales</b>
- Camu camu	0,0	0,0	0,0	0,0	0,3	0,0	0,1	0,0	0,1	0,0	0,1	0,1	0,0	0,0	- Camu camu
- Uña de gato	0,0	0,0	0,0	0,0	0,0	0,0	0,0	0,0	0,0	0,0	0,0	0,0	0,0	0,0	- Uña de gato
- Sangre de grado	0,0	0,0	0,0	0,0	0,0	0,0	0,0	0,0	0,0	0,0	0,0	0,0	0,0	0,0	- Sangre de grado
- Cacao en grano	0,0	0,0	0,0	0,0	0,1	0,0	0,1	0,0	0,1	0,1	0,1	0,4	0,3	0,3	- Cacao en grano
- Otros	0,0	0,0	0,0	0,0	0,0	0,0	0,0	0,0	0,0	0,0	0,0	0,0	0,0	0,0	- Otros
<b>Pesqueros</b>	<b>0,0</b>	<b>0,3</b>	<b>0,0</b>	<b>0,0</b>	<b>0,5</b>	<b>0,1</b>	<b>0,0</b>	<b>0,0</b>	<b>0,0</b>	<b>0,0</b>	<b>0,0</b>	<b>0,0</b>	<b>0,0</b>	<b>0,1</b>	<b>Pesqueros</b>
- Peces ornamentales	0,0	0,0	0,0	0,0	0,1	0,0	0,0	0,0	0,0	0,0	0,0	0,0	0,0	0,0	- Peces ornamentales
- Pescado congelado	0,0	0,0	0,0	0,0	0,1	0,0	0,0	0,0	0,0	0,0	0,0	0,0	0,0	0,1	- Pescado congelado
- Pescado seco salado	0,0	0,3	0,0	0,0	0,3	0,1	0,0	0,0	0,0	0,0	0,0	0,0	0,0	0,0	- Pescado seco salado
<b>Otros</b>	<b>0,1</b>	<b>0,0</b>	<b>0,0</b>	<b>0,0</b>	<b>0,6</b>	<b>0,0</b>	<b>0,0</b>	<b>0,0</b>	<b>0,1</b>	<b>0,0</b>	<b>0,0</b>	<b>0,1</b>	<b>0,0</b>	<b>0,1</b>	<b>Otros</b>
<b>Resto</b>	<b>0,0</b>	<b>0,0</b>	<b>0,0</b>	<b>0,0</b>	<b>0,1</b>	<b>0,0</b>	<b>0,0</b>	<b>0,0</b>	<b>0,0</b>	<b>0,0</b>	<b>0,0</b>	<b>0,0</b>	<b>0,0</b>	<b>0,0</b>	<b>Resto</b>
<b>TOTAL EXPORTACIONES</b>	<b>2,2</b>	<b>1,8</b>	<b>2,4</b>	<b>1,9</b>	<b>32,8</b>	<b>2,5</b>	<b>2,5</b>	<b>2,9</b>	<b>3,0</b>	<b>2,0</b>	<b>2,9</b>	<b>2,4</b>	<b>2,1</b>	<b>2,5</b>	<b>TOTAL EXPORTACIONES</b>

1/ cifras preliminares.

Fuente: SUNAT.

Elaboración: BCRP - Sucursal Iquitos.



Anexo Nº 10

UCAYALI: EJECUCIÓN DEL PRESUPUESTO DE GASTOS DEL GOBIERNO NACIONAL <sup>1/</sup>  
(Millones de soles)

	2015					2016										
	Set.	Oct.	Nov.	Dic.	Ene.-Dic.	Ene.	Feb.	Mar.	Abr.	May.	Jun.	Jul.	Ago.	Set.		
<b>GASTOS NO FINANCIEROS</b>	<b>72,0</b>	<b>56,3</b>	<b>55,1</b>	<b>187,9</b>	<b>707,2</b>	<b>32,3</b>	<b>54,6</b>	<b>53,5</b>	<b>75,7</b>	<b>54,2</b>	<b>68,5</b>	<b>72,1</b>	<b>98,3</b>	<b>68,2</b>	<b>GASTOS NO FINANCIEROS</b>	
<b>a. GASTOS CORRIENTES</b>	<b>38,7</b>	<b>30,5</b>	<b>29,8</b>	<b>72,7</b>	<b>418,2</b>	<b>29,9</b>	<b>34,3</b>	<b>32,0</b>	<b>42,2</b>	<b>32,7</b>	<b>39,8</b>	<b>40,7</b>	<b>35,3</b>	<b>31,1</b>	<b>a. GASTOS CORRIENTES</b>	
1. Personal y obligaciones	14,2	13,9	14,3	17,9	177,4	15,8	15,0	15,2	15,4	17,2	17,2	17,9	14,9	14,0	1. Personal y obligaciones	
2. Pensiones y prestaciones sociales	0,9	1,1	0,8	1,5	11,8	1,0	0,9	0,9	1,2	1,0	0,9	1,7	0,9	1,0	2. Pensiones y prestaciones sociales	
3. Bienes y servicios	19,1	8,3	9,3	40,9	138,6	7,3	9,1	9,7	18,0	11,8	13,8	14,9	10,8	12,7	3. Bienes y servicios	
4. Donaciones y transferencias	0,5	1,0	0,4	2,9	34,9	5,0	3,5	2,6	0,4	0,0	1,4	0,2	0,3	0,0	4. Donaciones y transferencias	
5. Otros gastos corrientes	4,0	6,2	4,8	9,5	55,4	0,9	5,9	3,7	7,1	2,8	6,4	5,9	8,4	3,4	5. Otros gastos corrientes	
<b>b. GASTOS DE CAPITAL</b>	<b>33,3</b>	<b>25,8</b>	<b>25,4</b>	<b>115,2</b>	<b>289,0</b>	<b>2,4</b>	<b>20,3</b>	<b>21,5</b>	<b>33,5</b>	<b>21,5</b>	<b>28,7</b>	<b>31,5</b>	<b>63,0</b>	<b>37,1</b>	<b>b. GASTOS DE CAPITAL</b>	
1. Adquisición de activos no financieros	32,0	25,2	26,3	99,6	256,0	2,4	20,1	21,0	30,2	16,5	26,7	28,8	62,1	37,1	1. Adquisición de activos no financieros	
2. Donaciones y transferencias	1,3	0,5	-0,9	15,6	27,9	0,0	0,2	0,5	3,3	0,0	2,0	0,0	1,0	0,0	2. Donaciones y transferencias	
3. Otros gastos de capital	0,1	0,1	0,0	0,0	5,1	0,0	0,0	0,0	0,0	5,0	0,0	2,7	0,0	0,0	3. Otros gastos de capital	

1/ Información actualizada al 31 de octubre de 2016.

Fuente: MEF.

Elaboración: BCRP - Sucursal Iquitos.

Anexo Nº 11

UCAYALI: EJECUCIÓN DEL PRESUPUESTO DE GASTOS DEL GOBIERNO REGIONAL <sup>1/</sup>  
(Millones de soles)

	2015					2016										
	Set.	Oct.	Nov.	Dic.	Ene.-Dic.	Ene.	Feb.	Mar.	Abr.	May.	Jun.	Jul.	Ago.	Set.		
<b>GASTOS NO FINANCIEROS</b>	<b>43,8</b>	<b>48,5</b>	<b>45,0</b>	<b>98,4</b>	<b>613,2</b>	<b>37,3</b>	<b>40,8</b>	<b>40,2</b>	<b>40,7</b>	<b>74,6</b>	<b>62,9</b>	<b>103,1</b>	<b>39,7</b>	<b>47,9</b>	<b>GASTOS NO FINANCIEROS</b>	
<b>a. GASTOS CORRIENTES</b>	<b>37,9</b>	<b>36,1</b>	<b>35,4</b>	<b>58,2</b>	<b>445,6</b>	<b>33,7</b>	<b>35,1</b>	<b>34,3</b>	<b>36,0</b>	<b>40,9</b>	<b>41,9</b>	<b>46,6</b>	<b>36,7</b>	<b>40,1</b>	<b>a. GASTOS CORRIENTES</b>	
1. Personal y obligaciones	26,0	24,9	21,3	29,9	290,7	27,2	25,3	23,4	25,6	25,9	28,1	29,5	27,2	28,0	1. Personal y obligaciones	
2. Pensiones y prestaciones sociales	1,7	1,8	1,9	3,5	25,3	2,4	1,7	1,9	1,8	2,6	1,9	2,3	2,0	1,8	2. Pensiones y prestaciones sociales	
3. Bienes y servicios	9,9	9,0	12,0	21,5	122,7	3,5	7,9	9,0	8,6	12,2	10,9	14,7	5,0	10,1	3. Bienes y servicios	
4. Donaciones y transferencias corrientes	0,0	0,0	0,1	0,0	0,1	0,0	0,0	0,0	0,0	0,0	1,0	0,0	0,0	0,0	4. Donaciones y transferencias corrientes	
5. Otros gastos corrientes	0,2	0,4	0,1	3,3	6,8	0,4	0,1	0,1	0,1	0,2	0,0	0,1	2,5	0,2	5. Otros gastos corrientes	
<b>b. GASTOS DE CAPITAL</b>	<b>5,9</b>	<b>12,4</b>	<b>9,6</b>	<b>40,3</b>	<b>167,7</b>	<b>3,7</b>	<b>5,7</b>	<b>5,8</b>	<b>4,7</b>	<b>33,8</b>	<b>21,0</b>	<b>56,5</b>	<b>3,0</b>	<b>7,7</b>	<b>b. GASTOS DE CAPITAL</b>	
1. Adquisición de activos no financieros	5,9	12,4	9,6	40,3	163,8	3,7	5,7	5,8	4,7	33,8	21,0	56,5	3,0	7,7	1. Adquisición de activos no financieros	
2. Donaciones y transferencias	0,0	0,0	0,0	0,0	3,5	0,0	0,0	0,0	0,0	0,0	0,0	0,0	0,0	0,0	2. Donaciones y transferencias	
3. Otros gastos de capital	0,0	0,0	0,0	0,0	0,4	0,0	0,0	0,0	0,0	0,0	0,0	0,0	0,0	0,0	3. Otros gastos de capital	

1/ Información actualizada al 31 de octubre de 2016.

Fuente: MEF.

Elaboración: BCRP - Sucursal Iquitos.

Anexo Nº 12

UCAYALI: EJECUCIÓN DEL PRESUPUESTO DE GASTOS DE LOS GOBIERNOS LOCALES 1/  
(Millones de soles)

	2015					2016										
	Set.	Oct.	Nov.	Dic.	Ene.-Dic.	Ene.	Feb.	Mar.	Abr.	May.	Jun.	Jul.	Ago.	Set.		
<b>GASTOS NO FINANCIEROS</b>	<b>25,3</b>	<b>25,0</b>	<b>34,7</b>	<b>63,2</b>	<b>342,8</b>	<b>13,3</b>	<b>25,1</b>	<b>24,2</b>	<b>26,1</b>	<b>27,6</b>	<b>25,8</b>	<b>31,3</b>	<b>32,3</b>	<b>30,3</b>	<b>GASTOS NO FINANCIEROS</b>	
<b>a. GASTOS CORRIENTES</b>	<b>12,1</b>	<b>13,1</b>	<b>14,2</b>	<b>18,6</b>	<b>158,2</b>	<b>9,6</b>	<b>15,2</b>	<b>13,6</b>	<b>14,9</b>	<b>15,3</b>	<b>13,8</b>	<b>16,6</b>	<b>13,5</b>	<b>14,2</b>	<b>a. GASTOS CORRIENTES</b>	
1. Personal y obligaciones	2,5	2,5	2,7	3,0	31,1	3,0	2,4	2,3	2,6	2,8	2,3	3,5	2,3	2,4	1. Personal y obligaciones	
2. Pensiones y prestaciones sociales	0,9	0,9	1,1	1,6	10,1	0,1	0,5	0,5	1,2	0,9	0,8	1,2	0,8	1,0	2. Pensiones y prestaciones sociales	
3. Bienes y servicios	8,6	9,1	9,9	13,2	112,8	6,5	12,2	10,7	10,4	11,2	10,5	11,5	10,0	10,0	3. Bienes y servicios	
4. Donaciones y transferencias	0,1	0,5	0,5	0,7	3,0	0,0	0,1	0,1	0,5	0,1	0,1	0,3	0,3	0,3	4. Donaciones y transferencias	
5. Otros gastos corrientes	0,0	0,2	0,0	0,1	1,1	0,1	0,1	0,1	0,2	0,2	0,1	0,1	0,1	0,3	5. Otros gastos corrientes	
<b>b. GASTOS DE CAPITAL</b>	<b>13,3</b>	<b>11,9</b>	<b>20,4</b>	<b>44,5</b>	<b>184,6</b>	<b>3,6</b>	<b>9,9</b>	<b>10,5</b>	<b>11,2</b>	<b>12,3</b>	<b>12,1</b>	<b>14,7</b>	<b>18,8</b>	<b>16,1</b>	<b>b. GASTOS DE CAPITAL</b>	
1. Adquisición de activos no financieros	13,3	11,9	20,0	44,3	182,9	3,6	9,8	10,5	11,1	12,3	12,0	14,1	18,8	16,0	1. Adquisición de activos no financieros	
2. Donaciones y transferencias	0,0	0,0	0,4	0,2	1,7	0,0	0,0	0,0	0,1	0,0	0,0	0,5	0,0	0,0	2. Donaciones y transferencias	
3. Otros gastos de capital	0,0	0,0	0,0	0,0	0,0	0,0	0,0	0,0	0,0	0,0	0,0	0,0	0,0	0,1	3. Otros gastos de capital	

1/ Información actualizada al 31 de octubre de 2016.

Fuente: MEF.

Elaboración: BCRP - Sucursal Iquitos.

Anexo Nº 13

UCAYALI: INVERSIÓN NO FINANCIERA DEL GOBIERNO NACIONAL <sup>1/</sup>  
(Millones de soles)

FUNCIÓN	2015					2016										FUNCIÓN
	Set.	Oct.	Nov.	Dic.	Ene.-Dic.	Ene.	Feb.	Mar.	Abr.	May.	Jun.	Jul.	Ago.	Set.		
Planeamiento	0,0	0,0	0,2	0,2	0,7	0,0	0,0	0,0	0,1	0,0	0,1	0,0	0,0	0,1	Planeamiento	
Justicia	0,4	0,5	3,2	3,4	21,2	0,6	0,6	0,3	0,3	1,1	1,3	0,8	0,6	0,1	Justicia	
Agropecuaria	0,2	0,1	0,1	0,2	1,4	0,0	0,0	0,1	0,1	0,1	0,1	0,0	0,2	0,2	Agropecuaria	
Protección social	0,0	0,0	0,0	0,0	0,0	0,0	0,0	0,0	0,0	0,0	0,0	0,0	0,0	0,0	Protección social	
Trabajo	0,0	0,0	0,0	0,0	0,0	0,0	0,0	0,0	0,0	0,0	0,0	0,0	0,0	0,0	Trabajo	
Industria	0,0	0,0	0,0	0,6	0,8	0,0	0,6	1,3	0,2	0,4	0,4	0,2	0,3	0,0	Industria	
Defensa y seguridad nacional	0,0	0,0	0,0	0,0	0,1	0,0	0,0	0,0	0,0	0,0	0,0	0,0	0,0	0,0	Defensa y seguridad nacional	
Educación	3,9	4,5	3,5	9,7	37,2	0,5	2,2	3,1	3,8	3,3	3,9	2,2	3,9	2,2	Educación	
Cultura y deporte	0,0	0,0	0,0	0,0	0,0	0,0	0,0	0,0	0,0	0,0	0,0	0,0	0,0	0,0	Cultura y deporte	
Energía	0,0	0,0	0,0	0,0	0,7	0,0	0,0	0,2	0,3	0,4	0,0	0,0	0,0	0,1	Energía	
Saneamiento	0,1	0,0	0,0	0,0	0,4	0,0	0,0	0,0	0,0	0,0	0,1	0,1	0,0	0,0	Saneamiento	
Salud	0,2	0,1	0,1	0,2	1,4	0,0	0,0	0,2	0,0	0,0	0,2	0,0	0,0	0,0	Salud	
Ambiente	0,0	0,0	0,0	0,4	0,5	0,0	0,0	0,0	0,0	0,3	0,1	0,2	0,4	0,1	Ambiente	
Transporte	2,5	19,2	18,0	83,6	146,8	0,1	14,3	13,6	24,5	9,9	18,7	22,6	53,0	31,6	Transporte	
Turismo	24,6	0,7	1,1	1,1	44,5	1,2	2,3	2,1	0,9	1,0	1,9	2,5	3,8	2,6	Turismo	
Vivienda y desarrollo urbano	0,0	0,0	0,0	0,0	0,0	0,0	0,0	0,0	0,0	0,0	0,0	0,1	0,0	0,0	Vivienda y desarrollo urbano	
Orden público y seguridad	0,0	0,0	0,0	0,0	0,0	0,0	0,0	0,0	0,0	0,0	0,0	0,0	0,0	0,0	Orden público y seguridad	
<b>TOTAL DE INVERSIONES</b>	<b>32,0</b>	<b>25,2</b>	<b>26,3</b>	<b>99,5</b>	<b>255,9</b>	<b>2,4</b>	<b>20,1</b>	<b>21,0</b>	<b>30,2</b>	<b>16,5</b>	<b>26,7</b>	<b>28,8</b>	<b>62,1</b>	<b>37,1</b>	<b>TOTAL DE INVERSIONES</b>	

1/ Información actualizada al 31 de octubre de 2016.

Fuente: MEF.

Elaboración: BCRP - Sucursal Iquitos.

Anexo Nº 14

UCAYALI: INVERSIÓN NO FINANCIERA DEL GOBIERNO REGIONAL <sup>1/</sup>  
(Millones de soles)

FUNCIÓN	2015					2016									FUNCIÓN
	Set.	Oct.	Nov	Dic	Ene.-Dic.	Ene.	Feb.	Mar.	Abr.	May.	Jun.	Jul.	Ago.	Set.	
Planeamiento	0,4	0,5	0,3	1,2	5,0	0,2	0,2	0,6	0,5	0,4	0,9	0,2	0,5	0,7	Planeamiento
Agropecuaria	0,0	0,1	0,0	0,5	1,4	0,0	0,0	0,1	0,1	0,3	0,9	0,2	0,3	0,2	Agropecuaria
Protección social	0,0	0,0	0,0	0,0	0,3	0,0	0,0	0,0	0,0	0,0	0,0	0,0	0,0	0,0	Protección social
Trabajo	0,0	0,0	0,0	0,0	0,0	0,0	0,0	0,0	0,0	0,0	0,0	0,0	0,0	0,0	Trabajo
Orden público y seguridad	0,0	0,0	0,0	0,1	0,5	0,0	0,0	0,2	0,1	0,0	0,0	0,0	0,0	0,0	Orden público y seguridad
Educación	3,0	4,7	2,3	6,9	40,3	3,1	2,9	1,5	1,4	1,7	0,7	0,7	1,0	3,2	Educación
Cultura y deporte	0,0	0,0	0,0	0,0	0,0	0,0	0,0	0,0	0,0	0,0	0,0	0,0	0,0	0,0	Cultura y deporte
Energía	0,0	0,0	0,0	0,0	0,1	0,0	0,0	0,0	0,0	0,0	0,0	0,0	0,0	0,0	Energía
Pesca	0,0	0,0	0,0	0,0	0,0	0,0	0,0	0,0	0,0	0,0	0,0	0,0	0,0	0,0	Pesca
Saneamiento	0,0	0,1	0,1	0,1	1,5	0,0	1,0	0,0	0,0	0,0	0,0	0,0	0,0	0,0	Saneamiento
Salud	0,9	3,1	5,5	10,5	40,2	0,0	0,2	0,9	1,7	29,9	3,6	41,5	0,9	0,9	Salud
Medio ambiente	0,2	0,2	0,2	1,0	2,7	0,0	0,1	0,3	0,2	0,2	0,2	0,2	0,2	0,2	Medio ambiente
Transporte	0,3	2,3	0,4	9,7	41,4	0,2	0,3	1,7	0,4	0,5	12,6	13,2	0,1	0,7	Transporte
Turismo	0,2	0,2	0,6	2,1	3,4	0,0	0,0	0,1	0,0	0,2	0,1	0,0	0,0	0,1	Turismo
Vivienda y desarrollo urbano	0,8	1,1	0,0	1,8	19,6	0,1	0,7	0,2	0,1	0,3	1,9	0,2	0,1	0,7	Vivienda y desarrollo urbano
Minería	0,0	0,0	0,0	0,0	0,1	0,0	0,0	0,1	0,0	0,0	0,0	0,0	0,0	0,0	Minería
Industria	0,1	0,1	0,0	0,0	0,7	0,1	0,2	0,2	0,1	0,0	0,0	0,2	-0,2	1,0	Industria
Comunicaciones	0,0	0,0	0,0	0,0	0,0	0,0	0,0	0,0	0,0	0,0	0,0	0,0	0,0	0,0	Comunicaciones
<b>TOTAL DE INVERSIONES</b>	<b>5,9</b>	<b>12,4</b>	<b>9,6</b>	<b>33,9</b>	<b>157,4</b>	<b>3,7</b>	<b>5,7</b>	<b>5,8</b>	<b>4,7</b>	<b>33,8</b>	<b>21,0</b>	<b>56,5</b>	<b>3,0</b>	<b>7,7</b>	<b>TOTAL DE INVERSIONES</b>

1/ Información actualizada al 31 de octubre de 2016.

Fuente: MEF.

Elaboración: BCRP - Sucursal Iquitos.



Anexo Nº 15

UCAYALI: INVERSIÓN NO FINANCIERA DE LOS GOBIERNOS LOCALES <sup>1/</sup>  
(Millones de soles)

FUNCIÓN	2015					2016										FUNCIÓN
	Set.	Oct.	Nov.	Dic.	Ene.-Dic.	Ene.	Feb.	Mar.	Abr.	May.	Jun.	Jul.	Ago.	Set.		
Planeamiento	1,5	1,9	1,3	1,7	17,8	0,3	1,2	1,1	0,8	0,8	0,7	1,5	0,7	1,9	Planeamiento	
Agropecuaria	0,8	0,3	0,3	0,5	3,3	0,0	0,1	0,1	0,1	0,3	0,0	0,0	0,4	0,6	Agropecuaria	
Protección social	0,4	0,3	0,4	0,2	3,0	0,0	0,2	0,3	0,4	0,2	0,2	0,9	0,0	0,3	Protección social	
Trabajo	0,0	0,0	0,0	0,0	0,1	0,0	0,0	0,1	0,1	0,3	0,0	0,2	0,1	0,0	Trabajo	
Orden público y seguridad	0,5	1,0	2,5	1,1	9,1	0,0	0,2	0,4	0,3	0,4	0,7	0,7	0,8	0,5	Orden público y seguridad	
Educación	-0,1	2,9	1,6	6,7	26,2	0,1	0,9	0,9	1,6	1,6	0,5	1,7	1,5	1,6	Educación	
Cultura y deporte	0,4	0,4	0,3	1,7	6,5	0,6	0,4	0,3	0,7	0,4	0,4	0,2	0,0	0,2	Cultura y deporte	
Energía	0,0	0,5	0,7	0,3	5,0	0,2	0,1	0,2	0,5	1,3	1,0	0,3	0,3	0,5	Energía	
Industria	0,0	0,0	0,0	0,0	0,0	0,0	0,0	0,0	0,0	0,0	0,0	0,0	0,0	0,0	Industria	
Comercio	0,1	0,3	0,0	0,4	4,5	0,0	0,0	0,1	0,0	0,0	0,0	0,0	0,0	0,0	Comercio	
Pesca	0,0	0,0	0,0	0,0	0,0	0,0	0,0	0,0	0,0	0,0	0,1	0,1	0,0	0,0	Pesca	
Saneamiento	1,3	1,3	1,4	1,9	13,4	0,1	1,1	0,6	0,7	0,9	0,5	1,0	1,7	2,0	Saneamiento	
Salud	0,1	0,2	0,1	1,5	2,6	0,1	0,0	0,0	0,0	0,0	0,0	0,2	0,1	0,3	Salud	
Ambiente	0,3	0,1	0,2	1,0	5,5	0,0	0,4	0,2	1,3	0,2	0,7	0,1	2,2	0,1	Ambiente	
Transporte	7,5	2,2	10,4	21,6	75,1	1,9	4,8	5,5	3,8	5,4	6,7	5,7	10,4	6,1	Transporte	
Comunicaciones	0,1	0,1	0,1	0,1	0,9	0,1	0,0	0,1	0,1	0,0	0,1	1,2	0,1	0,5	Comunicaciones	
Turismo	0,0	0,0	0,0	0,0	0,3	0,0	0,0	0,0	0,0	0,1	0,1	0,0	0,0	0,0	Turismo	
Vivienda y desarrollo urbano	0,5	0,2	0,8	2,2	6,2	0,3	0,2	0,5	0,7	0,5	0,3	0,4	0,5	1,2	Vivienda y desarrollo urbano	
<b>TOTAL DE INVERSIONES</b>	<b>13,3</b>	<b>11,9</b>	<b>20,0</b>	<b>41,0</b>	<b>179,6</b>	<b>3,6</b>	<b>9,8</b>	<b>10,5</b>	<b>11,1</b>	<b>12,3</b>	<b>12,0</b>	<b>14,1</b>	<b>18,8</b>	<b>16,0</b>	<b>TOTAL DE INVERSIONES</b>	

1/ Información actualizada al 31 de octubre de 2016.

Fuente: MEF.

Elaboración: BCRP - Sucursal Iquitos.

Anexo Nº 16

UCAYALI: DEPÓSITOS <sup>1/</sup>  
(Saldos en millones de soles)

	2015				2016									
	Set.	Oct.	Nov.	Dic.	Ene.	Feb.	Mar.	Abr.	May.	Jun.	Jul.	Ago.	Set.	
A. BANCA MÚLTIPLE	464	473	503	505	504	493	471	500	497	483	488	472	490	A. BANCA MÚLTIPLE
B. EMPRESAS FINANCIERAS	8	8	7	8	8	8	7	8	8	8	7	8	8	B. EMPRESAS FINANCIERAS
C. ENTIDADES MICROF. N.B.	52	53	55	55	55	54	54	53	55	54	56	57	60	C. ENTIDADES MICROF. N.B.
D. BANCO DE LA NACIÓN	110	105	103	101	109	109	111	122	111	115	116	115	115	D. BANCO DE LA NACIÓN
<b>TOTAL</b>	<b>634</b>	<b>639</b>	<b>668</b>	<b>669</b>	<b>676</b>	<b>664</b>	<b>643</b>	<b>683</b>	<b>670</b>	<b>660</b>	<b>668</b>	<b>652</b>	<b>672</b>	<b>TOTAL</b>

1/ cifras preliminares.

Fuente: SBS y AFP.

Elaboración: BCRP - Sucursal Iquitos.

Anexo Nº 17

**UCAYALI: CRÉDITO <sup>1/</sup>**  
(Saldos en millones de soles)

	2015				2016									
	Set.	Oct.	Nov.	Dic.	Ene.	Feb.	Mar.	Abr.	May.	Jun.	Jul.	Ago.	Set.	
A. BANCA MÚLTIPLE	967	972	986	989	996	989	967	968	987	995	1 002	1 015	1 046	A. BANCA MÚLTIPLE
B. EMPRESAS FINANCIERAS	107	109	111	114	115	116	115	116	117	117	116	117	117	B. EMPRESAS FINANCIERAS
C. CAJAS MUNICIPALES	186	189	193	194	195	197	197	201	203	203	206	208	211	C. CAJAS MUNICIPALES
D. EDPYMES	8	8	8	8	8	9	8	9	9	9	9	9	9	D. EDPYMES
F. BANCO DE LA NACIÓN <sup>2/</sup>	68	69	70	70	72	73	73	74	75	76	77	78	79	F. BANCO DE LA NACIÓN <sup>1/</sup>
G. AGROBANCO <sup>3/</sup>	28	29	26	26	27	28	29	29	33	38	36	37	37	G. AGROBANCO <sup>2/</sup>
<b>TOTAL</b>	<b>1 365</b>	<b>1 375</b>	<b>1 394</b>	<b>1 402</b>	<b>1 413</b>	<b>1 412</b>	<b>1 389</b>	<b>1 396</b>	<b>1 424</b>	<b>1 439</b>	<b>1 447</b>	<b>1 464</b>	<b>1 500</b>	<b>TOTAL</b>
- Moneda nacional	1 246	1 254	1 272	1 279	1 294	1 301	1 289	1 303	1 325	1 339	1 346	1 359	1 387	- Moneda nacional
- Moneda extranjera	119	121	122	123	119	111	99	94	98	100	101	104	113	- Moneda extranjera

1/ cifras preliminares.

2/ Solo considera los créditos de consumo e hipotecario.

3/ No considera los créditos a las demás empresas del Sistema Financiero.

Fuente: SBS y AFP.

Elaboración: BCRP - Sucursal Iquitos.

Anexo Nº 18

UCAYALI: TASA DE MOROSIDAD <sup>1/</sup>  
(En porcentaje)

ENTIDADES FINANCIERAS	2015				2016								ENTIDADES FINANCIERAS	
	Set.	Oct.	Nov.	Dic.	Ene.	Feb.	Mar.	Abr.	May.	Jun.	Jul.	Ago.		Set.
Banca Múltiple	8,1	8,5	8,5	8,0	8,1	7,7	8,0	8,7	8,2	8,8	7,9	8,5	n.d.	Banca Múltiple
Empresas Financieras	4,8	4,9	4,8	4,5	4,5	4,7	5,1	5,2	5,4	5,8	5,5	5,4	n.d.	Empresas Financieras
Cajas Municipales	6,2	6,3	6,0	5,3	5,7	5,7	6,0	6,2	17,4	5,5	6,2	6,1	n.d.	Cajas Municipales
Cajas Rurales de Ahorro y Crédito	-	-	-	-	-	-	-	-	-	-	-	-	n.d.	Cajas Rurales de Ahorro y Crédito
EDPYMEs	8,2	7,5	6,7	6,4	6,2	5,8	6,8	6,9	6,9	6,5	7,2	6,2	n.d.	EDPYMEs
Banco de la Nación <sup>2/</sup>	2,6	2,6	2,7	2,5	2,4	2,4	2,5	2,5	2,4	2,4	2,4	2,4	n.d.	Banco de la Nación <sup>2/</sup>
Agrobanco <sup>3/</sup>	1,5	1,4	1,6	1,2	1,2	1,2	1,1	1,3	1,2	0,9	1,0	1,0	n.d.	Agrobanco <sup>3/</sup>
<b>TOTAL</b>	<b>7,1</b>	<b>7,4</b>	<b>7,4</b>	<b>6,8</b>	<b>7,0</b>	<b>6,7</b>	<b>7,0</b>	<b>7,5</b>	<b>8,8</b>	<b>7,5</b>	<b>7,0</b>	<b>7,3</b>	<b>n.d.</b>	<b>TOTAL</b>

1/ cifras preliminares, calculada en base a: (créditos vencidos + créditos en cobranza judicial) / colocaciones brutas.

2/ Solo considera los créditos de consumo e hipotecario.

3/ No considera los créditos a las demás empresas del Sistema Financiero.

Fuente: SBS y AFP.

Elaboración: BCRP - Sucursal Iquitos.