



# Ucayali: Síntesis de Actividad Económica - Agosto 2016 -

Departamento de Estudios Económicos  
Sucursal Iquitos

Lunes, 14 de noviembre de 2016

*El Banco Central de Reserva del Perú (BCRP) considera importante presentar un conjunto de indicadores sectoriales de actividad económica regional, cuya base estadística es recopilada de diversas fuentes de información que se consideran confiables. La responsabilidad sobre las estadísticas cuya fuente es externa al BCRP recae en la entidad que provee el dato original. Este documento puede reproducirse total o parcialmente, sin autorización expresa, siempre y cuando se cite la fuente.*

El sector pesca creció en 1,0 por ciento interanual en agosto, mientras el sector agropecuario registró una disminución de 13,7 por ciento frente a agosto del año anterior.

## Actividad Primaria

- El **sector agropecuario** registró una disminución de 13,7 por ciento interanual en agosto, explicada por los resultados negativos de los sub-sectores agrícola (-13,3 por ciento) y pecuario (-15,4 por ciento).
- El **sector pesca** se expandió en 1,0 por ciento interanual en agosto, inducido por el mayor desembarque de pescado para consumo humano en estado fresco, en particular la especie boquichico.
- El **sector minería** cayó en 38,5 por ciento interanual en agosto, debido a la menor producción de líquidos de gas natural y gas natural en el lote 31-C, sumado la menor producción de petróleo crudo en el lote 131.

### UCAYALI: Crecimiento de la producción agropecuaria

(Var.% real respecto a similar mes del año anterior)

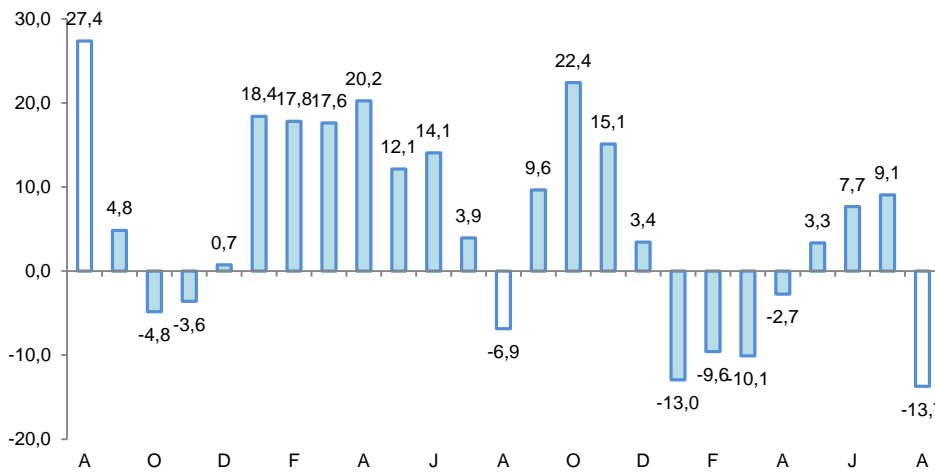

Fuente: DRAU y MINAGRI.

Elaboración: BCRP, Sucursal Iquitos. Departamento de Estudios Económicos.

### UCAYALI: Crecimiento de Gas Natural

(Var.% real respecto a similar mes del año anterior)

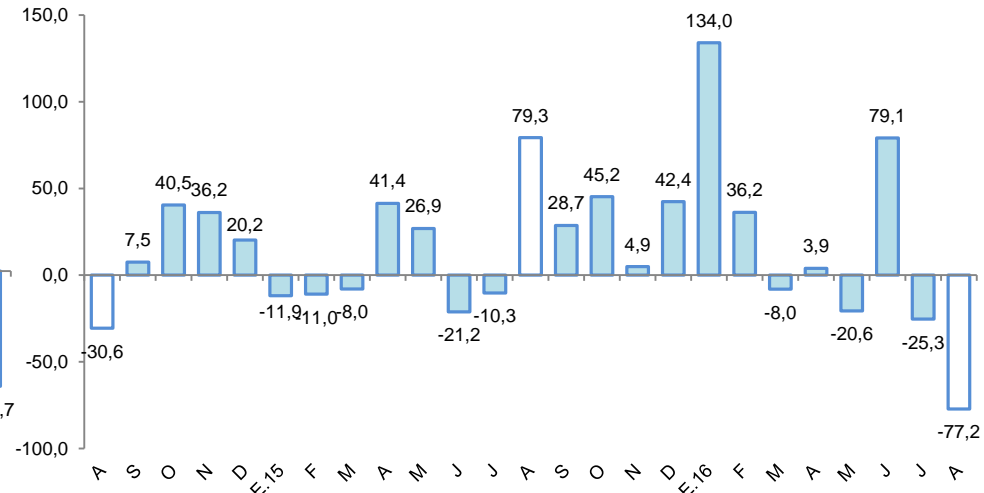

Fuente: PerúPetro S.A.

Elaboración: BCRP, Sucursal Iquitos. Departamento de Estudios Económicos.

En agosto se expandieron interanual la inversión pública, créditos de consumo, arribos de turistas a los establecimientos de hospedaje, producción industrial, crédito total, crédito hipotecario y empleo en empresas privadas formales de 10 y más trabajadores en Pucallpa.

- La **producción manufacturera** creció en 8,7 por ciento interanual en agosto, debido al resultado positivo de la industria no primaria.
- Los **arribos de turistas a los establecimientos de hospedaje** aumentaron en 10,4 por ciento interanual en agosto, debido al mayor dinamismo del turismo interno.
- El **empleo** en empresas privadas formales de 10 y más trabajadores en Pucallpa registró un crecimiento de 0,5 por ciento interanual en agosto, explicado por el mayor requerimiento de trabajadores en tres de las cinco ramas de actividad económica.
- El **crédito total** se incrementó en 7,9 por ciento interanual en agosto, a S/. 1 464 millones; asimismo, los créditos de consumo e hipotecario crecieron en 15,1 por ciento y 7,8 por ciento interanual, respectivamente.
- La **inversión pública** creció en 258,1 por ciento interanual en agosto, debido a la mayor ejecución de obras en los gobiernos locales y gobierno nacional.

## UCAYALI: Otros indicadores de actividad económica

(Variación % respecto a similar mes del año anterior)

	Mar.16	Abr.16	May.16	Jun.16	Jul.16	Ago.16
Producción industrial 1/	↓ -1,9	↑ 2,3	↑ 12,9	↑ 1,6	↓ -6,2	↑ 8,7
Arribos a los establecimientos de hospedaje	↑ 14,9	↑ 25,8	↓ -7,7	↓ -26,5	↓ -3,0	↑ 10,4
Empleo formal urbano 2/	↓ -1,2	↓ -1,5	↑ 1,0	↓ -1,9	↓ -2,8	↑ 0,5
Crédito total	↑ 3,7	↑ 3,1	↑ 4,2	↑ 7,4	↑ 7,5	↑ 7,9
Créditos de consumo	↑ 11,0	↑ 10,4	↑ 16,1	↑ 16,1	↑ 12,1	↑ 15,1
Crédito hipotecario	↑ 6,0	↑ 3,7	↑ 11,4	↑ 12,1	↑ 10,5	↑ 7,8
Inversión pública 1/	↓ -22,4	↑ 86,8	↑ 74,4	↓ -3,6	↑ 125,7	↑ 258,1

1/ En términos reales.

2/ En empresas de 10 a más trabajadores situadas en la ciudad de Pucallpa.

Fuentes: SBS y AFP, MTPE, MEF, DIRCETUR y DIREPRO.

Elaboración: BCRP, Sucursal Iquitos. Departamento de Estudios Económicos.

## Algunos hechos importantes suscitados en agosto de 2016:

---

- Con el objetivo de confirmar potenciales reservas de hidrocarburo en la selva de Ucayali y Huánuco, la petrolera Cepsa Peruana presentó un estudio de impacto ambiental semi detallado que propone la perforación de 16 pozos en el lote 131. El proyecto busca la ampliación de ocho locaciones de perforación exploratoria y la perforación de 16 pozos confirmatorios. La inversión es de US\$ 70 millones para realizar las perforaciones de pozos en 56 meses. Si bien el Ministerio de Energía y Minas emitió opinión no favorable porque la empresa no presentó una serie de requisitos, Cepsa aún puede entregar un nuevo resumen ejecutivo. La empresa tiene 70 por ciento de participación en el lote 131.
- En el primer semestre de este año no se han suscrito nuevos contratos en el sector hidrocarburos. Por el contrario, se han terminado cuatro contratos en ese periodo (lote 102 de Pluspetrol E&PS.A., lote 174 de Tecpetrol, lote XIX de BPZ y lote 137 de Pacific), según la Sociedad Peruana de Hidrocarburos (SPH). De otro lado, en ese mismo periodo se registraron solo dos pozos de desarrollo, uno de ellos en mayo, de Repsol en el lote 57. En el 2015 se perforaron 80 pozos de este tipo.
- El grupo Socopur, representante de marcas de motos como Lifan, KTM y Triumph, ampliará el local que tiene en Iquitos, su mayor mercado, donde también abrirá una segunda tienda. Frank Suzuki, jefe de Línea Motocicletas de la empresa, dijo que el plan es fortalecer los mercados en los que han tenido mayores ventas, mientras se enfocan también en abrir nuevas tiendas. La inauguración de la nueva tienda está prevista para mediados de agosto. La inversión estimada es de US\$ 800 mil.

La actividad agropecuaria registró una caída de 13,7 por ciento interanual en agosto, explicada por los resultados negativos de los sub-sectores agrícola y pecuario.

**UCAYALI: Producción de principales productos agropecuarios <sup>1/</sup>**

(Toneladas)

Sub-sectores	Estructura	Agosto				Enero - Agosto			
	Porcentual 2014 <sup>2/</sup>	2015	2016	Var. % Contribución <sup>3/</sup>		2015	2016	Var. % Contribución <sup>3/</sup>	
<b>AGRÍCOLA</b>	<b>80,3</b>			<b>-13,3</b>	<b>-10,6</b>			<b>5,0</b>	<b>3,9</b>
<b>Orientado a la industria</b>	<b>19,6</b>			<b>-8,0</b>	<b>-2,2</b>			<b>28,0</b>	<b>6,2</b>
Caña de azúcar	0,4	1 951	1 229	-37,0	-0,1	16 209	12 339	-23,9	-0,1
Palma aceitera	11,2	15 227	10 795	-29,1	-4,0	110 921	121 448	9,5	1,1
Maíz amarillo duro	4,5	1 098	1 342	22,2	0,5	14 819	14 516	-2,0	-0,1
Cacao	3,6	736	838	13,9	1,5	4 597	7 826	70,2	5,3
<b>Orientado al mercado interno</b>	<b>60,6</b>			<b>-15,9</b>	<b>-8,5</b>			<b>-4,3</b>	<b>-2,4</b>
Arroz cáscara	5,1	2 994	2 699	-9,9	-0,7	13 851	13 673	-1,3	0,0
Yuca	9,4	12 482	9 757	-21,8	-2,6	101 342	94 902	-6,4	-0,7
Plátano	23,2	20 664	18 347	-11,2	-2,3	173 409	177 405	2,3	0,4
Naranja	0,9	306	290	-5,2	0,0	6 994	6 825	-2,4	0,0
Papaya	3,1	3 831	2 918	-23,8	-0,8	31 971	30 676	-4,1	-0,1
Otros	18,9	6 006	4 810	-20,7	-2,1	77 377	74 779	-11,1	-1,9
<b>PECUARIO</b>	<b>19,7</b>			<b>-15,4</b>	<b>-3,1</b>			<b>-33,5</b>	<b>-7,6</b>
Carne de aves <sup>4/</sup>	12,7	1 198	890	-25,7	-3,4	13 720	7 436	-45,8	-7,7
Carne de porcino <sup>4/</sup>	1,0	101	110	8,9	0,1	776	812	4,6	0,0
Carne de vacuno <sup>4/</sup>	1,3	137	154	12,4	0,2	1 039	1 184	14,0	0,2
Huevos	3,8	363	345	-5,0	-0,2	2 854	2 517	-11,8	-0,3
Leche	1,0	415	503	21,2	0,2	3 289	4 193	27,5	0,2
<b>SECTOR AGROPECUARIO</b>	<b>100,0</b>			<b>-13,7</b>	<b>-13,7</b>			<b>-3,7</b>	<b>-3,7</b>

1/ Cifras preliminares.

2/ A precios de 2007.

3/ En base a la estructura porcentual de similar periodo de 2015.

4/ Peso neto.

Fuente: DRAU y MINAGRI.

Elaboración: BCRP, Sucursal Iquitos. Departamento de Estudios Económicos.

- El **subsector agrícola** disminuyó en 13,3 por ciento interanual en agosto, debido a la menor producción de palma aceitera; yuca, plátano y arroz cáscara; el caso de palma aceitera, se explicó por la sequía prolongada por efecto de los fenómenos de La Niña y El Niño; los casos de yuca y arroz se vincularon a menores áreas cosechadas; y el caso de plátano se explicó por las inundaciones de la creciente y la caída de plantaciones por los vientos huracanados.
- La **producción pecuaria** registró una caída de 15,4 por ciento interanual en agosto, inducida por la menor producción de carne (aves) y huevos; el caso de carne de aves se explicó por el menor abastecimiento de pollo engorde desde Lima y la menor producción local.

El sector pesca registró un crecimiento de 1,0 por ciento, en valores reales, interanual en agosto.

### UCAYALI: Producción pesquera

(En toneladas métricas)

	Agosto		Var. %	Enero - Agosto		Var. %
	2015	2016		2015	2016	
<b>Consumo Humano</b>	<b>986</b>	<b>995</b>	<b>0,9</b>	<b>3 376</b>	<b>3 087</b>	<b>-8,6</b>
<b>Fresco</b>	<b>729</b>	<b>740</b>	<b>1,5</b>	<b>2 382</b>	<b>2 286</b>	<b>-4,0</b>
Bagre	290	231	-20,3	625	502	-19,7
Ractacara	0	0	-	0	22	-
Boquichico	265	352	32,8	618	879	42,2
Palometa	39	31	-20,5	173	118	-31,8
Chiu Chiu	0	0	-	105	58	-44,8
Sardina	11	17	54,5	114	101	-11,4
Otras especies	124	109	-12,1	747	606	-18,9
<b>Seco-salado</b>	<b>257</b>	<b>255</b>	<b>-0,8</b>	<b>994</b>	<b>801</b>	<b>-19,4</b>
<b>SECTOR PESCA 1/</b>			<b>1,0</b>			<b>-8,3</b>

- El sector pesca registró un crecimiento de 1,0 por ciento, en valores reales, interanual en agosto, explicado por el mayor desembarque de pescado para consumo humano, en particular en estado fresco de la especie boquichico.
- En el periodo enero-agosto el sector pesca acumuló una caída de 8,3 por ciento interanual, inducida por el menor desembarque de pescado para consumo humano en los estados fresco y seco-salado.

1/ A precios de 2007. Cifras preliminares.

Fuente: DIREPRO.

Elaboración: BCRP, Sucursal Iquitos. Departamento de Estudios Económicos.

## La producción fiscalizada de hidrocarburos registró una contracción de 38,5 por ciento interanual en agosto.

### UCAYALI: Producción de Hidrocarburos 1/

(Var. % real respecto al mismo periodo del año anterior)

Hidrocarburos	Estructura		Agosto				Enero - Agosto			
	Porcentual		2015	2016	Var. %	Contribución 3/	2015	2016	Var. %	Contribución 3/
	2014 2/	2015								
Líquidos de GN (miles barriles)	60,9	66	31	-53,0	-14,5	493	331	-32,9	-11,1	
Petróleo (miles de barriles)	22,9	124	96	-22,6	-13,3	713	454	-36,3	-20,3	
Gas natural (millones de pies cúbicos)	16,2	850	194	-77,2	-10,7	3 831	3 958	3,3	0,3	
<b>SECTOR MINERÍA 2/</b>	<b>100,0</b>			<b>-38,5</b>	<b>-38,5</b>			<b>-31,1</b>	<b>-31,1</b>	

1/ Cifras preliminares.

2/ A precios de 2007.

3/ En base a la estructura porcentual de similar periodo de 2015.

Fuente: PerúPetro S.A.

Elaboración: BCRP, Sucursal Iquitos. Departamento de Estudios Económicos.

- La producción fiscalizada de hidrocarburos registró una contracción de 38,5 por ciento interanual en agosto, explicada por la menor producción de líquidos de gas natural y gas natural en el lote 31-C, y de petróleo crudo en el lote 131.
- En el periodo enero-agosto de 2016, la producción de hidrocarburos acumuló una caída de 31,1 por ciento interanual, explicada por la menor producción de petróleo crudo y líquidos de gas natural; mientras la producción de gas natural creció en 3,3 por ciento interanual.

### UCAYALI: Crecimiento de la producción de LGN

(Var.% real respecto a similar mes del año anterior)

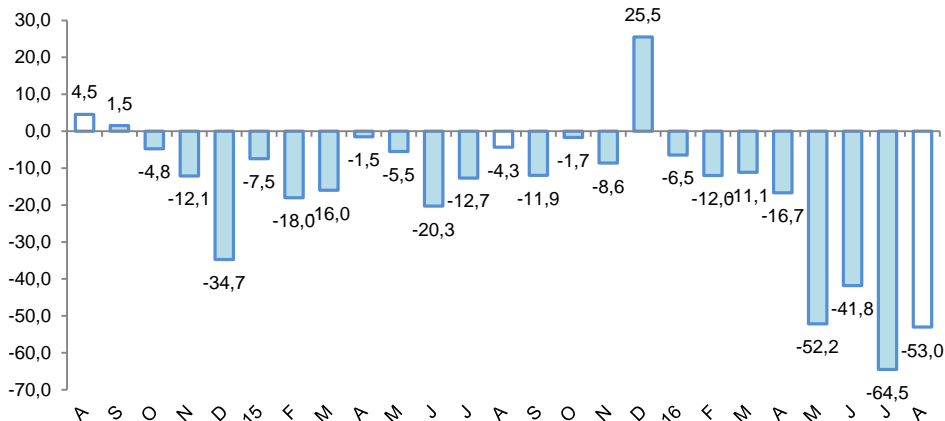

Fuente: PerúPetro S.A.

Elaboración: BCRP, Sucursal Iquitos. Departamento de Estudios Económicos.

### UCAYALI: Crecimiento de la producción de gas natural

(Var.% real respecto a similar mes del año anterior)

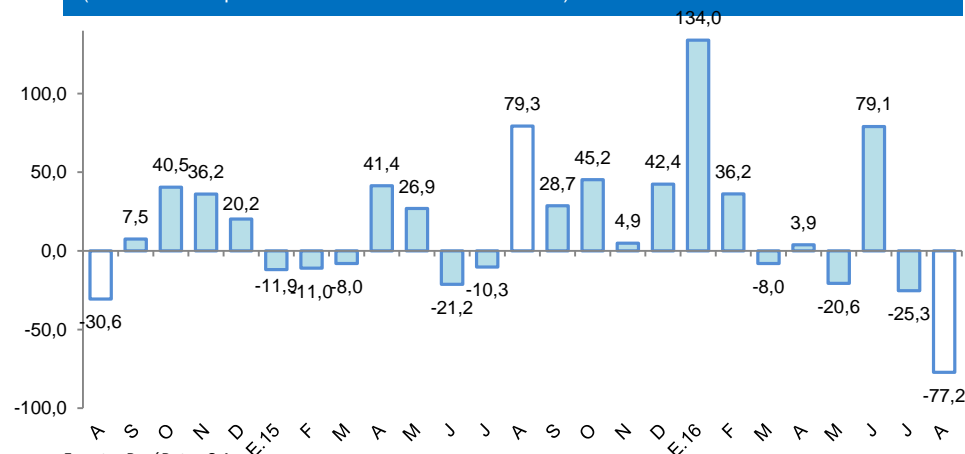

Fuente: PerúPetro S.A.

Elaboración: BCRP, Sucursal Iquitos. Departamento de Estudios Económicos.

La manufactura registró un crecimiento de 8,7 por ciento interanual en agosto, explicado por el resultado positivo de la industria no primaria.

## UCAYALI: Producción manufacturera <sup>1/</sup>

(Variación % real respecto al mismo periodo del año anterior)

Ramas de actividad	Estructura Porcentual 2014 <sup>2/</sup>	Agosto		Enero-Agosto	
		Var. %	Contribución <sup>3/</sup>	Var. %	Contribución <sup>3/</sup>
<b>MANUFACTURA PRIMARIA</b>	<b>18,4</b>	<b>-25,7</b>		<b>-24,3</b>	
Refinación de petróleo	18,4	-25,7	-4,6	-24,3	-4,5
<b>MANUFACTURA NO PRIMARIA</b>	<b>81,6</b>	<b>16,2</b>		<b>11,9</b>	
Bebidas malteadas	65,1	19,9	13,9	17,9	12,0
Bebidas gaseosas	1,5	27,8	0,8	-24,8	-0,9
Madera aserrada	6,3	62,5	1,9	20,3	1,1
Triplay	3,6	-35,0	-1,4	-38,6	-1,1
Calaminas, barillas lisas y corrugadas	4,5	-59,1	-1,5	-37,5	-1,0
Clavos para madera	0,6	-	-	-100,0	-0,2
<b>SECTOR MANUFACTURA</b>	<b>100,0</b>	<b>8,7</b>	<b>8,7</b>	<b>5,3</b>	<b>5,3</b>

<sup>1/</sup> Cifras preliminares.

<sup>2/</sup> A precios de 2007.

<sup>3/</sup> En base a la estructura porcentual de similar periodo de 2015.

Fuente: DIREPRO y Empresas.

Elaboración: BCRP, Sucursal Iquitos. Departamento de Estudios Económicos.

- La **industria primaria** se contrajo en 25,7 por ciento interanual en agosto, inducida por la menor producción de refinados de petróleo crudo, como consecuencia, a su vez, de la falta de materia prima (petróleo crudo).
- La **industria no primaria** creció en 16,2 por ciento interanual en agosto, debido a la mayor producción de bebidas malteadas, madera aserrada y bebidas gaseosas; contrarrestada, en parte, con la menor producción de calaminas y triplay.

## UCAYALI: Crecimiento de la manufactura no primaria

(Variación % real respecto al mismo mes del año anterior)

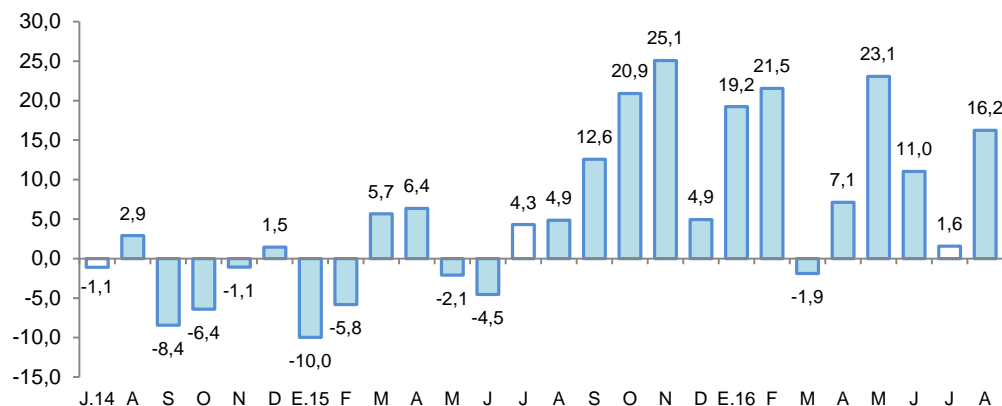

Fuente: DIREPRO y Empresas.

Elaboración: BCRP, Sucursal Iquitos. Departamento de Estudios Económicos.



## El empleo en empresas privadas formales de 10 y más trabajadores en Pucallpa creció en 0,5 por ciento interanual en agosto.

### Ciudad de Pucallpa: Índice mensual de empleo en empresas privadas formales de 10 a más trabajadores (Octubre 2010 = 100) <sup>1/</sup>

Rama de Actividad	Agosto			Enero - Agosto		
	2015	2016	Var. %	2015	2016	Var. %
Primaria <sup>2/</sup>	63,2	50,6	-20,0	58,1	52,0	-10,6
Manufactura	88,9	84,0	-5,5	88,3	83,7	-5,2
Comercio	97,5	97,8	0,3	99,7	98,1	-1,6
Transporte y Comunicaciones	99,9	122,1	22,3	99,0	124,9	26,2
Servicios <sup>3/</sup>	77,4	85,1	10,0	80,4	78,9	-2,0
<b>Total</b>	<b>85,5</b>	<b>86,0</b>	<b>0,5</b>	<b>85,7</b>	<b>84,8</b>	<b>-1,1</b>

Nota: La información corresponde al primer día de cada mes.

1/ Cifras preliminares.

2/ Conformada por las subramas agricultura, pesca e hidrocarburos.

3/ Conformada por las subramas servicios prestados a empresas, restaurantes y hoteles, establecimientos financieros, enseñanza, servicios sociales y comunales; y electricidad, gas y agua.

Fuente: MTPE – Encuesta Nacional de Variación Mensual del Empleo (ENVME).

- Debido al mayor requerimiento de personal en tres de las cinco ramas de actividad económica, en particular transporte (22,3 por ciento) y servicios (10,0 por ciento).
- En el periodo enero-agosto el empleo acumuló una disminución de 1,1 por ciento interanual, explicada por el menor requerimiento de trabajadores en cuatro de las cinco ramas de actividad económica, en particular primaria (-10,6 por ciento) y manufactura (-5,2 por ciento). Solo transporte y comunicaciones hizo más pedidos de trabajadores (26,2 por ciento)

### Ciudad de Pucallpa: Crecimiento del empleo formal urbano (Var.% con respecto a similar mes del año anterior)

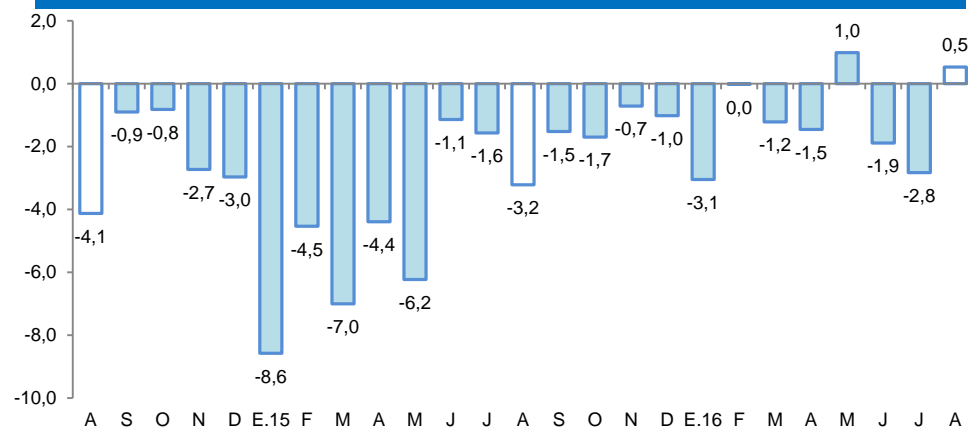

Fuente: MTPE – Encuesta Nacional de Variación Mensual del Empleo (ENVME).

## El crédito se incrementó en 7,9 por ciento interanual en agosto.

### UCAYALI: Crédito

(Saldos a fin de periodo en millones de nuevos soles)

	Estructura % Ago-16	Agosto		Var.% Nominal Ago-16 / Ago-15
		2015	2016	
<b>Banco de la Nación</b>	<b>5,3</b>	<b>67</b>	<b>78</b>	<b>16,3</b>
<b>Agrobanco</b>	<b>2,5</b>	<b>28</b>	<b>37</b>	<b>31,8</b>
<b>Banca Múltiple</b>	<b>69,4</b>	<b>964</b>	<b>1 015</b>	<b>5,4</b>
<b>Instituciones No Bancarias</b>	<b>22,8</b>	<b>298</b>	<b>334</b>	<b>11,9</b>
Financieras	8,0	107	117	9,5
Cajas Municipales	14,2	184	208	13,4
Cajas Rurales	0,0	0	0	-
Edpymes	0,6	8	9	11,8
Arrendamiento Financiero	0,0	0	0	-
<b>TOTAL</b>	<b>100,0</b>	<b>1 357</b>	<b>1 464</b>	<b>7,9</b>
<b>Empresas</b>	<b>61,9</b>	<b>866</b>	<b>905</b>	<b>4,6</b>
<b>Personas</b>	<b>38,1</b>	<b>491</b>	<b>558</b>	<b>13,7</b>
Consumo	31,3	398	458	15,1
Hipotecario	6,8	93	100	7,8
MN	92,9	1 227	1 359	10,8
ME	7,1	129	104	-19,3
ME (Mill. US\$)		40	31	-23,0

Fuente: SBS y AFP

Elaboración: BCRP, Sucursal Iquitos. Departamento de Estudios Económicos.

La tasa de morosidad en agosto de 2016 fue de 7,3 por ciento, equivalente a la obtenida en similar mes del año 2015. La tasa de morosidad en las cajas municipales (6,1 por ciento) cayó en 0,1 puntos porcentuales; mientras que, en la banca múltiple (8,5 por ciento) creció en 0,1 puntos porcentuales respecto a la tasa registrada en similar mes del año anterior.

### UCAYALI: Crecimiento del crédito

(Var.% real con respecto a similar mes del año anterior)

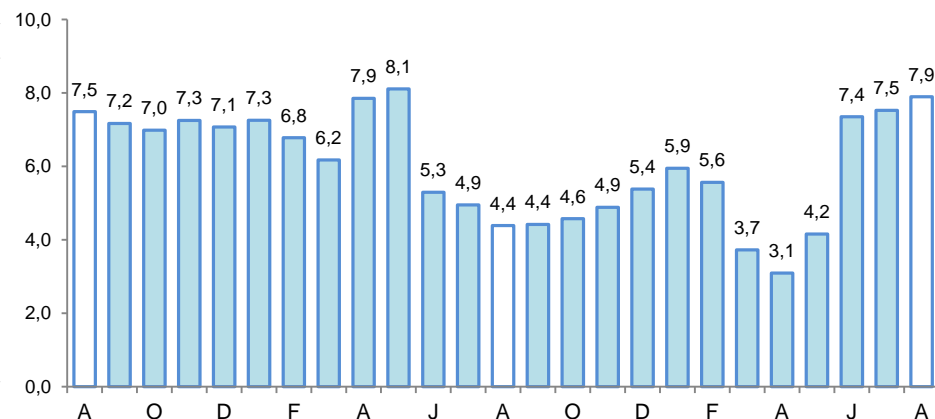

Fuente: SBS y AFP.

### UCAYALI: Tasa de morosidad <sup>1/</sup>

(Porcentaje)

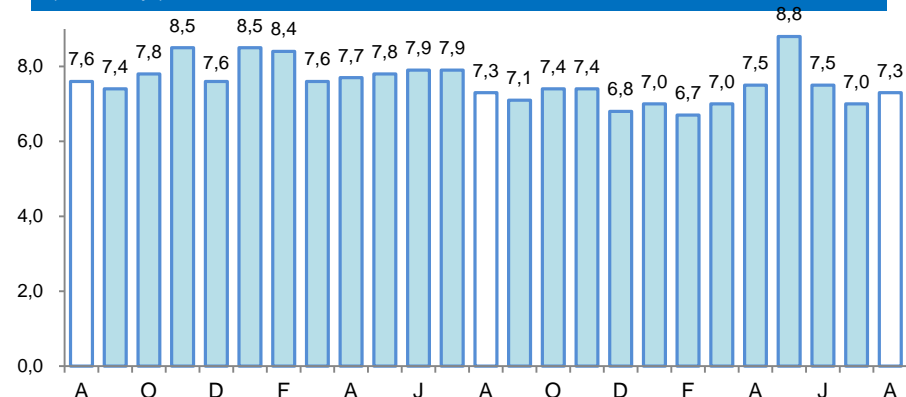

<sup>1/</sup> preliminar, calculado en base a: (créditos vencidos + créditos en cobranza judicial) / colocaciones brutas.

Fuente: SBS y AFP.

## Los depósitos en Ucayali crecieron en 5,3 por ciento interanual en agosto, a S/ 652 millones.

### UCAYALI: Depósitos

(Saldos a fin de periodo en millones de nuevos soles)

	Estructura %	Agosto		Var.% Nominal
	Ago-16	2015	2016	Ago-16 / Ago-15
<b>Banco de la Nación</b>	<b>17,6</b>	<b>109</b>	<b>115</b>	<b>5,1</b>
<b>Banca Múltiple</b>	<b>72,5</b>	<b>451</b>	<b>472</b>	<b>4,7</b>
<b>Instituciones No Bancarias</b>	<b>9,9</b>	<b>59</b>	<b>65</b>	<b>10,3</b>
Financieras	1,2	8	8	0,9
Cajas Municipales	8,7	51	57	11,6
Cajas Rurales	0,0	0	0	-
<b>TOTAL</b>	<b>100,0</b>	<b>619</b>	<b>652</b>	<b>5,3</b>
Vista	38,6	244	251	2,9
Ahorro	39,6	244	258	5,6
A plazo	21,8	130	142	9,2
MN	84,4	516	550	6,6
ME	15,6	103	102	-1,5
ME (Mill. US\$)		32	30	-6,0

Fuente: SBS y AFP

Elaboración: BCRP, Sucursal Iquitos. Departamento de Estudios Económicos.

### UCAYALI: Crecimiento de los depósitos

(Var.% real con respecto a similar mes del año anterior)

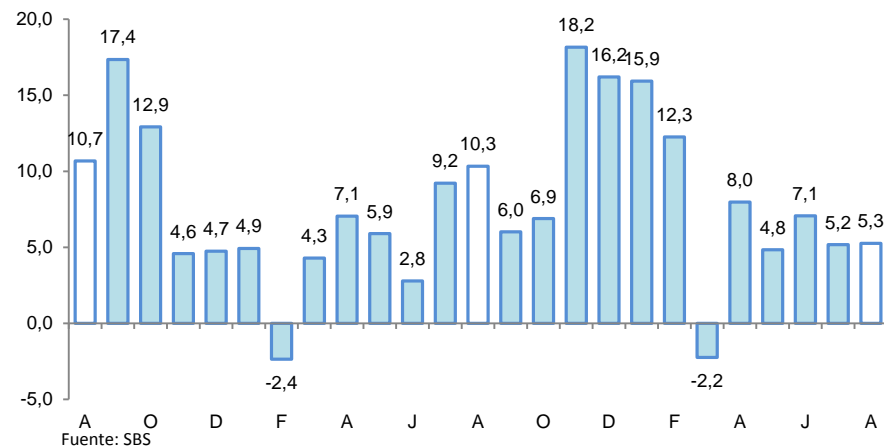

## La inversión pública registró un crecimiento de 258,1 por ciento interanual en agosto.

### UCAYALI: Inversión pública <sup>1/2/</sup>

(En millones de nuevos soles)

	Agosto			Enero - Agosto		
	2015	2016	Var. % real	2015	2016	Var. % real
Gobierno nacional	10,4	62,1	478,3	73,0	207,7	174,4
Gobierno regional	9,4	3,0	-69,0	95,6	134,1	35,2
Gobiernos locales	2,9	18,8	526,6	93,5	92,5	-4,5
<b>Total</b>	<b>22,8</b>	<b>83,9</b>	<b>258,1</b>	<b>262,0</b>	<b>434,3</b>	<b>59,8</b>

1/ Información actualizada al 30 de setiembre de 2016.

2/ Comprende la adquisición de activos no financieros.

Fuente: MEF.

Elaboración: BCRP, Sucursal Iquitos. Departamento de Estudios Económicos.

### UCAYALI: Crecimiento de la inversión pública

(Var.% real con respecto a similar mes del año anterior)

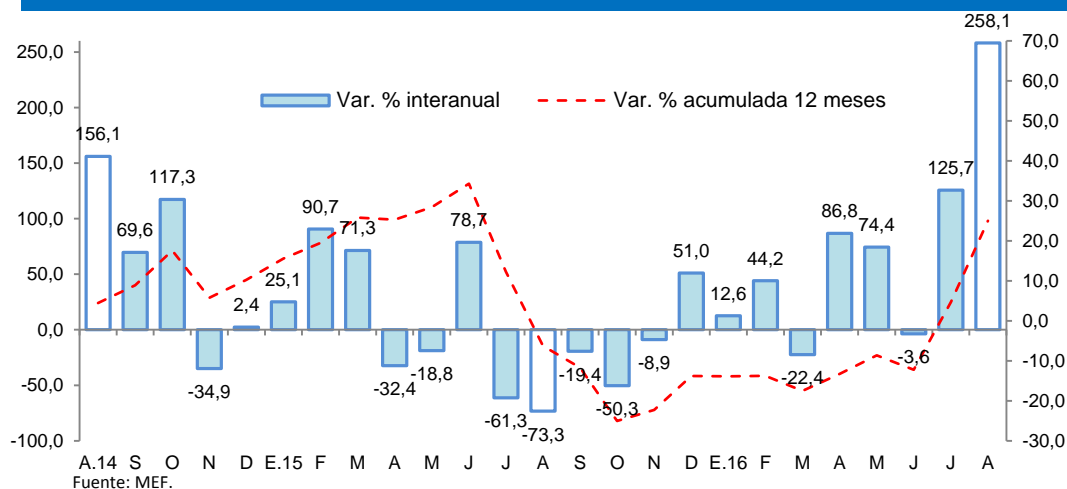

- La inversión pública registró un crecimiento de 258,1 por ciento interanual en agosto, debido a la mayor ejecución de obras en los gobiernos locales y el gobierno nacional; mientras la inversión del gobierno regional se contrajo en 69,0 por ciento interanual.
- En el período enero-agosto de 2016, la inversión pública registró un crecimiento de 59,8 por ciento interanual, explicado por la mayor ejecución de obras en el gobierno nacional y gobierno regional; mientras la inversión en los gobiernos locales se contrajo en 4,5 por ciento.
- La inversión ejecutada en el período enero-agosto de 2016 representó el 38,6 por ciento del presupuesto institucional modificado (PIM); el gobierno regional avanzó el 42,2 por ciento; el gobierno nacional el 41,2 por ciento; y los gobiernos locales el 30,6 por ciento.