



Ucayali: Síntesis de Actividad Económica - Marzo 2016 -

Departamento de Estudios Económicos
Sucursal Iquitos

Lunes, 13 de junio de 2016

El Banco Central de Reserva del Perú (BCRP) ha considerado presentar un conjunto de indicadores sectoriales de actividad económica con la finalidad de poder realizar el seguimiento del desempeño de la economía departamental. Para el sector real, se ha utilizado el Valor Bruto de Producción a precios del año 2007 para los sectores disponibles. Cabe señalar que a partir de enero 2014, el Instituto Nacional de Estadística (INEI) ha realizado el cambio de año base (de 1994 a 2007) para la construcción del Producto Bruto Interno (PBI) nacional, estando en elaboración la desagregación departamental. En la medida que se publique referida información, el BCRP volvería a elaborar para cada departamento un indicador agregado de actividad económica.

En marzo, los sectores minería, pesca y agropecuario se contrajeron en 53,5 por ciento, 36,6 por ciento y 0,6 por ciento interanual, respectivamente.

Actividad Primaria

- El **sector agropecuario** registró una disminución de 0,6 por ciento interanual en marzo, explicada por el resultado negativo del sub-sector pecuario (-8,1 por ciento).
- El **sector pesca** registró una contracción de 36,6 por ciento interanual en marzo, inducida por el menor desembarque de pescado para consumo humano, tanto en estado fresco como seco-salado.
- El **sector minería** disminuyó en 53,5 por ciento interanual en marzo, debido a la menor producción de líquidos de gas y de gas natural, ambos en el lote 31-C, además de la ausencia de producción de petróleo crudo en el lote 131.

Crecimiento de la producción agropecuaria

(Var.% real respecto a similar mes del año anterior)

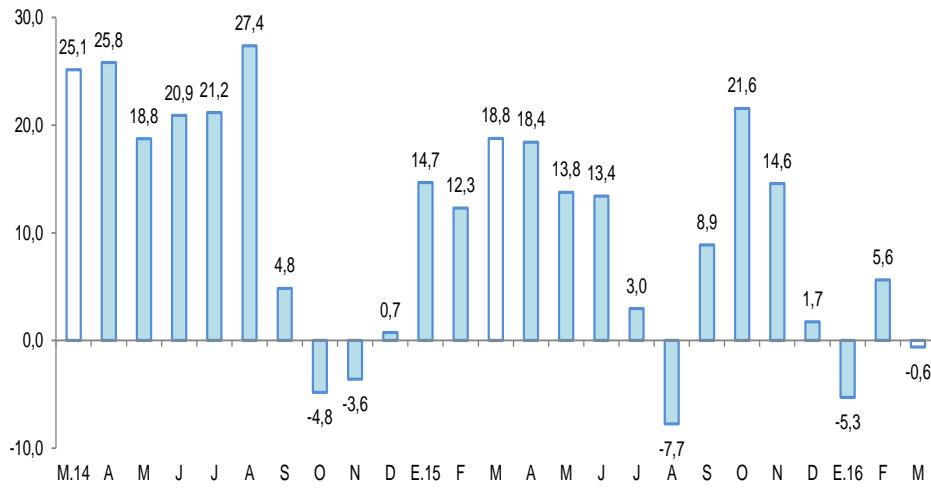

Fuente: MINAGRI Ucayali.

Elaboración: BCRP, Sucursal Iquitos. Departamento de Estudios Económicos.

Crecimiento de Gas Natural

(Var.% real respecto a similar mes del año anterior)

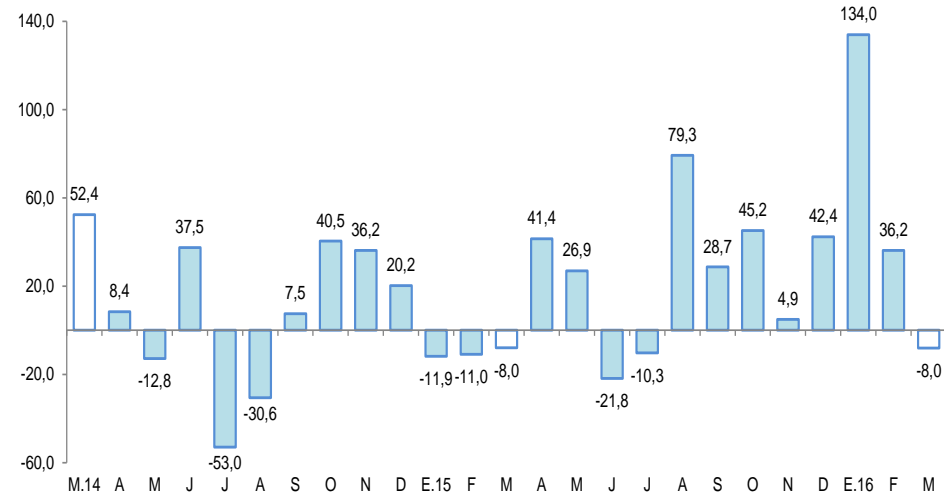

Fuente: Perupetro S.A.

Elaboración: BCRP, Sucursal Iquitos. Departamento de Estudios Económicos.

En marzo registraron crecimiento interanual los créditos de consumo, crédito hipotecario y crédito total; en cambio, se contrajeron la inversión pública, manufactura y el empleo en empresas privadas formales de 10 y más trabajadores en Pucallpa.

- La **producción manufacturera** se contrajo en 1,9 por ciento interanual en marzo, debido a los resultados negativos de la industria primaria y no primaria.
- Los **arribos de turistas a los establecimientos de hospedaje** crecieron en 10,1 por ciento interanual en febrero (variación estimada).
- El **empleo** en empresas privadas formales de 10 y más trabajadores en la ciudad de Pucallpa registró una disminución de 1,2 por ciento interanual en marzo.
- El **crédito total** se incrementó en 3,7 por ciento interanual en marzo, a S/. 1 389 millones; asimismo, los créditos de consumo e hipotecario crecieron en 11,0 por ciento y 6,0 por ciento interanual, respectivamente.
- La **inversión pública** se contrajo en 22,4 por ciento interanual en marzo, debido a la menor ejecución de proyectos en el gobierno regional y gobiernos locales.

Otros indicadores de actividad económica

(Variación % respecto a similar mes del año anterior)

	Oct.15	Nov.15	Dic.15	Ene.16	Feb.16	Mar.16
Producción industrial 1/	↑ 9,0	↑ 17,6	↑ 2,5	↑ 16,1	↑ 11,3	↓ -1,9
Arribos a los establecimientos de hospedaje	↑ 13,6	↑ 5,0	↑ 14,4	↑ 3,7	↑ 10,1	nd.
Empleo formal urbano 2/	↓ -1,7	↓ -0,7	↓ -1,0	↓ -3,1	↓ 0,0	↓ -1,2
Crédito total	↑ 4,6	↑ 4,9	↑ 5,4	↑ 6,1	↑ 5,6	↑ 3,7
Créditos de consumo	↑ 16,2	↑ 16,2	↑ 15,8	↑ 16,2	↑ 13,0	↑ 11,0
Crédito hipotecario	↑ 18,8	↑ 12,2	↑ 13,2	↑ 13,2	↑ 6,1	↑ 6,0
Inversión pública 1/	↓ -50,3	↓ -8,9	↑ 51,0	↑ 12,6	↑ 44,2	↓ -22,4

1/ En términos reales.

2/ En empresas de 10 a más trabajadores situadas en la ciudad de Pucallpa.

Fuentes: BCRP - Sucursal Iquitos, SBS, MTPE y MEF.

Algunos hechos importantes suscitados en marzo de 2016:

- ProInversión Informó que la Municipalidad distrital de Yarinacocha, otorgó la buena proa a la empresa Turismo CIVA para el proyecto: “Mejoramiento del camino vecinal ruta UC-560 y R-07, Puerto Callao”, en el distrito de Yarinacocha, en la provincia de Coronel Portillo; el primero en la modalidad obras por impuestos.
- La empresa Megamar anunció la construcción de una planta de grano de cacao seco con una capacidad de acopio de 350 toneladas de productos procedentes de alrededor de 3 200 hectáreas cultivadas en Ucayali. La planta será instalada en un área de 3 mil metros cuadrados en Curimaná. Su funcionamiento está previsto para abril próximo, y durante la primera temporada se espera un acopio de 50 toneladas. No informó el monto de la inversión.
- Hortus, firma del Holding Chileno Anasac estará abriendo una tienda de negocios de semillas y agroquímicos en Pucallpa. La tienda demandará una inversión de US\$ 60 mil.
- El Frente de Desarrollo de Ucayali, el día 9 de marzo, inició un paro regional que duro 10 días, en protesta del alza de las tarifas eléctricas; también piden reducción de las tarifas del servicio de agua potable, de gas y de telefonía; incluso se ha sumado el pliego de reclamos de la problemática forestal. La Dirección Regional de Educación ha suspendido las clases escolares en las provincias de Coronel Portillo y Padre Abad. Los mercados Plaza Real y Open Plaza estuvieron cerrados.

La actividad agropecuaria registró una disminución de 0,6 por ciento interanual en marzo, explicada por el resultado negativo del sub-sector pecuario (-8,1 por ciento).

Producción de principales productos agropecuarios ^{1/}

(Toneladas)

Sub-sectores	Estructura Porcentual 2014 ^{2/}	Marzo				Enero - Marzo			
		2015	2016	Var. %	Contribución ^{3/}	2015	2016	Var. %	Contribución ^{3/}
AGRÍCOLA	80,3			1,8	1,4			0,05	0,04
Orientado a la industria	19,6			3,7	0,8			5,2	1,1
Caña de azúcar	0,4	1 959	1 728	-11,8	0,0	6 576	5 084	-22,7	-0,1
Palma aceitera	11,2	14 204	15 834	11,5	1,2	38 050	48 843	28,4	2,9
Maíz amarillo duro	4,5	2 248	2 062	-8,3	-0,3	8 381	9 387	12,0	0,6
Cacao	3,6	519	509	-1,9	-0,1	1 421	899	-36,7	-2,3
Orientado al mercado interno	60,6			1,1	0,6			-1,9	-1,1
Arroz cáscara	5,1	1 274	1 895	48,7	1,2	4 935	6 232	26,3	0,9
Yuca	9,4	10 618	11 967	12,7	1,1	39 309	34 939	-11,1	-1,3
Plátano	23,2	23 274	24 631	5,8	1,1	72 776	78 237	7,5	1,6
Naranja	0,9	1 151	1 167	1,4	0,0	3 162	2 857	-9,6	-0,1
Papaya	3,1	4 008	4 288	7,0	0,2	12 936	13 049	0,9	0,0
Otros	18,9	13 294	14 267	-13,8	-3,0	42 137	39 267	-14,1	-2,2
PECUARIO	19,7			-8,1	-2,0			-0,9	-0,2
Carne de aves ^{4/}	12,7	2 134	1 925	-9,8	-1,9	5 128	5 120	-0,2	0,0
Carne de porcino ^{4/}	1,0	90	101	12,2	0,1	276	307	11,2	0,1
Carne de vacuno ^{4/}	1,3	123	131	6,5	0,1	371	406	9,4	0,1
Huevos	3,8	370	307	-17,0	-0,5	1 070	861	-19,5	-0,6
Leche	1,0	408	506	24,0	0,2	1 185	1 452	22,5	0,2
SECTOR AGROPECUARIO	100,0			-0,6	-0,6			-0,2	-0,2

1/ Cifras preliminares.

2/ A precios de 2007.

3/ En base a la estructura porcentual de similar periodo de 2015.

4/ Peso neto.

Fuente: MINAGRI-Ucayali.

Elaboración: BCRP, Sucursal Iquitos. Departamento de Estudios Económicos.

- El **subsector agrícola** se expandió en 1,8 por ciento interanual en marzo, debido a la mayor producción de palma aceitera, arroz cáscara, yuca, plátano y papaya; los casos de palma aceitera y plátano se explicaron por las nuevas plantaciones que entraron en producción; el caso de papaya por la época de cosechas; y los casos de arroz y yuca por las mayores áreas cosechadas.
- La **producción pecuaria** registró una caída de 8,1 por ciento interanual en marzo, inducida por la menor producción de carne de aves y huevos; el caso de carne de aves se explicó por el menor abastecimiento de pollo desde Lima.

El sector pesca registró una disminución de 36,6 por ciento, en valores reales, interanual en marzo.

Producción pesquera

(En toneladas métricas)

	Marzo		Var. %	Enero - Marzo		Var. %
	2015	2016		2015	2016	
Consumo Humano	218	138	-36,7	768	579	-24,6
Fresco	123	79	-35,8	519	336	-35,3
Bagre	3	9	200,0	6	23	283,3
Ractacara	0	2	-	0	19	-
Boquichico	33	12	-63,6	101	60	-40,6
Palometa	2	1	-50,0	6	3	-50,0
Chiu Chiu	11	3	-72,7	93	28	-69,9
Sardina	1	1	0,0	2	7	250,0
Otras especies	73	51	-30,1	311	196	-37,0
Seco-salado	95	59	-37,9	249	243	-2,4
SECTOR PESCA 1/			-36,6			-25,3

- El sector pesca registró una disminución de 36,6 por ciento, en valores reales, interanual en marzo, explicada por la escasez de peces en los ríos y lagunas en periodo de creciente. El desembarque de pescado para consumo humano se contrajo en 36,7 por ciento, inducido por el menor ingreso en los estados fresco y seco-salado.
- En el primer trimestre el sector pesca acumuló una caída de 25,3 por ciento interanual, inducida por el menor desembarque de pescado para consumo humano, tanto en estado fresco como seco-salado.

1/ A precios de 2007. Cifras preliminares.

Fuente: Dirección Regional de PRODUCE-Ucayali.

Elaboración: BCRP, Sucursal Iquitos. Departamento de Estudios Económicos.

La producción fiscalizada de hidrocarburos registró una disminución de 53,5 por ciento interanual en marzo.

Producción de Hidrocarburos ^{1/}

(Var. % real respecto al mismo periodo del año anterior)

Hidrocarburos	Estructura		Marzo			Enero - Marzo			
	Porcentual		Var. %	Contribución 3/	Var. %	Contribución 3/			
	2014 2/	2015				2016	2015	2016	2017
Líquidos de GN (miles barriles)	60,9	63	56	-11,1	-4,5	175	158	-9,7	-4,3
Petróleo (miles de barriles)	22,9	66	0	-100,0	-48,1	149	48	-67,8	-29,2
Gas natural (millones de pies cúbicos)	16,2	460	423	-8,0	-0,9	1 252	1 887	50,7	6,3
SECTOR MINERÍA 2/	100,0			-53,5	-53,5			-27,2	-27,2

1/ Cifras preliminares.

2/ A precios de 2007.

3/ En base a la estructura porcentual de similar periodo de 2015.

Fuente: Perupetro S.A.

Elaboración: BCRP, Sucursal Iquitos. Departamento de Estudios Económicos.

- La producción fiscalizada de hidrocarburos registró una disminución de 53,5 por ciento interanual en marzo, explicada por la menor producción de líquidos de gas natural y de gas natural, ambos en el lote 31-C, además por la ausencia de producción de petróleo crudo en el lote 131, por la finalización del contrato de almacenamiento y suministro.
- En el primer trimestre la producción de hidrocarburos acumuló una contracción de 27,2 por ciento interanual, debido a la menor producción de petróleo crudo y de líquidos de gas natural; mientras que la producción de gas natural registró un crecimiento de 50,7 por ciento interanual.

Crecimiento de la producción de líquidos de GN

(Var.% real respecto a similar mes del año anterior)

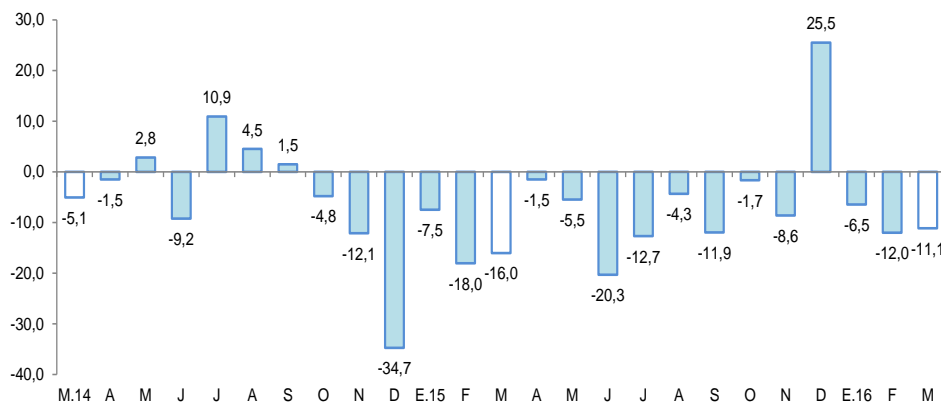

Fuente: Perupetro S.A.

Elaboración: BCRP, Sucursal Iquitos. Departamento de Estudios Económicos.

Crecimiento de la producción de gas natural

(Var.% real respecto a similar mes del año anterior)

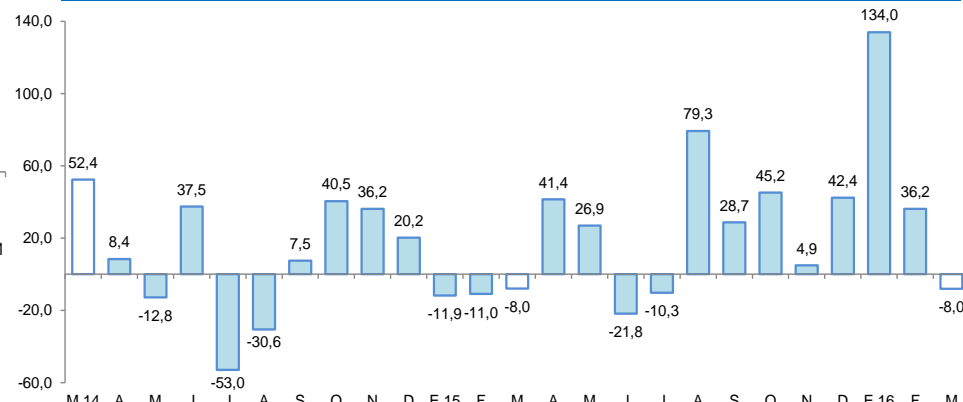

Fuente: Perupetro S.A.

Elaboración: BCRP, Sucursal Iquitos. Departamento de Estudios Económicos.

La manufactura registró una disminución de 1,9 por ciento interanual en marzo, explicada por los resultados negativos de la industria primaria y no primaria.

Producción manufacturera ^{1/}

(Variación % real respecto al mismo periodo del año anterior)

Ramam de actividad	Estructura Porcentual 2014 ^{2/}	Marzo		Enero-Marzo	
		Var. %	Contribución ^{3/}	Var. %	Contribución ^{3/}
MANUFACTURA PRIMARIA	18,4	-1,8		-7,0	
Refinación de petróleo	18,4	-1,8	-0,3	-7,0	-1,3
MANUFACTURA NO PRIMARIA	81,6	-1,9		12,2	
Bebidas malteadas	65,1	3,6	2,4	15,9	10,4
Bebidas gaseosas	1,5	-36,1	-1,3	-30,5	-1,3
Madera aserrada	6,3	8,4	0,5	44,9	2,6
Triplay	3,6	-85,5	-2,7	-23,4	-0,6
Calaminas, barillas lisas y corrugadas	4,5	14,4	0,1	-32,7	-0,7
Clavos para madera	0,6	-100,0	-0,5	-100,0	-0,6
SECTOR MANUFACTURA	100,0	-1,9	-1,9	8,5	8,5

1/ Cifras preliminares.

2/ A precios de 2007.

3/ En base a la estructura porcentual de similar periodo de 2015.

Fuente: Dirección Regional del Ministerio de la Producción y Empresas.

Elaboración: BCRP, Sucursal Iquitos. Departamento de Estudios Económicos.

- La **industria primaria** se contrajo en 1,8 por ciento interanual en marzo, inducida por la menor producción de refinados de petróleo crudo, con lo cual, en el primer trimestre disminución en 7,0 por ciento interanual.
- La **industria no primaria** cayó en 1,9 por ciento interanual en marzo, debido a la menor producción de triplay y bebidas gaseosas, además de la ausencia de producción de clavos para madera; sin embargo, en el primer trimestre acumuló un crecimiento de 12,2 por ciento, explicado por la mayor producción de bebidas malteadas y madera aserrada.

Crecimiento de la manufactura no primaria

(Variación % real respecto al mismo mes del año anterior)

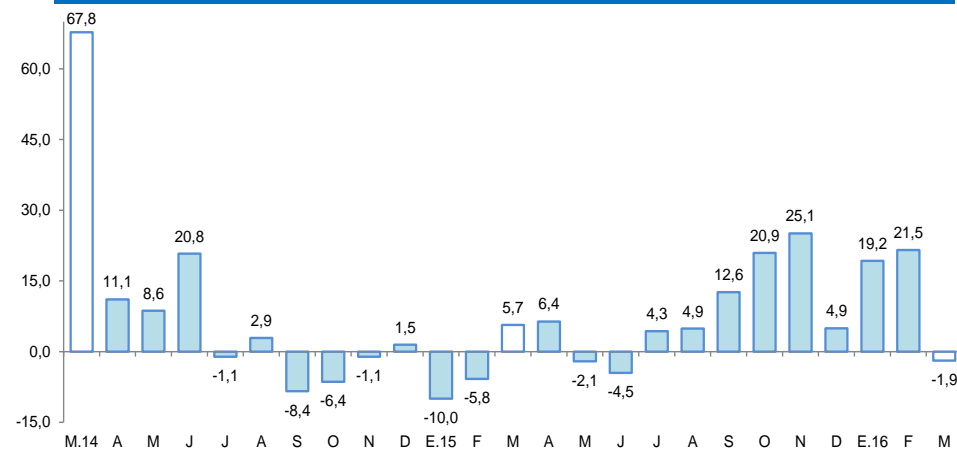

Fuente: BCRP, Sucursal Iquitos. Departamento de Estudios Económicos.

El empleo en empresas privadas formales de 10 y más trabajadores en Pucallpa disminuyó en 1,2 por ciento interanual en marzo.

Ciudad de Pucallpa: Índice mensual de empleo en empresas privadas formales de 10 a más trabajadores (Octubre 2010 = 100) ^{1/}

Rama de Actividad	Marzo			Enero - Marzo		
	2015	2016	Var. %	2015	2016	Var. %
Primaria ^{2/}	54,7	52,5	-3,9	57,9	54,3	-6,3
Manufactura	86,5	84,1	-2,8	86,5	83,8	-3,1
Comercio	99,9	99,5	-0,4	100,5	98,6	-1,9
Transporte y Comunicaciones	102,7	132,7	29,2	105,5	128,3	21,7
Servicios ^{3/}	69,2	59,6	-13,8	68,3	62,7	-8,3
Total	82,2	81,2	-1,2	82,8	81,6	-1,4

Nota: La información corresponde al primer día de cada mes.

^{1/} Cifras preliminares.

^{2/} Conformada por las subramas agricultura, pesca e hidrocarburos.

^{3/} Conformada por las subramas servicios prestados a empresas, restaurantes y hoteles, establecimientos financieros, enseñanza, servicios sociales y comunales; y electricidad, gas y agua.

Fuente: MTPE – Encuesta Nacional de Variación Mensual del Empleo (ENVME).

- El empleo en empresas privadas formales de 10 y más trabajadores en Pucallpa disminuyó en 1,2 por ciento interanual en marzo, debido al menor requerimiento de personal en cuatro de las cinco ramas de actividad económica, en particular servicios (-13,8 por ciento) y primaria (-3,9 por ciento). En cambio, la rama de actividad de transporte y comunicaciones incrementó sus pedidos de puestos de trabajo en 29,2 por ciento.
- En el primer trimestre el empleo acumuló una disminución promedio de 1,4 por ciento interanual, explicada por el menor requerimiento de trabajadores en cuatro de las cinco ramas de actividad económica, en particular servicios (-8,3 por ciento) y primaria (-6,3 por ciento).

Ciudad de Pucallpa: Crecimiento del empleo formal urbano (Var.% con respecto a similar mes del año anterior)



Fuente: MTPE – Encuesta Nacional de Variación Mensual del Empleo (ENVME).

El crédito se incrementó en 3,7 por ciento interanual en marzo.

Crédito

(Saldos a fin de periodo en millones de nuevos soles)

	Estructura % Mar-16	Marzo		Var.% Nominal Mar-16 / Mar-15
		2015	2016	
Banco de la Nación	5,3	63	73	16,3
Agrobanco	2,1	30	29	-3,3
Banca Múltiple	69,6	927	967	4,3
Instituciones No Bancarias	23,1	319	320	0,3
Financieras	8,3	100	115	14,9
Cajas Municipales	14,2	179	197	10,1
Cajas Rurales	0,0	32	0	-100,0
Edpymes	0,6	8	8	4,5
Arrendamiento Financiero	0,0	0	0	-
TOTAL	100,0	1 339	1 389	3,7
Empresas 1/	63,5	879	882	0,4
Personas	36,5	460	506	10,0
Consumo	29,8	373	414	11,0
Hipotecario	6,6	87	92	6,0
MN	92,9	1 196	1 289	7,8
ME	7,1	143	99	-30,6
ME (Mill. US\$)		46	30	-35,4

Fuente: SBS y AFP

Elaboración: BCRP, Sucursal Iquitos. Departamento de Estudios Económicos.

La tasa de **morosidad** en febrero de 2016 fue de 6,7 por ciento, menor en 1,7 puntos porcentuales a la obtenida en similar mes del año 2015. La tasa de morosidad en las cajas municipales (5,7 por ciento) se redujo en 1,3 puntos porcentuales; en tanto que, en la banca múltiple (7,7 por ciento) cayó en 1,0 puntos porcentuales frente a febrero del año anterior.

Crecimiento del crédito

(Var.% real con respecto a similar mes del año anterior)

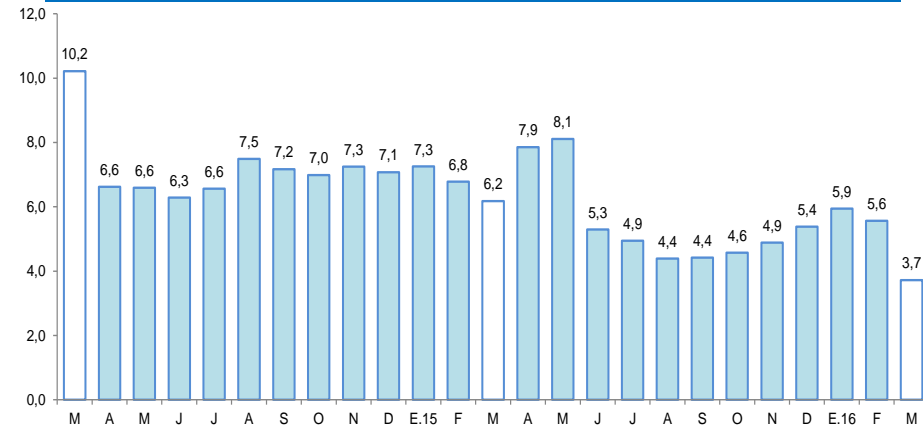

Fuente: SBS y AFP.

Tasa de morosidad 1/

(Porcentaje)

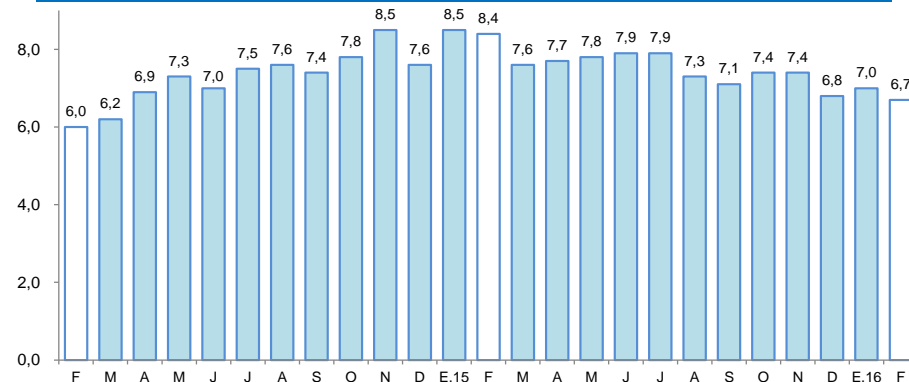

1/ preliminar, calculado en base a: (créditos vencidos + créditos en cobranza judicial) / colocaciones brutas.
Fuente: SBS y AFP.

Los depósitos disminuyeron en 2,2 por ciento interanual en marzo, a S/ 643 millones.

Depósitos

(Saldos a fin de periodo en millones de nuevos soles)

	Estructura %	Marzo		Var.% Nominal
	Mar-16	2015	2016	Mar-16 / Mar-15
Banco de la Nación	17,2	107	111	3,7
Banca Múltiple	73,2	491	471	-4,1
Instituciones No Bancarias	9,6	60	62	2,7
Financieras	1,1	7	7	-1,7
Cajas Municipales	8,5	53	54	3,3
Cajas Rurales	0,0	0	0	-
TOTAL	100,0	658	643	-2,2
Vista	40,8	306	263	-14,1
Ahorro	39,5	238	254	6,7
A plazo	19,6	114	126	11,1
MN	83,9	568	539	-5,0
ME	16,1	90	104	15,3
ME (Mill. US\$)		29	31	7,3

Fuente: SBS y AFP

Elaboración: BCRP, Sucursal Iquitos. Departamento de Estudios Económicos.

Crecimiento de los depósitos

(Var.% real con respecto a similar mes del año anterior)

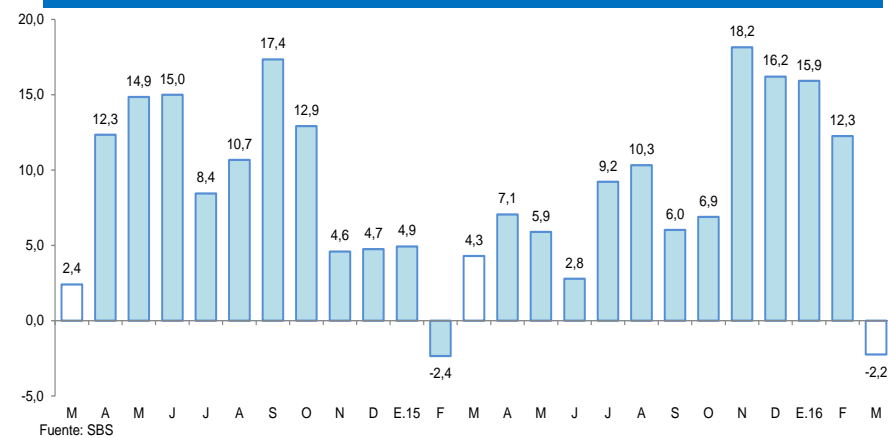

La inversión pública registró una disminución de 22,4 por ciento interanual en marzo.

Inversión pública ^{1/ 2/}

(En millones de nuevos soles)

	Marzo			Enero-Marzo		
	2015	2016	Var. % real	2015	2016	Var. % real
Gobierno nacional	6,4	21,0	215,5	20,8	43,5	99,6
Gobierno regional	25,8	5,8	-78,3	33,1	15,2	-55,9
Gobiernos locales	14,0	10,5	-28,0	24,1	24,0	-4,4
Total	46,1	37,3	-22,4	78,1	82,7	1,6

1/ Información actualizada al 30 de abril de 2016.

2/ Comprende la adquisición de activos no financieros.

Fuente: Ministerio de Economía y Finanzas.

Elaboración: BCRP, Sucursal Iquitos. Departamento de Estudios Económicos.

Crecimiento de la inversión pública

(Var.% real con respecto a similar mes del año anterior)

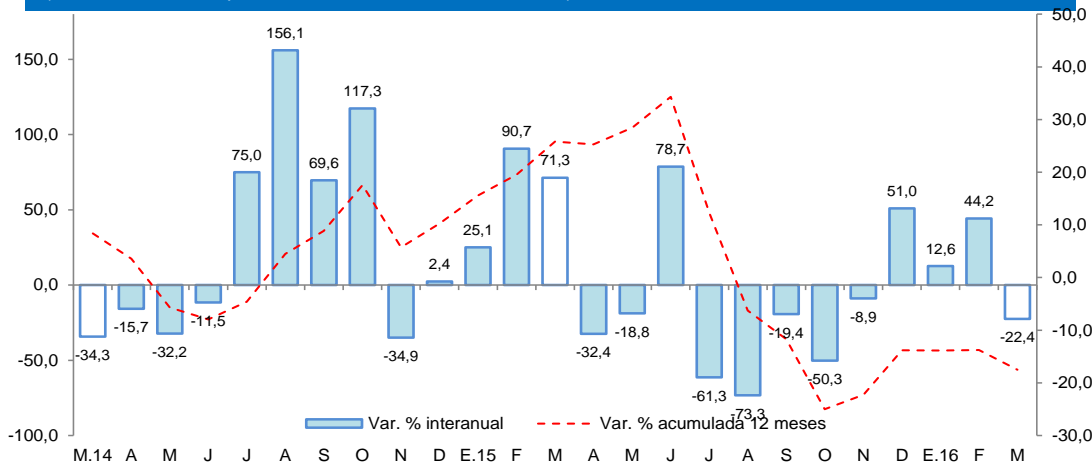

- La inversión pública registró una disminución de 22,4 por ciento interanual en marzo, explicada por la menor ejecución de proyectos en el gobierno regional y gobiernos locales; mientras la inversión del gobierno nacional creció en 215,5 por ciento interanual.
- En el primer trimestre la inversión pública creció en 1,6 por ciento interanual, debido a la mayor ejecución de proyectos en el gobierno nacional; mientras la inversión en el gobierno regional y gobiernos locales cayó en 55,9 por ciento y 4,4 por ciento, respectivamente.
- La inversión ejecutada en el primer trimestre representó el 10,1 por ciento del presupuesto institucional modificado (PIM); los gobiernos locales registraron un avance de 18,2 por ciento; el gobierno regional el 10,6 por ciento y el gobierno nacional el 8,0 por ciento.