

**BANCO CENTRAL DE RESERVA DEL PERÚ**  
**SUCURSAL IQUITOS**



**UCAYALI: Síntesis de Actividad Económica**  
**NOVIEMBRE 2015<sup>1</sup>**

**Departamento de Estudios Económicos**

*El Banco Central de Reserva del Perú (BCRP) ha considerado presentar un conjunto de indicadores sectoriales de actividad económica con la finalidad de poder realizar el seguimiento del desempeño de la economía departamental. Para el sector real, se ha utilizado el Valor Bruto de Producción a precios del año 2007 para los sectores disponibles. Cabe señalar que a partir de enero 2014, el Instituto Nacional de Estadística (INEI) ha realizado el cambio de año base (de 1994 a 2007) para la construcción del Producto Bruto Interno (PBI) nacional, estando en elaboración la desagregación departamental. En la medida que se publique referida información, el BCRP volvería a elaborar para cada departamento un indicador agregado de actividad económica.*

---

<sup>1</sup> En el presente informe participaron Arnulfo Cumbicus y Mario López.

## ÍNDICE

	<i>Página</i>
<b>RESUMEN EJECUTIVO.....</b>	<b>3</b>
<b>I. ACTIVIDAD PRODUCTIVA.....</b>	<b>5</b>
1. Actividad primaria.....	5
1.1. Sector agropecuario.....	5
1.2. Sector pesca.....	6
1.3. Sector minería.....	7
2. Otros indicadores sectoriales.....	8
2.1 Sector manufactura.....	8
2.2 Arribos de turistas a los establecimientos de hospedaje.....	10
<b>II. ASPECTOS LABORALES.....</b>	<b>10</b>
1. Empleo.....	10
<b>III. SECTOR EXTERNO.....</b>	<b>11</b>
1. Exportaciones.....	11
<b>IV. CRÉDITO Y DEPÓSITOS.....</b>	<b>12</b>
1. Crédito.....	12
2. Depósitos.....	14
<b>V. GASTO PÚBLICO NO FINANCIERO.....</b>	<b>16</b>
1. Gasto corriente no financiero.....	16
2. Inversión pública.....	16
<b>VI. ANEXOS.....</b>	<b>18</b>



## RESUMEN EJECUTIVO

---

### Principales hechos de importancia

- En noviembre, crecieron los sectores **pesca** (58,4 por ciento), **minería** (36,4 por ciento) y **agropecuario** (12,8 por ciento) respecto a similar mes del año anterior.
- En **otros indicadores de actividad económica** registraron crecimiento interanual, la manufactura (17,6 por ciento), crédito de consumo (16,2 por ciento), crédito hipotecario (12,2 por ciento), arribos de turistas a establecimientos de hospedaje (5,0 por ciento) y crédito total (4,9 por ciento). En cambio, se contrajeron la inversión pública (-8,9 por ciento) y el empleo en empresas privadas formales de 10 y más trabajadores en Pucallpa (-0,7 por ciento).

### Actividad primaria

- El **sector agropecuario** registró un crecimiento de 12,8 por ciento interanual en noviembre, explicado por los resultados positivos de los sub-sectores agrícola y pecuario. En el periodo enero-noviembre de 2015 acumuló un crecimiento de 4,9 por ciento interanual, inducido por el dinamismo de los sub-sectores agrícola y pecuario.
- El **sector pesca** registró un crecimiento de 58,4 por ciento interanual en noviembre, inducido por el mayor desembarque de pescado para consumo humano. En el periodo enero-noviembre de 2015 acumuló un crecimiento de 22,3 por ciento interanual, explicado por el mayor desembarque de pescado para consumo humano.
- El **sector minería** creció en 36,4 por ciento interanual en noviembre, impulsado por la mayor producción de petróleo en el lote 131 y gas natural en lote 31-C. En el periodo enero-noviembre de 2015 acumuló una expansión de 82,5 por ciento interanual.

### Otros indicadores de actividad económica

- La **manufactura** registró un crecimiento de 17,6 por ciento interanual en noviembre, explicado por la expansión de la industria no primaria y primaria. En el período enero-noviembre de 2015, el sector manufactura registró un incremento de 2,9 por ciento interanual, explicado por la expansión de la industria no primaria.
- El número de **arribos de turistas a establecimientos de hospedaje**, según información del Ministerio de Comercio Exterior y Turismo creció en 5,0 por ciento interanual en noviembre, debido al mayor flujo de turistas nacionales y extranjeros, con lo cual, en el periodo enero-noviembre de 2015 acumuló un crecimiento de 2,1 por ciento interanual.
- El **empleo** en empresas privadas formales de 10 y más trabajadores en la ciudad de Pucallpa registró una disminución de 0,7 por ciento interanual, con lo cual, en el periodo enero-noviembre de 2015 acumuló una caída promedio de 3,7 por ciento interanual.
- El **crédito total** se incrementó en 4,9 por ciento interanual en noviembre, a S/. 1 394 millones; asimismo, los **créditos de consumo e hipotecario** crecieron en 16,2 por ciento y 12,2 por ciento interanual, respectivamente.
- La **inversión pública** se contrajo en 8,9 por ciento interanual en noviembre, debido a la menor ejecución de proyectos en el gobierno nacional y regional. Respecto al avance de proyectos de envergadura, el **gobierno nacional** desembolsó S/ 13,3 millones en la rehabilitación y mejoramiento de la carretera Tingo María-Aguaytia-Pucallpa; y S/ 4,1 millones en la rehabilitación y mejoramiento de la carretera Puerto Bermúdez-San Alejandro; el **gobierno regional** ejecutó S/ 3,7 millones en el mejoramiento de la capacidad resolutive del establecimiento de salud del ámbito de influencia de la provincia de Atalaya; y S/ 1,2 millones en atención de gestantes con complicaciones; y los **gobiernos locales**

desembolsaron S/ 4,2 millones en el mejoramiento de la Avenida Miraflores y Jirón J.F. Kennedy, en el distrito de Callería; y S/ 2,2 millones en la ampliación del servicio de protección contra inundaciones en la ciudad de Atalaya margen izquierda del río Tambo y quebrada Tambo Plata, en el distrito de Raymondi.

- En el período enero-noviembre de 2015, la inversión pública registró una caída de 27,3 por ciento interanual, explicada por la menor ejecución de proyectos en los tres niveles de gobiernos, en particular gobiernos locales (-38,6 por ciento) y gobierno nacional (-25,5 por ciento).

**Cuadro N° 1**  
**OTROS INDICADORES DE ACTIVIDAD ECONÓMICA**  
 (Variación % respecto a similar mes del año anterior)

	Jun.15	Jul.15	Ago.15	Set.15	Oct.15	Nov.15
Producción industrial 1/	↓ -3,0	↓ -0,7	↑ 1,0	↑ 8,0	↑ 9,0	↑ 17,6
Arribos a los establecimientos de hospedaje	↑ 0,9	↑ 19,3	↓ -8,7	↓ -15,5	↑ 13,6	↑ 5,0
Empleo formal urbano 2/	↓ -3,6	↓ -1,6	↓ -3,2	↓ -1,5	↓ -1,7	↓ -0,7
Crédito total	↑ 5,3	↑ 4,9	↑ 4,4	↑ 4,4	↑ 4,6	↑ 4,9
Créditos de consumo	↑ 14,1	↑ 14,8	↑ 15,0	↑ 15,5	↑ 16,2	↑ 16,2
Crédito hipotecario	↑ 16,6	↑ 17,8	↑ 18,5	↑ 19,2	↑ 18,8	↑ 12,2
Inversión pública 1/	↑ 78,7	↓ -61,3	↓ -73,3	↓ -19,4	↓ -50,3	↓ -8,9

1/ En términos reales.

2/ En empresas de 10 a más trabajadores situadas en la ciudad de Pucallpa.

Fuentes: BCRP - Sucursal Iquitos, SBS, MTPE y MEF.



## I. ACTIVIDAD PRODUCTIVA

### 1. Actividad primaria

#### 1.1. Sector agropecuario

- La actividad agropecuaria registró una expansión de 12,8 por ciento interanual en noviembre, explicada por los resultados positivos de los sub-sectores agrícola y pecuario.
- En el periodo enero-noviembre la producción agropecuaria registró un crecimiento de 4,9 por ciento interanual, inducido por el dinamismo de los sub-sectores agrícola y pecuario.

**Cuadro N° 2**  
PRODUCCIÓN DE PRINCIPALES PRODUCTOS AGROPECUARIOS <sup>1/</sup>

(Toneladas)

Sub-sectores	Estructura Porcentual 2013 <sup>2/</sup>	Noviembre				Enero - Noviembre			
		2014	2015	Var. %	Contribución <sup>3/</sup>	2014	2015	Var. %	Contribución <sup>3/</sup>
<b>AGRÍCOLA</b>	<b>78,6</b>			<b>15,7</b>	<b>12,2</b>			<b>5,2</b>	<b>4,2</b>
<b>Orientado a la industria</b>	<b>17,8</b>			<b>44,2</b>	<b>8,9</b>			<b>15,1</b>	<b>2,9</b>
Caña de azúcar	0,4	2 049	2 058	0,4	0,0	23 510	22 099	-6,0	0,0
Palma aceitera	9,7	12 496	17 600	40,8	5,0	134 897	169 866	25,9	2,9
Maíz amarillo duro	3,7	1 459	4 344	197,7	6,0	25 519	24 535	-3,9	-0,2
Cacao	3,9	282	151	-46,5	-2,1	2 561	2 744	7,1	0,2
<b>Orientado al mercado interno</b>	<b>60,8</b>			<b>5,8</b>	<b>3,3</b>			<b>2,1</b>	<b>1,3</b>
Arroz cáscara	4,4	1 353	1 767	30,6	1,1	23 815	24 157	1,4	0,1
Yuca	10,3	7 772	7 900	1,6	0,1	104 330	129 898	24,5	2,3
Plátano	24,7	25 962	25 948	-0,1	0,0	254 251	247 343	-2,7	-0,6
Naranja	1,0	518	284	-45,2	-0,3	8 313	7 768	-6,6	-0,1
Papaya	3,5	3 705	3 758	1,4	0,0	40 398	43 046	6,6	0,2
Otros	16,8	10 873	10 401	16,9	2,4	110 022	107 673	-3,2	-0,6
<b>PECUARIO</b>	<b>21,4</b>			<b>2,7</b>	<b>0,6</b>			<b>3,5</b>	<b>0,7</b>
Carne de aves <sup>4/</sup>	13,6	1 223	1 233	0,8	0,1	12 615	13 115	4,0	0,5
Carne de porcino <sup>4/</sup>	1,0	96	102	6,3	0,1	1 035	1 072	3,6	0,0
Carne de vacuno <sup>4/</sup>	1,5	138	157	13,8	0,2	1 417	1 482	4,6	0,1
Huevos	4,2	415	409	-1,4	-0,1	4 601	4 684	1,8	0,1
Leche	1,1	389	485	24,7	0,3	4 519	4 653	3,0	0,0
<b>SECTOR AGROPECUARIO</b>	<b>100,0</b>			<b>12,8</b>	<b>12,8</b>			<b>4,9</b>	<b>4,9</b>

1/ Cifras preliminares.

2/ A precios de 2007.

3/ En base a la estructura porcentual de similar periodo de 2014.

4/ Peso neto.

Fuente: MINAGRI-Ucayali.

Elaboración: BCRP, Sucursal Iquitos. Departamento de Estudios Económicos.

- El sub-sector agrícola creció en 15,7 por ciento interanual en noviembre, impulsado por la mayor producción de maíz amarillo duro, palma aceitera y arroz cáscara; en los casos de maíz amarillo duro y arroz cáscara se explicó por las mayores áreas cosechadas y mejores rendimientos; y el caso de palma aceitera de debió a más plantaciones en producción. En el periodo enero–noviembre la producción agrícola acumuló un crecimiento de 5,2 por ciento interanual, explicado por la mayor producción de palma aceitera, yuca, cacao y papaya.
- El sub-sector pecuario se incrementó en 2,7 por ciento interanual en noviembre, inducido por la mayor producción de leche y carne (vacuno, porcino y aves). En el periodo enero-noviembre de 2015, la producción pecuaria acumuló un crecimiento de 3,5 por ciento interanual, explicado por la mayor producción de carne (vacuno, aves y porcino) y leche.

- En noviembre de la campaña 2015-2016, las áreas sembradas disminuyeron en 9,2 por ciento (322 hectáreas menos) frente a similar mes de la campaña anterior, debido a la falta de lluvias y de terrenos de altura aptos.
- En la campaña 2015-2016, periodo agosto-noviembre de 2015, las áreas sembradas disminuyeron en 2,2 por ciento (385 hectáreas menos) frente a similar periodo de la campaña anterior, debido a la ausencia de lluvias y presencia de plagas. La mayor variación absoluta negativa se registró en las siembras de los cultivos café, papaya y palma aceitera.

**Cuadro N° 3**  
**SUPERFICIE SEMBRADA 1/**  
(Hectáreas)

	Campaña Agrícola <sup>2/</sup>		Variación	
	2014/2015	2015/2016	Absoluta	Porcentual
<b>CULTIVOS TRANSITORIOS</b>	<b>13 534</b>	<b>14 620</b>	<b>1 086</b>	<b>8,0</b>
Arroz cáscara	3 630	3 885	255	7,0
Maíz amarillo	5 115	5 980	865	16,9
Piña	131	112	-19	-14,5
Yuca	3 781	3 903	122	3,2
Frijol grano seco	57	66	9	15,8
Frijo chichayo	0	31	31	-
Otros	820	643	-177	-21,6
<b>CULTIVOS PERMANENTES</b>	<b>3 966</b>	<b>2 495</b>	<b>-1 471</b>	<b>-37,1</b>
Palma aceitera	280	255	-25	-
Papaya	194	145	-49	-25,3
Plátano	729	941	212	29,1
Café	673	58	-615	-
Otros	2 090	1 096	-994	-47,6
<b>Total</b>	<b>17 500</b>	<b>17 115</b>	<b>-385</b>	<b>-2,2</b>

1/ Cifras preliminares.

2/ De agosto a noviembre.

Fuente: Dirección Regional del MINAGRI-Ucayali.

Elaboración: BCRP, Sucursal Iquitos. Departamento de Estudios Económicos

## 1.2. Sector pesca

- El sector pesca registró un crecimiento de 58,4 por ciento, en valores reales, interanual en noviembre, explicado por la abundancia de peces en los ríos, lagunas y cochás. El desembarque de pescado para consumo humano creció en 57,6 por ciento, inducido por el mayor ingreso de pescado fresco y seco-salado.
- En el periodo enero-noviembre de 2015, la pesca registró una expansión de 22,3 por ciento interanual, explicado por el mayor desembarque de pescado para consumo humano, a su vez, consecuencia del mayor ingreso de pescado fresco y seco-salado.



**Cuadro N° 4**  
**SECTOR PESCA 1/**  
(Toneladas)

	Noviembre		Var. %	Enero - Noviembre		Var. %
	2014	2015		2014	2015	
<b>Consumo Humano</b>	<b>302</b>	<b>476</b>	<b>57,6</b>	<b>4 694</b>	<b>5 730</b>	<b>22,1</b>
<b>Fresco</b>	<b>215</b>	<b>364</b>	<b>69,3</b>	<b>3 412</b>	<b>4 267</b>	<b>25,1</b>
Llambina	20	37	85,0	820	1 066	30,0
Ractacara	5	1	-80,0	17	2	-88,2
Boquichico	38	144	278,9	944	1 584	67,8
Palometa	2	1	-50,0	222	227	2,3
Sardina	41	48	17,1	104	153	47,1
Chiu Chiu	19	30	57,9	279	183	-34,4
Otras especies	90	103	14,4	1 026	1 052	2,5
<b>Seco-salado</b>	<b>87</b>	<b>112</b>	<b>28,7</b>	<b>1 282</b>	<b>1 463</b>	<b>14,1</b>
<b>SECTOR PESCA 1/</b>			<b>58,4</b>			<b>22,3</b>

1/ A precios de 2007. Cifras preliminares.

Fuente: Dirección Regional de PRODUCE-Ucayali.

Elaboración: BCRP, Sucursal Iquitos. Departamento de Estudios Económicos.

### 1.3. Sector minería

- La producción fiscalizada de hidrocarburos registró un crecimiento de 36,4 por ciento interanual en noviembre, explicado por la mayor producción de petróleo en el lote 131 y gas natural en lote 31-C; mientras la producción de líquidos de gas cayó en 8,6 por ciento.
- En el período enero-noviembre de 2015, la producción de hidrocarburos acumuló una expansión de 82,5 por ciento interanual, impulsada por la mayor producción tanto de petróleo crudo en el lote 131, como de gas natural en el lote 31-C.

**Cuadro N° 5**  
**SECTOR MINERÍA 1/**

(Variación % real respecto a similar período del año anterior)

Hidrocarburos	Estructura		Noviembre			Enero - Noviembre				
	Porcentual		2014	2015	Var. %	Contribución 3/	2014	2015	Var. %	Contribución3/
	2013 2/									
Líquidos de GN (miles barriles)	79,7		58	53	-8,6	-3,3	737	664	-9,9	-6,4
Petróleo (miles de barriles)	0,3		66	118	78,8	39,1	192	1063	453,6	86,5
Gas natural (millones de pies cúbicos)	20,0		467	490	4,9	0,6	4 876	5 541	13,6	2,3
<b>SECTOR MINERÍA 2/</b>	<b>100,0</b>				<b>36,4</b>	<b>36,4</b>			<b>82,5</b>	<b>82,5</b>

1/ Cifras preliminares.

2/ A precios de 2007.

3/ En base a la estructura porcentual de similar período de 2014.

Fuente: Perúpetro S.A.

Elaboración: BCRP, Sucursal Iquitos. Departamento de Estudios Económicos.

**Gráfico N° 1**

**PRODUCCIÓN DE LÍQUIDOS GAS NATURAL**  
(Var. % respecto a similar periodo del año anterior)

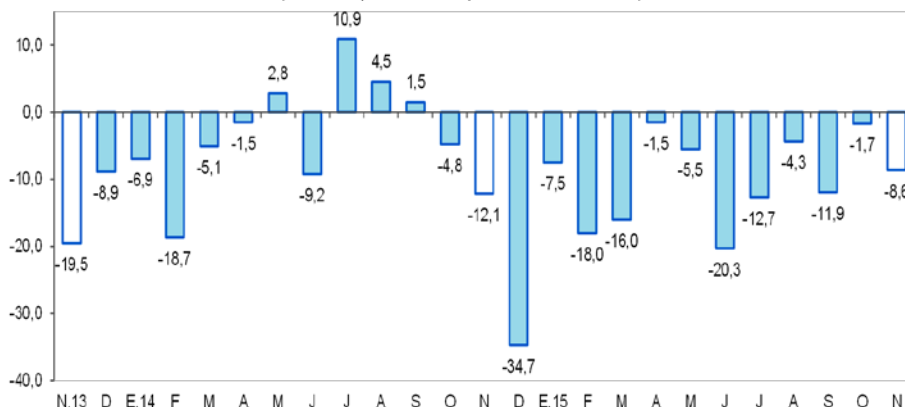

Fuente: Perupetro S.A.  
Elaboración: BCRP, Sucursal Iquitos. Departamento de Estudios Económicos.

**Gráfico N° 2**

**PRODUCCIÓN DE GAS NATURAL**

(Var % respecto similar periodo del año anterior)

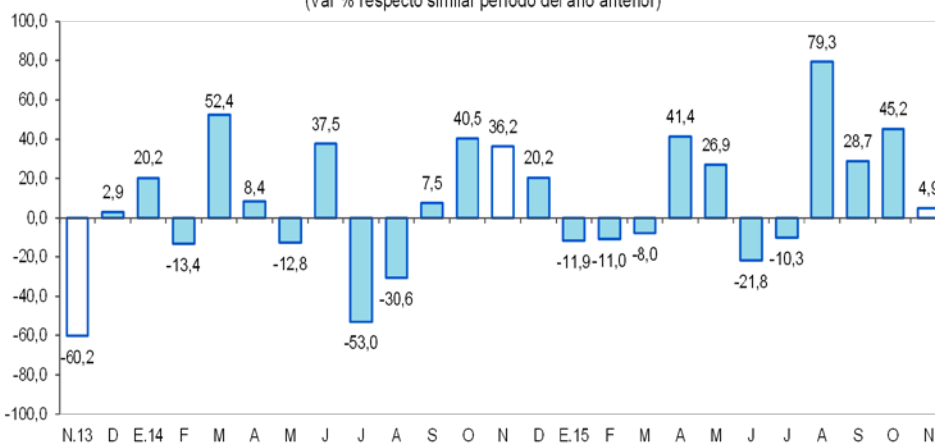

Fuente: Perupetro S.A.  
Elaboración: BCRP, Sucursal Iquitos. Departamento de Estudios Económicos.

## 2. Otros indicadores sectoriales

### 2.1 Sector manufactura

- La manufactura registró un crecimiento de 17,6 por ciento interanual en noviembre, explicado por la expansión de la industria no primaria y primaria.
- En el período enero-noviembre de 2015, el sector manufactura registró un incremento de 2,9 por ciento interanual, explicado por la expansión de la industria no primaria.



**Cuadro N° 6**

**SECTOR MANUFACTURA 1/**

(Var. % real respecto a similar periodo del año anterior)

Ramas de actividad	Estructura Porcentual 2013 <sup>2/</sup>	Noviembre		Enero - Noviembre	
		Var. %	Contribución <sup>3/</sup>	Var. %	Contribución <sup>3/</sup>
<b>MANUFACTURA PRIMARIA</b>	<b>21,1</b>	<b>4,8</b>		<b>-4,3</b>	
Refinación de petróleo	21,1	4,9	0,8	-4,3	-0,8
<b>MANUFACTURA NO PRIMARIA</b>	<b>78,9</b>	<b>20,1</b>		<b>4,6</b>	
Bebidas malteadas	62,9	33,6	22,3	7,9	5,1
Bebidas gaseosas	1,8	-7,3	-0,3	40,3	1,0
Madera aserrada	8,8	35,7	1,2	-15,0	-1,0
Triplay	3,9	-67,4	-2,8	-30,9	-1,2
Calaminas, barillas lisas y corrugadas	0,9	-57,8	-3,3	5,1	0,1
Clavos para madera	0,6	-100,0	-0,4	-71,0	-0,4
<b>SECTOR MANUFACTURA</b>	<b>100,0</b>	<b>17,6</b>	<b>17,6</b>	<b>2,9</b>	<b>2,9</b>

1/ Cifras preliminares.

2/ A precios de 2007.

3/ En base a la estructura porcentual de similar periodo de 2014.

Fuente: Dirección Regional del Ministerio de la Producción y Empresas.

Elaboración: BCRP, Sucursal Iquitos. Departamento de Estudios Económicos.

- La industria primaria registró un crecimiento de 4,8 por ciento interanual en noviembre, explicado por la mayor producción de refinados de petróleo crudo; pero en el período enero-noviembre de 2015 acumuló una disminución de 4,3 por ciento interanual.
- La industria no primaria se expandió en 20,1 por ciento interanual en noviembre, debido a la mayor producción de bebidas malteadas y madera aserrada; pero contrarrestada, en parte, por la menor producción de calaminas, triplay y, bebidas gaseosas; sumado la ausencia de producción de clavos para madera. En el período enero-noviembre de 2015, la industria no primaria acumuló un crecimiento de 4,6 por ciento interanual.

**Gráfico N° 3**

**MANUFACTURA NO PRIMARIA**

(Var. % real respecto a similar periodo del año anterior)

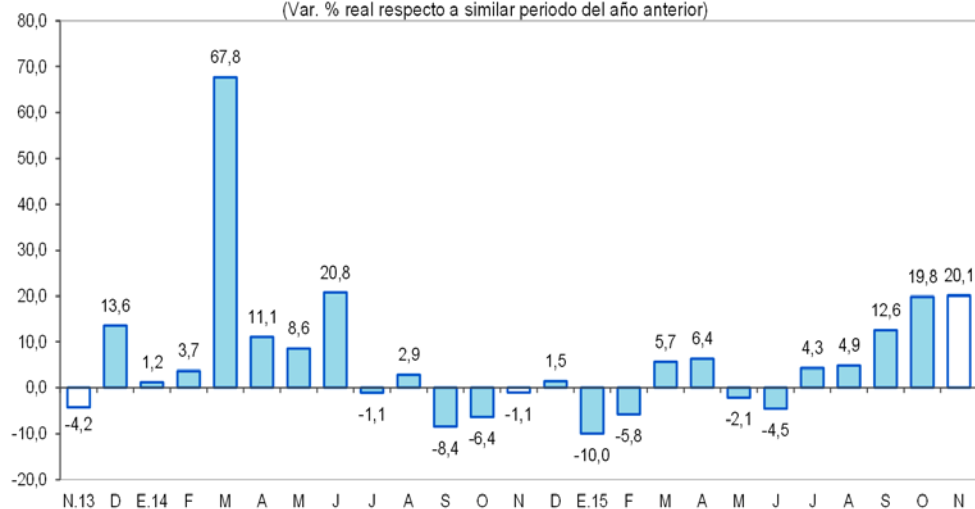

Fuente: BCRP, Sucursal Iquitos. Departamento de Estudios Económicos.



## 2.2 Arribos de turistas a los establecimientos de hospedaje

- Según información del Ministerio de Comercio Exterior y Turismo, en noviembre se registraron 36 035 arribos de turistas a los establecimientos de hospedaje, mayores en 5,0 por ciento frente a similar mes del año anterior, debido al mayor flujo de turistas nacionales y extranjeros. El turismo interno creció en 4,6 por ciento; en tanto que, el turismo receptivo (turistas extranjeros) registró un incremento de 18,2 por ciento interanual.
- En el periodo enero-noviembre de 2015, el número de arribos de turistas a los establecimientos de hospedaje aumentó en 2,1 por ciento interanual; en tanto el acumulado en los últimos doce meses registró un incremento promedio de 1,2 por ciento.

**Gráfico N° 4**  
**ARRIBOS A ESTABLECIMIENTOS DE HOSPEDAJE**  
(Variación %)

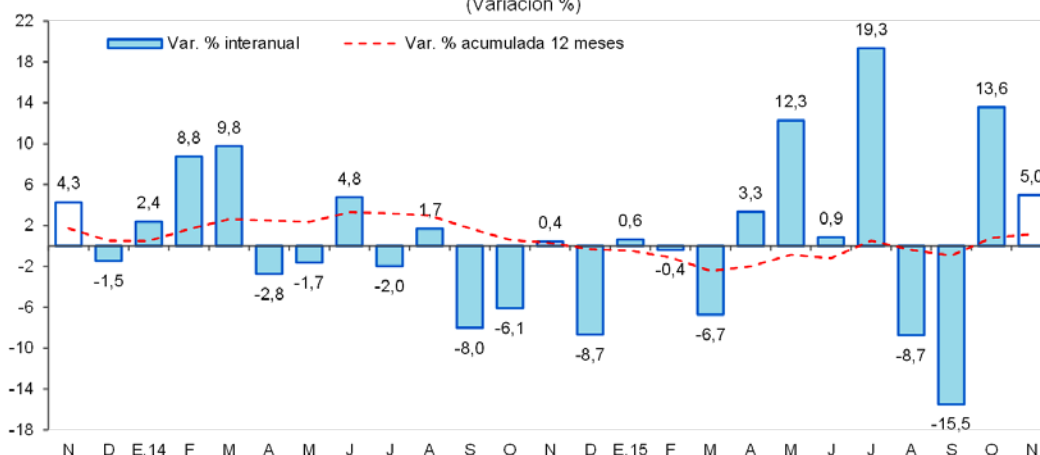

Fuente: MINCETUR.

## II. ASPECTOS LABORALES

### 1. Empleo

- El empleo en empresas privadas formales de 10 y más trabajadores en Pucallpa disminuyó en 0,7 por ciento interanual en noviembre, explicado por el menor requerimiento de personal en tres de las cinco ramas de actividad, en particular transporte y comunicaciones (-9,0 por ciento) y comercio (-6,6 por ciento); en cambio, servicios y manufactura incrementaron sus pedidos de puestos de trabajo en 4,1 por ciento y 2,3 por ciento, respectivamente.
- En el periodo enero-noviembre de 2015, el empleo acumuló una disminución promedio de 3,7 por ciento interanual, debido al menor requerimiento de trabajadores en cuatro de las cinco ramas de actividad, en particular primaria (-14,2 por ciento).

**Cuadro N° 7**

**CIUDAD DE PUCALLPA: ÍNDICE MENSUAL DE EMPLEO EN EMPRESAS PRIVADAS FORMALES DE 10 A MÁS TRABAJADORES, POR RAMA DE ACTIVIDAD<sup>1/</sup>**

(Octubre 2010=100)

Rama de Actividad	Noviembre			Enero - Noviembre		
	2014	2015	Var. %	2014	2015	Var. %
Primaria <sup>2/</sup>	63,0	62,7	-0,5	69,0	59,2	-14,2
Manufactura	89,2	91,2	2,3	89,7	88,8	-1,0
Comercio	104,3	97,4	-6,6	107,1	98,9	-7,6
Transporte y Comunicaciones	114,2	104,0	-9,0	107,4	99,2	-7,7
Servicios <sup>3/</sup>	87,3	90,9	4,1	80,8	83,0	2,7
<b>Total</b>	<b>90,5</b>	<b>89,8</b>	<b>-0,7</b>	<b>89,9</b>	<b>86,6</b>	<b>-3,7</b>

Nota: La información corresponde al primer día de cada mes.

1/ Cifras preliminares.

2/ Conformada por las subramas agricultura, pesca e hidrocarburos.

3/ Conformada por las subramas servicios prestados a empresas, restaurantes y hoteles, establecimientos financieros, enseñanza, servicios sociales y comunales; y electricidad, gas y agua.

Fuente: MTPE – Encuesta Nacional de Variación Mensual del Empleo (ENVME).

**Gráfico N° 5**

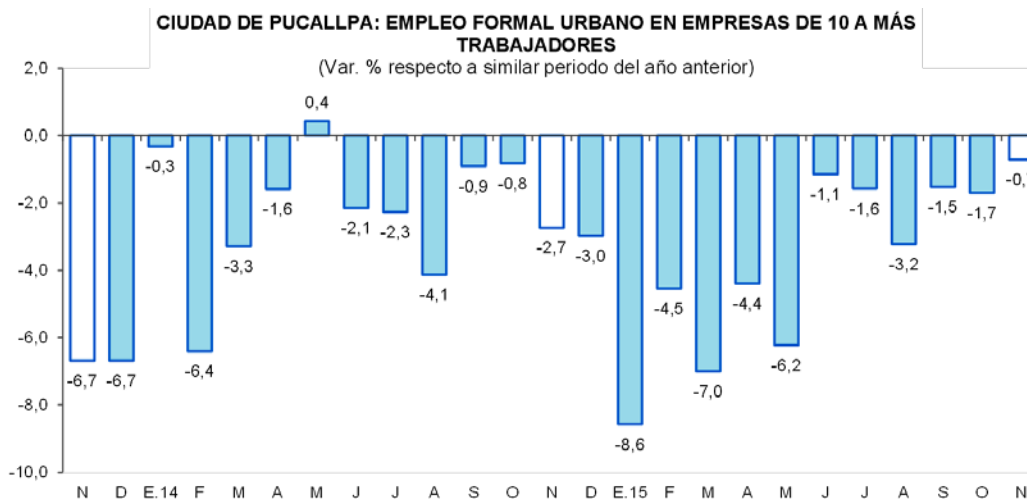

Fuente: MTPE – Encuesta Nacional de Variación Mensual del Empleo (ENVME).

### III. SECTOR EXTERNO

#### 1. Exportaciones

- Las exportaciones de Ucayali (US\$ 2,4 millones) disminuyeron en 38,6 por ciento interanual en noviembre, debido a los menores volúmenes exportados de maderas y por la ausencia de exportaciones de otros productos no tradicionales (no se exportó semillas de kudzu).
- En el período enero-noviembre de 2015, las exportaciones registraron una contracción de 24,9 por ciento interanual, explicada por las menores ventas de maderas, productos pesqueros (pescado seco-salado) y otros productos no tradicionales.



**Cuadro N° 8**  
**EXPORTACIONES POR GRUPO DE PRODUCTOS <sup>1/</sup>**  
 (Valor FOB en millones de US\$)

TIPO	Estructura % 2014	Noviembre			Enero-Noviembre		
		2014	2015	Var. %	2014	2015	Var. %
<b>PRODUCTOS NO TRADICIONALES</b>	<b>99,9</b>	<b>3,9</b>	<b>2,4</b>	<b>-38,6</b>	<b>41,1</b>	<b>30,8</b>	<b>-25,1</b>
Agropecuarios	0,5	0,0	0,0	-	0,2	0,3	46,0
Pesqueros	1,3	0,0	0,0	-	0,6	0,5	-11,1
Maderas	95,7	3,5	2,4	-32,0	39,3	29,4	-25,2
Otros no tradicionales	2,4	0,4	0,0	-100,0	1,0	0,6	-45,2
<b>OTRAS EXPORTACIONES</b>	<b>0,1</b>	<b>0,0</b>	<b>0,0</b>	<b>-</b>	<b>0,0</b>	<b>0,1</b>	<b>-</b>
<b>TOTAL</b>	<b>100,0</b>	<b>3,9</b>	<b>2,4</b>	<b>-38,6</b>	<b>41,1</b>	<b>30,9</b>	<b>-24,9</b>

1/ Cifras preliminares.

Fuente: SUNAT.

Elaboración: BCRP, Sucursal Iquitos. Departamento de Estudios Económicos.

- Las exportaciones de productos no tradicionales disminuyeron en 38,6 por ciento interanual en noviembre, debido a las menores ventas de maderas, en particular triplay. En el período enero-noviembre de 2015 acumularon una caída de 25,1 por ciento interanual, debido a las menores ventas de maderas, productos pesqueros y otros productos no tradicionales.
- En el período enero-noviembre de 2015, las exportaciones tienen como principal destino a China, México y Estados Unidos. El primero de ellos adquirió el 50,0 por ciento del valor total de los productos exportados, México el 17,8 por ciento y Estados Unidos el 13,3 por ciento.

## IV. CRÉDITO Y DEPÓSITOS

### 1. Crédito

- El crédito se expandió en 4,9 por ciento interanual en noviembre. En la banca múltiple, que canaliza el 70,7 por ciento del total, el crédito creció en 9,5 por ciento interanual; mientras que, en las instituciones no bancarias disminuyó en 7,1 por ciento. Al finalizar el mes, el crédito registró un saldo de S/ 1 394 millones, de los cuales, el 91,2 por ciento, es decir, S/ 1 272 millones, se encuentra colocado en moneda nacional.
- El ratio crédito/depósitos pasó de 2,35 en noviembre de 2014 a 2,09 en noviembre de 2015, es decir, disminuyó 0,26 puntos porcentuales. Además, un ratio mayor que la unidad indica que Ucayali es un demandante neto de crédito.

**Cuadro N° 9**  
**UCAYALI: SALDO DE CRÉDITOS, NOMINAL SBS**

En millones de soles

	Estructura % Nov-15	Noviembre		Var.% Nominal Nov-15 / Nov-14
		2014	2015	
<b>Banco de la Nación</b>	<b>5,0</b>	<b>61</b>	<b>70</b>	<b>14,2</b>
<b>Agrobanco</b>	<b>1,9</b>	<b>32</b>	<b>26</b>	<b>-17,2</b>
<b>Banca Múltiple</b>	<b>70,7</b>	<b>900</b>	<b>986</b>	<b>9,5</b>
<b>Instituciones No Bancarias</b>	<b>22,4</b>	<b>336</b>	<b>312</b>	<b>-7,1</b>
Financieras	8,0	112	111	-0,3
Cajas Municipales	13,8	178	193	8,2
Cajas Rurales	0,0	37	0	-100,0
Edpymes	0,6	9	8	-5,2
Arrendamiento Financiero	0,0	0	0	-
<b>TOTAL</b>	<b>100,0</b>	<b>1 329</b>	<b>1 394</b>	<b>4,9</b>
<b>Empresas 1/</b>	<b>63,4</b>	<b>887</b>	<b>884</b>	<b>-0,4</b>
<b>Personas</b>	<b>36,6</b>	<b>442</b>	<b>510</b>	<b>15,4</b>
Consumo	29,7	356	414	16,2
Hipotecario	6,9	86	96	12,2
MN	91,2	1 169	1 272	8,8
ME	8,8	160	122	-23,5
ME (Mill. US\$)		55	36	-33,8

Fuente: SBS y AFP

Elaboración: BCRP, Sucursal Quitos. Departamento de Estudios Económicos.

- Según tipo de crédito, destaca el crecimiento de los segmentos consumo (16,2 por ciento) e hipotecario (12,2 por ciento); mientras que, el crédito a empresas se redujo en 0,4 por ciento.

**Gráfico N° 6**

**UCAYALI: EVOLUCIÓN DEL CRÉDITO**  
(Var. % respecto a similar mes del año anterior)

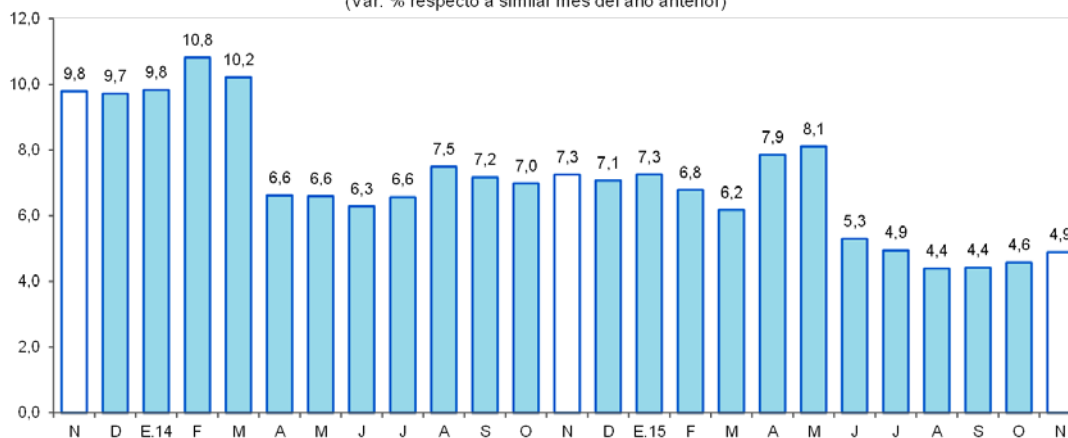

Fuente: SBS y AFP.

- Por tipo de moneda, el crédito en moneda nacional aumentó en 8,8 por ciento; mientras que, en moneda extranjera cayó en 23,5 por ciento; con ello, la participación relativa del crédito en moneda nacional (91,2 por ciento del total) se incrementó en 3,3 puntos porcentuales, en deterioro de la participación del crédito en moneda extranjera (8,8 por ciento), lo que estaría en línea con la preferencia de las familias y empresas por el crédito en moneda nacional.



**Gráfico N° 7**

**UCAYALI: EVOLUCIÓN DEL CRÉDITO POR TIPO DE MONEDA**  
(Var. % respecto a similar mes del año anterior)

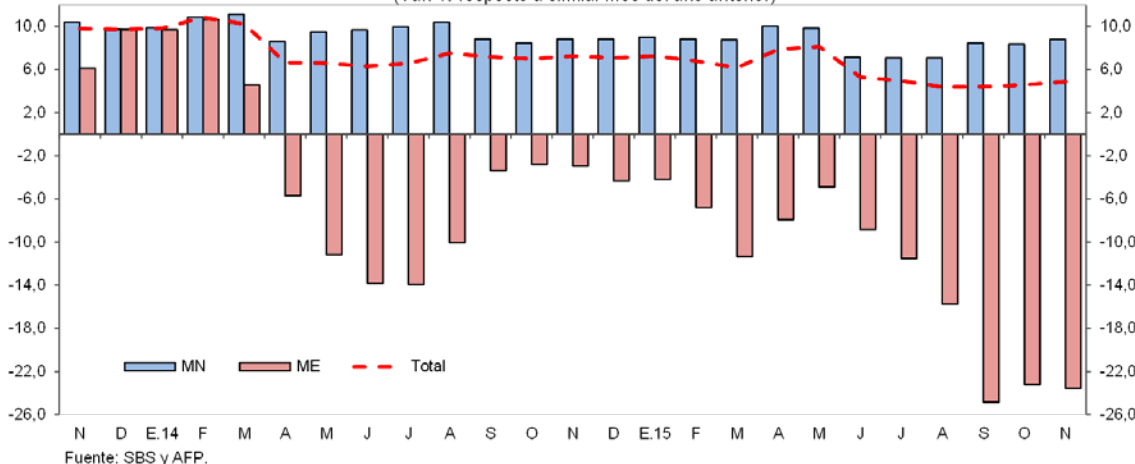

- La mayor participación relativa en los créditos, la tiene el Banco de Crédito (26,1 por ciento), Continental (21,6 por ciento), Scotiabank (9,4 por ciento), MiBanco (5,7 por ciento) y CMAC de Piura (5,3 por ciento), que en conjunto intermediaron el 68,1 por ciento del total.
- La tasa de morosidad en octubre fue de 7,4 por ciento, menor en 0,4 puntos porcentuales a la obtenida en similar mes del año 2014. La tasa de morosidad en las cajas municipales (6,3 por ciento) se redujo en 2,3 puntos porcentuales; mientras que, en la banca múltiple (8,5 por ciento) se incrementó en 1,0 puntos porcentuales frente a octubre del año anterior.

**Gráfico N° 8**

**UCAYALI: TASA DE MOROSIDAD <sup>1/</sup>**  
(Porcentaje)

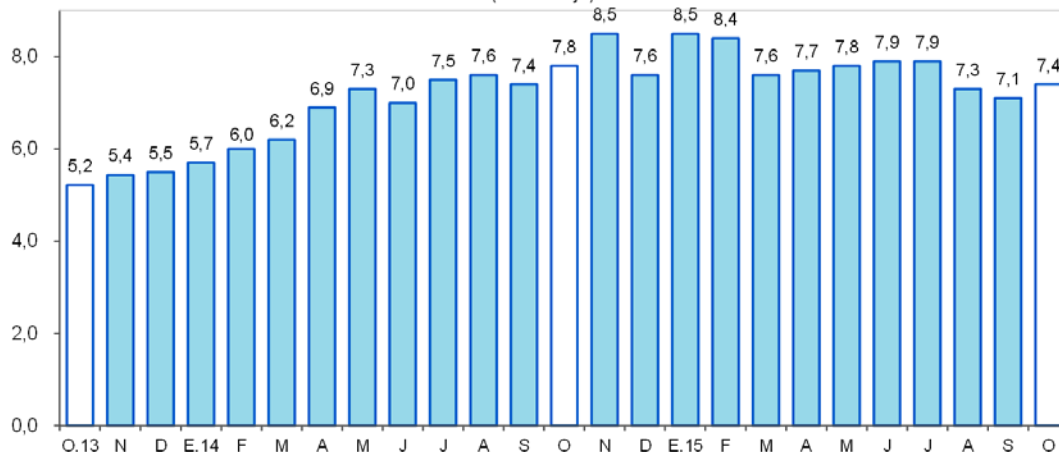

<sup>1/</sup> preliminar, calculado en base a: (créditos vencidos + créditos en cobranza judicial) / colocaciones brutas.  
Fuente: SBS y AFP.

## 2. Depósitos

- Los depósitos del departamento de Ucayali aumentaron en 18,2 por ciento interanual en noviembre, a S/ 668 millones, debido a la mayor captación de depósitos a la vista (22,0 por ciento), de ahorro (20,2 por ciento); y a plazo (7,3 por ciento). Se registró aumento tanto en los depósitos en moneda extranjera (8,6 por ciento), como en moneda nacional (19,9 por ciento).



**Cuadro N° 10**  
**UCAYALI: SALDO DE DEPÓSITOS, NOMINAL SBS**

En millones de soles

	Estructura %	Noviembre		Var.% Nominal
	Nov-15	2014	2015	Nov-15 / Nov-14
<b>Banco de la Nación</b>	<b>15,4</b>	<b>93</b>	<b>103</b>	<b>11,0</b>
<b>Banca Múltiple</b>	<b>75,3</b>	<b>411</b>	<b>503</b>	<b>22,3</b>
<b>Instituciones No Bancarias</b>	<b>9,3</b>	<b>61</b>	<b>62</b>	<b>1,3</b>
Financieras	1,1	7	7	9,1
Cajas Municipales	8,2	54	55	0,3
Cajas Rurales	0,0	0	0	-
<b>TOTAL</b>	<b>100,0</b>	<b>565</b>	<b>668</b>	<b>18,2</b>
Vista	41,5	227	277	22,0
Ahorro	39,1	218	261	20,2
A plazo	19,3	120	129	7,3
MN	86,0	479	574	19,9
ME	14,0	86	94	8,6
ME (Mill. US\$)		30	28	-6,0

Fuente: SBS y AFP

Elaboración: BCRP, Sucursal Iquitos. Departamento de Estudios Económicos.

- Las captaciones de la banca múltiple aumentaron en 22,3 por ciento; en tanto que de las instituciones no bancarias se incrementaron en 1,3 por ciento. La banca múltiple alcanzó una participación relativa de 75,3 por ciento en la liquidez total; el Banco de la Nación tiene el 15,4 por ciento y las instituciones no bancarias el 9,3 por ciento restante.

**Gráfico N° 9**

**UCAYALI: EVOLUCIÓN DE LOS DEPÓSITOS**  
(Var. % respecto a similar mes del año anterior)

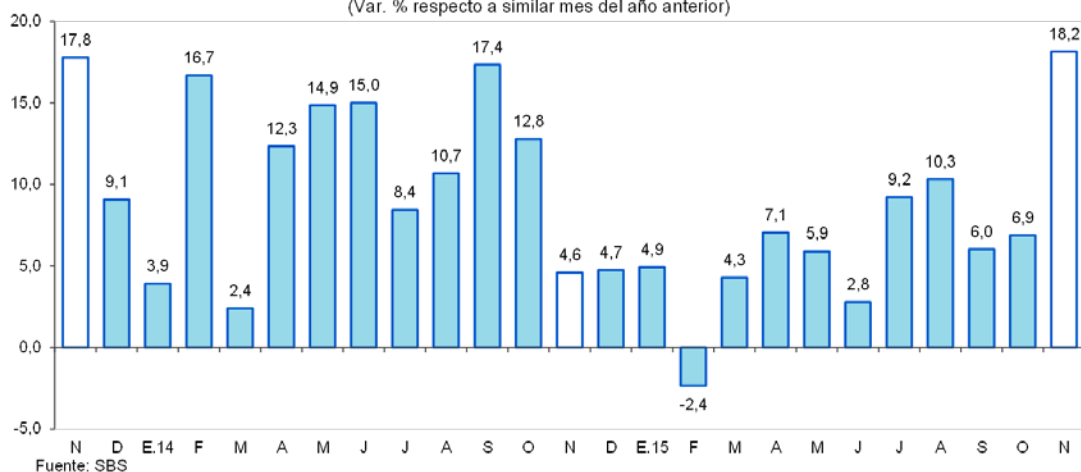

- La mayor participación en el total de los depósitos la tienen el Banco de Crédito (29,1 por ciento), Banco Continental (27,8 por ciento), Banco de la Nación (15,4 por ciento) y el Interbank (7,6 por ciento), los cuales en conjunto captan el 79,9 por ciento del total.
- La dolarización de la liquidez fue de 14,0 por ciento, es decir, mayor en 1,2 puntos porcentuales a la tasa registrada en noviembre de 2014. El incremento de la liquidez en dólares fue impulsado por el crecimiento de los depósitos de ahorro (30,7 por ciento) y a plazo (21,5 por ciento), mientras los depósitos a la vista disminuyeron en 24,0 por ciento; en tanto que, en la liquidez en moneda nacional, se incrementaron los depósitos a la vista (29,1 por ciento), de ahorro (18,5 por ciento) y a plazo (3,5 por ciento).

**Gráfico N° 10**  
**UCAYALI: EVOLUCIÓN DE LOS DEPÓSITOS POR TIPO DE MONEDA**  
 (Var. % respecto a similar mes del año anterior)

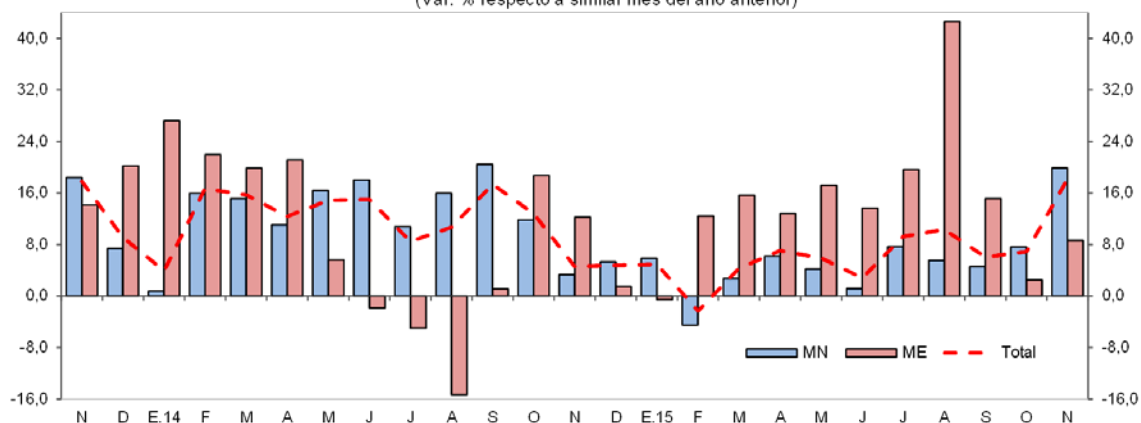

Fuente: SBS

## V. GASTO PÚBLICO NO FINANCIERO

### 1. Gasto corriente no financiero

- El gasto corriente no financiero se incrementó en 6,7 por ciento interanual en noviembre, debido a los mayores gastos en el gobierno nacional y gobiernos locales; mientras los gastos del gobierno regional disminuyeron en 0,2 por ciento; el caso del gobierno nacional se atribuyó a mayores gastos en bienes y servicios, y otros gastos corrientes; el caso de los gobiernos locales se explicó por el aumento en las cuentas bienes y servicios, remuneraciones, donaciones y transferencias y, pensiones y otras prestaciones sociales; y el caso del gobierno regional se explicó por los menores gastos en remuneraciones, pensiones y otros gastos corrientes.
- En el período enero-noviembre de 2015, el gasto corriente no financiero se incrementó en 2,1 por ciento interanual, inducido por los mayores gastos en el gobierno regional y nacional; mientras los gastos de los gobiernos locales disminuyeron en 6,7 por ciento.

**Cuadro N° 11**  
**GASTO PÚBLICO NO FINANCIERO <sup>1/</sup>**  
 (Millones de soles)

	Noviembre			Enero-Noviembre		
	2014	2015	Var. % real	2014	2015	Var. % real
Gobierno nacional	25,4	29,8	13,1	327,0	345,5	2,4
Gobierno regional	34,5	35,4	-0,2	356,8	387,4	5,5
Gobiernos locales	12,3	14,2	12,8	146,2	139,6	-6,7
<b>Total</b>	<b>72,1</b>	<b>79,4</b>	<b>6,7</b>	<b>830,1</b>	<b>872,4</b>	<b>2,1</b>

<sup>1/</sup> Información actualizada al 31 de diciembre de 2015.

Fuente: Ministerio de Economía y Finanzas.

Elaboración: BCRP, Sucursal Iquitos. Departamento de Estudios Económicos.

### 2. Inversión pública

- La inversión pública registró una disminución de 8,9 por ciento interanual en noviembre, explicada por la menor ejecución de proyectos en el gobierno nacional y regional; mientras la inversión de los gobiernos locales registró una expansión de 20,7 por ciento.



- En el período enero-noviembre de 2015, la inversión pública se contrajo en 27,3 por ciento interanual, debido a la menor ejecución de proyectos en los tres niveles de gobierno, en particular gobiernos locales (-38,6 por ciento) y gobierno nacional (-25,5 por ciento).
- La inversión ejecutada en el período enero-noviembre representó el 57,3 por ciento del presupuesto institucional modificado (PIM); el gobierno regional registró un avance de 60,3 por ciento; los gobiernos locales el 56,7 por ciento y el gobierno nacional el 55,6 por ciento.

**Cuadro N° 12**  
**INVERSIÓN PÚBLICA** <sup>1/ 2/</sup>  
(Millones de soles)

	Noviembre			Enero-Noviembre		
	2014	2015	Var. % real	2014	2015	Var. % real
Gobierno nacional	32,6	26,3	-22,7	203,1	156,5	-25,5
Gobierno regional	10,3	9,6	-10,9	135,6	123,5	-11,7
Gobiernos locales	15,9	20,0	20,7	218,4	138,6	-38,6
<b>Total</b>	<b>58,9</b>	<b>55,9</b>	<b>-8,9</b>	<b>557,2</b>	<b>418,6</b>	<b>-27,3</b>

1/ Información actualizada al 31 de diciembre de 2015.

2/ Comprende la adquisición de activos no financieros.

Fuente: Ministerio de Economía y Finanzas.

Elaboración: BCRP, Sucursal Iquitos. Departamento de Estudios Económicos.

**Gráfico N° 11**  
**INVERSIÓN PÚBLICA**

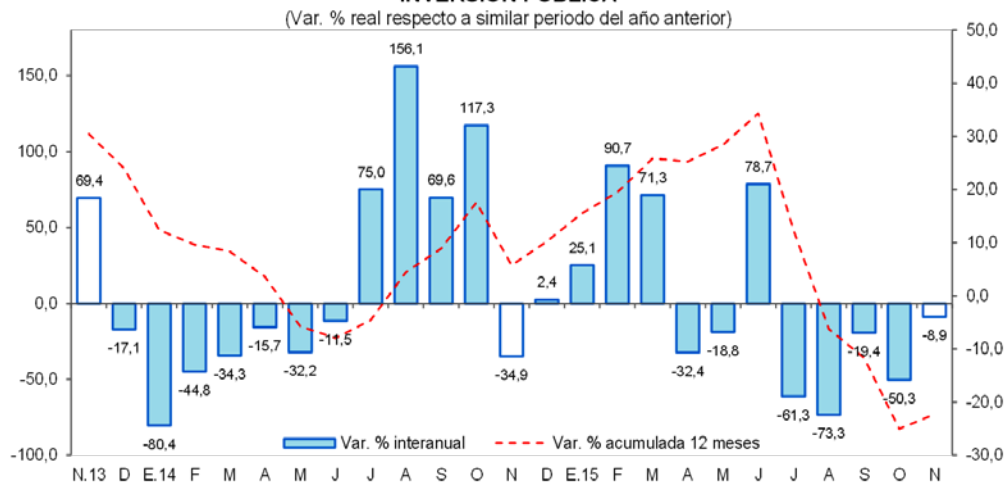

- El **gobierno nacional** desembolsó S/ 13,3 millones en la rehabilitación y mejoramiento de la carretera Tingo María-Aguaytia-Pucallpa; y S/ 4,1 millones en la rehabilitación y mejoramiento de la carretera Puerto Bermúdez-San Alejandro.
- El **gobierno regional** ejecutó S/ 3,7 millones en el mejoramiento de la capacidad resolutive del establecimiento de salud del ámbito de influencia de la provincia de Atalaya; y S/ 1,2 millones en atención de gestantes con complicaciones.
- Los **gobiernos locales** desembolsaron S/ 4,2 millones en el mejoramiento de la Avenida Miraflores y Jirón J.F. Kennedy, en el distrito de Callería; y S/ 2,2 millones en la ampliación del servicio de protección contra inundaciones en la ciudad de Atalaya margen izquierda del río Tambo y quebrada Tambo Plata, en el distrito de Raymondi.

## VI. ANEXOS



Anexo Nº 01

UCAYALI: PRODUCCIÓN AGROPECUARIA <sup>1/</sup>  
(T.M.)

	2014			2015											
	Nov.	Dic.	Ene.-Dic.	Ene.	Feb.	Mar.	Abr.	May.	Jun.	Jul.	Ago.	Set.	Oct.	Nov.	
<b>TOTAL AGRÍCOLA</b>	<b>66 469</b>	<b>75 009</b>	<b>802 625</b>	<b>80 113</b>	<b>76 470</b>	<b>72 230</b>	<b>68 749</b>	<b>65 481</b>	<b>64 459</b>	<b>56 479</b>	<b>64 998</b>	<b>77 824</b>	<b>78 115</b>	<b>74 211</b>	<b>TOTAL AGRÍCOLA</b>
Arroz cáscara	1 353	1 901	25 716	1 841	1 747	1 274	1 885	1 253	2 126	658	2 994	4 202	4 410	1 767	Arroz cáscara
Plátano	25 962	26 324	280 575	24 878	24 624	23 274	21 375	19 764	19 135	19 695	20 664	23 104	24 882	25 948	Plátano
Yuca	7 772	11 148	115 478	15 946	12 745	10 618	12 103	12 944	12 610	11 894	12 482	12 507	8 149	7 900	Yuca
Naranja	518	650	8 963	874	1 137	1 151	795	1 037	1 060	634	306	256	234	284	Naranja
Papaya	3 705	3 623	44 021	4 478	4 450	4 008	4 133	3 735	3 872	3 464	3 831	3 705	3 612	3 758	Papaya
Piña	1 270	1 389	9 687	815	819	648	470	525	610	637	572	988	1 093	1 279	Piña
Caña de azúcar	2 049	2 076	25 586	2 264	2 353	1 959	2 284	1 808	1 805	1 785	1 951	1 913	1 919	2 058	Caña de azúcar
Maíz amarillo duro	1 459	2 766	28 285	3 537	2 596	2 248	2 239	1 317	1 036	748	1 098	2 150	3 222	4 344	Maíz amarillo duro
Palma aceitera	12 496	12 431	147 328	11 839	12 007	14 204	15 811	15 211	15 018	11 604	15 227	19 909	21 436	17 600	Palma aceitera
Aguaje	1 337	1 530	12 315	1 674	1 783	1 334	667	757	656	441	521	757	1 066	1 181	Aguaje
Camu camu	58	286	1 628	251	253	260	137	152	89	53	24	33	36	51	Camu camu
Pijuayo fruto	789	868	8 815	1 783	2 194	1 742	600	180	0	0	0	15	300	453	Pijuayo fruto
Pijuayo palmito	52	59	670	56	58	56	52	58	60	59	60	65	70	66	Pijuayo palmito
Otros agrícolas															Otros agrícolas
Cacao	282	344	2 905	179	190	171	128	217	275	443	407	369	214	151	Cacao
Café	0	0	5 650	0	0	1 054	1 150	1 205	1 155	878	0	0	0	0	Café
Algodón	21	0	102	0	0	0	0	0	0	0	6	34	30	31	Algodón
Cocona	192	237	2 234	229	242	185	131	131	120	97	121	142	148	125	Cocona
Soya	16	0	129	0	0	0	0	0	0	0	0	0	22	14	Soya
Melón	0	0	1 891	0	0	0	0	0	0	0	508	775	469	145	Melón
Pepino	65	55	779	23	11	11	31	16	0	29	76	126	161	52	Pepino
Ungurahui	187	340	3 626	577	645	544	324	306	203	198	150	39	56	154	Ungurahui
Resto agrícola	6 886	8 982	76 243	8 869	8 616	7 489	4 434	4 865	4 629	3 162	4 000	6 735	6 586	6 850	Resto agrícola
<b>TOTAL PECUARIO</b>	<b>2 261</b>	<b>2 231</b>	<b>26 428</b>	<b>2 069</b>	<b>2 219</b>	<b>2 165</b>	<b>2 225</b>	<b>2 207</b>	<b>2 268</b>	<b>2 377</b>	<b>2 582</b>	<b>2 253</b>	<b>2 264</b>	<b>2 387</b>	<b>TOTAL PECUARIO</b>
Carne de ave	1 223	1 174	13 789	1 047	1 200	1 139	1 176	1 149	1 218	1 298	1 280	1 196	1 179	1 233	Carne de ave
Carne de porcino	96	109	1 144	93	93	90	96	101	99	103	101	98	96	102	Carne de porcino
Carne de vacuno	138	141	1 558	127	124	124	131	133	130	136	136	133	151	157	Carne de vacuno
Carne de ovino	0	0	10	0	1	1	1	1	1	1	1	1	1	1	Carne de ovino
Leche	389	392	4 911	401	398	408	421	424	419	426	415	415	441	485	Leche
Huevos	415	415	5 016	401	403	403	400	399	401	413	649	410	396	409	Huevos

1/ Cifras preliminares.

Fuente: Dirección Regional del MINAGRI de Ucayali.

Elaboración: BCRP. Sucursal Iquitos. Departamento de Estudios Económicos.



Anexo Nº 02

UCAYALI: PRODUCCIÓN PESQUERA  
(T.M.)

	2014			2015											
	Nov.	Dic.	Ene.-Dic.	Ene.	Feb.	Mar.	Abr.	May.	Jun.	Jul.	Ago.	Set.	Oct.	Nov.	
<b>DESEMBARQUE TOTAL <sup>1/</sup></b>	<b>302</b>	<b>261</b>	<b>4 955</b>	<b>321</b>	<b>229</b>	<b>218</b>	<b>198</b>	<b>341</b>	<b>457</b>	<b>626</b>	<b>986</b>	<b>932</b>	<b>946</b>	<b>476</b>	<b>DESEMBARQUE TOTAL <sup>1/</sup></b>
Fresco	215	134	3 546	240	156	123	104	228	316	486	729	714	807	364	Fresco
Seco-salado	87	127	1 409	81	73	95	94	113	141	140	257	218	139	112	Seco-salado
<b>DESEMBARQUE TOTAL <sup>2/</sup></b>	<b>302</b>	<b>261</b>	<b>4 955</b>	<b>321</b>	<b>229</b>	<b>218</b>	<b>198</b>	<b>341</b>	<b>457</b>	<b>626</b>	<b>986</b>	<b>932</b>	<b>946</b>	<b>476</b>	<b>DESEMBARQUE TOTAL <sup>2/</sup></b>
Acarahuazú	3	5	39	2	2	3	2	0	1	1	3	6	6	8	Acarahuazú
Achacubo	0	0	2	0	0	0	0	0	0	0	0	0	0	0	Achacubo
Arahuana	1	1	8	0	0	2	0	0	0	0	1	1	0	0	Arahuana
Boquichico	56	40	1 338	51	38	47	35	47	90	183	294	307	554	159	Boquichico
Chiu Chiu	41	18	122	49	33	11	3	5	4	0	0	0	0	48	Chiu Chiu
Doncella	9	8	231	15	6	6	18	26	31	47	104	47	9	14	Doncella
Dorado	0	0	9	2	1	1	0	0	1	1	1	8	0	1	Dorado
Gamitana	1	1	10	1	1	1	2	2	1	1	2	2	0	0	Gamitana
Lisa	6	5	131	2	2	5	9	9	10	22	25	44	32	13	Lisa
LLambina	31	51	201	95	49	47	10	12	9	0	1	1	1	30	LLambina
Llausea	3	2	100	4	2	3	4	5	10	8	17	19	2	9	Llausea
Maparate	13	12	143	9	10	9	11	14	8	5	10	13	21	18	Maparate
Mota	23	19	226	12	12	10	11	20	20	21	35	25	33	17	Mota
Paco	1	1	14	1	1	1	2	5	3	2	7	3	6	1	Paco
Paiche	0	0	21	0	0	0	6	5	3	2	6	4	0	0	Paiche
Palometa	4	3	257	3	4	4	10	36	61	64	62	48	27	2	Palometa
Sardina	19	5	284	0	1	1	7	31	31	32	11	26	13	30	Sardina
Torre	2	1	11	1	0	0	0	0	0	0	0	7	0	0	Torre
Tucunaré	1	1	14	0	1	1	1	0	0	1	1	3	2	0	Tucunaré
Turushuqui	3	1	26	3	1	1	1	1	0	1	1	1	1	4	Turushuqui
Yulilla	2	1	34	3	6	3	2	2	0	0	0	1	2	4	Yulilla
Otras especies	83	86	1 734	68	59	62	64	121	174	235	405	366	237	118	Otras especies
<b>PECES ORNAMENTALES (unidades)</b>	<b>8 010</b>	<b>1 610</b>	<b>373 157</b>	<b>1 400</b>	<b>1 375</b>	<b>36 811</b>	<b>42 687</b>	<b>32 016</b>	<b>62 995</b>	<b>67 805</b>	<b>61 587</b>	<b>52 239</b>	<b>42 400</b>	<b>54 307</b>	<b>PECES ORNAMENTALES (unidades)</b>

1/ Por estado de conservación.

2/ Por tipo de especie.

Fuente: Dirección Regional de la Producción de Ucayali.

Elaboración: BCRP. Sucursal Iquitos. Departamento de Estudios Económicos.

Anexo Nº 03

UCAYALI: PRODUCCIÓN DE MADERA ROLLIZA  
(Metros cúbicos)

	2014			2015											
	Nov.	Dic.	Ene.-Dic.	Ene.	Feb.	Mar.	Abr.	May.	Jun.	Jul.	Ago.	Set.	Oct.	Nov.	
<b>Especies de madera</b>															<b>Especies de madera</b>
Aguano masha	0	0	372	0	0	0	0	0	9	0	43	111	14	n.d.	Aguano masha
Bolaina blanca	124	1 127	11 981	403	114	943	1 689	3 705	2 700	3 544	2 330	1 577	1 695	n.d.	Bolaina blanca
Caoba	0	0	0	0	0	0	0	0	0	0	0	69	0	n.d.	Caoba
Capirona	0	0	482	0	0	30	0	0	20	22	0	49	65	n.d.	Capirona
Cachimbo	861	592	17 486	1 171	526	650	855	392	1 006	813	2 114	3 951	2 240	n.d.	Cachimbo
Catahua	110	26	519	160	149	81	13	0	0	0	0	0	47	n.d.	Catahua
Cedro	0	0	2	68	88	0	0	21	5	0	0	0	0	n.d.	Cedro
Copaiba	90	263	4 004	354	749	0	107	449	0	206	250	1 347	564	n.d.	Copaiba
Cumala	272	0	6 143	415	979	75	194	0	91	29	0	89	0	n.d.	Cumala
Estoraque	0	0	624	0	12	0	0	58	0	0	0	157	91	n.d.	Estoraque
Huayruro	1 060	522	8 308	1 454	159	179	328	93	380	440	681	3 786	1 290	n.d.	Huayruro
Huimba negra	40	0	586	0	58	0	0	0	0	16	90	29	0	n.d.	Huimba negra
Ishpingo	0	0	151	0	32	0	64	41	12	0	0	61	15	n.d.	Ishpingo
Lagarto caspi	0	0	23	0	0	0	0	0	0	0	0	0	0	n.d.	Lagarto caspi
Lupuna blanca	67	114	2 987	168	816	0	119	550	50	153	947	699	99	n.d.	Lupuna blanca
Moena	0	32	2 383	122	298	0	20	19	572	21	47	10	38	n.d.	Moena
Panguana	0	0	652	0	0	0	0	0	0	47	16	21	32	n.d.	Panguana
Pashaco	30	15	2 299	68	178	0	114	37	83	134	400	281	410	n.d.	Pashaco
Pumaquiro	0	10	722	177	91	15	16	0	0	0	6	31	49	n.d.	Pumaquiro
Quinilla	5	0	333	0	0	80	0	0	10	0	20	185	0	n.d.	Quinilla
Requia	0	0	39	0	0	0	0	0	0	0	0	0	0	n.d.	Requia
Shihuahuaco	30	30	5 667	428	173	2 248	0	34	178	579	348	1 136	581	n.d.	Shihuahuaco
Tornillo	211	263	8 608	792	498	2 305	503	222	119	10	118	860	329	n.d.	Tornillo
Utucuro	0	0	25	0	0	0	0	0	0	0	5	22	0	n.d.	Utucuro
Yacushapana	0	0	413	0	0	8	0	0	62	0	3	132	0	n.d.	Yacushapana
Otros	105	51	7 035	86	161	319	771	5	402	350	434	1 397	2 263	n.d.	Otros
<b>TOTAL</b>	<b>3 005</b>	<b>3 046</b>	<b>81 844</b>	<b>5 866</b>	<b>5 081</b>	<b>6 933</b>	<b>4 793</b>	<b>5 626</b>	<b>5 699</b>	<b>6 364</b>	<b>7 852</b>	<b>16 000</b>	<b>9 822</b>	<b>n.d.</b>	<b>TOTAL</b>

Fuente: Gobierno Regional de Ucayali - Dirección Ejecutiva Forestal, Flora y Fauna Silvestre.

Elaboración: BCRP. Sucursal Iquitos. Departamento de Estudios Económicos.



Anexo Nº 04

UCAYALI: PRODUCCIÓN DE MADERA ASERRADA  
(Metros cúbicos)

	2014			2015											
	Nov.	Dic.	Ene.-Dic.	Ene.	Feb.	Mar.	Abr.	May.	Jun.	Jul.	Ago.	Set.	Oct.	Nov.	
<b>Especies de madera</b>															<b>Especies de madera</b>
Aguano masha	4	0	186	0	8	25	3	0	12	0	17	47	9	n.d.	Aguano masha
Caoba	0	0	45	0	0	0	0	0	25	0	0	9	9	n.d.	Caoba
Capirona	0	24	572	15	16	77	50	75	42	0	0	31	40	n.d.	Capirona
Cachimbo	923	890	15 528	1 170	738	1 082	530	565	382	386	575	1 590	2 885	n.d.	Cachimbo
Catahua	72	90	3 253	0	237	146	16	0	148	44	48	39	48	n.d.	Catahua
Cedro	0	0	73	16	12	7	20	7	51	27	4	3	3	n.d.	Cedro
Copaiba	67	91	3 679	223	477	355	84	161	219	23	126	299	381	n.d.	Copaiba
Cumala	62	69	6 509	139	454	494	425	199	133	69	73	20	246	n.d.	Cumala
Estoraque	22	80	1 370	5	2	135	6	27	15	6	10	23	118	n.d.	Estoraque
Huayuro	552	208	4 130	822	415	298	284	271	142	232	155	434	811	n.d.	Huayuro
Huimba	21	12	516	19	23	58	8	14	10	12	0	0	0	n.d.	Huimba
Ishpingo	0	22	346	0	5	0	53	30	33	15	0	0	48	n.d.	Ishpingo
Lagarto caspi	0	0	13	0	0	0	0	0	0	0	0	0	0	n.d.	Lagarto caspi
Lupuna	46	51	1 167	36	54	79	166	103	80	216	199	279	208	n.d.	Lupuna
Marupa	13	0	697	8	0	0	0	5	12	40	0	35	259	n.d.	Marupa
Moena	38	14	2 281	62	116	118	102	69	132	210	117	70	54	n.d.	Moena
Pashaco	55	68	1 931	101	79	140	244	95	151	62	5	28	77	n.d.	Pashaco
Pumaquiro	28	0	609	27	29	18	77	0	0	3	0	11	0	n.d.	Pumaquiro
Quinilla	0	29	374	0	12	0	0	26	230	118	80	35	53	n.d.	Quinilla
Requia	0	0	45	0	7	0	0	7	17	0	0	0	0	n.d.	Requia
Shihuahuaco	276	616	4 730	375	613	474	548	515	969	575	399	273	755	n.d.	Shihuahuaco
Tornillo	172	174	8 792	601	421	534	757	593	408	535	47	206	590	n.d.	Tornillo
Utucuro	2	0	232	8	14	1	0	0	4	0	0	0	24	n.d.	Utucuro
Yacushapana	5	5	578	14	5	48	2	36	19	4	0	0	0	n.d.	Yacushapana
Otros	808	1 090	17 957	1 496	1 459	1 917	2 344	2 935	3 151	2 456	1 305	2 001	2 580	n.d.	Otros
<b>TOTAL</b>	<b>3 166</b>	<b>3 532</b>	<b>75 612</b>	<b>5 137</b>	<b>5 195</b>	<b>6 006</b>	<b>5 719</b>	<b>5 733</b>	<b>6 385</b>	<b>5 033</b>	<b>3 160</b>	<b>5 433</b>	<b>9 198</b>	<b>n.d.</b>	<b>TOTAL</b>

Fuente: Gobierno Regional de Ucayali - Dirección Ejecutiva Forestal, Flora y Fauna Silvestre.

Elaboración: BCRP. Sucursal Iquitos. Departamento de Estudios Económicos.

Anexo Nº 05

UCAYALI: PRODUCCIÓN DE HIDROCARBUROS LÍQUIDOS Y GAS

	2014			2015											
	Nov.	Dic.	Ene.-Dic.	Ene.	Feb.	Mar.	Abr.	May.	Jun.	Jul.	Ago.	Set.	Oct.	Nov.	
<b>LÍQUIDOS GN <sup>1/</sup></b> *Lote 31-C (LGN)	58	47	784	62	50	63	66	69	55	62	66	59	59	53	<b>LÍQUIDOS GN <sup>1/</sup></b> *Lote 31-C (LGN)
<b>PETRÓLEO <sup>1/</sup></b> *Lote 131	66	66	258	21	62	66	97	105	120	118	124	118	114	118	<b>PETRÓLEO <sup>1/</sup></b> *Lote 131
<b>GAS NATURAL <sup>2/</sup></b> *Lote 31-C	467	422	5 298	394	398	460	437	509	416	367	850	610	610	490	<b>GAS NATURAL <sup>2/</sup></b> *Lote 31-C

1/ Miles de barriles.

2/ Millones de pies cúbicos.

Fuente: PerúPetro S.A.

Elaboración: BCRP. Sucursal Iquitos. Departamento de Estudios Económicos.

Anexo Nº 06

UCAYALI: PRODUCCIÓN MANUFACTURERA <sup>1/</sup>  
(Índice de volumen físico: 2007=100)

C I I U	2014			2015											C I I U
	Nov.	Dic.	Ene.-Dic.	Ene.	Feb.	Mar.	Abr.	May.	Jun.	Jul.	Ago.	Set.	Oct.	Nov.	
<b>MANUFACTURA PRIMARIA</b>	<b>59,0</b>	<b>66,8</b>	<b>68,7</b>	<b>67,4</b>	<b>61,3</b>	<b>69,8</b>	<b>64,4</b>	<b>65,2</b>	<b>72,6</b>	<b>66,8</b>	<b>69,0</b>	<b>68,2</b>	<b>58,3</b>	<b>61,8</b>	<b>MANUFACTURA PRIMARIA</b>
2320 -Refinación de petróleo	59,0	66,8	68,7	67,4	61,3	69,8	64,4	65,2	72,6	66,8	69,0	68,2	58,3	61,8	2320 -Refinación de petróleo
<b>MANUFACTURA NO PRIMARIA</b>	<b>151,6</b>	<b>164,8</b>	<b>151,7</b>	<b>138,2</b>	<b>129,6</b>	<b>155,3</b>	<b>142,8</b>	<b>155,5</b>	<b>160,7</b>	<b>163,2</b>	<b>159,3</b>	<b>163,1</b>	<b>181,7</b>	<b>182,1</b>	<b>MANUFACTURA NO PRIMARIA</b>
1553 -Bebidas malteadas	263,1	308,2	266,4	244,1	223,7	279,6	244,8	272,3	287,6	298,7	294,7	298,7	321,8	351,4	1553 -Bebidas malteadas
1554 -Bebidas gaseosas	312,8	348,6	245,9	392,2	328,0	346,9	342,1	340,6	332,6	310,6	272,3	370,0	325,0	289,9	1554 -Bebidas gaseosas
2010 -Madera aserrada	14,6	16,2	29,0	23,6	23,9	27,6	26,3	26,4	29,4	23,1	14,5	25,0	42,3	19,8	2010 -Madera aserrada
2021 -Triplay	90,9	36,1	83,6	38,1	45,1	74,3	84,9	79,6	56,6	53,2	91,8	46,6	68,4	29,7	2021 -Triplay
2710 -Calaminas y varillas	441,2	247,3	197,4	171,8	242,9	65,0	239,9	266,7	221,3	249,3	211,2	187,8	187,8	186,4	2710 -Calaminas y varillas
2899 -Clavos para madera	139,2	154,1	208,2	267,6	194,4	191,2	25,5	0,0	0,0	0,0	0,0	0,0	0,0	0,0	2899 -Clavos para madera
<b>TOTAL</b>	<b>120,6</b>	<b>131,9</b>	<b>123,9</b>	<b>114,5</b>	<b>106,7</b>	<b>126,6</b>	<b>116,5</b>	<b>125,2</b>	<b>131,1</b>	<b>130,9</b>	<b>129,0</b>	<b>131,3</b>	<b>140,3</b>	<b>141,8</b>	<b>TOTAL</b>

1/ Cifras preliminares

Fuente: Dirección Regional de la Producción de Ucayali - Encuesta a Empresas Industriales.

Elaboración: BCRP. Sucursal Iquitos. Departamento de Estudios Económicos.



Anexo Nº 07

UCAYALI: ÍNDICE DE VOLUMEN FÍSICO DE LA PRODUCCIÓN INDUSTRIAL DE PUCALLPA <sup>1/</sup>  
(Variación Porcentual)

C I I U	2014/2013			2015/2014											C I I U
	Nov.	Dic.	Ene.-Dic.	Ene.	Feb.	Mar.	Abr.	May.	Jun.	Jul.	Ago.	Set.	Oct.	Nov.	
<b>MANUFACTURA PRIMARIA</b>	<b>-8,8</b>	<b>-6,4</b>	<b>-6,6</b>	<b>-0,4</b>	<b>13,3</b>	<b>3,2</b>	<b>12,3</b>	<b>-0,6</b>	<b>0,8</b>	<b>-16,5</b>	<b>-13,5</b>	<b>-5,9</b>	<b>-28,6</b>	<b>4,8</b>	<b>MANUFACTURA PRIMARIA</b>
2320 -Refinación de petróleo	-8,9	-6,4	-6,6	-0,4	13,3	3,2	12,3	-0,6	0,8	-16,5	-13,5	-5,8	-28,6	4,9	2320 -Refinación de petróleo
<b>MANUFACTURA NO PRIMARIA</b>	<b>-1,1</b>	<b>1,5</b>	<b>5,9</b>	<b>-10,0</b>	<b>-5,8</b>	<b>5,7</b>	<b>6,4</b>	<b>-2,1</b>	<b>-4,5</b>	<b>4,3</b>	<b>4,9</b>	<b>12,6</b>	<b>19,8</b>	<b>20,1</b>	<b>MANUFACTURA NO PRIMARIA</b>
1553 -Bebidas malteadas	6,7	7,1	10,5	-9,2	-5,2	7,4	10,1	4,5	7,5	5,3	6,4	9,8	15,8	33,6	1553 -Bebidas malteadas
1554 -Bebidas gaseosas	-15,0	4,8	-22,3	17,9	43,6	28,7	39,1	141,5	4,6	-2,0	-24,7	832,6	813,0	-7,3	1554 -Bebidas gaseosas
2010 -Madera aserrada	-56,9	-48,0	-23,2	-24,2	-18,0	-10,8	-17,1	-51,1	-46,6	23,6	-26,8	25,7	59,3	35,7	2010 -Madera aserrada
2021 -Triplay	4,0	-59,8	-0,9	-47,9	-41,9	7,6	-0,7	-21,7	-43,6	-42,2	-0,3	-49,4	-25,8	-67,4	2021 -Triplay
2710 -Calaminas y varillas	-1,3	127,0	71,1	28,1	24,7	-39,4	-9,5	40,9	-24,8	43,5	204,5	71,8	31,4	-57,8	2710 -Calaminas y varillas
2899 -Clavos de madera	-34,8	-5,2	-2,8	-9,7	-43,5	-11,8	-87,3	-100,0	-100,0	-100,0	-100,0	-100,0	-100,0	-100,0	2899 -Clavos de madera
<b>TOTAL</b>	<b>-2,4</b>	<b>0,0</b>	<b>3,3</b>	<b>-8,2</b>	<b>-2,6</b>	<b>5,2</b>	<b>7,4</b>	<b>-1,8</b>	<b>-3,6</b>	<b>0,0</b>	<b>1,0</b>	<b>8,9</b>	<b>9,5</b>	<b>17,6</b>	<b>TOTAL</b>

1/ cifras preliminares

Fuente: Dirección Regional de la Producción de Ucayali - Encuesta a Empresas Industriales.

Elaboración: BCRP. Sucursal Iquitos. Departamento de Estudios Económicos.

Anexo Nº 08

**EMPLEO FORMAL URBANO EN EMPRESAS DE 10 Y MÁS TRABAJADORES  
EN LA CIUDAD DE PUCALLPA POR SECTORES ECONÓMICOS  
(Variación porcentual con respecto al mismo mes del año anterior)**

Año	Mes	Primario <sup>1/</sup>	Industria	Comercio	Transporte	Servicios <sup>2/</sup>	Total
2014	NOV.	-13,8	-3,5	-0,6	-1,7	0,8	-2,7
	DIC.	-8,8	-6,1	1,4	-3,2	0,1	-3,0
2015	ENE.	-9,1	-5,0	-9,8	-6,9	-13,2	-8,6
	FEB.	-10,7	-3,0	-6,9	-2,4	-1,4	-4,5
	MAR.	-16,4	-4,5	-7,5	-0,7	-8,8	-7,0
	ABR.	-28,5	-1,0	-8,7	-3,4	7,1	-4,4
	MAY.	-31,3	-1,2	-7,3	-12,3	1,9	-6,2
	JUN.	-16,9	1,2	-7,7	-8,6	11,2	-1,1
	JUL.	-13,9	-0,1	-8,1	-8,7	11,1	-1,6
	AGO.	-9,7	-0,8	-6,6	-8,8	2,1	-3,2
	SET.	-4,2	0,2	-7,8	-10,4	7,2	-1,5
	OCT.	-7,0	1,1	-6,6	-12,7	5,7	-1,7
	NOV. <sup>3/</sup>	-0,5	2,3	-6,6	-9,0	4,1	-0,7

Nota: La información corresponde al primer día de cada mes.

1/ Conformada por las subramas agricultura, pesca y minería.

2/ Conformada por las subramas servicios prestados a empresas, restaurantes y hoteles, establecimientos financieros , enseñanza, servicios sociales y comunales; y electricidad, gas y agua.

3/ Preliminar.

Fuente: MTPE – Encuesta Nacional de Variación Mensual del Empleo (ENVME).

Elaboración: BCRP. Sucursal Iquitos. Departamento de Estudios Económicos.

Anexo Nº 09

UCAYALI: EXPORTACIONES FOB POR GRUPO DE PRODUCTO <sup>1/</sup>  
(Millones US\$)

	2014			2015											
	Nov.	Dic.	Ene.-Dic.	Ene.	Feb.	Mar.	Abr.	May.	Jun.	Jul.	Ago.	Set.	Oct.	Nov.	
<b>Productos no tradicionales</b>	<b>3,9</b>	<b>3,6</b>	<b>44,7</b>	<b>2,5</b>	<b>3,4</b>	<b>3,8</b>	<b>2,9</b>	<b>3,5</b>	<b>3,3</b>	<b>2,5</b>	<b>2,4</b>	<b>2,2</b>	<b>1,8</b>	<b>2,4</b>	<b>Productos no tradicionales</b>
<b>Forestales</b>	<b>3,5</b>	<b>3,6</b>	<b>42,9</b>	<b>2,3</b>	<b>3,4</b>	<b>3,8</b>	<b>2,7</b>	<b>3,4</b>	<b>3,2</b>	<b>2,3</b>	<b>2,2</b>	<b>2,1</b>	<b>1,5</b>	<b>2,4</b>	<b>Forestales</b>
- Madera aserrada	0,8	1,2	15,4	1,2	1,6	1,4	1,0	0,8	0,9	0,8	0,6	0,2	0,6	1,3	- Madera aserrada
- Tablillas y frisos	1,1	1,4	14,1	0,3	0,6	1,1	0,6	1,5	1,1	0,8	0,9	1,3	0,6	0,7	- Tablillas y frisos
- Machihembrado	0,0	0,0	0,0	0,0	0,0	0,0	0,0	0,0	0,0	0,0	0,0	0,0	0,0	0,0	- Machihembrado
- Triplay	1,1	0,4	6,9	0,4	0,4	0,7	0,6	0,8	0,8	0,4	0,6	0,7	0,3	0,4	- Triplay
- Tableros	0,0	0,0	0,7	0,0	0,0	0,0	0,0	0,0	0,0	0,0	0,0	0,0	0,0	0,0	- Tableros
- Tarugos y trefilados	0,0	0,0	0,0	0,0	0,0	0,0	0,0	0,0	0,0	0,0	0,0	0,0	0,0	0,0	- Tarugos y trefilados
- Otros acabados	0,4	0,6	5,7	0,4	0,9	0,6	0,5	0,3	0,4	0,3	0,1	0,1	0,0	0,0	- Otros acabados
<b>Agroindustriales</b>	<b>0,0</b>	<b>0,0</b>	<b>0,2</b>	<b>0,0</b>	<b>0,0</b>	<b>0,0</b>	<b>0,1</b>	<b>0,0</b>	<b>0,0</b>	<b>0,0</b>	<b>0,1</b>	<b>0,0</b>	<b>0,0</b>	<b>0,0</b>	<b>Agroindustriales</b>
- Camu camu	0,0	0,0	0,2	0,0	0,0	0,0	0,1	0,0	0,0	0,0	0,0	0,0	0,0	0,0	- Camu camu
- Uña de gato	0,0	0,0	0,0	0,0	0,0	0,0	0,0	0,0	0,0	0,0	0,0	0,0	0,0	0,0	- Uña de gato
- Sangre de grado	0,0	0,0	0,0	0,0	0,0	0,0	0,0	0,0	0,0	0,0	0,0	0,0	0,0	0,0	- Sangre de grado
- Otros	0,0	0,0	0,0	0,0	0,0	0,0	0,0	0,0	0,0	0,0	0,1	0,0	0,0	0,0	- Otros
<b>Pesqueros</b>	<b>0,0</b>	<b>0,0</b>	<b>0,6</b>	<b>0,0</b>	<b>0,0</b>	<b>0,0</b>	<b>0,0</b>	<b>0,0</b>	<b>0,0</b>	<b>0,1</b>	<b>0,1</b>	<b>0,0</b>	<b>0,3</b>	<b>0,0</b>	<b>Pesqueros</b>
- Peces ornamentales	0,0	0,0	0,1	0,0	0,0	0,0	0,0	0,0	0,0	0,0	0,0	0,0	0,0	0,0	- Peces ornamentales
- Pescado congelado	0,0	0,0	0,1	0,0	0,0	0,0	0,0	0,0	0,0	0,1	0,1	0,0	0,0	0,0	- Pescado congelado
- Pescado seco salado	0,0	0,0	0,5	0,0	0,0	0,0	0,0	0,0	0,0	0,0	0,0	0,0	0,3	0,0	- Pescado seco salado
<b>Otros</b>	<b>0,4</b>	<b>0,0</b>	<b>1,0</b>	<b>0,2</b>	<b>0,0</b>	<b>0,1</b>	<b>0,0</b>	<b>0,0</b>	<b>0,0</b>	<b>0,0</b>	<b>0,0</b>	<b>0,1</b>	<b>0,0</b>	<b>0,0</b>	<b>Otros</b>
<b>Resto</b>	<b>0,0</b>	<b>0,0</b>	<b>0,0</b>	<b>0,0</b>	<b>0,0</b>	<b>0,0</b>	<b>0,0</b>	<b>0,0</b>	<b>0,0</b>	<b>0,0</b>	<b>0,1</b>	<b>0,0</b>	<b>0,0</b>	<b>0,0</b>	<b>Resto</b>
<b>TOTAL EXPORTACIONES</b>	<b>3,9</b>	<b>3,6</b>	<b>44,8</b>	<b>2,5</b>	<b>3,4</b>	<b>3,8</b>	<b>2,9</b>	<b>3,5</b>	<b>3,3</b>	<b>2,5</b>	<b>2,5</b>	<b>2,2</b>	<b>1,8</b>	<b>2,4</b>	<b>TOTAL EXPORTACIONES</b>

1/ cifras preliminares.

Fuente: SUNAT (www.sunat.gob.pe)

Elaboración: BCRP. Sucursal Iquitos. Departamento de Estudios Económicos.



Anexo Nº 10

UCAYALI: GASTOS NO FINANCIEROS DEL GOBIERNO NACIONAL <sup>1/</sup>  
(Millones de nuevos soles)

	2014			2015											
	Nov.	Dic.	Ene.-Dic.	Ene.	Feb.	Mar.	Abr.	May.	Jun.	Jul.	Ago.	Set.	Oct.	Nov.	
<b>GASTOS NO FINANCIEROS</b>	<b>58,0</b>	<b>69,3</b>	<b>611,1</b>	<b>31,6</b>	<b>50,5</b>	<b>44,6</b>	<b>38,5</b>	<b>33,8</b>	<b>50,7</b>	<b>42,0</b>	<b>44,0</b>	<b>72,0</b>	<b>56,3</b>	<b>55,1</b>	<b>GASTOS NO FINANCIEROS</b>
<b>a. GASTOS CORRIENTES</b>	<b>25,4</b>	<b>41,7</b>	<b>368,7</b>	<b>24,5</b>	<b>33,9</b>	<b>38,2</b>	<b>29,7</b>	<b>28,1</b>	<b>29,0</b>	<b>29,8</b>	<b>33,2</b>	<b>38,7</b>	<b>30,5</b>	<b>29,8</b>	<b>a. GASTOS CORRIENTES</b>
1. Personal y obligaciones	14,0	14,7	158,2	12,3	14,4	15,6	14,8	14,6	15,4	16,3	13,8	14,2	13,9	14,3	1. Personal y obligaciones
2. Pensiones y prestaciones sociales	1,0	1,9	11,9	0,6	0,9	0,8	1,1	0,8	0,8	1,5	0,8	0,9	1,1	0,8	2. Pensiones y prestaciones sociales
3. Bienes y servicios	7,8	15,4	121,3	6,3	5,6	6,9	7,5	9,5	7,6	7,3	10,4	19,1	8,3	9,3	3. Bienes y servicios
4. Donaciones y transferencias	1,5	0,8	23,6	5,0	9,3	9,3	1,1	1,3	1,3	1,9	1,0	0,5	1,0	0,4	4. Donaciones y transferencias
5. Otros gastos corrientes	1,1	8,8	53,7	0,3	3,8	5,7	5,3	1,9	3,8	2,9	7,2	4,0	6,2	4,8	5. Otros gastos corrientes
<b>b. GASTOS DE CAPITAL</b>	<b>32,6</b>	<b>27,6</b>	<b>242,4</b>	<b>7,1</b>	<b>16,5</b>	<b>6,4</b>	<b>8,9</b>	<b>5,7</b>	<b>21,7</b>	<b>12,2</b>	<b>10,8</b>	<b>33,3</b>	<b>25,8</b>	<b>25,4</b>	<b>b. GASTOS DE CAPITAL</b>
1. Adquisición de activos no financieros	32,6	26,7	229,9	7,1	7,3	6,4	7,6	4,0	21,7	8,4	10,4	32,0	25,2	26,3	1. Adquisición de activos no financieros
2. Donaciones y transferencias	0,0	0,2	11,6	0,0	9,2	0,0	0,0	1,7	0,0	0,2	0,3	1,3	0,5	-0,9	2. Donaciones y transferencias
3. Otros gastos de capital	0,0	0,7	0,9	0,0	0,0	0,0	1,2	0,0	0,0	3,6	0,1	0,1	0,1	0,0	3. Otros gastos de capital

1/ Información actualizada al 31 de diciembre de 2015.

Fuente: Ministerio de Economía y Finanzas.

Elaboración: BCRP. Sucursal Iquitos. Departamento de Estudios Económicos.

Anexo Nº 11

UCAYALI: GASTOS NO FINANCIEROS DEL GOBIERNO REGIONAL <sup>1/</sup>  
(Millones de nuevos soles)

	2014			2015											
	Nov.	Dic.	Ene.-Dic.	Ene.	Feb.	Mar.	Abr.	May.	Jun.	Jul.	Ago.	Set.	Oct.	Nov.	
<b>GASTOS NO FINANCIEROS</b>	<b>44,8</b>	<b>92,5</b>	<b>596,9</b>	<b>31,9</b>	<b>35,8</b>	<b>57,1</b>	<b>40,0</b>	<b>59,5</b>	<b>62,5</b>	<b>43,5</b>	<b>47,4</b>	<b>43,8</b>	<b>48,5</b>	<b>45,0</b>	<b>GASTOS NO FINANCIEROS</b>
<b>a. GASTOS CORRIENTES</b>	<b>34,5</b>	<b>52,9</b>	<b>409,7</b>	<b>31,6</b>	<b>28,7</b>	<b>31,3</b>	<b>35,1</b>	<b>37,6</b>	<b>36,2</b>	<b>39,9</b>	<b>37,6</b>	<b>37,9</b>	<b>36,1</b>	<b>35,4</b>	<b>a. GASTOS CORRIENTES</b>
1. Personal y obligaciones	23,9	29,7	277,2	25,6	21,0	20,4	23,2	24,9	23,8	25,1	24,6	26,0	24,9	21,3	1. Personal y obligaciones
2. Pensiones y prestaciones sociales	2,1	3,7	26,2	2,5	1,8	2,3	1,9	1,7	1,8	2,3	2,1	1,7	1,8	1,9	2. Pensiones y prestaciones sociales
3. Bienes y servicios	7,6	17,7	101,2	3,0	5,8	8,5	9,9	10,1	10,2	12,2	10,5	9,9	9,0	12,0	3. Bienes y servicios
4. Donaciones y transferencias corrientes	0,0	0,0	0,1	0,0	0,0	0,0	0,0	0,0	0,0	0,0	0,0	0,0	0,0	0,1	4. Donaciones y transferencias corrientes
5. Otros gastos corrientes	0,9	1,9	4,9	0,4	0,1	0,1	0,1	0,8	0,4	0,4	0,4	0,2	0,4	0,1	5. Otros gastos corrientes
<b>b. GASTOS DE CAPITAL</b>	<b>10,3</b>	<b>39,5</b>	<b>187,2</b>	<b>0,3</b>	<b>7,0</b>	<b>25,8</b>	<b>4,8</b>	<b>21,9</b>	<b>26,3</b>	<b>3,5</b>	<b>9,8</b>	<b>5,9</b>	<b>12,4</b>	<b>9,6</b>	<b>b. GASTOS DE CAPITAL</b>
1. Adquisición de activos no financieros	10,3	39,5	175,1	0,3	7,0	25,8	4,8	19,9	24,8	3,5	9,4	5,9	12,4	9,6	1. Adquisición de activos no financieros
2. Donaciones y transferencias	0,0	0,0	12,1	0,0	0,0	0,0	0,0	2,0	1,5	0,0	0,0	0,0	0,0	0,0	2. Donaciones y transferencias
3. Otros gastos de capital	0,0	0,0	0,0	0,0	0,0	0,0	0,0	0,0	0,0	0,0	0,4	0,0	0,0	0,0	3. Otros gastos de capital

1/ Información actualizada al 31 de diciembre de 2015.

Fuente: Ministerio de Economía y Finanzas.

Elaboración: BCRP. Sucursal Iquitos. Departamento de Estudios Económicos.

Anexo Nº 12

UCAYALI: GASTOS NO FINANCIEROS DE LOS GOBIERNOS LOCALES 1/  
(Millones de nuevos soles)

	2014			2015											
	Nov.	Dic.	Ene.-Dic.	Ene.	Feb.	Mar.	Abr.	May.	Jun.	Jul.	Ago.	Set.	Oct.	Nov.	
<b>GASTOS NO FINANCIEROS</b>	<b>28,2</b>	<b>69,8</b>	<b>436,7</b>	<b>6,3</b>	<b>21,5</b>	<b>29,0</b>	<b>25,7</b>	<b>25,4</b>	<b>27,0</b>	<b>45,1</b>	<b>14,7</b>	<b>25,3</b>	<b>25,0</b>	<b>34,7</b>	<b>GASTOS NO FINANCIEROS</b>
<b>a. GASTOS CORRIENTES</b>	<b>12,3</b>	<b>18,8</b>	<b>165,0</b>	<b>5,5</b>	<b>12,2</b>	<b>15,0</b>	<b>14,0</b>	<b>14,6</b>	<b>12,9</b>	<b>14,3</b>	<b>11,8</b>	<b>12,1</b>	<b>13,1</b>	<b>14,2</b>	<b>a. GASTOS CORRIENTES</b>
1. Personal y obligaciones	2,1	3,7	30,0	2,6	2,5	2,8	2,5	2,4	2,2	3,3	2,1	2,5	2,5	2,7	1. Personal y obligaciones
2. Pensiones y prestaciones sociales	1,1	0,9	10,2	0,1	0,6	0,8	0,7	0,9	0,8	0,7	1,0	0,9	0,9	1,1	2. Pensiones y prestaciones sociales
3. Bienes y servicios	8,6	13,0	119,0	2,7	8,9	11,2	10,5	11,0	9,5	10,0	8,3	8,6	9,1	9,9	3. Bienes y servicios
4. Donaciones y transferencias	0,4	1,1	4,6	0,0	0,1	0,1	0,1	0,1	0,4	0,1	0,3	0,1	0,5	0,5	4. Donaciones y transferencias
5. Otros gastos corrientes	0,1	0,2	1,2	0,1	0,1	0,1	0,2	0,1	0,0	0,1	0,2	0,0	0,2	0,0	5. Otros gastos corrientes
<b>b. GASTOS DE CAPITAL</b>	<b>15,9</b>	<b>51,0</b>	<b>271,7</b>	<b>0,8</b>	<b>9,3</b>	<b>14,0</b>	<b>11,7</b>	<b>10,8</b>	<b>14,0</b>	<b>30,9</b>	<b>2,9</b>	<b>13,3</b>	<b>11,9</b>	<b>20,4</b>	<b>b. GASTOS DE CAPITAL</b>
1. Adquisición de activos no financieros	15,9	50,5	269,0	0,8	9,3	14,0	11,2	10,8	13,5	30,8	2,9	13,3	11,9	20,0	1. Adquisición de activos no financieros
2. Donaciones y transferencias	0,0	0,5	2,5	0,0	0,0	0,0	0,5	0,0	0,5	0,0	0,0	0,0	0,0	0,4	2. Donaciones y transferencias
3. Otros gastos de capital	0,0	0,0	0,3	0,0	0,0	0,0	0,0	0,0	0,0	0,0	0,0	0,0	0,0	0,0	3. Otros gastos de capital

1/ Información actualizada al 31 de diciembre de 2015.

Fuente: Ministerio de Economía y Finanzas.

Elaboración: BCRP. Sucursal Iquitos. Departamento de Estudios Económicos.

Anexo Nº 13

UCAYALI: INVERSIÓN NO FINANCIERA DEL GOBIERNO NACIONAL <sup>1/</sup>  
(Millones de nuevos soles)

FUNCIÓN	2014			2015											FUNCIÓN	
	Nov.	Dic.	Ene.-Dic.	Ene.	Feb.	Mar.	Abr.	May.	Jun.	Jul.	Ago.	Set.	Oct.	Nov.		
Planeamiento	0,1	0,8	1,0	0,0	0,1	0,0	0,0	0,1	0,1	0,0	0,0	0,0	0,0	0,0	0,2	Planeamiento
Justicia	13,1	4,0	58,1	1,3	0,8	1,9	3,0	2,2	0,9	2,1	1,5	0,4	0,5	3,2	Justicia	
Agropecuaria	0,1	0,3	1,1	0,0	0,0	0,0	0,0	0,1	0,1	0,2	0,4	0,2	0,1	0,1	Agropecuaria	
Protección social	0,0	0,0	0,0	0,0	0,0	0,0	0,0	0,0	0,0	0,0	0,0	0,0	0,0	0,0	Protección social	
Trabajo	0,0	0,0	0,0	0,0	0,0	0,0	0,0	0,0	0,0	0,0	0,0	0,0	0,0	0,0	Trabajo	
Industria	0,0	0,0	0,0	0,0	0,0	0,0	0,0	0,0	0,0	0,0	0,2	0,0	0,0	0,0	Industria	
Defensa y seguridad nacional	0,0	0,1	0,3	0,0	0,0	0,0	0,0	0,0	0,0	0,0	0,0	0,0	0,0	0,0	Defensa y seguridad nacional	
Educación	0,2	2,9	10,4	1,8	1,6	2,2	2,7	1,0	1,1	2,3	2,8	3,9	4,5	3,5	Educación	
Cultura y deporte	0,0	0,0	0,0	0,0	0,0	0,0	0,0	0,0	0,0	0,0	0,0	0,0	0,0	0,0	Cultura y deporte	
Energía	1,7	1,4	11,9	0,4	0,0	0,1	0,0	0,0	0,0	0,0	0,0	0,0	0,0	0,0	Energía	
Pesca	0,0	0,0	0,0	0,0	0,0	0,0	0,0	0,0	0,0	0,0	0,0	0,0	0,0	0,0	Pesca	
Saneamiento	0,0	0,1	0,2	0,0	0,0	0,0	0,0	0,2	0,0	0,1	0,0	0,1	0,0	0,0	Saneamiento	
Salud	0,3	0,2	3,5	0,1	0,0	0,1	0,3	0,1	0,0	0,1	0,1	0,2	0,1	0,1	Salud	
Ambiente	0,0	0,1	0,2	0,0	0,0	0,0	0,0	0,0	0,1	0,0	0,0	0,0	0,0	0,0	Ambiente	
Transporte	17,1	14,0	140,0	3,5	4,9	2,0	1,6	0,2	3,4	3,6	4,3	2,5	19,2	18,0	Transporte	
Comunicaciones	0,0	2,7	2,7	0,0	0,0	0,0	0,0	0,0	0,0	0,0	0,0	0,0	0,0	0,0	Comunicaciones	
Turismo	0,0	0,0	0,0	0,0	0,0	0,0	0,0	0,0	15,8	0,1	1,0	24,6	0,7	1,1	Turismo	
Vivienda y desarrollo urbano	0,0	0,0	0,0	0,0	0,0	0,0	0,0	0,0	0,0	0,0	0,0	0,0	0,0	0,0	Vivienda y desarrollo urbano	
Orden público y seguridad	0,1	0,1	0,3	0,0	0,0	0,0	0,0	0,0	0,0	0,0	0,0	0,0	0,0	0,0	Orden público y seguridad	
<b>TOTAL DE INVERSIONES</b>	<b>32,6</b>	<b>26,7</b>	<b>229,9</b>	<b>7,1</b>	<b>7,3</b>	<b>6,4</b>	<b>7,6</b>	<b>4,0</b>	<b>21,7</b>	<b>8,4</b>	<b>10,4</b>	<b>32,0</b>	<b>25,2</b>	<b>26,3</b>	<b>TOTAL DE INVERSIONES</b>	

1/ Información actualizada al 31 de diciembre de 2015.

Fuente: Ministerio de Economía y Finanzas.

Elaboración: BCRP Sucursal Iquitos. Departamento de Estudios Económicos.



Anexo Nº 14

UCAYALI: INVERSIÓN NO FINANCIERA DEL GOBIERNO REGIONAL <sup>1/</sup>  
(Millones de nuevos soles)

FUNCIÓN	2014			2015											FUNCIÓN
	Nov.	Dic.	Ene.-Dic.	Ene.	Feb.	Mar.	Abr.	May.	Jun.	Jul.	Ago.	Set.	Oct.	Nov.	
Planeamiento	1,2	1,0	9,5	0,2	0,2	0,3	0,3	0,4	0,7	0,4	0,2	0,4	0,5	0,3	Planeamiento
Agropecuaria	0,8	0,6	2,9	0,0	0,0	0,2	0,0	0,1	0,1	0,1	0,1	0,0	0,1	0,0	Agropecuaria
Protección social	0,0	0,1	0,6	0,0	0,0	0,0	0,0	0,0	0,0	0,0	0,0	0,0	0,0	0,0	Protección social
Trabajo	0,0	0,0	0,0	0,0	0,0	0,0	0,0	0,0	0,0	0,0	0,0	0,0	0,0	0,0	Trabajo
Orden público y seguridad	0,5	0,5	10,1	0,0	0,1	0,0	0,0	0,0	0,0	0,0	0,1	0,0	0,0	0,0	Orden público y seguridad
Educación	1,8	4,1	14,3	0,0	1,7	2,2	0,2	3,3	6,7	5,3	4,3	3,0	4,7	2,3	Educación
Cultura y deporte	-0,3	0,3	1,8	0,0	0,0	0,1	-0,1	0,0	0,0	0,0	0,0	0,0	0,0	0,0	Cultura y deporte
Energía	0,0	0,0	4,9	0,0	0,0	0,2	-0,1	0,0	0,0	0,0	0,0	0,0	0,0	0,0	Energía
Pesca	0,0	0,0	0,4	0,0	0,0	0,0	0,0	0,0	0,0	0,0	0,0	0,0	0,0	0,0	Pesca
Saneamiento	0,8	7,4	30,2	0,0	0,0	1,1	0,1	0,0	0,0	0,0	0,0	0,0	0,1	0,1	Saneamiento
Salud	0,7	5,7	18,9	0,0	0,0	4,4	4,6	1,3	9,5	0,1	0,3	0,9	3,1	5,5	Salud
Medio ambiente	0,2	0,1	0,9	0,0	0,0	0,5	-0,2	0,2	0,1	0,2	0,2	0,2	0,2	0,2	Medio ambiente
Transporte	0,7	10,9	15,5	0,2	2,7	10,4	0,1	12,3	4,7	-3,4	1,8	0,3	2,3	0,4	Transporte
Turismo	0,1	0,1	2,1	0,0	0,0	0,0	0,0	0,1	0,0	0,1	0,1	0,2	0,2	0,6	Turismo
Vivienda y desarrollo urbano	3,8	8,5	62,6	0,0	2,3	6,3	-0,4	2,0	2,8	0,6	2,2	0,8	1,1	0,0	Vivienda y desarrollo urbano
Minería	0,0	0,0	0,0	0,0	0,0	0,0	0,0	0,0	0,0	0,0	0,0	0,0	0,0	0,0	Minería
Industria	0,0	0,1	0,2	0,0	0,0	0,1	0,1	0,1	0,1	0,1	0,1	0,1	0,1	0,0	Industria
Comunicaciones	0,1	0,0	0,2	0,0	0,0	0,0	0,0	0,0	0,0	0,0	0,0	0,0	0,0	0,0	Comunicaciones
<b>TOTAL DE INVERSIONES</b>	<b>10,3</b>	<b>39,5</b>	<b>175,1</b>	<b>0,3</b>	<b>7,0</b>	<b>25,8</b>	<b>4,8</b>	<b>19,9</b>	<b>24,8</b>	<b>3,5</b>	<b>9,4</b>	<b>5,9</b>	<b>12,4</b>	<b>9,6</b>	<b>TOTAL DE INVERSIONES</b>

1/ Información actualizada al 31 de diciembre de 2015.

Fuente: Ministerio de Economía y Finanzas.

Elaboración: BCRP Sucursal Iquitos. Departamento de Estudios Económicos.



Anexo Nº 15

UCAYALI: INVERSIÓN NO FINANCIERA DE LOS GOBIERNOS LOCALES <sup>1/</sup>  
(Millones de nuevos soles)

FUNCIÓN	2014			2015											FUNCIÓN
	Nov.	Dic.	Ene.-Dic.	Ene.	Feb.	Mar.	Abr.	May.	Jun.	Jul.	Ago.	Set.	Oct.	Nov.	
Planeamiento	1,5	3,2	28,4	0,0	1,1	1,2	2,1	1,8	1,9	2,1	1,2	1,5	1,9	1,3	Planeamiento
Agropecuaria	0,2	0,2	3,3	0,0	0,0	0,1	0,2	0,3	0,5	0,3	0,2	0,8	0,3	0,3	Agropecuaria
Protección social	1,0	0,8	8,6	0,0	0,2	0,3	0,1	0,2	0,2	0,8	-0,2	0,4	0,3	0,4	Protección social
Trabajo	0,1	0,2	1,1	0,0	0,0	0,0	0,0	0,1	0,0	0,0	0,0	0,0	0,0	0,0	Trabajo
Orden público y seguridad	1,9	1,2	14,6	0,0	0,1	0,9	0,1	0,4	0,4	1,8	0,3	0,5	1,0	2,5	Orden público y seguridad
Educación	1,9	5,7	27,5	0,1	0,2	2,2	1,2	2,0	2,4	6,7	0,3	-0,1	2,9	1,6	Educación
Cultura y deporte	1,5	1,1	7,3	0,0	0,3	0,5	0,8	1,0	0,2	0,4	0,4	0,4	0,4	0,3	Cultura y deporte
Energía	1,2	1,3	6,3	0,1	0,4	1,2	0,1	0,3	0,2	1,0	0,1	0,0	0,5	0,7	Energía
Industria	0,0	0,0	0,0	0,0	0,0	0,0	0,0	0,0	0,0	0,0	0,0	0,0	0,0	0,0	Industria
Comercio	1,4	2,0	17,0	0,0	0,4	0,2	0,0	0,0	2,7	0,0	0,4	0,1	0,3	0,0	Comercio
Saneamiento	2,1	9,8	27,6	0,2	0,9	0,7	1,3	0,8	0,6	1,7	1,4	1,3	1,3	1,4	Saneamiento
Salud	0,3	0,8	5,4	0,0	0,0	0,1	0,0	0,1	0,1	0,1	0,2	0,1	0,2	0,1	Salud
Ambiente	0,3	0,7	8,9	0,0	2,0	0,5	0,2	0,3	0,3	0,7	-0,1	0,3	0,1	0,2	Ambiente
Transporte	2,1	22,9	105,9	0,4	3,6	6,0	4,4	3,1	3,8	14,4	-2,2	7,5	2,2	10,4	Transporte
Comunicaciones	0,1	0,3	2,0	0,0	0,0	0,0	0,0	0,1	0,0	0,2	0,0	0,1	0,1	0,1	Comunicaciones
Turismo	0,0	0,0	0,0	0,0	0,0	0,0	0,0	0,2	0,0	0,0	0,0	0,0	0,0	0,0	Turismo
Vivienda y desarrollo urbano	0,3	0,5	5,0	0,0	0,0	0,0	0,5	0,3	0,2	0,6	0,9	0,5	0,2	0,8	Vivienda y desarrollo urbano
<b>TOTAL DE INVERSIONES</b>	<b>15,9</b>	<b>50,5</b>	<b>269,0</b>	<b>0,8</b>	<b>9,3</b>	<b>14,0</b>	<b>11,2</b>	<b>10,8</b>	<b>13,5</b>	<b>30,8</b>	<b>2,9</b>	<b>13,3</b>	<b>11,9</b>	<b>20,0</b>	<b>TOTAL DE INVERSIONES</b>

1/ Información actualizada al 31 de diciembre de 2015.

Fuente: Ministerio de Economía y Finanzas.

Elaboración: BCRP Sucursal Iquitos. Departamento de Estudios Económicos.



Anexo Nº 16

**UCAYALI: DEPÓSITOS**  
(Saldos en miles de nuevos soles)

	2014		2015											
	Nov.	Dic.	Ene.	Feb.	Mar.	Abr.	May.	Jun.	Jul.	Ago.	Set.	Oct.	Nov.	
A. BANCA MÚLTIPLE	411	416	429	439	491	462	461	440	459	451	464	473	503	A. BANCA MÚLTIPLE
B. EMPRESAS FINANCIERAS	7	7	7	7	7	7	7	7	8	8	8	8	7	B. EMPRESAS FINANCIERAS
C. ENTIDADES MICROF. N.B.	54	55	54	53	53	53	55	55	52	51	52	53	55	C. ENTIDADES MICROF. N.B.
D. BANCO DE LA NACIÓN	93	97	93	93	107	110	117	114	116	109	110	105	103	D. BANCO DE LA NACIÓN
<b>TOTAL</b>	<b>565</b>	<b>576</b>	<b>583</b>	<b>591</b>	<b>658</b>	<b>632</b>	<b>639</b>	<b>616</b>	<b>635</b>	<b>619</b>	<b>634</b>	<b>639</b>	<b>668</b>	<b>TOTAL</b>

Fuente: Superintendencia de Banca, Seguros y AFP.

Elaboración. BCRP Sucursal Iquitos. Departamento de Estudios Económicos.

Anexo Nº 17

**UCAYALI: CRÉDITO**  
(Saldos en miles de nuevos soles)

	2014		2015											
	Nov.	Dic.	Ene.	Feb.	Mar.	Abr.	May.	Jun.	Jul.	Ago.	Set.	Oct.	Nov.	
A. BANCA MÚLTIPLE	900	903	905	909	927	941	949	953	955	964	967	972	986	A. BANCA MÚLTIPLE
B. EMPRESAS FINANCIERAS	112	115	116	116	100	101	101	101	106	107	107	109	111	B. EMPRESAS FINANCIERAS
C. CAJAS MUNICIPALES	178	177	177	178	179	180	182	182	182	184	186	189	193	C. CAJAS MUNICIPALES
D. EDPYMES	9	8	8	8	8	8	8	8	8	8	8	8	8	D. EDPYMES
E. CAJAS RURALES	37	35	33	33	32	32	32	0	0	0	0	0	0	E. CAJAS RURALES
F. BANCO DE LA NACIÓN <sup>1/</sup>	61	61	62	62	63	63	64	65	66	67	68	69	70	F. BANCO DE LA NACIÓN <sup>1/</sup>
G. AGROBANCO <sup>2/</sup>	32	31	30	31	30	30	31	31	29	28	28	29	26	G. AGROBANCO <sup>2/</sup>
<b>TOTAL</b>	<b>1 329</b>	<b>1 330</b>	<b>1 332</b>	<b>1 337</b>	<b>1 339</b>	<b>1 355</b>	<b>1 367</b>	<b>1 340</b>	<b>1 346</b>	<b>1 357</b>	<b>1 365</b>	<b>1 375</b>	<b>1 394</b>	<b>TOTAL</b>
- Moneda nacional	1 169	1 173	1 175	1 185	1 196	1 214	1 226	1 205	1 215	1 227	1 246	1 254	1 272	- Moneda nacional
- Moneda extranjera	160	158	157	153	143	141	141	135	130	129	119	121	122	- Moneda extranjera

1/ Solo considera los créditos de consumo e hipotecario.

2/ No considera los créditos a las demás empresas del Sistema Financiero.

Fuente: Superintendencia de Banca, Seguros y AFP.

Elaboración: BCRP Sucursal Iquitos. Departamento de Estudios Económicos.



Anexo Nº 18

UCAYALI: TASA DE MOROSIDAD <sup>1/</sup>  
(En porcentaje)

ENTIDADES FINANCIERAS	2014		2015											ENTIDADES FINANCIERAS
	Nov.	Dic.	Ene.	Feb.	Mar.	Abr.	May.	Jun.	Jul.	Ago.	Set.	Oct.	Nov.	
Banca Múltiple	8,6	7,3	8,7	8,7	7,5	7,6	7,6	7,8	7,9	8,4	8,1	8,5	n.d.	Banca Múltiple
Empresas Financieras	5,0	4,7	5,1	5,2	4,5	4,9	4,9	5,0	5,2	5,1	4,8	4,9	n.d.	Empresas Financieras
Cajas Municipales	8,3	7,6	7,7	7,0	7,1	7,0	7,1	6,9	6,3	6,2	6,2	6,3	n.d.	Cajas Municipales
Cajas Rurales de Ahorro y Crédito	33,1	33,1	34,5	35,8	37,4	38,0	42,0	42,0	42,0	-	-	-	-	Cajas Rurales de Ahorro y Crédito
EDPYMEs	10,7	9,5	10,6	9,8	10,0	10,7	9,9	9,1	9,4	8,2	8,2	7,5	n.d.	EDPYMEs
Banco de la Nación <sup>2/</sup>	1,9	1,9	1,9	1,9	1,9	2,0	2,1	2,3	2,4	2,5	2,6	2,6	n.d.	Banco de la Nación <sup>2/</sup>
Agrobanco <sup>3/</sup>	3,5	4,0	4,2	4,1	4,4	4,1	4,0	4,3	1,5	1,5	1,5	1,4	n.d.	Agrobanco <sup>3/</sup>
<b>TOTAL</b>	<b>8,5</b>	<b>7,6</b>	<b>8,5</b>	<b>8,4</b>	<b>7,6</b>	<b>7,7</b>	<b>7,8</b>	<b>7,9</b>	<b>7,9</b>	<b>7,3</b>	<b>7,1</b>	<b>7,4</b>	<b>n.d.</b>	<b>TOTAL</b>

1/ cifras preliminares, calculada en base a: (créditos vencidos + créditos en cobranza judicial) / colocaciones brutas.

2/ Solo considera los créditos de consumo e hipotecario.

3/ No considera los créditos a las demás empresas del Sistema Financiero.

Fuente: Superintendencia de Banca, Seguros y AFP.

Elaboración: BCRP Sucursal Iquitos. Departamento de Estudios Económicos.