

BANCO CENTRAL DE RESERVA DEL PERÚ
SUCURSAL IQUITOS



UCAYALI: Síntesis de Actividad Económica
OCTUBRE 2015¹

Departamento de Estudios Económicos

El Banco Central de Reserva del Perú (BCRP) ha considerado presentar un conjunto de indicadores sectoriales de actividad económica con la finalidad de poder realizar el seguimiento del desempeño de la economía departamental. Para el sector real, se ha utilizado el Valor Bruto de Producción a precios del año 2007 para los sectores disponibles. Cabe señalar que a partir de enero 2014, el Instituto Nacional de Estadística (INEI) ha realizado el cambio de año base (de 1994 a 2007) para la construcción del Producto Bruto Interno (PBI) nacional, estando en elaboración la desagregación departamental. En la medida que se publique referida información, el BCRP volvería a elaborar para cada departamento un indicador agregado de actividad económica.

¹ En el presente informe participaron Arnulfo Cumbicus y Mario López.

ÍNDICE

	<i>Página</i>
RESUMEN EJECUTIVO.....	3
I. ACTIVIDAD PRODUCTIVA.....	5
1. Actividad primaria.....	5
1.1. Sector agropecuario.....	5
1.2. Sector pesca.....	6
1.3. Sector minería.....	7
2. Otros indicadores sectoriales.....	8
2.1 Sector manufactura.....	8
2.2 Arribos de turistas a los establecimientos de hospedaje.....	10
II. ASPECTOS LABORALES.....	10
1. Empleo.....	10
III. SECTOR EXTERNO.....	11
1. Exportaciones.....	11
IV. CRÉDITO Y DEPÓSITOS.....	12
1. Crédito.....	12
2. Depósitos.....	14
V. GASTO PÚBLICO NO FINANCIERO.....	16
1. Gasto corriente no financiero.....	16
2. Inversión pública.....	16
VI. ANEXOS.....	18



RESUMEN EJECUTIVO

Principales hechos de importancia

- En octubre, crecieron los sectores **minería** (41,4 por ciento), **pesca** (44,8 por ciento) y **agropecuario** (12,1 por ciento) respecto a similar mes del año anterior.
- En **otros indicadores de actividad económica** registraron crecimiento interanual, el crédito hipotecario (18,8 por ciento), crédito de consumo (16,2 por ciento), arribos de turistas a establecimientos de hospedaje (13,6 por ciento), manufactura (9,0 por ciento) y crédito total (4,6 por ciento). En cambio, se contrajeron la inversión pública (-50,3 por ciento) y empleo en empresas privadas formales de 10 y más trabajadores en Pucallpa (-1,7 por ciento).

Actividad primaria

- El **sector agropecuario** registró un crecimiento de 12,1 por ciento interanual en octubre, explicado por los resultados positivos de los sub-sectores agrícola y pecuario. En el periodo enero-octubre de 2015 acumuló un crecimiento de 3,5 por ciento interanual, inducido por el dinamismo de los sub-sectores agrícola y pecuario.
- El **sector pesca** registró una expansión de 44,8 por ciento interanual en octubre, debido a la abundancia de peces en los ríos y lagunas. En el periodo enero-octubre de 2015 acumuló un crecimiento de 19,8 por ciento interanual, explicado por el mayor desembarque de pescado para consumo humano en estado seco-salado y fresco.
- El **sector minería** creció en 41,4 por ciento interanual en octubre, impulsado por la mayor producción de petróleo en el lote 131 y gas natural en lote 31-C. En el periodo enero-octubre de 2015, la producción de hidrocarburos acumuló una expansión de 89,5 por ciento.

Otros indicadores de actividad económica

- La **manufactura** avanzó en 9,0 por ciento interanual en octubre, inducida por el mayor dinamismo de la industria no primaria. En el periodo enero-octubre de 2015 acumuló un crecimiento de 1,4 por ciento, explicado por la expansión de la industria no primaria.
- El número de **arribos de turistas a establecimientos de hospedaje**, según información del Ministerio de Comercio Exterior y Turismo creció en 13,6 por ciento interanual, debido al mayor flujo de turistas nacionales, con lo cual, en el periodo enero-octubre de 2015 acumuló un crecimiento de 1,8 por ciento interanual.
- El **empleo** en empresas privadas formales de 10 y más trabajadores en la ciudad de Pucallpa registró una disminución de 1,7 por ciento interanual en octubre, con lo cual, en el periodo enero-octubre de 2015 acumuló una disminución de 4,0 por ciento interanual.
- El **crédito total** se incrementó en 4,6 por ciento interanual en octubre, a S/. 1 375 millones; asimismo, los **créditos de consumo e hipotecario** crecieron en 16,2 por ciento y 18,8 por ciento interanual, respectivamente.
- La **inversión pública** se contrajo en 50,3 por ciento interanual en octubre, debido a la menor ejecución de proyectos en los tres niveles de gobierno, en particular gobiernos locales y gobierno regional. Respecto al avance de proyectos de envergadura, el **gobierno nacional** desembolsó S/. 18,8 millones en rehabilitación y mejoramiento de la carretera Tingo María-Aguaytia-Pucallpa; y S/. 2,4 millones en mejoramiento de infraestructura educativa y equipamiento del colegio N° 64721 Hildebrando Fuentes, en el distrito de Raymondi, en la provincia de Atalaya; el **gobierno regional** ejecutó S/. 2,2 millones en el mejoramiento de la Vía Ruta N° PE-18C, desde la Avenida Saenz Peña hasta la Avenida Aeropuerto, en los

distritos de Callería y Yarinacocha, en la provincia de Coronel Portillo; y los **gobiernos locales** no avanzaron en proyectos de gran envergadura.

- En el período enero-octubre de 2015, la inversión pública registró una disminución de 29,5 por ciento interanual, explicada por la menor ejecución de proyectos en los tres niveles de gobiernos, en particular gobiernos locales y gobierno nacional.

Cuadro N° 1
OTROS INDICADORES DE ACTIVIDAD ECONÓMICA
(Variación % respecto a similar mes del año anterior)

		May.15	Jun.15	Jul.15	Ago.15	Set.15	Oct.15
Producción industrial 1/	↑	4,6	↓ -3,0	↓ -0,7	↑ 1,0	↑ 8,0	↑ 9,0
Arribos a los establecimientos de hospedaje	↑	3,3	↑ 0,9	↑ 19,3	↓ -8,7	↓ -15,5	↑ 13,6
Empleo formal urbano 2/	↓	-4,4	↓ -3,6	↓ -1,6	↓ -3,2	↓ -1,5	↓ -1,7
Crédito total	↑	7,9	↑ 5,3	↑ 4,9	↑ 4,4	↑ 4,4	↑ 4,6
Créditos de consumo	↑	14,0	↑ 14,1	↑ 14,8	↑ 15,0	↑ 15,5	↑ 16,2
Crédito hipotecario	↑	14,1	↑ 16,6	↑ 17,8	↑ 18,5	↑ 19,2	↑ 18,8
Inversión pública 1/	↓	-32,4	↑ 78,7	↓ -61,3	↓ -73,3	↓ -19,4	↓ -50,3

1/ En términos reales.

2/ En empresas de 10 a más trabajadores situadas en la ciudad de Pucallpa.

Fuentes: BCRP - Sucursal Iquitos, SBS, MTPE y MEF.

I. ACTIVIDAD PRODUCTIVA

1. Actividad primaria

1.1. Sector agropecuario

- La actividad agropecuaria incrementó en un 12,1 por ciento interanual en octubre, explicada por los resultados positivos de los sub-sectores agrícola y pecuario.
- En el periodo enero-octubre la producción agropecuaria registró un crecimiento de 3,5 por ciento interanual, inducido por el dinamismo de los sub-sectores agrícola y pecuario.

Cuadro N° 2
PRODUCCIÓN DE PRINCIPALES PRODUCTOS AGROPECUARIOS ^{1/}
 (Toneladas)

Sub-sectores	Estructura Porcentual 2013 ^{2/}	Octubre				Enero - Octubre			
		2014	2015	Var. %	Contribución ^{3/}	2014	2015	Var. %	Contribución ^{3/}
AGRÍCOLA	78,6			14,9	11,7			3,4	2,8
Orientado a la industria	17,8			6,8	1,5			6,2	1,2
Caña de azúcar	0,4	1 967	1 919	-2,4	0,0	21 461	20 041	-6,6	0,0
Palma aceitera	9,7	13 647	13 992	2,5	0,3	122 401	139 071	13,6	1,5
Maíz amarillo duro	3,7	2 229	3 222	44,5	2,0	24 060	20 191	-16,1	-0,7
Cacao	3,9	267	214	-19,9	-0,8	2 279	2 593	13,8	0,5
Orientado al mercado interno	60,8			18,0	10,2			2,5	1,5
Arroz cáscara	4,4	1 998	4 410	120,7	6,1	22 462	22 390	-0,3	0,0
Yuca	10,3	6 607	8 149	23,3	1,6	96 558	121 997	26,3	2,5
Plátano	24,7	25 294	25 337	0,2	0,0	228 289	225 467	-1,2	-0,3
Naranja	1,0	363	234	-35,5	-0,2	7 795	7 484	-4,0	0,0
Papaya	3,5	3 546	3 612	1,9	0,1	36 693	39 288	7,1	0,2
Otros	16,8	8 869	10 038	17,6	2,6	99 149	97 362	-4,1	-0,8
PECUARIO	21,4			1,5	0,3			3,6	0,7
Carne de aves ^{4/}	13,6	1 167	1 179	1,0	0,1	11 392	11 882	4,3	0,5
Carne de porcino ^{4/}	1,0	96	96	0,0	0,0	939	970	3,3	0,0
Carne de vacuno ^{4/}	1,5	134	151	12,7	0,2	1 279	1 325	3,6	0,0
Huevos	4,2	411	396	-3,6	-0,1	4 186	4 275	2,1	0,1
Leche	1,1	387	441	14,0	0,1	4 130	4 168	0,9	0,0
SECTOR AGROPECUARIO	100,0			12,1	12,1			3,5	3,5

1/ Cifras preliminares.

2/ A precios de 2007.

3/ En base a la estructura porcentual de similar periodo de 2014.

4/ Peso neto.

Fuente: MINAGRI-Ucayali.

Elaboración: BCRP, Sucursal Iquitos. Departamento de Estudios Económicos.

- El sub-sector agrícola se incrementó en 14,9 por ciento interanual en octubre, debido a la mayor producción de arroz cáscara, maíz amarillo duro y yuca, todos explicados por mayores áreas cosechadas y mejores rendimientos. En el periodo enero-octubre la producción agrícola acumuló un crecimiento de 3,5 por ciento interanual, explicado por la mayor producción de yuca, palma aceitera, cacao y papaya.
- El sub-sector pecuario creció en 1,5 por ciento interanual en octubre, inducido por la mayor producción de carne (vacuno y aves) y leche. En el periodo enero-octubre de 2015, la producción pecuaria acumuló un crecimiento de 3,6 por ciento interanual, explicado por la mayor producción de carne (aves, vacuno y porcino), huevos y leche.



- En octubre, de la campaña 2015-2016, las áreas sembradas cayeron en 6,3 por ciento (281 hectáreas menos) frente a similar mes de la campaña anterior, debido a la poca disponibilidad de semillas y plantones. Se registró una caída generalizada en todos los cultivos, con excepción de la mayor área instalada de maíz amarillo, arroz, papaya y plátano.
- En la campaña 2015-2016, periodo agosto-octubre de 2015, las áreas sembradas disminuyeron en 0,5 por ciento (63 hectáreas menos) frente a similar periodo de la campaña anterior, debido a la falta de plantones y plagas. La mayor variación absoluta negativa se registró en las siembras de los cultivos café y palma aceitera.

Cuadro N° 3
SUPERFICIE SEMBRADA 1/
(Hectáreas)

	Campaña Agrícola ^{2/}		Variación	
	2014/2015	2015/2016	Absoluta	Porcentual
CULTIVOS TRANSITORIOS	10 883	12 042	1 159	10,6
Arroz cáscara	2 902	3 104	202	7,0
Maíz amarillo	4 201	5 054	853	20,3
Piña	105	87	-18	-17,1
Yuca	2 879	3 180	301	10,5
Frijol grano seco	57	66	9	15,8
Frijo chichayo	0	31	31	-
Otros	739	520	-219	-29,6
CULTIVOS PERMANENTES	3 099	1 877	-1 222	-39,4
Palma aceitera	260	200	-60	-
Papaya	139	119	-20	-14,4
Plátano	575	762	187	32,5
Café	510	27	-483	-
Otros	1 615	769	-846	-52,4
Total	13 982	13 919	-63	-0,5

1/ Cifras preliminares.

2/ De agosto a octubre.

Fuente: Dirección Regional del MINAGRI-Ucayali.

Elaboración: BCRP, Sucursal Iquitos. Departamento de Estudios Económicos

1.2. Sector pesca

- El sector pesca registró un crecimiento de 44,8 por ciento, en valores reales, interanual en octubre, explicado por la abundancia de peces en época de estío de los ríos y lagunas. El desembarque de pescado para consumo humano se incrementó en 41,6 por ciento, explicado por el mayor ingreso de pescado en estado fresco.
- En el periodo enero-octubre de 2015, la pesca registró un aumento de 19,8 por ciento interanual, explicado por el mayor desembarque de pescado para consumo humano, a su vez, consecuencia del mayor ingreso de pescado fresco y seco-salado.



Cuadro N° 4
SECTOR PESCA 1/
(Toneladas)

	Octubre		Var. %	Enero - Octubre		Var. %
	2014	2015		2014	2015	
Consumo Humano	668	946	41,6	4 392	5 254	19,6
Fresco	408	807	97,8	3 197	3 903	22,1
Llambina	154	166	7,8	800	944	18,0
Ractacara	7	1	-85,7	12	2	-83,3
Boquichico	97	224	130,9	906	1 092	20,5
Palometa	8	36	350,0	220	203	-7,7
Sardina	6	0	-100,0	63	95	50,8
Chiu Chiu	33	33	0,0	260	166	-36,2
Otras especies	103	347	236,9	936	1 401	49,7
Seco-salado	260	139	-46,5	1 195	1 351	13,1
SECTOR PESCA 1/			44,8			19,8

1/ A precios de 2007. Cifras preliminares.

Fuente: Dirección Regional de PRODUCE-Ucayali.

Elaboración: BCRP, Sucursal Iquitos. Departamento de Estudios Económicos.

1.3. Sector minería

- La producción fiscalizada de hidrocarburos registró un crecimiento de 41,4 por ciento interanual en octubre, explicado por la mayor producción de petróleo en el lote 131 y gas natural en lote 31-C; mientras la producción de líquidos de gas cayó en 1,7 por ciento.
- En el período enero-octubre de 2015, la producción de hidrocarburos acumuló una expansión de 89,5 por ciento interanual, impulsada por la mayor producción tanto de petróleo crudo en el lote 131, como de gas natural en el lote 31-C.

Cuadro N° 5
SECTOR MINERÍA 1/

(Variación % real respecto a similar periodo del año anterior)

Hidrocarburos	Estructura		Octubre			Enero - Octubre			
	Porcentual								
	2013 2/	2014	2015	Var. %	Contribución 3/	2014	2015	Var. %	Contribución 3/
Líquidos de GN (miles barriles)	79,7	60	59	-1,7	-0,7	679	611	-10,0	-6,8
Petróleo (miles de barriles)	0,3	65	114	75,4	37,1	126	945	650,0	93,8
Gas natural (millones de pies cúbicos)	20,0	420	610	45,2	5,0	4 409	5 051	14,6	2,5
SECTOR MINERÍA 2/	100,0			41,4	41,4			89,5	89,5

1/ Cifras preliminares.

2/ A precios de 2007.

3/ En base a la estructura porcentual de similar periodo de 2014.

Fuente: Perúpetro S.A.

Elaboración: BCRP, Sucursal Iquitos. Departamento de Estudios Económicos.

Gráfico N° 1
PRODUCCIÓN DE LÍQUIDOS GAS NATURAL
(Var. % respecto a similar período del año anterior)

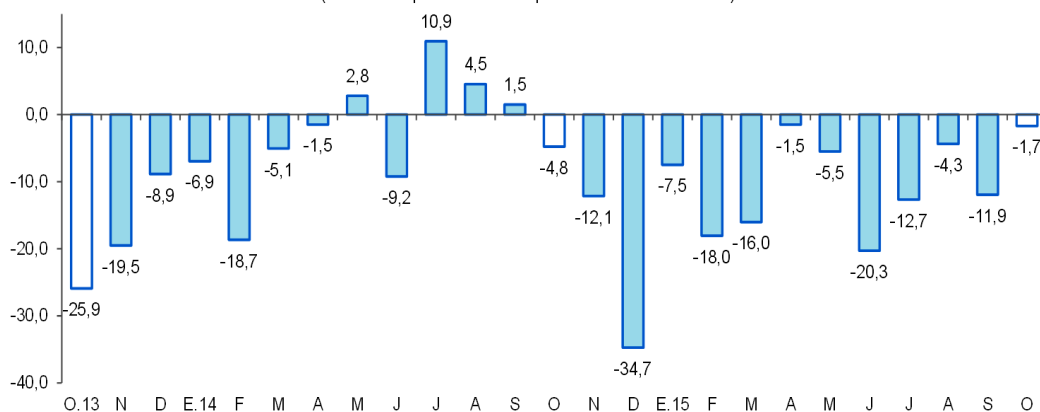

Fuente: Perupetro S.A.
Elaboración: BCRP, Sucursal Iquitos. Departamento de Estudios Económicos.

Gráfico N° 2
PRODUCCIÓN DE GAS NATURAL
(Var % respecto similar período del año anterior)

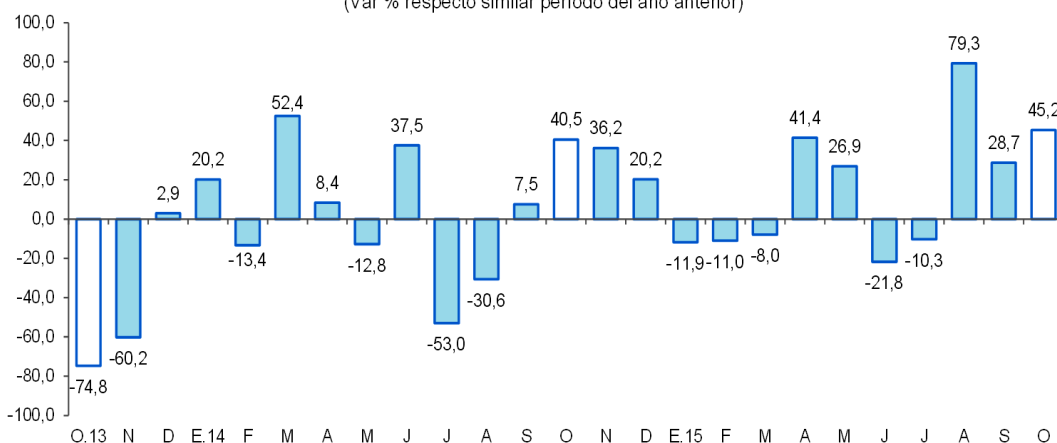

Fuente: Perupetro S.A.
Elaboración: BCRP, Sucursal Iquitos. Departamento de Estudios Económicos.

2. Otros indicadores sectoriales

2.1 Sector manufactura

- La manufactura registró un crecimiento de 9,0 por ciento interanual en octubre, inducida por el mayor dinamismo de la industria no primaria; mientras que la industria primaria registró una disminución de 28,6 por ciento interanual.
- En el período enero-octubre de 2015, el sector manufactura registró un incremento de 1,4 por ciento interanual, explicado por la expansión de la industria no primaria.



Cuadro N° 6
SECTOR MANUFACTURA 1/

(Var. % real respecto a similar periodo del año anterior)

Ramas de actividad	Estructura Porcentual 2013 ^{2/}	Octubre		Enero - Octubre	
		Var. %	Contribución ^{3/}	Var. %	Contribución ^{3/}
MANUFACTURA PRIMARIA	21,1	-28,6		-5,0	
Refinación de petróleo	21,1	-28,6	-6,1	-5,0	-1,0
MANUFACTURA NO PRIMARIA	78,9	19,2		2,9	
Bebidas malteadas	62,9	15,8	10,5	5,3	3,5
Bebidas gaseosas	1,8	687,8	2,6	44,8	1,1
Madera aserrada	8,8	59,3	3,3	-17,3	-1,2
Triplay	3,9	-25,8	-1,0	-27,1	-1,0
Calaminas, barillas lisas y corrugadas	0,9	31,4	0,5	21,6	0,5
Clavos para madera	0,6	-100,0	-0,8	-69,2	-0,4
SECTOR MANUFACTURA	100,0	9,0	9,0	1,4	1,4

1/ Cifras preliminares.

2/ A precios de 2007.

3/ En base a la estructura porcentual de similar periodo de 2014.

Fuente: Dirección Regional del Ministerio de la Producción y Empresas.

Elaboración: BCRP, Sucursal Iquitos. Departamento de Estudios Económicos.

- La industria primaria registró una contracción de 28,6 por ciento interanual en octubre, explicada por la menor producción de refinados de petróleo crudo. En el período enero-octubre de 2015 acumuló una disminución de 5,0 por ciento interanual.
- La industria no primaria se expandió en 19,2 por ciento interanual en octubre, impulsada por la mayor producción de bebidas malteadas, madera aserrada, bebidas gaseosas y calaminas; pero contrarrestada, en parte, por la menor producción de triplay, así como por la ausencia de producción de clavos para madera. En el período enero-octubre de 2015, la industria no primaria acumuló un crecimiento de 2,9 por ciento interanual.

Gráfico N° 3

MANUFACTURA NO PRIMARIA

(Var. % real respecto a similar periodo del año anterior)

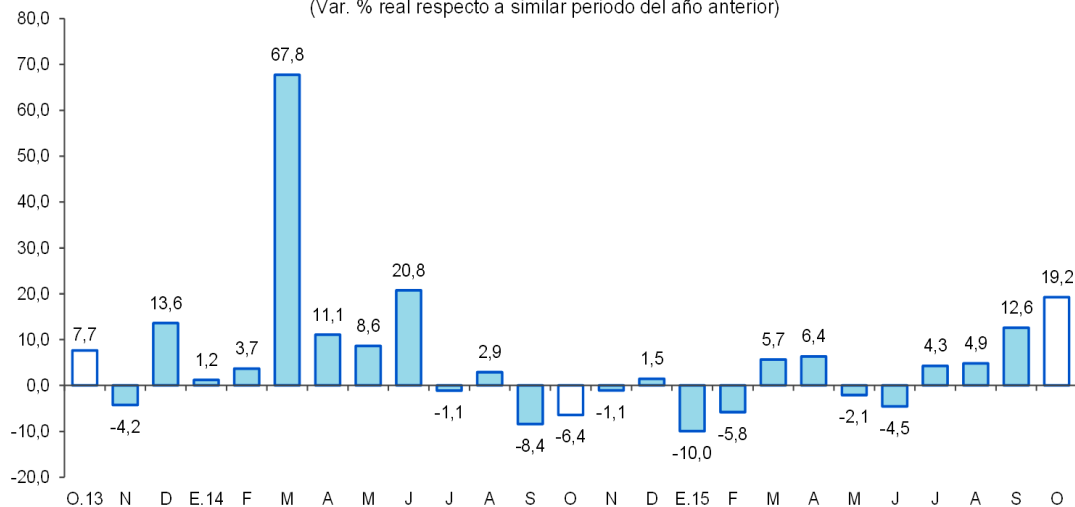

Fuente: BCRP, Sucursal Iquitos. Departamento de Estudios Económicos.



2.2 Arribos de turistas a los establecimientos de hospedaje

- Según información del Ministerio de Comercio Exterior y Turismo, en octubre se registraron 38 918 arribos de turistas a los establecimientos de hospedaje, mayores en 13,6 por ciento frente a similar mes del año anterior, debido al mayor flujo de turistas nacionales. El turismo interno se incrementó en 14,0 por ciento; mientras que, el turismo receptivo (turistas extranjeros) registró una disminución de 1,5 por ciento interanual.
- En el periodo enero-octubre de 2015, el número de arribos de turistas a los establecimientos de hospedaje aumentó en 1,8 por ciento interanual; en tanto el acumulado en los últimos doce meses registró un incremento promedio de 0,8 por ciento.

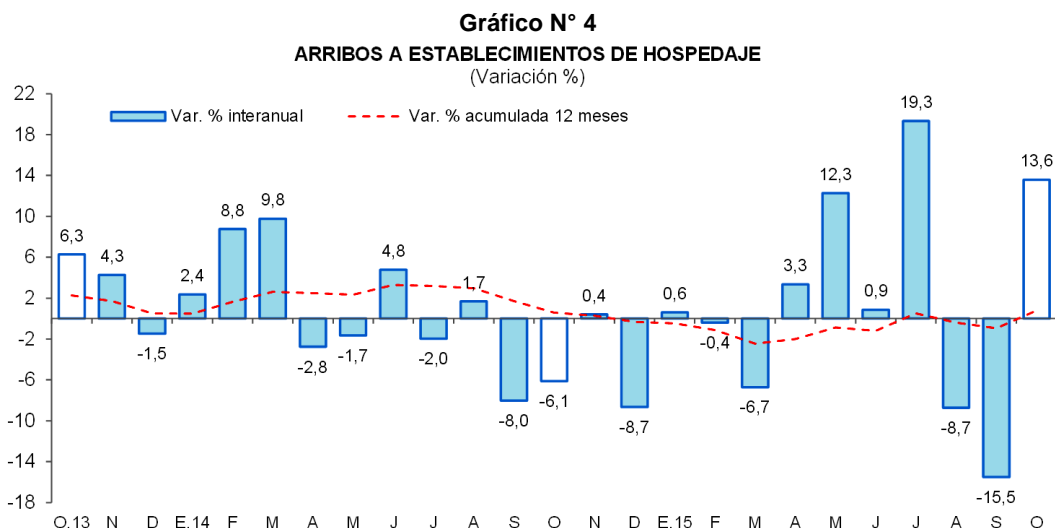

Fuente: MINCETUR.

II. ASPECTOS LABORALES

1. Empleo

- El empleo en empresas privadas formales de 10 y más trabajadores en Pucallpa disminuyó en 1,7 por ciento interanual en octubre, explicado por el menor requerimiento de personal en tres de las cinco ramas de actividad, en particular transporte y comunicaciones (-12,7 por ciento) y primaria (-7,0 por ciento); en cambio, la rama de servicios incrementó sus pedidos de puestos de trabajo en 5,7 por ciento interanual y manufactura lo hizo en 1,1 por ciento.
- En el periodo enero-octubre de 2015, el empleo acumuló una disminución promedio de 4,0 por ciento interanual, debido al menor requerimiento de trabajadores en cuatro de las cinco ramas de actividad, en particular primaria (-15,4 por ciento) y comercio (-7,7 por ciento).

Cuadro N° 7

CIUDAD DE PUCALLPA: ÍNDICE MENSUAL DE EMPLEO EN EMPRESAS PRIVADAS FORMALES DE 10 A MÁS TRABAJADORES, POR RAMA DE ACTIVIDAD^{1/}

(Octubre 2010=100)

Rama de Actividad	Octubre			Enero - Octubre		
	2014	2015	Var. %	2014	2015	Var. %
Primaria ^{2/}	66,4	61,8	-7,0	69,6	58,9	-15,4
Manufactura	89,5	90,5	1,1	89,8	88,6	-1,3
Comercio	103,8	96,9	-6,6	107,4	99,1	-7,7
Transporte y Comunicaciones	110,8	96,7	-12,7	106,8	98,7	-7,5
Servicios ^{3/}	84,4	89,2	5,7	80,2	82,2	2,5
Total	90,0	88,4	-1,7	89,8	86,2	-4,0

Nota: La información corresponde al primer día de cada mes.

^{1/} Cifras preliminares.

^{2/} Conformada por las subramas agricultura, pesca e hidrocarburos.

^{3/} Conformada por las subramas servicios prestados a empresas, restaurantes y hoteles, establecimientos financieros, enseñanza, servicios sociales y comunales; y electricidad, gas y agua.

Fuente: MTPE – Encuesta Nacional de Variación Mensual del Empleo (ENVME).

Gráfico N° 5
CIUDAD DE PUCALLPA: EMPLEO FORMAL URBANO EN EMPRESAS DE 10 A MÁS TRABAJADORES

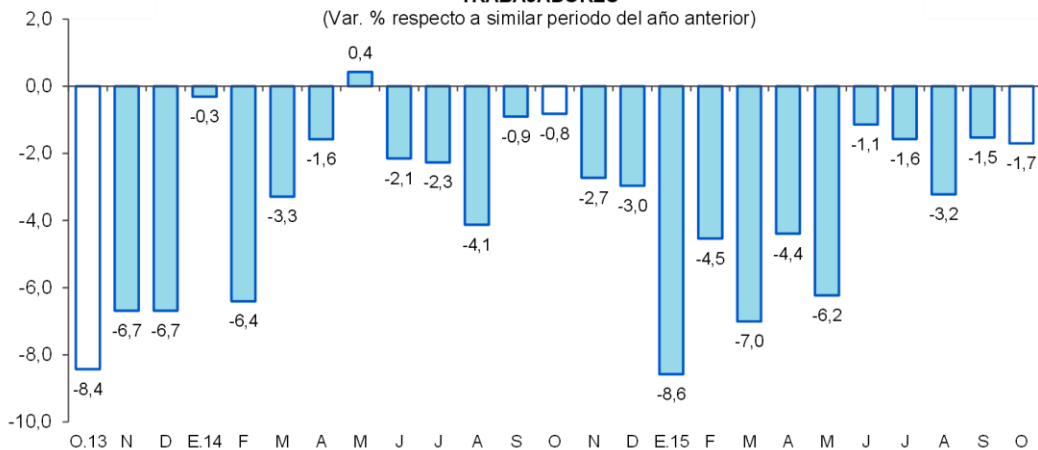

Fuente: MTPE – Encuesta Nacional de Variación Mensual del Empleo (ENVME).

III. SECTOR EXTERNO

1. Exportaciones

- Las exportaciones de Ucayali (US\$ 1,8 millones) cayeron en 50,2 por ciento interanual en octubre, debido a los menores volúmenes exportados de maderas.
- En el período enero-octubre de 2015, las exportaciones se contrajeron en 23,5 por ciento interanual, debido a las menores ventas de maderas, productos pesqueros (pescado seco salado de río) y otros productos no tradicionales (frijol guinda).



Cuadro N° 8
EXPORTACIONES POR GRUPO DE PRODUCTOS ^{1/}
 (Valor FOB en millones de US\$)

TIPO	Estructura % 2014	Octubre			Enero-Octubre		
		2014	2015	Var. %	2014	2015	Var. %
PRODUCTOS NO TRADICIONALES	99,9	3,6	1,8	-50,2	37,2	28,4	-23,6
Agropecuarios	0,5	0,0	0,0	-	0,2	0,3	54,6
Pesqueros	1,3	0,5	0,3	-35,4	0,6	0,5	-12,2
Maderas	95,7	3,2	1,5	-51,8	35,8	27,0	-24,5
Otros no tradicionales	2,4	0,0	0,0	-	0,6	0,5	-11,7
OTRAS EXPORTACIONES	0,1	0,0	0,0	-	0,0	0,1	-
TOTAL	100,0	3,6	1,8	-50,2	37,2	28,5	-23,5

1/ Cifras preliminares.

Fuente: SUNAT.

Elaboración: BCRP, Sucursal Iquitos. Departamento de Estudios Económicos.

- Las exportaciones de productos no tradicionales disminuyeron en 50,2 por ciento interanual en octubre, debido a las menores ventas de maderas (en particular madera aserrada y triplay) y productos pesqueros (en particular pescado seco salado de río). En el período enero-octubre de 2015 acumularon una caída de 23,6 por ciento interanual, debido a las menores ventas de maderas, productos pesqueros y otros productos no tradicionales.
- En el período enero-octubre de 2015, las exportaciones tienen como principal destino a China, México y Estados Unidos. El primero de ellos adquirió el 49,4 por ciento del valor total de los productos exportados, México el 18,0 por ciento y Estados Unidos el 13,1 por ciento.

IV. CRÉDITO Y DEPÓSITOS

1. Crédito

- El crédito se expandió en 4,6 por ciento interanual en octubre. En la banca múltiple, que canaliza el 70,7 por ciento del total, el crédito creció en 8,6 por ciento interanual; mientras en las instituciones no bancarias disminuyó en 6,5 por ciento. Al finalizar el mes, el crédito registró un saldo de S/. 1 375 millones, de los cuales, el 91,2 por ciento, es decir, S/. 1 254 millones, se encuentra colocado en moneda nacional.
- El ratio crédito/depósitos pasó de 2,20 en octubre de 2014 a 2,15 en octubre de 2015, es decir, disminuyó 0,05 puntos porcentuales. Además, un ratio mayor que la unidad indica que Ucayali es un demandante neto de crédito.



Cuadro N° 9
UCAYALI: SALDO DE CRÉDITOS, NOMINAL SBS

En millones de nuevos soles

	Estructura % Oct-15	Octubre		Var.% Nominal Oct-15 / Oct-14
		2014	2015	
Banco de la Nación	5,0	60	69	14,8
Agrobanco	2,1	33	29	-12,9
Banca Múltiple	70,7	895	972	8,6
Instituciones No Bancarias	22,2	327	305	-6,5
Financieras	7,9	109	109	-0,1
Cajas Municipales	13,7	175	189	7,5
Cajas Rurales	0,0	33	0	-100,0
Edpymes	0,6	9	8	-9,3
Arrendamiento Financiero	0,0	0	0	-
TOTAL	100,0	1 315	1 375	4,6
Empresas 1/	63,4	884	872	-1,3
Personas	36,6	431	503	16,7
Consumo	29,7	351	408	16,2
Hipotecario	6,9	80	95	18,8
MN	91,2	1 157	1 254	8,4
ME	8,8	158	121	-23,2
ME (Mill. US\$)		54	37	-31,7

Fuente: SBS y AFP.

Elaboración: BCRP, Sucursal Iquitos. Departamento de Estudios Económicos.

- Según tipo de crédito, destaca el crecimiento de los segmentos hipotecario (18,8 por ciento) y consumo (16,2 por ciento); mientras el crédito a empresas se redujo en 1,3 por ciento.

Gráfico N° 6

UCAYALI: EVOLUCIÓN DEL CRÉDITO
(Var. % respecto a similar mes del año anterior)

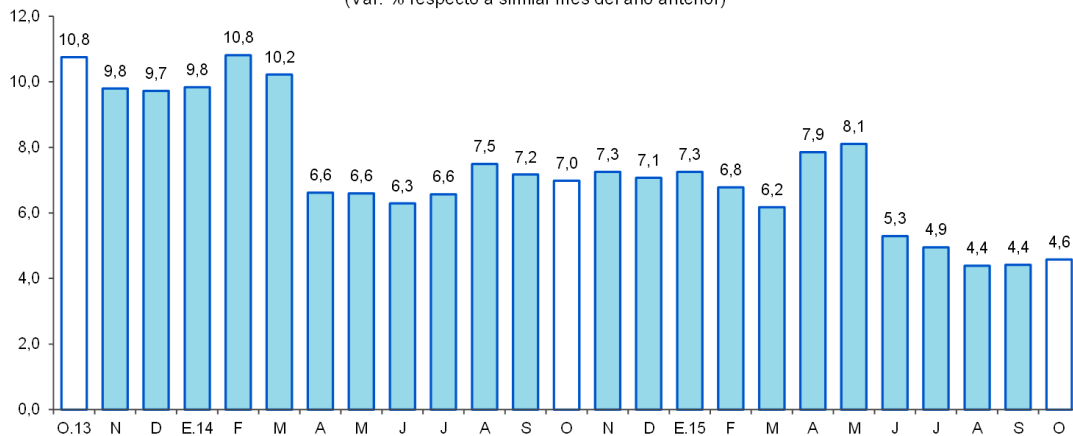

Fuente: SBS y AFP.

- Por tipo de moneda, el crédito en moneda nacional aumentó en 8,4 por ciento; mientras que, en moneda extranjera cayó en 23,2 por ciento; con ello, la participación relativa del crédito en moneda nacional (91,2 por ciento del total) se incrementó en 3,2 puntos porcentuales, en deterioro de la participación del crédito en moneda extranjera (8,8 por ciento), lo que estaría en línea con la preferencia de las familias y empresas por el crédito en moneda nacional.



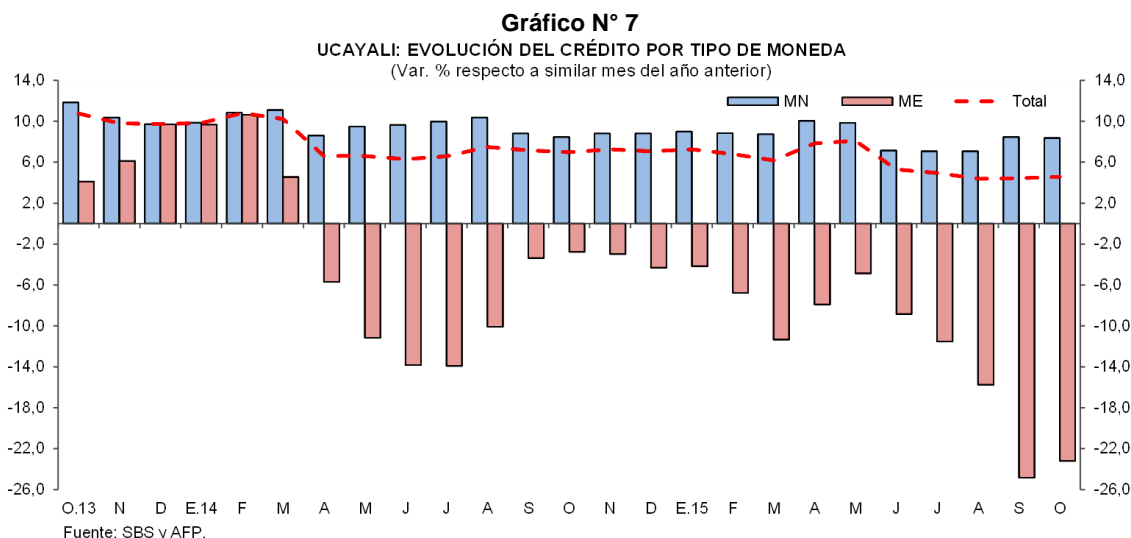

- La mayor participación relativa en los créditos, la tiene el Banco de Crédito (25,4 por ciento), Continental (22,3 por ciento), Scotiabank (9,4 por ciento), MiBanco (5,8 por ciento) y CMAC de Piura (5,3 por ciento), que en conjunto intermediaron el 68,2 por ciento del total.
- La tasa de morosidad en octubre fue de 7,4 por ciento, menor en 0,4 puntos porcentuales a la obtenida en similar mes del año 2014. La tasa de morosidad en las cajas municipales (6,3 por ciento) se redujo en 2,3 puntos porcentuales; mientras que, en la banca múltiple (8,5 por ciento) se incrementó en 1,0 puntos porcentuales frente a octubre del año anterior.

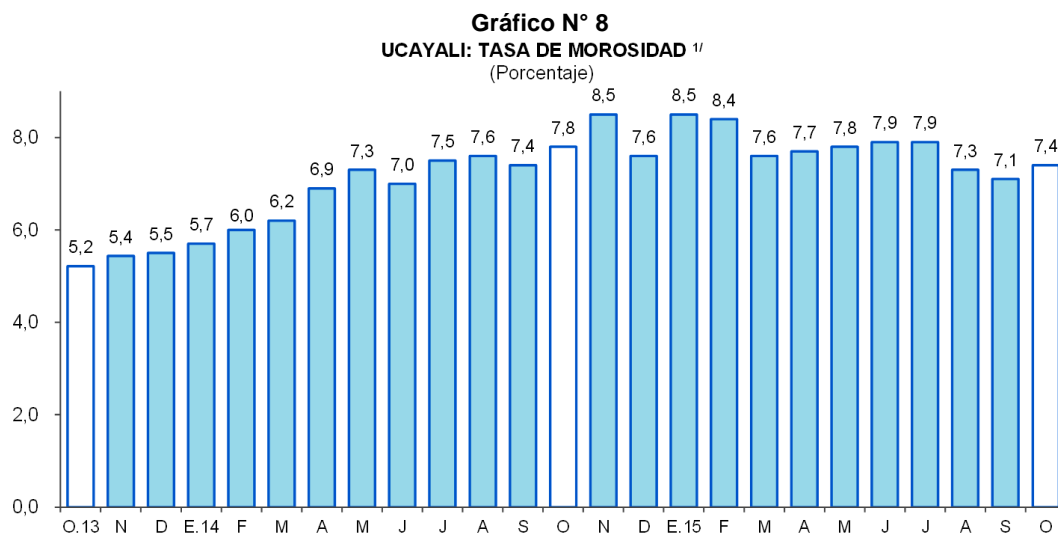

^{1/}preliminar, calculado en base a: (créditos vencidos + créditos en cobranza judicial) / colocaciones brutas.
Fuente: SBS y AFP.

2. Depósitos

- Los depósitos del departamento de Ucayali aumentaron en 6,9 por ciento interanual en octubre, a S/. 639 millones, debido a la mayor captación de depósitos de ahorro (16,2 por ciento) y depósitos a plazo (5,4 por ciento); contrarrestados, en parte, por la disminución de los depósitos a la vista (-0,1 por ciento). Se registró un aumento tanto en los depósitos en moneda extranjera (2,5 por ciento), como en moneda nacional (7,7 por ciento).



Cuadro N° 10
UCAYALI: SALDO DE DEPÓSITOS, NOMINAL SBS

En millones de nuevos soles

	Estructura % Oct-15	Octubre		Var.% Nominal Oct-15 / Oct-14
		2014	2015	
Banco de la Nación	16,4	103	105	2,4
Banca Múltiple	74,1	435	473	8,7
Instituciones No Bancarias	9,5	60	61	1,3
Financieras	1,2	7	8	12,9
Cajas Municipales	8,3	53	53	-0,1
Cajas Rurales	0,0	0	0	-
TOTAL	100,0	598	639	6,9
Vista	41,6	266	265	-0,1
Ahorro	39,6	217	253	16,2
A plazo	18,9	114	121	5,4
MN	85,8	509	548	7,7
ME	14,2	89	91	2,5
ME (Mill. US\$)		30	28	-8,9

Fuente: SBS y AFP.

Elaboración: BCRP, Sucursal Iquitos. Departamento de Estudios Económicos.

- Las captaciones de la banca múltiple aumentaron en 8,7 por ciento; en tanto que de las instituciones no bancarias se incrementaron en 1,3 por ciento. La banca múltiple alcanzó una participación relativa de 74,1 por ciento en la liquidez total; el Banco de la Nación tiene el 16,4 por ciento y las instituciones no bancarias el 9,5 por ciento restante.

Gráfico N° 9

UCAYALI: EVOLUCIÓN DE LOS DEPÓSITOS
(Var. % respecto a similar mes del año anterior)

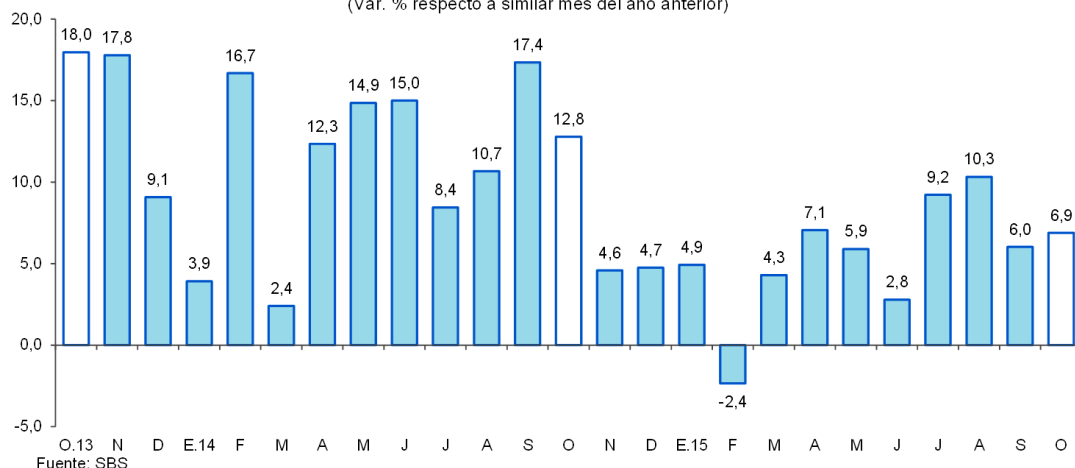

- La mayor participación en el total de los depósitos la tienen el Banco de Crédito (27,6 por ciento), Banco Continental (26,6 por ciento), Banco de la Nación (16,4 por ciento) y el Interbank (9,0 por ciento), los cuales en conjunto captan el 79,6 por ciento del total.
- La dolarización de la liquidez fue de 14,2 por ciento, es decir, mayor en 0,6 puntos porcentuales a la tasa registrada en octubre 2014. El incremento de la liquidez en dólares fue impulsado por el crecimiento de los depósitos de ahorro (18,1 por ciento) y a plazo (14,7 por ciento), en contraposición a una disminución en los depósitos a la vista (-21,1 por ciento); en tanto, en los depósitos en moneda nacional se incrementaron los depósitos de ahorro (15,9 por ciento), a la vista (2,9 por ciento) y a plazo (2,8 por ciento).



Gráfico N° 10
UCAYALI: EVOLUCIÓN DE LOS DEPÓSITOS POR TIPO DE MONEDA
(Var. % respecto a similar mes del año anterior)

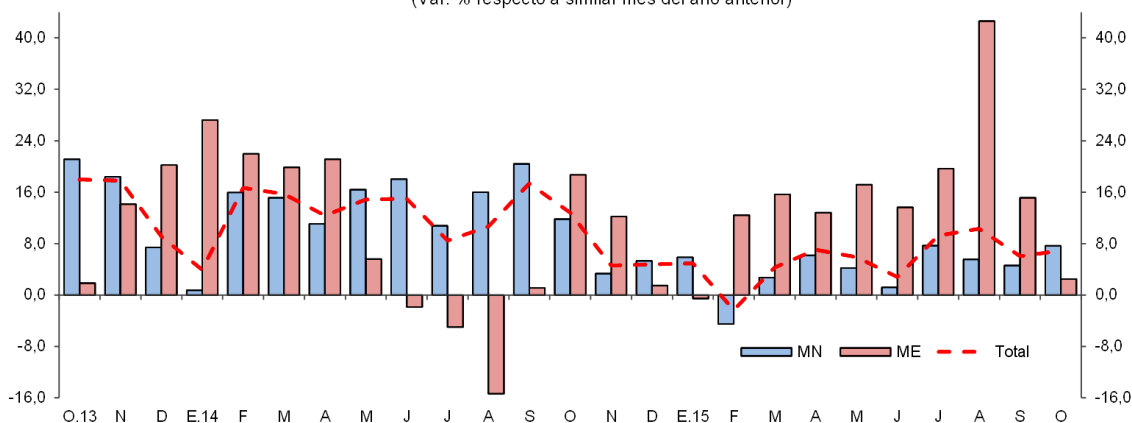

Fuente: SBS

V. GASTO PÚBLICO NO FINANCIERO

1. Gasto corriente no financiero

- El gasto corriente no financiero creció en 5,8 por ciento interanual en octubre, debido a los mayores gastos en el gobierno regional y nacional; mientras los gastos de los gobiernos locales disminuyeron en 3,1 por ciento. El caso del gobierno regional se explicó por los mayores gastos en remuneraciones, bienes y servicios, y otros gastos corrientes; el caso del gobierno nacional se atribuyó a mayores gastos en bienes y servicios, otros gastos corrientes y pensiones; y el caso de los gobiernos locales se explicó por la disminución en las cuentas bienes y servicios, remuneraciones y, pensiones y otras prestaciones sociales.
- En el período enero-octubre de 2015, el gasto corriente no financiero se incrementó en 1,7 por ciento interanual, inducido por los mayores gastos en el gobierno regional y nacional; mientras los gastos de los gobiernos locales disminuyeron en 8,4 por ciento.

Cuadro N° 11
GASTO PÚBLICO NO FINANCIERO ^{1/}
(Millones de soles)

	Octubre			Enero-Octubre		
	2014	2015	Var. % real	2014	2015	Var. % real
Gobierno nacional	28,5	30,5	4,0	301,6	315,7	1,5
Gobierno regional	31,4	36,1	11,2	322,3	352,0	6,1
Gobiernos locales	13,3	13,1	-3,1	134,0	125,4	-8,4
Total	73,2	79,7	5,8	757,9	793,1	1,7

1/ Información actualizada al 30 de noviembre de 2015.

Fuente: Ministerio de Economía y Finanzas.

Elaboración: BCRP, Sucursal Iquitos. Departamento de Estudios Económicos.

2. Inversión pública

- La inversión pública registró una disminución de 50,3 por ciento interanual en octubre, explicada por la menor ejecución de proyectos en los tres niveles de gobierno, en particular gobiernos locales (-75,8 por ciento).

- En el período enero-octubre de 2015, la inversión pública se contrajo en 29,5 por ciento interanual, debido a la menor ejecución de proyectos en los tres niveles de gobierno, en particular gobiernos locales (-43,3 por ciento) y gobierno nacional (-26,1 por ciento).
- La inversión ejecutada en el período enero-octubre representó el 44,7 por ciento del presupuesto institucional modificado (PIM); el gobierno regional registró un avance de 54,7 por ciento; los gobiernos locales el 49,1 por ciento y el gobierno nacional el 35,9 por ciento.

Cuadro N° 12
INVERSIÓN PÚBLICA ^{1/ 2/}
(Millones de soles)

	Octubre			Enero-Octubre		
	2014	2015	Var. % real	2014	2015	Var. % real
Gobierno nacional	31,1	25,2	-21,7	170,5	130,2	-26,1
Gobierno regional	17,8	12,4	-32,6	125,2	113,9	-11,8
Gobiernos locales	47,2	11,9	-75,8	202,5	118,6	-43,3
Total	96,1	49,5	-50,3	498,3	362,7	-29,5

1/ Información actualizada al 30 de noviembre de 2015.

2/ Comprende la adquisición de activos no financieros.

Fuente: Ministerio de Economía y Finanzas.

Elaboración: BCRP, Sucursal Iquitos. Departamento de Estudios Económicos.

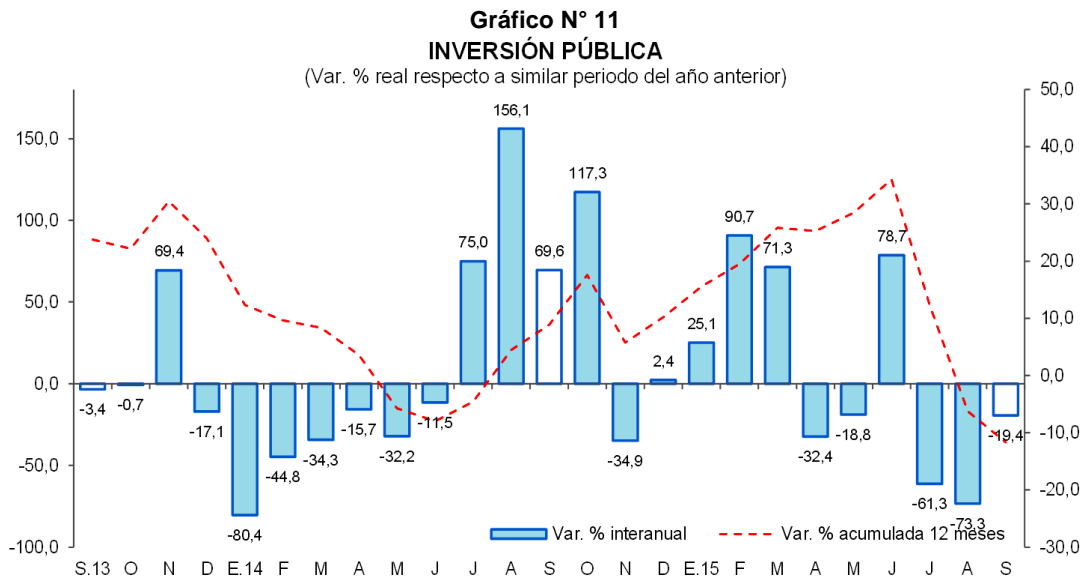

- El **gobierno nacional** desembolsó S/. 18,8 millones en rehabilitación y mejoramiento de la carretera Tingo María-Aguaytia-Pucallpa; y S/. 2,4 millones en mejoramiento de infraestructura educativa y equipamiento del colegio N° 64721 Hildebrando Fuentes, en el distrito de Raymondi, en la provincia de Atalaya.
- El **gobierno regional** ejecutó S/. 2,2 millones en el mejoramiento de la Vía Ruta N° PE-18C, desde la Avenida Saenz Peña hasta la Avenida Aeropuerto, en los distritos de Callería y Yarinacocha, en la provincia de Coronel Portillo.
- Los **gobiernos locales** no avanzaron en proyectos de gran envergadura.

VI. ANEXOS



Anexo Nº 01

UCAYALI: PRODUCCIÓN AGROPECUARIA ^{1/}
(T.M.)

	2014				2015										
	Oct.	Nov.	Dic.	Ene.-Dic.	Ene.	Feb.	Mar.	Abr.	May.	Jun.	Jul.	Ago.	Set.	Oct.	
TOTAL AGRÍCOLA	64 787	66 469	75 009	802 625	80 090	76 532	72 139	68 056	65 335	63 463	60 154	62 086	73 038	71 127	TOTAL AGRÍCOLA
Arroz cáscara	1 998	1 353	1 901	25 716	1 841	1 747	1 274	1 885	1 253	2 126	658	2 994	4 202	4 410	Arroz cáscara
Plátano	25 294	25 962	26 324	280 575	25 372	25 123	23 656	21 456	20 068	19 435	20 350	21 261	23 409	25 337	Plátano
Yuca	6 607	7 772	11 148	115 478	15 946	12 745	10 618	12 103	12 944	11 724	11 894	12 482	13 418	8 149	Yuca
Naranja	363	518	650	8 963	874	1 137	1 151	795	1 037	1 060	634	306	256	234	Naranja
Papaya	3 546	3 705	3 623	44 021	4 478	4 450	4 008	4 133	3 735	3 872	3 464	3 831	3 705	3 612	Papaya
Piña	1 065	1 270	1 389	9 687	815	819	648	470	525	610	637	572	988	1 093	Piña
Caña de azúcar	1 967	2 049	2 076	25 586	2 264	2 353	1 959	2 284	1 808	1 805	1 785	1 951	1 913	1 919	Caña de azúcar
Maíz amarillo duro	2 229	1 459	2 766	28 285	3 537	2 596	2 248	2 239	1 317	1 036	748	1 098	2 150	3 222	Maíz amarillo duro
Palma aceitera	13 647	12 496	12 431	147 328	11 308	11 550	13 716	15 028	14 755	14 609	14 624	11 718	13 882	13 992	Palma aceitera
Aguaje	1 101	1 337	1 530	12 315	1 674	1 783	1 334	667	757	656	441	521	757	1 066	Aguaje
Camu camu	32	58	286	1 628	265	273	275	146	158	89	53	24	33	36	Camu camu
Pijuayo fruto	509	789	868	8 815	1 783	2 194	1 742	600	180	0	0	0	15	300	Pijuayo fruto
Pijuayo palmito	65	52	59	670	56	58	56	52	58	59	59	60	65	70	Pijuayo palmito
Otros agrícolas															Otros agrícolas
Cacao	267	282	344	2 905	179	190	171	128	217	275	443	407	369	214	Cacao
Café	0	0	0	5 650	0	0	1 054	1 150	1 205	1 155	878	0	0	0	Café
Algodón	46	21	0	102	0	0	0	0	0	0	0	6	36	31	Algodón
Cocona	176	192	237	2 234	229	242	185	131	131	120	97	121	142	148	Cocona
Soya	43	16	0	129	0	0	0	0	0	0	0	0	0	22	Soya
Melón	182	0	0	1 891	0	0	0	0	0	0	0	508	775	469	Melón
Pepino	54	65	55	779	23	11	11	31	16	0	29	76	126	161	Pepino
Ungurahui	46	187	340	3 626	577	654	557	324	306	203	198	150	39	60	Ungurahui
Resto agrícola	5 550	6 886	8 982	76 243	8 869	8 607	7 476	4 434	4 865	4 629	3 162	4 000	6 758	6 582	Resto agrícola
TOTAL PECUARIO	2 196	2 261	2 231	26 428	2 069	2 219	2 165	2 225	2 207	2 268	2 377	2 582	2 253	2 264	TOTAL PECUARIO
Carne de ave	1 167	1 223	1 174	13 789	1 047	1 200	1 139	1 176	1 149	1 218	1 298	1 280	1 196	1 179	Carne de ave
Carne de porcino	96	96	109	1 144	93	93	90	96	101	99	103	101	98	96	Carne de porcino
Carne de vacuno	134	138	141	1 558	127	124	124	131	133	130	136	136	133	151	Carne de vacuno
Carne de ovino	1	0	0	10	0	1	1	1	1	1	1	1	1	1	Carne de ovino
Leche	387	389	392	4 911	401	398	408	421	424	419	426	415	415	441	Leche
Huevos	411	415	415	5 016	401	403	403	400	399	401	413	649	410	396	Huevos

1/ Cifras preliminares.

Fuente: Dirección Regional del MINAGRI de Ucayali.

Elaboración: BCRP. Sucursal Iquitos. Departamento de Estudios Económicos.



BANCO CENTRAL DE RESERVA DEL PERÚ – SUCURSAL IQUITOS

Anexo Nº 02

UCAYALI: PRODUCCIÓN PESQUERA
(T.M.)

	2014				2015										
	Oct.	Nov.	Dic.	Ene.-Dic.	Ene.	Feb.	Mar.	Abr.	May.	Jun.	Jul.	Ago.	Set.	Oct.	
DESEMBARQUE TOTAL ^{1/}	668	302	261	4 955	321	229	218	198	341	457	626	985	932	946	DESEMBARQUE TOTAL ^{1/}
Fresco	408	215	134	3 546	240	156	123	104	228	316	486	729	714	807	Fresco
Seco-salado	260	87	127	1 409	80	73	95	94	113	141	140	257	218	139	Seco-salado
DESEMBARQUE TOTAL ^{2/}	668	302	261	4 955	321	229	218	198	341	457	626	985	932	946	DESEMBARQUE TOTAL ^{2/}
Acarahuazú	4	3	5	39	2	2	3	2	0	1	1	3	6	6	Acarahuazú
Achacubo	0	0	0	2	0	0	0	0	0	0	0	0	0	0	Achacubo
Arahuana	1	1	1	8	0	0	2	0	0	0	0	0	1	0	Arahuana
Boquichico	242	56	40	1 338	50	38	47	36	46	90	183	294	307	554	Boquichico
Chiu Chiu	6	41	18	122	49	33	11	3	5	4	0	0	0	0	Chiu Chiu
Doncella	13	9	8	231	15	6	6	18	26	31	47	104	47	9	Doncella
Dorado	2	0	0	9	2	1	1	0	0	1	1	1	8	0	Dorado
Gamitana	1	1	1	10	0	1	1	2	2	1	1	2	2	0	Gamitana
Lisa	6	6	5	131	2	2	5	8	9	10	22	25	43	32	Lisa
LLambina	28	31	51	201	95	49	47	10	12	8	0	1	1	1	LLambina
Llausea	3	3	2	100	4	2	3	4	5	10	8	17	19	2	Llausea
Maparate	21	13	12	143	9	10	9	11	14	8	5	10	13	21	Maparate
Mota	27	23	19	226	12	12	10	11	20	20	21	35	25	33	Mota
Paco	1	1	1	14	1	1	1	2	5	3	2	7	3	6	Paco
Paiche	0	0	0	21	0	0	0	5	5	3	2	6	4	0	Paiche
Palometa	16	4	3	257	3	3	4	10	36	61	64	61	48	27	Palometa
Sardina	33	19	5	284	0	0	1	7	31	31	32	11	25	13	Sardina
Torre	1	2	1	11	1	0	0	0	0	0	0	0	7	0	Torre
Tucunará	1	1	1	14	0	1	1	1	0	0	1	1	3	2	Tucunará
Turushuqui	3	3	1	26	3	1	1	1	1	0	1	1	1	1	Turushuqui
Yulilla	7	2	1	34	3	6	3	2	2	0	0	0	1	2	Yulilla
Otras especies	252	83	86	1 734	69	61	62	65	121	175	235	406	369	236	Otras especies
PECES ORNAMENTALES (unidades)	32 501	8 010	1 610	373 157	1 400	1 375	36 811	42 687	32 016	62 995	67 805	61 587	52 239	42 400	PECES ORNAMENTALES (unidades)

^{1/} Por estado de conservación.

^{2/} Por tipo de especie.

Fuente: Dirección Regional de la Producción de Ucayali.

Elaboración: BCRP. Sucursal Iquitos. Departamento de Estudios Económicos.



Anexo Nº 03

UCAYALI: PRODUCCIÓN DE MADERA ROLLIZA
(Metros cúbicos)

	2014				2015										
	Oct.	Nov.	Dic.	Ene.-Dic.	Ene.	Feb.	Mar.	Abr.	May.	Jun.	Jul.	Ago.	Set.	Oct.	
Especies de madera															Especies de madera
Aguano masha	128	0	0	372	0	0	0	0	0	9	0	43	111	14	Aguano masha
Bolaina blanca	386	124	1 127	11 981	403	114	943	1 689	3 705	2 700	3 544	2 330	1 577	1 695	Bolaina blanca
Caoba	0	0	0	0	0	0	0	0	0	0	0	0	69	0	Caoba
Capirona	62	0	0	482	0	0	30	0	0	20	22	0	49	65	Capirona
Cachimbo	3 428	861	592	17 486	1 171	526	650	855	392	1 006	813	2 114	3 951	2 240	Cachimbo
Catahua	0	110	26	519	160	149	81	13	0	0	0	0	0	47	Catahua
Cedro	2	0	0	2	68	88	0	0	21	5	0	0	0	0	Cedro
Copaiba	80	90	263	4 004	354	749	0	107	449	0	206	250	1 347	564	Copaiba
Cumala	34	272	0	6 143	415	979	75	194	0	91	29	0	89	0	Cumala
Estoraque	0	0	0	624	0	12	0	0	58	0	0	0	157	91	Estoraque
Huayruro	500	1 060	522	8 308	1 454	159	179	328	93	380	440	681	3 786	1 290	Huayruro
Huimba negra	25	40	0	586	0	58	0	0	0	0	16	90	29	0	Huimba negra
Ishpingo	0	0	0	151	0	32	0	64	41	12	0	0	61	15	Ishpingo
Lagarto caspi	0	0	0	23	0	0	0	0	0	0	0	0	0	0	Lagarto caspi
Lupuna blanca	246	67	114	2 987	168	816	0	119	550	50	153	947	699	99	Lupuna blanca
Moena	3	0	32	2 383	122	298	0	20	19	572	21	47	10	38	Moena
Panguana	0	0	0	652	0	0	0	0	0	0	47	16	21	32	Panguana
Pashaco	430	30	15	2 299	68	178	0	114	37	83	134	400	281	410	Pashaco
Pumaquiro	44	0	10	722	177	91	15	16	0	0	0	6	31	49	Pumaquiro
Quinilla	85	5	0	333	0	0	80	0	0	10	0	20	185	0	Quinilla
Requia	0	0	0	39	0	0	0	0	0	0	0	0	0	0	Requia
Shihuahuaco	240	30	30	5 667	428	173	2 248	0	34	178	579	348	1 136	581	Shihuahuaco
Tornillo	377	211	263	8 608	792	498	2 305	503	222	119	10	118	860	329	Tornillo
Utucuro	0	0	0	25	0	0	0	0	0	0	0	5	22	0	Utucuro
Yacushapana	119	0	0	413	0	0	8	0	0	62	0	3	132	0	Yacushapana
Otros	401	105	51	7 035	86	161	319	771	5	402	350	434	1 397	2 263	Otros
TOTAL	6 591	3 005	3 046	81 844	5 866	5 081	6 933	4 793	5 626	5 699	6 364	7 852	16 000	9 822	TOTAL

Fuente: Gobierno Regional de Ucayali - Dirección Ejecutiva Forestal, Flora y Fauna Silvestre.

Elaboración: BCRP. Sucursal Iquitos. Departamento de Estudios Económicos.



Anexo Nº 04

UCAYALI: PRODUCCIÓN DE MADERA ASERRADA
(Metros cúbicos)

	2014				2015										
	Oct.	Nov.	Dic.	Ene.-Dic.	Ene.	Feb.	Mar.	Abr.	May.	Jun.	Jul.	Ago.	Set.	Oct.	
Especies de madera															Especies de madera
Aguano masha	46	4	0	186	0	8	25	3	0	12	0	17	47	9	Aguano masha
Caoba	0	0	0	45	0	0	0	0	0	25	0	0	9	9	Caoba
Capirona	15	0	24	572	15	16	77	50	75	42	0	0	31	40	Capirona
Cachimbo	1 718	923	890	15 528	1 170	738	1 082	530	565	382	386	575	1 590	2 885	Cachimbo
Catahua	4	72	90	3 253	0	237	146	16	0	148	44	48	39	48	Catahua
Cedro	0	0	0	73	16	12	7	20	7	51	27	4	3	3	Cedro
Copaiba	172	67	91	3 679	223	477	355	84	161	219	23	126	299	381	Copaiba
Cumala	179	62	69	6 509	139	454	494	425	199	133	69	73	20	246	Cumala
Estoraque	55	22	80	1 370	5	2	135	6	27	15	6	10	23	118	Estoraque
Huayruro	447	552	208	4 130	822	415	298	284	271	142	232	155	434	811	Huayruro
Huimba	89	21	12	516	19	23	58	8	14	10	12	0	0	0	Huimba
Ishpingo	0	0	22	346	0	5	0	53	30	33	15	0	0	48	Ishpingo
Lagarto caspi	0	0	0	13	0	0	0	0	0	0	0	0	0	0	Lagarto caspi
Lupuna	215	46	51	1 167	36	54	79	166	103	80	216	199	279	208	Lupuna
Marupa	65	13	0	697	8	0	0	0	5	12	40	0	35	259	Marupa
Moena	199	38	14	2 281	62	116	118	102	69	132	210	117	70	54	Moena
Pashaco	206	55	68	1 931	101	79	140	244	95	151	62	5	28	77	Pashaco
Pumaquiro	107	28	0	609	27	29	18	77	0	0	3	0	11	0	Pumaquiro
Quinilla	28	0	29	374	0	12	0	0	26	230	118	80	35	53	Quinilla
Requia	0	0	0	45	0	7	0	0	7	17	0	0	0	0	Requia
Shihuahuaco	502	276	616	4 730	375	613	474	548	515	969	575	399	273	755	Shihuahuaco
Tornillo	272	172	174	8 792	601	421	534	757	593	408	535	47	206	590	Tornillo
Utucuro	76	2	0	232	8	14	1	0	0	4	0	0	0	24	Utucuro
Yacushapana	49	5	5	578	14	5	48	2	36	19	4	0	0	0	Yacushapana
Otros	1 331	808	1 090	17 957	1 496	1 459	1 917	2 344	2 935	3 151	2 456	1 305	2 001	2 580	Otros
TOTAL	5 774	3 166	3 532	75 612	5 137	5 195	6 006	5 719	5 733	6 385	5 033	3 160	5 433	9 198	TOTAL

Fuente: Gobierno Regional de Ucayali - Dirección Ejecutiva Forestal, Flora y Fauna Silvestre.

Elaboración: BCRP. Sucursal Iquitos. Departamento de Estudios Económicos.

Anexo Nº 05

UCAYALI: PRODUCCIÓN DE HIDROCARBUROS LÍQUIDOS Y GAS

	2014				2015										
	Oct.	Nov.	Dic.	Ene.-Dic.	Ene.	Feb.	Mar.	Abr.	May.	Jun.	Jul.	Ago.	Set.	Oct.	
LÍQUIDOS GN ^{1/} *Lote 31-C (LGN)	60	58	47	784	62	50	63	66	69	55	62	66	59	59	LÍQUIDOS GN ^{1/} *Lote 31-C (LGN)
PETRÓLEO ^{1/} *Lote 131	65	66	66	258	21	62	66	97	105	120	118	124	118	114	PETRÓLEO ^{1/} *Lote 131
GAS NATURAL ^{2/} *Lote 31-C	420	467	422	5 298	394	398	460	437	509	416	367	850	610	610	GAS NATURAL ^{2/} *Lote 31-C

1/ Miles de barriles.

2/ Millones de pies cúbicos.

Fuente: PerúPetro S.A.

Elaboración: BCRP. Sucursal Iquitos. Departamento de Estudios Económicos.

Anexo Nº 06

UCAYALI: PRODUCCIÓN MANUFACTURERA ^{1/}
(Índice de volumen físico: 2007=100)

C I I U	2014				2015										C I I U
	Oct.	Nov.	Dic.	Ene.-Dic.	Ene.	Feb.	Mar.	Abr.	May.	Jun.	Jul.	Ago.	Set.	Oct.	
MANUFACTURA PRIMARIA	81,7	59,0	66,8	68,7	67,4	61,3	69,8	64,4	65,2	72,6	66,8	69,0	68,2	58,3	MANUFACTURA PRIMARIA
2320 -Refinación de petróleo	81,7	59,0	66,8	68,7	67,4	61,3	69,8	64,4	65,2	72,6	66,8	69,0	68,2	58,3	2320 -Refinación de petróleo
MANUFACTURA NO PRIMARIA	151,6	151,6	164,8	151,7	138,2	129,6	155,3	142,8	155,5	160,7	163,2	159,3	163,1	180,8	MANUFACTURA NO PRIMARIA
1553 -Bebidas malteadas	277,8	263,1	308,2	266,4	244,1	223,7	279,6	244,8	272,3	287,6	298,7	294,7	298,7	321,8	1553 -Bebidas malteadas
1554 -Bebidas gaseosas	35,6	312,8	348,6	245,9	392,2	328,0	346,9	342,1	340,6	332,6	310,6	272,3	370,0	280,4	1554 -Bebidas gaseosas
2010 -Madera aserrada	26,5	14,6	16,2	29,0	23,6	23,9	27,6	26,3	26,4	29,4	23,1	14,5	25,0	42,3	2010 -Madera aserrada
2021 -Triplay	92,1	90,9	36,1	83,6	38,1	45,1	74,3	84,9	79,6	56,6	53,2	91,8	46,6	68,4	2021 -Triplay
2710 -Calaminas y varillas	142,9	441,2	247,3	197,4	171,8	242,9	65,0	239,9	266,7	221,3	249,3	211,2	187,8	187,8	2710 -Calaminas y varillas
2899 -Clavos para madera	312,3	139,2	154,1	208,2	267,6	194,4	191,2	25,5	0,0	0,0	0,0	0,0	0,0	0,0	2899 -Clavos para madera
TOTAL	128,2	120,6	131,9	123,9	114,5	106,7	126,6	116,5	125,2	131,1	130,9	129,0	131,3	139,7	TOTAL

1/ Cifras preliminares

Fuente: Dirección Regional de la Producción de Ucayali - Encuesta a Empresas Industriales.

Elaboración: BCRP. Sucursal Iquitos. Departamento de Estudios Económicos.

Anexo Nº 07

UCAYALI: ÍNDICE DE VOLUMEN FÍSICO DE LA PRODUCCIÓN INDUSTRIAL DE PUCALLPA ^{1/}
(Variación Porcentual)

C I I U	2014/2013				2015/2014										C I I U
	Oct.	Nov.	Dic.	Ene.-Dic.	Ene.	Feb.	Mar.	Abr.	May.	Jun.	Jul.	Ago.	Set.	Oct.	
MANUFACTURA PRIMARIA	24,0	-8,8	-6,4	-6,6	-0,4	13,3	3,2	12,3	-0,6	0,8	-16,5	-13,5	-5,9	-28,6	MANUFACTURA PRIMARIA
2320 -Refinación de petróleo	24,0	-8,9	-6,4	-6,6	-0,4	13,3	3,2	12,3	-0,6	0,8	-16,5	-13,5	-5,8	-28,6	2320 -Refinación de petróleo
MANUFACTURA NO PRIMARIA	-6,4	-1,1	1,5	5,9	-10,0	-5,8	5,7	6,4	-2,1	-4,5	4,3	4,9	12,6	19,2	MANUFACTURA NO PRIMARIA
1553 -Bebidas malteadas	-3,4	6,7	7,1	10,5	-9,2	-5,2	7,4	10,1	4,5	7,5	5,3	6,4	9,8	15,8	1553 -Bebidas malteadas
1554 -Bebidas gaseosas	-88,7	-15,0	4,8	-22,3	17,9	43,6	28,7	39,1	141,5	4,6	-2,0	-24,7	832,6	687,8	1554 -Bebidas gaseosas
2010 -Madera aserrada	-30,9	-56,9	-48,0	-23,2	-24,2	-18,0	-10,8	-17,1	-51,1	-46,6	23,6	-26,8	25,7	59,3	2010 -Madera aserrada
2021 -Triplay	35,0	4,0	-59,8	-0,9	-47,9	-41,9	7,6	-0,7	-21,7	-43,6	-42,2	-0,3	-49,4	-25,8	2021 -Triplay
2710 -Calaminas y varillas	163,6	-1,3	127,0	71,1	28,1	24,7	-39,4	-9,5	40,9	-24,8	43,5	204,5	71,8	31,4	2710 -Calaminas y varillas
2899 -Clavos de madera	74,8	-34,8	-5,2	-2,8	-9,7	-43,5	-11,8	-87,3	-100,0	-100,0	-100,0	-100,0	-100,0	-100,0	2899 -Clavos de madera
TOTAL	-1,2	-2,4	0,0	3,3	-8,2	-2,6	5,2	7,4	-1,8	-3,6	0,0	1,0	8,9	9,0	TOTAL

1/ cifras preliminares

Fuente: Dirección Regional de la Producción de Ucayali - Encuesta a Empresas Industriales.

Elaboración: BCRP. Sucursal Iquitos. Departamento de Estudios Económicos.



Anexo Nº 08

**EMPLEO FORMAL URBANO EN EMPRESAS DE 10 Y MÁS TRABAJADORES
EN LA CIUDAD DE PUCALLPA POR SECTORES ECONÓMICOS
(Variación porcentual con respecto al mismo mes del año anterior)**

Año	Mes	Primario ^{1/}	Industria	Comercio	Transporte	Servicios ^{2/}	Total
2014	OCT.	-11,3	0,4	1,4	2,5	-1,6	-0,8
	NOV.	-13,8	-3,5	-0,6	-1,7	0,8	-2,7
	DIC.	-8,8	-6,1	1,4	-3,2	0,1	-3,0
2015	ENE.	-9,1	-5,0	-9,8	-6,9	-13,2	-8,6
	FEB.	-10,7	-3,0	-6,9	-2,4	-1,4	-4,5
	MAR.	-16,4	-4,5	-7,5	-0,7	-8,8	-7,0
	ABR.	-28,5	-1,0	-8,7	-3,4	7,1	-4,4
	MAY.	-31,3	-1,2	-7,3	-12,3	1,9	-6,2
	JUN.	-16,9	1,2	-7,7	-8,6	11,2	-1,1
	JUL.	-13,9	-0,1	-8,1	-8,7	11,1	-1,6
	AGO.	-9,7	-0,8	-6,6	-8,8	2,1	-3,2
	SET.	-4,2	0,2	-7,8	-10,4	7,2	-1,5
	OCT. ^{3/}	-7,0	1,1	-6,6	-12,7	5,7	-1,7

Nota: La información corresponde al primer día de cada mes.

1/ Conformada por las subramas agricultura, pesca y minería.

2/ Conformada por las subramas servicios prestados a empresas, restaurantes y hoteles, establecimientos financieros, enseñanza, servicios sociales y comunales; y electricidad, gas y agua.

3/ Preliminar.

Fuente: MTPE – Encuesta Nacional de Variación Mensual del Empleo (ENVME).

Elaboración: BCRP. Sucursal Iquitos. Departamento de Estudios Económicos.

Anexo Nº 09

UCAYALI: EXPORTACIONES FOB POR GRUPO DE PRODUCTO ^{1/}
(Millones US\$)

	2014				2015										
	Oct.	Nov.	Dic.	Ene.-Dic.	Ene.	Feb.	Mar.	Abr.	May.	Jun.	Jul.	Ago.	Set.	Oct.	
Productos no tradicionales	3,6	3,9	3,6	44,7	2,5	3,4	3,8	2,9	3,5	3,3	2,5	2,4	2,2	1,8	Productos no tradicionales
Forestales	3,2	3,5	3,6	42,9	2,3	3,4	3,8	2,7	3,4	3,2	2,3	2,2	2,1	1,5	Forestales
- Madera aserrada	1,8	0,8	1,2	15,4	1,2	1,6	1,4	1,0	0,8	0,9	0,8	0,6	0,2	0,6	- Madera aserrada
- Tablillas y frisos	0,5	1,1	1,4	14,1	0,3	0,6	1,1	0,6	1,5	1,1	0,8	0,9	1,3	0,6	- Tablillas y frisos
- Machihembrado	0,0	0,0	0,0	0,0	0,0	0,0	0,0	0,0	0,0	0,0	0,0	0,0	0,0	0,0	- Machihembrado
- Triplay	0,5	1,1	0,4	6,9	0,4	0,4	0,7	0,6	0,8	0,8	0,4	0,6	0,7	0,3	- Triplay
- Tableros	0,0	0,0	0,0	0,7	0,0	0,0	0,0	0,0	0,0	0,0	0,0	0,0	0,0	0,0	- Tableros
- Tarugos y trefilados	0,0	0,0	0,0	0,0	0,0	0,0	0,0	0,0	0,0	0,0	0,0	0,0	0,0	0,0	- Tarugos y trefilados
- Otros acabados	0,3	0,4	0,6	5,7	0,4	0,9	0,6	0,5	0,3	0,4	0,3	0,1	0,1	0,0	- Otros acabados
Agroindustriales	0,0	0,0	0,0	0,2	0,0	0,0	0,0	0,1	0,0	0,0	0,0	0,1	0,0	0,0	Agroindustriales
- Camu camu	0,0	0,0	0,0	0,2	0,0	0,0	0,0	0,1	0,0	0,0	0,0	0,0	0,0	0,0	- Camu camu
- Uña de gato	0,0	0,0	0,0	0,0	0,0	0,0	0,0	0,0	0,0	0,0	0,0	0,0	0,0	0,0	- Uña de gato
- Sangre de grado	0,0	0,0	0,0	0,0	0,0	0,0	0,0	0,0	0,0	0,0	0,0	0,0	0,0	0,0	- Sangre de grado
- Otros	0,0	0,0	0,0	0,0	0,0	0,0	0,0	0,0	0,0	0,0	0,0	0,1	0,0	0,0	- Otros
Pesqueros	0,5	0,0	0,0	0,6	0,0	0,0	0,0	0,0	0,0	0,0	0,1	0,1	0,0	0,3	Pesqueros
- Peces ornamentales	0,0	0,0	0,0	0,1	0,0	0,0	0,0	0,0	0,0	0,0	0,0	0,0	0,0	0,0	- Peces ornamentales
- Pescado congelado	0,0	0,0	0,0	0,1	0,0	0,0	0,0	0,0	0,0	0,0	0,1	0,1	0,0	0,0	- Pescado congelado
- Pescado seco salado	0,5	0,0	0,0	0,5	0,0	0,0	0,0	0,0	0,0	0,0	0,0	0,0	0,0	0,3	- Pescado seco salado
Otros	0,0	0,4	0,0	1,0	0,2	0,0	0,1	0,0	0,0	0,0	0,0	0,0	0,1	0,0	Otros
Resto	0,0	0,0	0,0	0,0	0,0	0,0	0,0	0,0	0,0	0,0	0,0	0,1	0,0	0,0	Resto
TOTAL EXPORTACIONES	3,6	3,9	3,6	44,8	2,5	3,4	3,8	2,9	3,5	3,3	2,5	2,5	2,2	1,8	TOTAL EXPORTACIONES

1/ cifras preliminares.

Fuente: SUNAT (www.sunat.gob.pe)

Elaboración: BCRP. Sucursal Iquitos. Departamento de Estudios Económicos.



Anexo Nº 10

UCAYALI: GASTOS NO FINANCIEROS DEL GOBIERNO NACIONAL ^{1/}
(Millones de nuevos soles)

	2014				2015										
	Oct.	Nov.	Dic.	Ene.-Dic.	Ene.	Feb.	Mar.	Abr.	May.	Jun.	Jul.	Ago.	Set.	Oct.	
GASTOS NO FINANCIEROS	60,5	58,0	69,3	611,1	31,6	50,5	44,6	38,5	33,8	50,7	42,0	44,0	72,0	56,3	GASTOS NO FINANCIEROS
a. GASTOS CORRIENTES	28,5	25,4	41,7	368,7	24,5	33,9	38,2	29,7	28,1	29,0	29,8	33,2	38,7	30,5	a. GASTOS CORRIENTES
1. Personal y obligaciones	13,5	14,0	14,7	158,2	12,3	14,4	15,6	14,8	14,6	15,4	16,3	13,8	14,2	13,9	1. Personal y obligaciones
2. Pensiones y prestaciones sociales	1,0	1,0	1,9	11,9	0,6	0,9	0,8	1,1	0,8	0,8	1,5	0,8	0,9	1,1	2. Pensiones y prestaciones sociales
3. Bienes y servicios	7,6	7,8	15,4	121,3	6,3	5,6	6,9	7,5	9,5	7,6	7,3	10,4	19,1	8,3	3. Bienes y servicios
4. Donaciones y transferencias	1,8	1,5	0,8	23,6	5,0	9,3	9,3	1,1	1,3	1,3	1,9	1,0	0,5	1,0	4. Donaciones y transferencias
5. Otros gastos corrientes	4,6	1,1	8,8	53,7	0,3	3,8	5,7	5,3	1,9	3,8	2,9	7,2	4,0	6,2	5. Otros gastos corrientes
b. GASTOS DE CAPITAL	32,0	32,6	27,6	242,4	7,1	16,5	6,4	8,9	5,7	21,7	12,2	10,8	33,3	25,8	b. GASTOS DE CAPITAL
1. Adquisición de activos no financieros	31,1	32,6	26,7	229,9	7,1	7,3	6,4	7,6	4,0	21,7	8,4	10,4	32,0	25,2	1. Adquisición de activos no financieros
2. Donaciones y transferencias	1,0	0,0	0,2	11,6	0,0	9,2	0,0	0,0	1,7	0,0	0,2	0,3	1,3	0,5	2. Donaciones y transferencias
3. Otros gastos de capital	0,0	0,0	0,7	0,9	0,0	0,0	0,0	1,2	0,0	0,0	3,6	0,1	0,1	0,1	3. Otros gastos de capital

1/ Información actualizada al 30 de noviembre de 2015.

Fuente: Ministerio de Economía y Finanzas.

Elaboración: BCRP. Sucursal Iquitos. Departamento de Estudios Económicos.

Anexo Nº 11

UCAYALI: GASTOS NO FINANCIEROS DEL GOBIERNO REGIONAL ^{1/}
(Millones de nuevos soles)

	2014				2015										
	Oct.	Nov.	Dic.	Ene.-Dic.	Ene.	Feb.	Mar.	Abr.	May.	Jun.	Jul.	Ago.	Set.	Oct.	
GASTOS NO FINANCIEROS	49,2	44,8	92,5	596,9	31,9	35,8	57,1	40,0	59,5	62,5	43,5	47,4	43,8	48,5	GASTOS NO FINANCIEROS
a. GASTOS CORRIENTES	31,4	34,5	52,9	409,7	31,6	28,7	31,3	35,1	37,6	36,2	39,9	37,6	37,9	36,1	a. GASTOS CORRIENTES
1. Personal y obligaciones	20,8	23,9	29,7	277,2	25,6	21,0	20,4	23,2	24,9	23,8	25,1	24,6	26,0	24,9	1. Personal y obligaciones
2. Pensiones y prestaciones sociales	1,8	2,1	3,7	26,2	2,5	1,8	2,3	1,9	1,7	1,8	2,3	2,1	1,7	1,8	2. Pensiones y prestaciones sociales
3. Bienes y servicios	8,7	7,6	17,7	101,2	3,0	5,8	8,5	9,9	10,1	10,2	12,2	10,5	9,9	9,0	3. Bienes y servicios
4. Donaciones y transferencias corrientes	0,0	0,0	0,0	0,1	0,0	0,0	0,0	0,0	0,0	0,0	0,0	0,0	0,0	0,0	4. Donaciones y transferencias corrientes
5. Otros gastos corrientes	0,1	0,9	1,9	4,9	0,4	0,1	0,1	0,1	0,8	0,4	0,4	0,4	0,2	0,4	5. Otros gastos corrientes
b. GASTOS DE CAPITAL	17,8	10,3	39,5	187,2	0,3	7,0	25,8	4,8	21,9	26,3	3,5	9,8	5,9	12,4	b. GASTOS DE CAPITAL
1. Adquisición de activos no financieros	17,8	10,3	39,5	175,1	0,3	7,0	25,8	4,8	19,9	24,8	3,5	9,4	5,9	12,4	1. Adquisición de activos no financieros
2. Donaciones y transferencias	0,0	0,0	0,0	12,1	0,0	0,0	0,0	0,0	2,0	1,5	0,0	0,0	0,0	0,0	2. Donaciones y transferencias
3. Otros gastos de capital	0,0	0,0	0,0	0,0	0,0	0,0	0,0	0,0	0,0	0,0	0,0	0,4	0,0	0,0	3. Otros gastos de capital

1/ Información actualizada al 30 de noviembre de 2015.

Fuente: Ministerio de Economía y Finanzas.

Elaboración: BCRP. Sucursal Iquitos. Departamento de Estudios Económicos.

Anexo Nº 12

UCAYALI: GASTOS NO FINANCIEROS DE LOS GOBIERNOS LOCALES 1/
(Millones de nuevos soles)

	2014				2015										
	Oct.	Nov.	Dic.	Ene.-Dic.	Ene.	Feb.	Mar.	Abr.	May.	Jun.	Jul.	Ago.	Set.	Oct.	
GASTOS NO FINANCIEROS	60,7	28,2	69,8	436,7	6,3	21,5	29,0	25,7	25,4	27,0	45,1	14,7	25,3	25,0	GASTOS NO FINANCIEROS
a. GASTOS CORRIENTES	13,3	12,3	18,8	165,0	5,5	12,2	15,0	14,0	14,6	12,9	14,3	11,8	12,1	13,1	a. GASTOS CORRIENTES
1. Personal y obligaciones	2,5	2,1	3,7	30,0	2,6	2,5	2,8	2,5	2,4	2,2	3,3	2,1	2,5	2,5	1. Personal y obligaciones
2. Pensiones y prestaciones sociales	0,9	1,1	0,9	10,2	0,1	0,6	0,8	0,7	0,9	0,8	0,7	1,0	0,9	0,9	2. Pensiones y prestaciones sociales
3. Bienes y servicios	9,6	8,6	13,0	119,0	2,7	8,9	11,2	10,5	11,0	9,5	10,0	8,3	8,6	9,1	3. Bienes y servicios
4. Donaciones y transferencias	0,2	0,4	1,1	4,6	0,0	0,1	0,1	0,1	0,1	0,4	0,1	0,3	0,1	0,5	4. Donaciones y transferencias
5. Otros gastos corrientes	0,1	0,1	0,2	1,2	0,1	0,1	0,1	0,2	0,1	0,0	0,1	0,2	0,0	0,2	5. Otros gastos corrientes
b. GASTOS DE CAPITAL	47,5	15,9	51,0	271,7	0,8	9,3	14,0	11,7	10,8	14,0	30,9	2,9	13,3	11,9	b. GASTOS DE CAPITAL
1. Adquisición de activos no financieros	47,2	15,9	50,5	269,0	0,8	9,3	14,0	11,2	10,8	13,5	30,8	2,9	13,3	11,9	1. Adquisición de activos no financieros
2. Donaciones y transferencias	0,0	0,0	0,5	2,5	0,0	0,0	0,0	0,5	0,0	0,5	0,0	0,0	0,0	0,0	2. Donaciones y transferencias
3. Otros gastos de capital	0,2	0,0	0,0	0,3	0,0	0,0	0,0	0,0	0,0	0,0	0,0	0,0	0,0	0,0	3. Otros gastos de capital

1/ Información actualizada al 30 de noviembre de 2015.

Fuente: Ministerio de Economía y Finanzas.

Elaboración: BCRP. Sucursal Iquitos. Departamento de Estudios Económicos.

Anexo Nº 13

UCAYALI: INVERSIÓN NO FINANCIERA DEL GOBIERNO NACIONAL ^{1/}
(Millones de nuevos soles)

FUNCIÓN	2014				2015										FUNCIÓN
	Oct.	Nov.	Dic.	Ene.-Dic.	Ene.	Feb.	Mar.	Abr.	May.	Jun.	Jul.	Ago.	Set.	Oct.	
Planeamiento	0,0	0,1	0,8	1,0	0,0	0,1	0,0	0,0	0,1	0,1	0,0	0,0	0,0	0,0	Planeamiento
Justicia	21,5	13,1	4,0	58,1	1,3	0,8	1,9	3,0	2,2	0,9	2,1	1,5	0,4	0,5	Justicia
Agropecuaria	0,1	0,1	0,3	1,1	0,0	0,0	0,0	0,0	0,1	0,1	0,2	0,4	0,2	0,1	Agropecuaria
Protección social	0,0	0,0	0,0	0,0	0,0	0,0	0,0	0,0	0,0	0,0	0,0	0,0	0,0	0,0	Protección social
Trabajo	0,0	0,0	0,0	0,0	0,0	0,0	0,0	0,0	0,0	0,0	0,0	0,0	0,0	0,0	Trabajo
Industria	0,0	0,0	0,0	0,0	0,0	0,0	0,0	0,0	0,0	0,0	0,0	0,2	0,0	0,0	Industria
Defensa y seguridad nacional	0,0	0,0	0,1	0,3	0,0	0,0	0,0	0,0	0,0	0,0	0,0	0,0	0,0	0,0	Defensa y seguridad nacional
Educación	1,3	0,2	2,9	10,4	1,8	1,6	2,2	2,7	1,0	1,1	2,3	2,8	3,9	4,5	Educación
Cultura y deporte	0,0	0,0	0,0	0,0	0,0	0,0	0,0	0,0	0,0	0,0	0,0	0,0	0,0	0,0	Cultura y deporte
Energía	1,3	1,7	1,4	11,9	0,4	0,0	0,1	0,0	0,0	0,0	0,0	0,0	0,0	0,0	Energía
Pesca	0,0	0,0	0,0	0,0	0,0	0,0	0,0	0,0	0,0	0,0	0,0	0,0	0,0	0,0	Pesca
Saneamiento	0,0	0,0	0,1	0,2	0,0	0,0	0,0	0,0	0,2	0,0	0,1	0,0	0,1	0,0	Saneamiento
Salud	0,2	0,3	0,2	3,5	0,1	0,0	0,1	0,3	0,1	0,0	0,1	0,1	0,2	0,1	Salud
Ambiente	0,0	0,0	0,1	0,2	0,0	0,0	0,0	0,0	0,0	0,1	0,0	0,0	0,0	0,0	Ambiente
Transporte	6,6	17,1	14,0	140,0	3,5	4,9	2,0	1,6	0,2	3,4	3,6	4,3	2,5	19,2	Transporte
Comunicaciones	0,0	0,0	2,7	2,7	0,0	0,0	0,0	0,0	0,0	0,0	0,0	0,0	0,0	0,0	Comunicaciones
Turismo	0,0	0,0	0,0	0,0	0,0	0,0	0,0	0,0	0,0	15,8	0,1	1,0	24,6	0,7	Turismo
Vivienda y desarrollo urbano	0,0	0,0	0,0	0,0	0,0	0,0	0,0	0,0	0,0	0,0	0,0	0,0	0,0	0,0	Vivienda y desarrollo urbano
Orden público y seguridad	0,0	0,1	0,1	0,3	0,0	0,0	0,0	0,0	0,0	0,0	0,0	0,0	0,0	0,0	Orden público y seguridad
TOTAL DE INVERSIONES	31,1	32,6	26,7	229,9	7,1	7,3	6,4	7,6	4,0	21,7	8,4	10,4	32,0	25,2	TOTAL DE INVERSIONES

1/ Información actualizada al 30 de noviembre de 2015.

Fuente: Ministerio de Economía y Finanzas.

Elaboración: BCRP Sucursal Iquitos. Departamento de Estudios Económicos.



Anexo Nº 14

UCAYALI: INVERSIÓN NO FINANCIERA DEL GOBIERNO REGIONAL ^{1/}
(Millones de nuevos soles)

FUNCIÓN	2014				2015										FUNCIÓN
	Oct.	Nov.	Dic.	Ene.-Dic.	Ene.	Feb.	Mar.	Abr.	May.	Jun.	Jul.	Ago.	Set.	Oct.	
Planeamiento	1,0	1,2	1,0	9,5	0,2	0,2	0,3	0,3	0,4	0,7	0,4	0,2	0,4	0,5	Planeamiento
Agropecuaria	0,1	0,8	0,6	2,9	0,0	0,0	0,2	0,0	0,1	0,1	0,1	0,1	0,0	0,1	Agropecuaria
Protección social	0,1	0,0	0,1	0,6	0,0	0,0	0,0	0,0	0,0	0,0	0,0	0,0	0,0	0,0	Protección social
Trabajo	0,0	0,0	0,0	0,0	0,0	0,0	0,0	0,0	0,0	0,0	0,0	0,0	0,0	0,0	Trabajo
Orden público y seguridad	1,0	0,5	0,5	10,1	0,0	0,1	0,0	0,0	0,0	0,0	0,0	0,1	0,0	0,0	Orden público y seguridad
Educación	2,5	1,8	4,1	14,3	0,0	1,7	2,2	0,2	3,3	6,7	5,3	4,3	3,0	4,7	Educación
Cultura y deporte	0,3	-0,3	0,3	1,8	0,0	0,0	0,1	-0,1	0,0	0,0	0,0	0,0	0,0	0,0	Cultura y deporte
Energía	0,2	0,0	0,0	4,9	0,0	0,0	0,2	-0,1	0,0	0,0	0,0	0,0	0,0	0,0	Energía
Pesca	0,0	0,0	0,0	0,4	0,0	0,0	0,0	0,0	0,0	0,0	0,0	0,0	0,0	0,0	Pesca
Saneamiento	1,5	0,8	7,4	30,2	0,0	0,0	1,1	0,1	0,0	0,0	0,0	0,0	0,0	0,1	Saneamiento
Salud	4,8	0,7	5,7	18,9	0,0	0,0	4,4	4,6	1,3	9,5	0,1	0,3	0,9	3,1	Salud
Medio ambiente	0,1	0,2	0,1	0,9	0,0	0,0	0,5	-0,2	0,2	0,1	0,2	0,2	0,2	0,2	Medio ambiente
Transporte	0,4	0,7	10,9	15,5	0,2	2,7	10,4	0,1	12,3	4,7	-3,4	1,8	0,3	2,3	Transporte
Turismo	0,1	0,1	0,1	2,1	0,0	0,0	0,0	0,0	0,1	0,0	0,1	0,1	0,2	0,2	Turismo
Vivienda y desarrollo urbano	5,6	3,8	8,5	62,6	0,0	2,3	6,3	-0,4	2,0	2,8	0,6	2,2	0,8	1,1	Vivienda y desarrollo urbano
Minería	0,0	0,0	0,0	0,0	0,0	0,0	0,0	0,0	0,0	0,0	0,0	0,0	0,0	0,0	Minería
Industria	0,0	0,0	0,1	0,2	0,0	0,0	0,1	0,1	0,1	0,1	0,1	0,1	0,1	0,1	Industria
Comunicaciones	0,0	0,1	0,0	0,2	0,0	0,0	0,0	0,0	0,0	0,0	0,0	0,0	0,0	0,0	Comunicaciones
TOTAL DE INVERSIONES	17,8	10,3	39,5	175,1	0,3	7,0	25,8	4,8	19,9	24,8	3,5	9,4	5,9	12,4	TOTAL DE INVERSIONES

1/ Información actualizada al 30 de noviembre de 2015.

Fuente: Ministerio de Economía y Finanzas.

Elaboración: BCRP Sucursal Iquitos. Departamento de Estudios Económicos.

Anexo Nº 15

UCAYALI: INVERSIÓN NO FINANCIERA DE LOS GOBIERNOS LOCALES ^{1/}
(Millones de nuevos soles)

FUNCIÓN	2014				2015										FUNCIÓN
	Oct.	Nov.	Dic.	Ene.-Dic.	Ene.	Feb.	Mar.	Abr.	May.	Jun.	Jul.	Ago.	Set.	Oct.	
Planeamiento	1,9	1,5	3,2	28,4	0,0	1,1	1,2	2,1	1,8	1,9	2,1	1,2	1,5	1,9	Planeamiento
Agropecuaria	0,4	0,2	0,2	3,3	0,0	0,0	0,1	0,2	0,3	0,5	0,3	0,2	0,8	0,3	Agropecuaria
Protección social	0,6	1,0	0,8	8,6	0,0	0,2	0,3	0,1	0,2	0,2	0,8	-0,2	0,4	0,3	Protección social
Trabajo	0,3	0,1	0,2	1,1	0,0	0,0	0,0	0,0	0,1	0,0	0,0	0,0	0,0	0,0	Trabajo
Orden público y seguridad	1,1	1,9	1,2	14,6	0,0	0,1	0,9	0,1	0,4	0,4	1,8	0,3	0,5	1,0	Orden público y seguridad
Educación	5,0	1,9	5,7	27,5	0,1	0,2	2,2	1,2	2,0	2,4	6,7	0,3	-0,1	2,9	Educación
Cultura y deporte	2,0	1,5	1,1	7,3	0,0	0,3	0,5	0,8	1,0	0,2	0,4	0,4	0,4	0,4	Cultura y deporte
Energía	0,7	1,2	1,3	6,3	0,1	0,4	1,2	0,1	0,3	0,2	1,0	0,1	0,0	0,5	Energía
Industria	0,0	0,0	0,0	0,0	0,0	0,0	0,0	0,0	0,0	0,0	0,0	0,0	0,0	0,0	Industria
Comercio	1,9	1,4	2,0	17,0	0,0	0,4	0,2	0,0	0,0	2,7	0,0	0,4	0,1	0,3	Comercio
Saneamiento	2,0	2,1	9,8	27,6	0,2	0,9	0,7	1,3	0,8	0,6	1,7	1,4	1,3	1,3	Saneamiento
Salud	0,6	0,3	0,8	5,4	0,0	0,0	0,1	0,0	0,1	0,1	0,1	0,2	0,1	0,2	Salud
Ambiente	0,9	0,3	0,7	8,9	0,0	2,0	0,5	0,2	0,3	0,3	0,7	-0,1	0,3	0,1	Ambiente
Transporte	28,8	2,1	22,9	105,9	0,4	3,6	6,0	4,4	3,1	3,8	14,4	-2,2	7,5	2,2	Transporte
Comunicaciones	0,1	0,1	0,3	2,0	0,0	0,0	0,0	0,0	0,1	0,0	0,2	0,0	0,1	0,1	Comunicaciones
Turismo	0,0	0,0	0,0	0,0	0,0	0,0	0,0	0,0	0,2	0,0	0,0	0,0	0,0	0,0	Turismo
Vivienda y desarrollo urbano	0,9	0,3	0,5	5,0	0,0	0,0	0,0	0,5	0,3	0,2	0,6	0,9	0,5	0,2	Vivienda y desarrollo urbano
TOTAL DE INVERSIONES	47,2	15,9	50,5	269,0	0,8	9,3	14,0	11,2	10,8	13,5	30,8	2,9	13,3	11,9	TOTAL DE INVERSIONES

1/ Información actualizada al 30 de noviembre de 2015.

Fuente: Ministerio de Economía y Finanzas.

Elaboración: BCRP Sucursal Iquitos. Departamento de Estudios Económicos.



Anexo Nº 16

UCAYALI: DEPÓSITOS
(Saldos en miles de nuevos soles)

	2014			2015										
	Oct.	Nov.	Dic.	Ene.	Feb.	Mar.	Abr.	May.	Jun.	Jul.	Ago.	Set.	Oct.	
A. BANCA MÚLTIPLE	435	411	416	429	439	491	462	461	440	459	451	464	473	A. BANCA MÚLTIPLE
B. EMPRESAS FINANCIERAS	7	7	7	7	7	7	7	7	7	8	8	8	8	B. EMPRESAS FINANCIERAS
C. ENTIDADES MICROF. N.B.	53	54	55	54	53	53	53	55	55	52	51	52	53	C. ENTIDADES MICROF. N.B.
D. BANCO DE LA NACIÓN	103	93	97	93	93	107	110	117	114	116	109	110	105	D. BANCO DE LA NACIÓN
TOTAL	598	565	576	583	591	658	632	639	616	635	619	634	639	TOTAL

Fuente: Superintendencia de Banca, Seguros y AFP.

Elaboración: BCRP Sucursal Iquitos. Departamento de Estudios Económicos.

Anexo Nº 17

UCAYALI: CRÉDITO
(Saldos en miles de nuevos soles)

	2014			2015										
	Oct.	Nov.	Dic.	Ene.	Feb.	Mar.	Abr.	May.	Jun.	Jul.	Ago.	Set.	Oct.	
A. BANCA MÚLTIPLE	895	900	903	905	909	927	941	949	953	955	964	967	972	A. BANCA MÚLTIPLE
B. EMPRESAS FINANCIERAS	109	112	115	116	116	100	101	101	101	106	107	107	109	B. EMPRESAS FINANCIERAS
C. CAJAS MUNICIPALES	175	178	177	177	178	179	180	182	182	182	184	186	189	C. CAJAS MUNICIPALES
D. EDPYMES	9	9	8	8	8	8	8	8	8	8	8	8	8	D. EDPYMES
E. CAJAS RURALES	33	37	35	33	33	32	32	32	0	0	0	0	0	E. CAJAS RURALES
F. BANCO DE LA NACIÓN ^{1/}	60	61	61	62	62	63	63	64	65	66	67	68	69	F. BANCO DE LA NACIÓN ^{1/}
G. AGROBANCO ^{2/}	33	32	31	30	31	30	30	31	31	29	28	28	29	G. AGROBANCO ^{2/}
TOTAL	1 315	1 329	1 330	1 332	1 337	1 339	1 355	1 367	1 340	1 346	1 357	1 365	1 375	TOTAL
- Moneda nacional	1 157	1 169	1 173	1 175	1 185	1 196	1 214	1 226	1 205	1 215	1 227	1 246	1 254	- Moneda nacional
- Moneda extranjera	158	160	158	157	153	143	141	141	135	130	129	119	121	- Moneda extranjera

^{1/} Solo considera los créditos de consumo e hipotecario.

^{2/} No considera los créditos a las demás empresas del Sistema Financiero.

Fuente: Superintendencia de Banca, Seguros y AFP.

Elaboración: BCRP Sucursal Iquitos. Departamento de Estudios Económicos.



Anexo Nº 18

UCAYALI: TASA DE MOROSIDAD ^{1/}
(En porcentaje)

ENTIDADES FINANCIERAS	2014			2015										ENTIDADES FINANCIERAS
	Oct.	Nov.	Dic.	Ene.	Feb.	Mar.	Abr.	May.	Jun.	Jul.	Ago.	Set.	Oct.	
Banca Múltiple	7,5	8,6	7,3	8,7	8,7	7,5	7,6	7,6	7,8	7,9	8,4	8,1	8,5	Banca Múltiple
Empresas Financieras	5,4	5,0	4,7	5,1	5,2	4,5	4,9	4,9	5,0	5,2	5,1	4,8	4,9	Empresas Financieras
Cajas Municipales	8,6	8,3	7,6	7,7	7,0	7,1	7,0	7,1	6,9	6,3	6,2	6,2	6,3	Cajas Municipales
Cajas Rurales de Ahorro y Crédito	31,0	33,1	33,1	34,5	35,8	37,4	38,0	42,0	42,0	42,0	-	-	-	Cajas Rurales de Ahorro y Crédito
EDPYMEs	10,3	10,7	9,5	10,6	9,8	10,0	10,7	9,9	9,1	9,4	8,2	8,2	7,5	EDPYMEs
Banco de la Nación ^{2/}	2,0	1,9	1,9	1,9	1,9	1,9	2,0	2,1	2,3	2,4	2,5	2,6	2,6	Banco de la Nación ^{2/}
Agrobanco ^{3/}	3,9	3,5	4,0	4,2	4,1	4,4	4,1	4,0	4,3	1,5	1,5	1,5	1,4	Agrobanco ^{3/}
TOTAL	7,8	8,5	7,6	8,5	8,4	7,6	7,7	7,8	7,9	7,9	7,3	7,1	7,4	TOTAL

1/ cifras preliminares, calculada en base a: (créditos vencidos + créditos en cobranza judicial) / colocaciones brutas.

2/ Solo considera los créditos de consumo e hipotecario.

3/ No considera los créditos a las demás empresas del Sistema Financiero.

Fuente: Superintendencia de Banca, Seguros y AFP.

Elaboración: BCRP Sucursal Iquitos. Departamento de Estudios Económicos.