

**BANCO CENTRAL DE RESERVA DEL PERÚ**  
**SUCURSAL IQUITOS**



**UCAYALI: Síntesis de Actividad Económica**  
**AGOSTO 2015<sup>1</sup>**

**Departamento de Estudios Económicos**

*El Banco Central de Reserva del Perú (BCRP) ha considerado presentar un conjunto de indicadores sectoriales de actividad económica con la finalidad de poder realizar el seguimiento del desempeño de la economía departamental. Para el sector real, se ha utilizado el Valor Bruto de Producción a precios del año 2007 para los sectores disponibles. Cabe señalar que a partir de enero 2014, el Instituto Nacional de Estadística (INEI) ha realizado el cambio de año base (de 1994 a 2007) para la construcción del Producto Bruto Interno (PBI) nacional, estando en elaboración la desagregación departamental. En la medida que se publique referida información, el BCRP volvería a elaborar para cada departamento un indicador agregado de actividad económica.*

---

<sup>1</sup> En el presente informe participaron Arnulfo Cumbicus y Mario López.

## ÍNDICE

	<i>Página</i>
<b>RESUMEN EJECUTIVO.....</b>	<b>3</b>
<b>I. ACTIVIDAD PRODUCTIVA.....</b>	<b>5</b>
1. Actividad primaria.....	5
1.1. Sector agropecuario.....	5
1.2. Sector pesca.....	6
1.3. Sector minería.....	7
2. Otros indicadores sectoriales.....	8
2.1 Sector manufactura.....	8
2.2 Arribos de turistas a los establecimientos de hospedaje.....	10
<b>II. ASPECTOS LABORALES.....</b>	<b>10</b>
1. Empleo.....	10
<b>III. SECTOR EXTERNO.....</b>	<b>11</b>
1. Exportaciones.....	11
<b>IV. CRÉDITO Y DEPÓSITOS.....</b>	<b>12</b>
1. Crédito.....	12
2. Depósitos.....	14
<b>V. GASTO PÚBLICO NO FINANCIERO.....</b>	<b>16</b>
1. Gasto corriente no financiero.....	16
2. Inversión pública.....	16
<b>VI. ANEXOS.....</b>	<b>18</b>



## RESUMEN EJECUTIVO

---

### Principales hechos de importancia

- En agosto, los sectores **minería** y **pesca** crecieron en 174,8 por ciento y 27,0 por ciento, interanual, respectivamente; mientras el sector **agropecuario** cayó en 10,2 por ciento.
- En **otros indicadores de actividad económica** registraron crecimiento interanual, crédito hipotecario (18,5 por ciento), crédito de consumo (15,0 por ciento), crédito total (4,4 por ciento) y manufactura (1,0 por ciento). En cambio, se contrajeron la inversión pública (-73,3 por ciento), número de arribos de turistas a los establecimientos de hospedaje (-8,7 por ciento) y empleo en empresas privadas formales (-3,2 por ciento).

### Actividad primaria

- El **sector agropecuario** registró una disminución de 10,2 por ciento interanual en agosto, explicada por el resultado negativo del sub-sector agrícola. En el periodo enero-agosto de 2015, la producción agropecuaria acumuló un crecimiento de 2,2 por ciento interanual, inducido por el dinamismo de los sub-sectores agrícola y pecuario.
- El **sector pesca** registró una expansión de 27,0 por ciento interanual en agosto, debido a la abundancia de peces en los ríos y lagunas que están en época de estío. En el periodo enero-agosto de 2015, el sector pesca creció en 13,4 por ciento interanual, debido al mayor desembarque de pescado para consumo humano en estado seco-salado y fresco.
- El **sector minería** avanzó en 174,8 por ciento interanual en agosto, impulsado por la mayor producción de petróleo crudo en el lote 131 y gas natural en el lote 31-C. En el periodo enero-agosto la producción de hidrocarburos acumuló una expansión de 95,6 por ciento.

### Otros indicadores de actividad económica

- La **manufactura** registró un crecimiento de 1,0 por ciento interanual en agosto, inducida por el mayor dinamismo de la industria no primaria. En el periodo enero-agosto de 2015, acumuló una disminución de 0,5 por ciento interanual, explicada por la contracción tanto de la industria primaria, como no primaria.
- El número de **arribos de turistas a los establecimientos de hospedaje**, según información del Ministerio de Comercio Exterior y Turismo disminuyó en 8,7 por ciento interanual, debido al menor flujo de turistas nacionales. En el periodo enero-agosto de 2015 acumuló un crecimiento de 2,4 por ciento interanual.
- El **empleo** en empresas privadas formales de 10 y más trabajadores en Pucallpa registró una contracción de 3,2 por ciento interanual en agosto, con ello, en el periodo enero-agosto de 2015 acumuló una disminución promedio de 4,6 por ciento interanual.
- El **crédito total** se incrementó en 4,4 por ciento interanual en agosto, a S/. 1 357 millones; asimismo, los **créditos de consumo e hipotecario** crecieron en 15,0 por ciento y 18,5 por ciento interanual, respectivamente.
- La **inversión pública** se contrajo en 73,3 por ciento interanual en agosto, debido al menor nivel de ejecución de proyectos en los tres niveles de gobierno. Respecto al avance de los principales proyectos, el **gobierno nacional** desembolsó S/. 4,2 millones en la rehabilitación y mejoramiento de la carretera Tingo María-Aguaytía-Pucallpa y S/. 1,4 millones en la rehabilitación y ampliación integral del establecimiento penitenciario de Pucallpa; el **gobierno regional** gastó S/. 2,2 millones en el mejoramiento de la infraestructura educativa del colegio N° 64093, en el distrito de Yarinacocha, en la provincia de Coronel Portillo; y S/. 1,4 millones en mejoramiento de la vía ruta N° PE-18C desde la avenida Saenz Peña hasta la avenida Aeropuerto, en los distritos de Calleria y Yarinacocha, en la provincia Coronel Portillo; y los

**gobiernos locales** desembolsaron S/. 1,2 millones en el mejoramiento de infraestructura educativa del colegio 64108 y José Carlos Mariátegui, en la localidad de Aguaytia, en el distrito de Padre Abad, en la provincia del mismo nombre.

- En el período enero-agosto de 2015, la inversión pública cayó en 25,4 por ciento interanual, debido a la menor ejecución de proyectos en los tres niveles de gobierno.

**Cuadro N° 1**  
**OTROS INDICADORES DE ACTIVIDAD ECONÓMICA**  
 (Variación % respecto a similar mes del año anterior)

	Mar.15	Abr.15	May.15	Jun.15	Jul.15	Ago.15
Producción industrial 1/	↓ -4,3	↑ 4,2	↑ 4,6	↓ -3,0	↓ -0,7	↑ 1,0
Arribos a los establecimientos de hospedaje	↓ -0,4	↓ -6,7	↑ 3,3	↑ 0,9	↑ 19,3	↓ -8,7
Empleo formal urbano 2/	↓ -4,5	↓ -7,0	↓ -4,4	↓ -3,6	↓ -1,6	↓ -3,2
Crédito total	↑ 6,8	↑ 6,2	↑ 7,9	↑ 5,3	↑ 4,9	↑ 4,4
Créditos de consumo	↑ 14,4	↑ 14,2	↑ 14,0	↑ 14,1	↑ 14,8	↑ 15,0
Crédito hipotecario	↑ 18,2	↑ 15,6	↑ 14,1	↑ 16,6	↑ 17,8	↑ 18,5
Inversión pública 1/	↑ 90,7	↑ 71,3	↓ -32,4	↑ 78,7	↓ -61,3	↓ -73,3

1/ En términos reales.

2/ En empresas de 10 a más trabajadores situadas en la ciudad de Pucallpa.

Fuentes: BCRP - Sucursal Iquitos, SBS, MTPE y MEF.

## I. ACTIVIDAD PRODUCTIVA

### 1. Actividad primaria

#### 1.1. Sector agropecuario

- La actividad agropecuaria registró una disminución de 10,2 por ciento interanual en agosto, explicada por el resultado negativo del sub-sector agrícola.
- En el periodo enero-agosto de 2015, la producción agropecuaria acumuló un crecimiento de 2,2 por ciento interanual, inducido por el dinamismo de los sub-sectores agrícola y pecuario.

**Cuadro N° 2**  
**PRODUCCIÓN DE PRINCIPALES PRODUCTOS AGROPECUARIOS <sup>1/</sup>**  
(Toneladas)

Sub-sectores	Estructura	Agosto				Enero - Agosto			
	Porcentual 2013 <sup>2/</sup>	2014	2015	Var. %	Contribución <sup>3/</sup>	2014	2015	Var. %	Contribución <sup>3/</sup>
<b>AGRÍCOLA</b>	<b>78,6</b>			<b>-14,0</b>	<b>-11,1</b>			<b>1,7</b>	<b>1,4</b>
<b>Orientado a la industria</b>	<b>17,8</b>			<b>-12,0</b>	<b>-2,4</b>			<b>5,0</b>	<b>0,9</b>
Caña de azúcar	0,4	1 941	1 951	0,5	0,0	17 669	16 209	-8,3	0,0
Palma aceitera	9,7	9 875	11 718	18,7	1,6	96 381	107 473	11,5	1,3
Maíz amarillo duro	3,7	4 399	1 098	-75,0	-5,9	18 211	14 819	-18,6	-0,8
Cacao	3,9	267	407	52,3	1,9	1 720	2 010	16,9	0,5
<b>Orientado al mercado interno</b>	<b>60,8</b>			<b>-14,6</b>	<b>-8,6</b>			<b>0,7</b>	<b>0,4</b>
Arroz cáscara	4,4	3 390	2 994	-11,7	-0,9	16 315	13 778	-15,6	-0,8
Yuca	10,3	13 377	12 482	-6,7	-0,8	79 405	101 342	27,6	2,7
Plátano	24,7	22 679	21 261	-6,3	-1,3	179 276	176 721	-1,4	-0,3
Naranja	1,0	188	306	63,0	0,1	7 234	6 994	-3,3	0,0
Papaya	3,5	3 430	3 831	11,7	0,3	29 779	31 971	7,4	0,2
Otros	16,8	8 196	6 038	-38,8	-6,1	81 440	77 589	-6,6	-1,4
<b>PECUARIO</b>	<b>21,4</b>			<b>4,3</b>	<b>0,9</b>			<b>4,1</b>	<b>0,8</b>
Carne de aves <sup>4/</sup>	13,6	1 275	1 280	0,4	0,1	9 066	9 507	4,9	0,6
Carne de porcino <sup>4/</sup>	1,0	95	101	6,3	0,1	748	776	3,7	0,0
Carne de vacuno <sup>4/</sup>	1,5	129	136	5,4	0,1	1 014	1 041	2,7	0,0
Huevos	4,2	564	649	15,1	0,7	3 367	3 494	3,8	0,1
Leche	1,1	414	415	0,2	0,0	3 341	3 288	-1,6	0,0
<b>SECTOR AGROPECUARIO</b>	<b>100,0</b>			<b>-10,2</b>	<b>-10,2</b>			<b>2,2</b>	<b>2,2</b>

1/ Cifras preliminares.

2/ A precios de 2007.

3/ En base a la estructura porcentual de similar periodo de 2014.

4/ Peso neto.

Fuente: MINAGRI-Ucayali.

Elaboración: BCRP, Sucursal Iquitos. Departamento de Estudios Económicos.

- El sub-sector agrícola disminuyó en 14,0 por ciento interanual en agosto, debido a la menor producción de maíz amarillo duro, plátano, arroz cáscara y yuca; los casos de maíz amarillo duro, arroz cáscara y yuca se deben a menores áreas cosechadas y el caso del plátano se debe a las pérdidas de plantaciones por las inundaciones de los ríos y los vientos en el periodo lluvioso pasado, actualmente el cultivo está en recuperación. En el periodo enero-agosto de 2015, la producción agrícola acumuló un crecimiento de 1,7 por ciento interanual, explicado por la mayor producción de yuca, palma aceitera, cacao y papaya.

- El sub-sector pecuario creció en 4,3 por ciento interanual en agosto, inducido por la mayor producción de huevos, carnes (porcino, vacuno y aves) y leche. En el período enero-agosto de 2015, la producción pecuaria acumuló un crecimiento de 4,1 por ciento interanual, explicado por la mayor producción de carnes (aves, porcino y vacuno) y huevos.
- En agosto, mes de inicio de la campaña 2015-2016, las áreas sembradas crecieron en 9,8 por ciento (410 hectáreas más) frente a similar mes de la campaña anterior, debido a la disponibilidad de barrizales, recurso hídrico en reservorios, semillas y financiamiento. La mayor variación absoluta se registró en los cultivos maíz amarillo, arroz, yuca y plátano.

**Cuadro N° 3**  
**SUPERFICIE SEMBRADA 1/**  
(Hectáreas)

	Campaña Agrícola <sup>2/</sup>		Variación	
	2014/2015	2015/2016	Absoluta	Porcentual
<b>CULTIVOS TRANSITORIOS</b>	<b>3 449</b>	<b>4 050</b>	<b>601</b>	<b>17,4</b>
Arroz cáscara	950	1 137	187	19,7
Maíz amarillo	1 315	1 615	300	22,8
Piña	30	15	-15	-50,0
Yuca	920	1 030	110	12,0
Frijol grano seco	10	39	29	290,0
Frijo chiclayo	0	6	6	-
Otros	224	208	-16	-7,1
<b>CULTIVOS PERMANENTES</b>	<b>723</b>	<b>532</b>	<b>-191</b>	<b>-26,4</b>
Palma aceitera	40	100	60	-
Papaya	45	18	-27	-60,0
Plátano	168	276	108	64,3
Café	16	4	-12	-
Otros	454	134	-320	-70,5
<b>Total</b>	<b>4 172</b>	<b>4 582</b>	<b>410</b>	<b>9,8</b>

1/ Cifras preliminares.

2/ Agosto.

Fuente: Dirección Regional del MINAGRI-Ucayali.

Elaboración: BCRP, Sucursal Iquitos. Departamento de Estudios Económicos

## 1.2. Sector pesca

- El sector pesca en agosto, registró un incremento de 27,0 por ciento, en valores reales, frente a similar mes del año anterior, debido a la abundancia de peces en época de estío de los ríos y lagunas. El desembarque de pescado para consumo humano creció en 26,7 por ciento, explicado por el mayor ingreso de pescado en estado fresco y seco-salado.
- En el periodo enero-agosto de 2015, la pesca registró un aumento de 13,4 por ciento interanual, debido al mayor desembarque de pescado para consumo humano, a su vez, consecuencia del mayor ingreso de pescado fresco y seco-salado.

**Cuadro N° 4**  
**SECTOR PESCA 1/**  
(Toneladas)

	Agosto		Var. %	Enero - Agosto		Var. %
	2014	2015		2014	2015	
<b>Consumo Humano</b>	<b>778</b>	<b>986</b>	<b>26,7</b>	<b>2 968</b>	<b>3 375</b>	<b>13,7</b>
<b>Fresco</b>	<b>554</b>	<b>729</b>	<b>31,6</b>	<b>2 172</b>	<b>2 382</b>	<b>9,7</b>
Llambina	160	290	81,3	431	543	26,0
Ractacara	0	0	-	5	1	-80,0
Boquichico	186	265	42,5	620	576	-7,1
Palometa	50	39	-22,0	185	129	-30,3
Sardina	0	0	-	47	95	102,1
Chiu Chiu	44	11	-75,0	201	107	-46,8
Otras especies	114	124	8,8	683	931	36,3
<b>Seco-salado</b>	<b>224</b>	<b>257</b>	<b>14,7</b>	<b>796</b>	<b>993</b>	<b>24,7</b>
<b>SECTOR PESCA 1/</b>			<b>27,0</b>			<b>13,4</b>

1/ A precios de 2007. Cifras preliminares.

Fuente: Dirección Regional de PRODUCE-Ucayali.

Elaboración: BCRP, Sucursal Iquitos. Departamento de Estudios Económicos.

### 1.3. Sector minería

- La producción fiscalizada de hidrocarburos registró un crecimiento de 174,8 por ciento interanual en agosto, explicado por la producción de petróleo crudo en el lote 131, que fue de 124 mil barriles y la mayor producción de gas natural; mientras la producción de líquidos de gas natural disminuyó en 4,3 por ciento interanual.

En el período enero-agosto de 2015, la producción de hidrocarburos acumuló una expansión de 95,6 por ciento interanual, impulsada por la mayor producción tanto de petróleo crudo en el lote 131, como de gas natural en el lote 31-C.

**Cuadro N° 5**  
**SECTOR MINERÍA 1/**

(Variación % real respecto a similar periodo del año anterior)

Hidrocarburos	Estructura Porcentual 2013 2/	Agosto			Enero - Agosto				
		2014	2015	Var. %	Contribución 3/	2014	2015	Var. %	Contribución3/
Líquidos de GN (miles barriles)	79,7	69	66	-4,3	-3,4	552	493	-10,7	-7,9
Petróleo (miles de barriles)	0,3	0	124	-	-	48	713	1 385,4	101,8
Gas natural (millones de pies cúbicos)	20,0	474	850	79,3	16,9	3 515	3 831	9,0	1,7
<b>SECTOR MINERÍA 2/</b>	<b>100,0</b>			<b>174,8</b>	<b>-</b>			<b>95,6</b>	<b>95,6</b>

1/ Cifras preliminares.

2/ A precios de 2007.

3/ En base a la estructura porcentual de similar periodo de 2014.

Fuente: Perúpetro S.A.

Elaboración: BCRP, Sucursal Iquitos. Departamento de Estudios Económicos.

**Gráfico N° 1**  
**PRODUCCIÓN DE LÍQUIDOS GAS NATURAL**  
(Var. % respecto a similar período del año anterior)

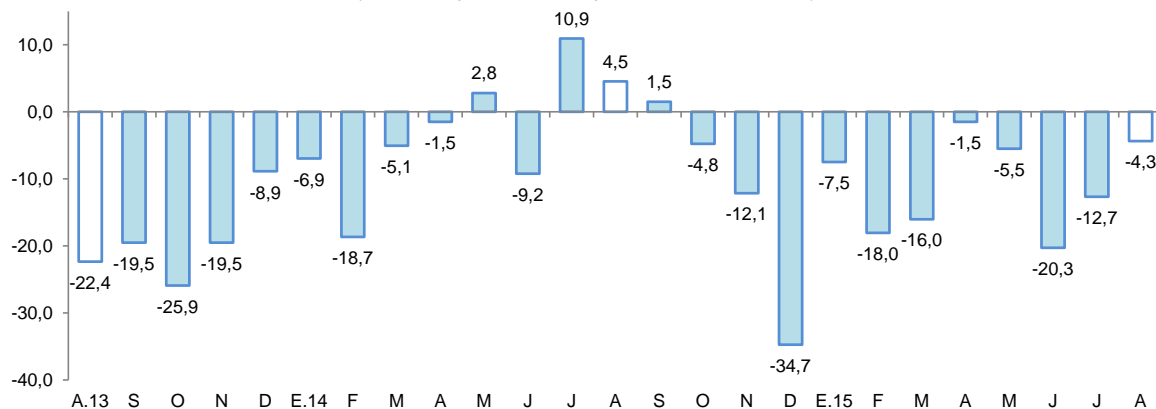

Fuente: Perupetro S.A.  
Elaboración: BCRP, Sucursal Iquitos. Departamento de Estudios Económicos.

**Gráfico N° 2**  
**PRODUCCIÓN DE GAS NATURAL**  
(Var % respecto similar período del año anterior)

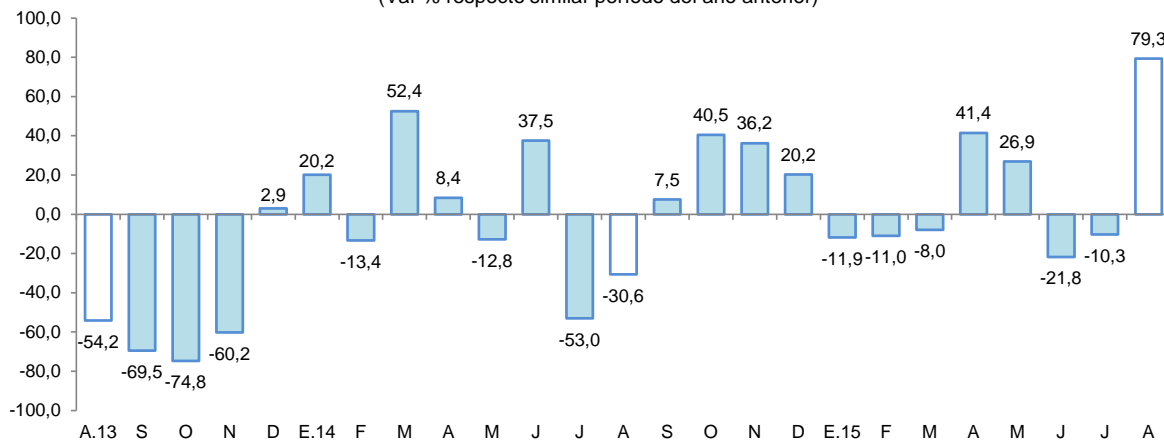

Fuente: Perupetro S.A.  
Elaboración: BCRP, Sucursal Iquitos. Departamento de Estudios Económicos.

## 2. Otros indicadores sectoriales

### 2.1 Sector manufactura

- La manufactura registró un crecimiento de 1,0 por ciento interanual en agosto, inducida por el mayor dinamismo de la industria no primaria.
- En el período enero-agosto de 2015, el sector manufactura registró una disminución de 0,5 por ciento interanual, explicada por la contracción de la industria primaria y no primaria.



**Cuadro N° 6**  
**SECTOR MANUFACTURA 1/**

(Var. % real respecto a similar periodo del año anterior)

Ramas de actividad	Estructura Porcentual 2013 <sup>2/</sup>	Agosto		Enero - Agosto	
		Var. %	Contribución <sup>3/</sup>	Var. %	Contribución <sup>3/</sup>
<b>MANUFACTURA PRIMARIA</b>	<b>21,1</b>	<b>-13,5</b>		<b>-1,4</b>	
Refinación de petróleo	21,1	-13,5	-2,8	-1,4	-0,3
<b>MANUFACTURA NO PRIMARIA</b>	<b>78,9</b>	<b>4,9</b>		<b>-0,3</b>	
Bebidas malteadas	62,9	6,4	4,2	3,3	2,1
Bebidas gaseosas	1,8	-24,7	-1,0	20,4	0,6
Madera aserrada	8,8	-26,8	-1,1	-28,0	-2,1
Triplay	3,9	-0,3	0,0	-24,3	-0,9
Calaminas, barillas lisas y corrugadas	0,9	204,5	1,7	16,8	0,4
Clavos para madera	0,6	-100,0	0,0	-60,3	-0,4
<b>SECTOR MANUFACTURA</b>	<b>100,0</b>	<b>1,0</b>	<b>1,0</b>	<b>-0,5</b>	<b>-0,5</b>

1/ Cifras preliminares.

2/ A precios de 2007.

3/ En base a la estructura porcentual de similar periodo de 2014.

Fuente: Dirección Regional del Ministerio de la Producción y Empresas.

Elaboración: BCRP, Sucursal Iquitos. Departamento de Estudios Económicos.

- La industria primaria registró una contracción de 13,5 por ciento interanual en agosto, explicada por la menor producción de refinados de petróleo crudo. En el período enero-agosto de 2015 acumuló una disminución de 1,4 ciento interanual.
- La industria no primaria creció en 4,9 por ciento interanual en agosto, debido a la mayor producción de bebidas malteadas y calaminas, las de mayor contribución; pero contrarrestada, en parte, por la menor producción de madera aserrada, bebidas gaseosas y triplay, así como por la ausencia de producción de clavos para madera. En el período enero-agosto, la industria no primaria acumuló una disminución de 0,3 por ciento interanual.

**Gráfico N° 3**

**MANUFACTURA NO PRIMARIA**

(Var. % real respecto a similar periodo del año anterior)

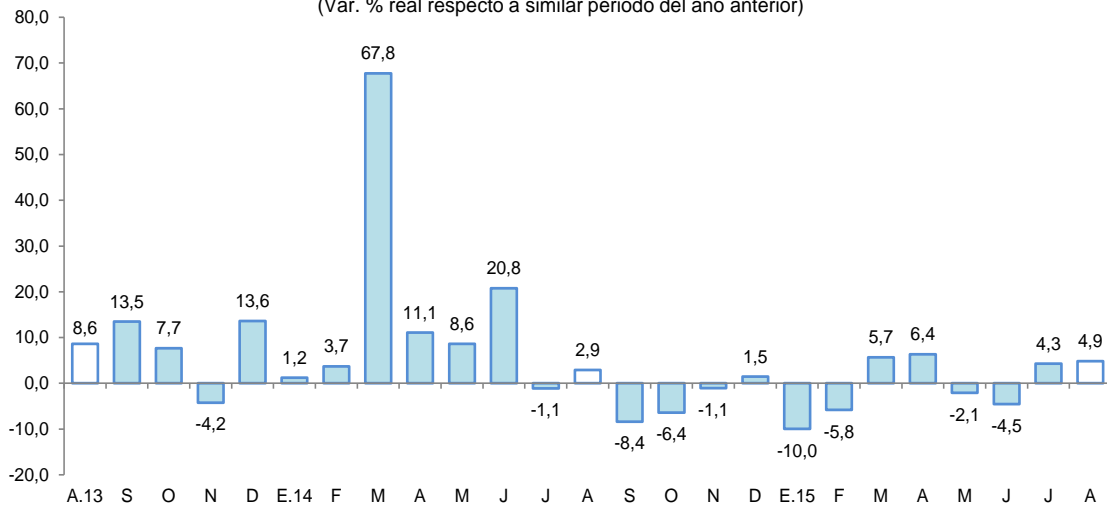

Fuente: BCRP, Sucursal Iquitos. Departamento de Estudios Económicos.



## 2.2 Arribos de turistas a los establecimientos de hospedaje

- Según información del Ministerio de Comercio Exterior y Turismo, en agosto se registraron 32 205 arribos de turistas a los establecimientos de hospedaje, menores en 8,7 por ciento frente a similar mes del año anterior, debido al menor flujo de turistas nacionales. El turismo interno disminuyó en 9,5 por ciento; mientras que, el turismo receptivo (turistas extranjeros) incrementó en 14,7 por ciento interanual.
- En el periodo enero-agosto de 2015, el número de arribos de turistas a los establecimientos de hospedaje aumentó en 2,4 por ciento interanual; y el acumulado en los últimos doce meses registró una disminución promedio de 0,4 por ciento.

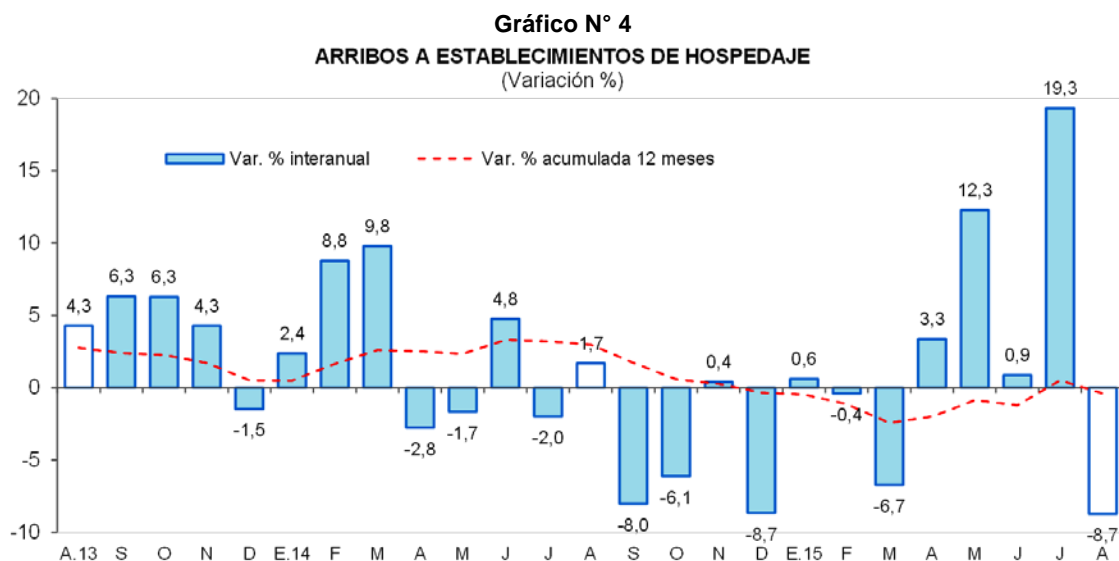

Fuente: MINCETUR.

## II. ASPECTOS LABORALES

### 1. Empleo

- El empleo en empresas privadas formales de 10 y más trabajadores en Pucallpa disminuyó en 3,2 por ciento interanual en agosto, explicado por el menor requerimiento de personal en cuatro de las cinco ramas de actividad, en particular primaria (-9,7 por ciento) y, transporte y comunicaciones (-8,8 por ciento); en cambio, solo la rama de servicios incrementó sus pedidos de puestos de trabajo en 2,1 por ciento interanual.
- En el periodo enero-agosto de 2015, el empleo acumuló una disminución promedio de 4,6 por ciento interanual, debido al menor requerimiento de trabajadores en cuatro de las cinco ramas de actividad, en particular primaria (-17,7 por ciento) y comercio (-7,8 por ciento).

Cuadro N° 7

CIUDAD DE PUCALLPA: ÍNDICE MENSUAL DE EMPLEO EN EMPRESAS PRIVADAS FORMALES DE 10 A MÁS TRABAJADORES, POR RAMA DE ACTIVIDAD<sup>1/</sup>

(Octubre 2010=100)

Rama de Actividad	Agosto			Enero - Agosto		
	2014	2015	Var. %	2014	2015	Var. %
Primaria <sup>2/</sup>	70,0	63,2	-9,7	70,6	58,1	-17,7
Manufactura	89,6	88,9	-0,8	89,9	88,3	-1,8
Comercio	104,4	97,5	-6,6	108,2	99,7	-7,8
Transporte y Comunicaciones	109,6	99,9	-8,8	105,8	99,0	-6,5
Servicios <sup>3/</sup>	75,8	77,4	2,1	79,3	80,4	1,5
<b>Total</b>	<b>88,3</b>	<b>85,5</b>	<b>-3,2</b>	<b>89,9</b>	<b>85,7</b>	<b>-4,6</b>

Nota: La información corresponde al primer día de cada mes.

1/ Cifras preliminares.

2/ Conformada por las subramas agricultura, pesca e hidrocarburos.

3/ Conformada por las subramas servicios prestados a empresas, restaurantes y hoteles, establecimientos financieros, enseñanza, servicios sociales y comunales; y electricidad, gas y agua.

Fuente: MTPE – Encuesta Nacional de Variación Mensual del Empleo (ENVME).

Gráfico N° 5

CIUDAD DE PUCALLPA: EMPLEO FORMAL URBANO EN EMPRESAS DE 10 A MÁS TRABAJADORES

(Var. % respecto a similar periodo del año anterior)

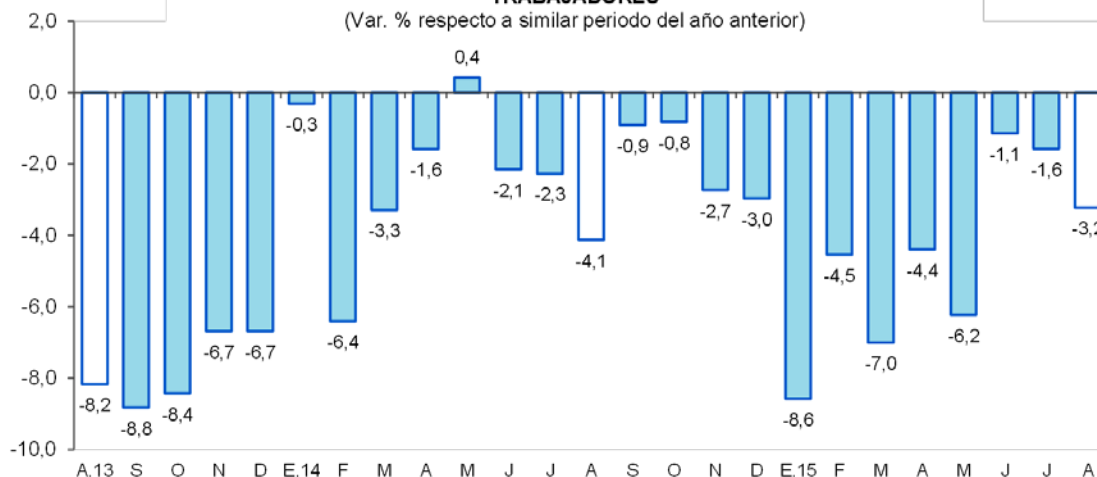

Fuente: MTPE – Encuesta Nacional de Variación Mensual del Empleo (ENVME).

### III. SECTOR EXTERNO

#### 1. Exportaciones

- Las exportaciones de Ucayali (US\$ 2,5 millones) registraron una contracción de 9,6 por ciento interanual en agosto, debido a las menores ventas de maderas, en particular madera densificada y triplay.
- En el período enero-agosto de 2015, las exportaciones se contrajeron en 19,3 por ciento interanual, debido a las menores ventas de maderas y otros productos no tradicionales.



**Cuadro N° 8**  
**EXPORTACIONES POR GRUPO DE PRODUCTOS <sup>1/</sup>**  
 (Valor FOB en millones de US\$)

TIPO	Estructura % 2014	Agosto			Enero-Agosto		
		2014	2015	Var. %	2014	2015	Var. %
<b>PRODUCTOS NO TRADICIONALES</b>	<b>99,9</b>	<b>2,7</b>	<b>2,4</b>	<b>-12,4</b>	<b>30,2</b>	<b>24,3</b>	<b>-19,5</b>
Agropecuarios	0,5	0,0	0,1	-	0,2	0,3	51,4
Pesqueros	1,3	0,1	0,1	0,0	0,1	0,2	64,6
Maderas	95,7	2,6	2,2	-14,7	29,3	23,4	-20,3
Otros no tradicionales	2,4	0,0	0,0	-	0,6	0,4	-22,5
<b>OTRAS EXPORTACIONES</b>	<b>0,1</b>	<b>0,0</b>	<b>0,1</b>	<b>-</b>	<b>0,0</b>	<b>0,1</b>	<b>-</b>
<b>TOTAL</b>	<b>100,0</b>	<b>2,7</b>	<b>2,5</b>	<b>-9,6</b>	<b>30,3</b>	<b>24,4</b>	<b>-19,3</b>

1/ Cifras preliminares.

Fuente: SUNAT.

Elaboración: BCRP, Sucursal Iquitos. Departamento de Estudios Económicos.

- Las exportaciones de productos no tradicionales cayeron en 12,4 por ciento interanual en agosto, debido a las menores ventas de maderas (otros acabados, triplay y madera aserrada). En el período enero-agosto de 2015 acumularon una caída de 19,5 por ciento interanual, debido a las menores ventas de maderas y otros productos no tradicionales.
- En el período enero-agosto de 2015, las exportaciones tienen como principal destino a China, México y Estados Unidos. El primero de ellos adquirió el 48,9 por ciento del valor total de los productos exportados, México el 17,9 por ciento y Estados Unidos el 13,5 por ciento.

## IV. CRÉDITO Y DEPÓSITOS

### 1. Crédito

- El crédito se expandió en 4,4 por ciento interanual en agosto. En la banca múltiple, que canaliza el 71,0 por ciento del total, el crédito creció en 8,6 por ciento interanual; en tanto que, en las instituciones no bancarias disminuyó en 7,4 por ciento. Al finalizar el mes, el crédito registró un saldo de S/. 1 357 millones, de los cuales, el 90,5 por ciento, es decir, S/. 1 227 millones, se encuentra colocado en moneda nacional.
- El ratio crédito/depósitos pasó de 2,32 en agosto de 2014 a 2,19 en agosto de 2015, es decir, disminuyó 0,12 puntos porcentuales. Además, un ratio mayor que la unidad indica que Ucayali es un demandante neto de crédito.

Cuadro N° 9

<b>UCAYALI: SALDO DE CRÉDITOS, NOMINAL SBS</b>				
En millones de nuevos soles				
	Estructura %	Agosto		Var.% Nominal Ago-15 / Ago-14
		Ago-15	2014	
<b>Banco de la Nación</b>	<b>5,0</b>	<b>59</b>	<b>67</b>	<b>13,1</b>
<b>Agrobanco</b>	<b>2,0</b>	<b>31</b>	<b>28</b>	<b>-10,6</b>
<b>Banca Múltiple</b>	<b>71,0</b>	<b>887</b>	<b>964</b>	<b>8,6</b>
<b>Instituciones No Bancarias</b>	<b>22,0</b>	<b>322</b>	<b>298</b>	<b>-7,4</b>
Financieras	7,9	104	107	2,2
Cajas Municipales	13,5	176	184	4,5
Cajas Rurales	0,0	33	0	-100,0
Edpymes	0,6	10	8	-16,5
Arrendamiento Financiero	0,0	0	0	-
<b>TOTAL</b>	<b>100,0</b>	<b>1 300</b>	<b>1 357</b>	<b>4,4</b>
<b>Empresas</b>	<b>63,8</b>	<b>875</b>	<b>866</b>	<b>-1,1</b>
<b>Personas</b>	<b>36,2</b>	<b>425</b>	<b>491</b>	<b>15,7</b>
Consumo	29,4	346	398	15,0
Hipotecario	6,9	78	93	18,5
MN	90,5	1 146	1 227	7,1
ME	9,5	153	129	-15,8
ME (Mill. US\$)		54	40	-26,0

Fuente: SBS y AFP  
Elaboración: BCRP, Sucursal Iquitos. Departamento de Estudios Económicos.

- Según tipo de crédito, destaca el crecimiento de las colocaciones en el segmento Hipotecario (18,5 por ciento) y consumo (15,0 por ciento); mientras que, el segmento empresas se redujo en 1,1 por ciento.

Gráfico N° 6

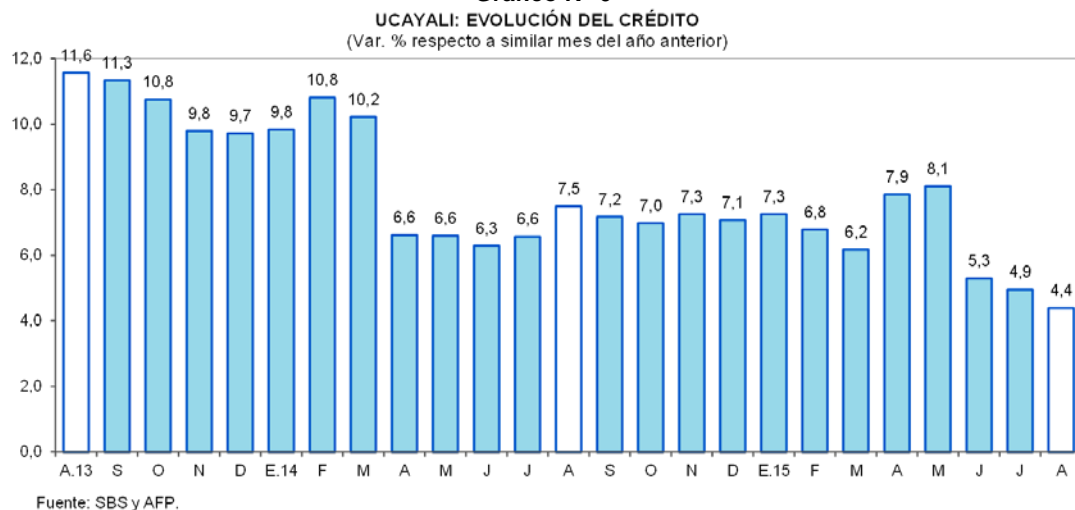

- Por tipo de moneda, el crédito en moneda nacional aumentó en 7,1 por ciento; mientras que, en moneda extranjera cayó 15,8 por ciento; con ello, la participación relativa del crédito en moneda nacional (90,5 por ciento del total) se incrementó en 2,3 puntos porcentuales, en deterioro de la participación del crédito en moneda extranjera (9,5 por ciento), lo que estaría en línea con la preferencia de las familias y empresas por el crédito en moneda nacional.



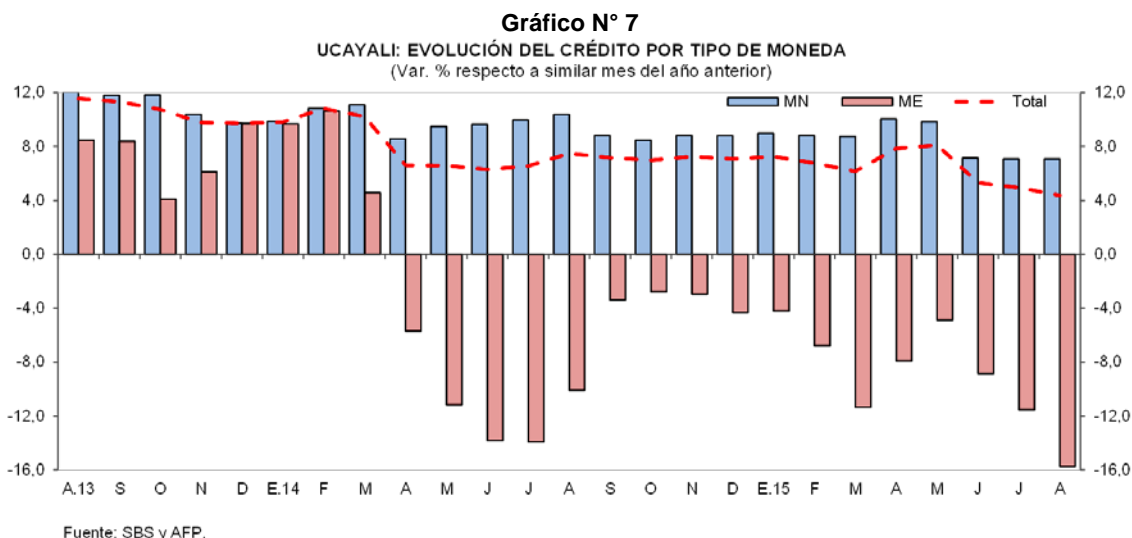

- La mayor participación relativa en los créditos, la tiene el Banco de Crédito (25,2 por ciento), Continental (22,8 por ciento), Scotiabank (9,5 por ciento), MiBanco (5,8 por ciento) y CMAC de Piura (5,4 por ciento), que en conjunto intermediaron el 68,7 por ciento del total.
- La tasa de morosidad para agosto fue de 7,3 por ciento, menor en 0,3 puntos porcentuales a la obtenida en similar mes del año 2014. La tasa de morosidad en las cajas municipales (6,2 por ciento) se redujo en 2,3 puntos porcentuales; en tanto que, en la banca múltiple (8,4 por ciento) se incrementó en 1,0 punto porcentual frente a agosto del año anterior.

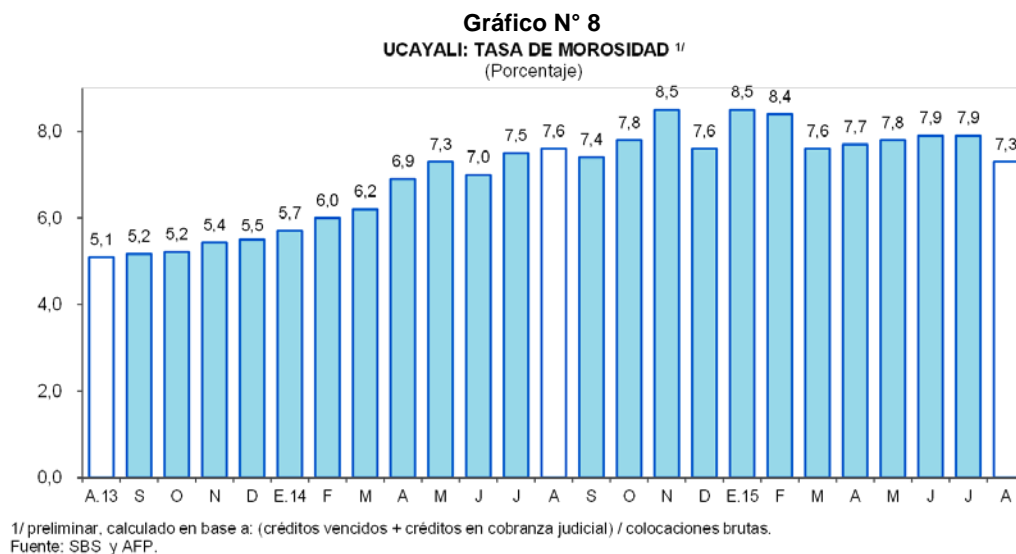

## 2. Depósitos

- Los depósitos del departamento de Ucayali aumentaron en 10,3 por ciento interanual en agosto, a S/. 619 millones, debido a la mayor captación de depósitos de ahorro (14,7 por ciento); de los depósitos a vista (11,1 por ciento) y por los depósitos a plazo (1,8 por ciento). Se registró un aumento tanto en los depósitos en moneda extranjera (42,6 por ciento), como en moneda nacional (5,5 por ciento).

Cuadro N° 10

<b>UCAYALI: SALDO DE DEPÓSITOS, NOMINAL SBS</b>				
En millones de nuevos soles				
	Estructura % Ago-15	Agosto		Var.% Nominal Ago-15 / Ago-14
		2014	2015	
<b>Banco de la Nación</b>	<b>17,6</b>	<b>105</b>	<b>109</b>	<b>3,6</b>
<b>Banca Múltiple</b>	<b>72,9</b>	<b>397</b>	<b>451</b>	<b>13,6</b>
<b>Instituciones No Bancarias</b>	<b>9,5</b>	<b>59</b>	<b>59</b>	<b>0,0</b>
Financieras	1,2	7	8	14,6
Cajas Municipales	8,2	52	51	-1,9
Cajas Rurales	0,0	0	0	-
<b>TOTAL</b>	<b>100,0</b>	<b>561</b>	<b>619</b>	<b>10,3</b>
Vista	39,5	220	244	11,1
Ahorro	39,5	213	244	14,7
A plazo	21,0	128	130	1,8
MN	83,3	489	516	5,5
ME	16,7	72	103	42,6
ME (Mill. US\$)		25	32	25,3

Fuente: SBS y AFP  
Elaboración: BCRP, Sucursal Iquitos. Departamento de Estudios Económicos.

- Las captaciones de la banca múltiple aumentaron en 13,6 por ciento; y de las instituciones no bancarias se redujeron en 0,03 por ciento. La banca múltiple alcanzó una participación relativa de 72,9 por ciento en la liquidez total; el Banco de la Nación tiene el 17,6 por ciento y las instituciones no bancarias el 9,5 por ciento restante.

Gráfico N° 9

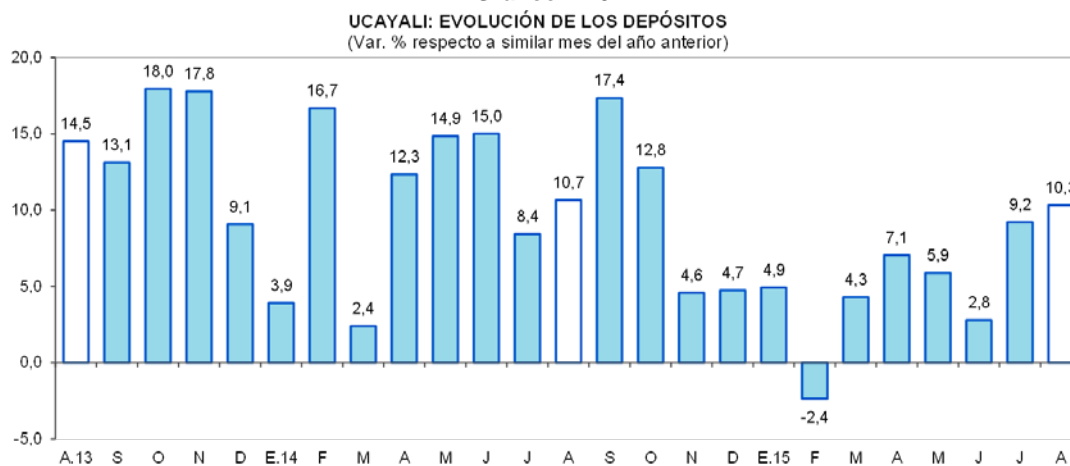

Fuente: SBS

- La mayor participación en el total de los depósitos la tienen el Banco Continental (30,5 por ciento), Banco de Crédito (26,5 por ciento), Banco de la Nación (17,6 por ciento) y el Interbank (5,8 por ciento), los cuales en conjunto captan el 80,4 por ciento del total.
- La dolarización de la liquidez fue de 16,7 por ciento, es decir, mayor en 3,8 puntos porcentuales a la tasa registrada en agosto 2014. El incremento de la liquidez en dólares fue impulsado por el crecimiento de los depósitos a la vista, de ahorro y a plazo, mientras que, en los depósitos en moneda nacional se incrementaron los depósitos de ahorro y a la vista.



**Gráfico N° 10**  
**UCAYALI: EVOLUCIÓN DE LOS DEPÓSITOS POR TIPO DE MONEDA**  
 (Var. % respecto a similar mes del año anterior)

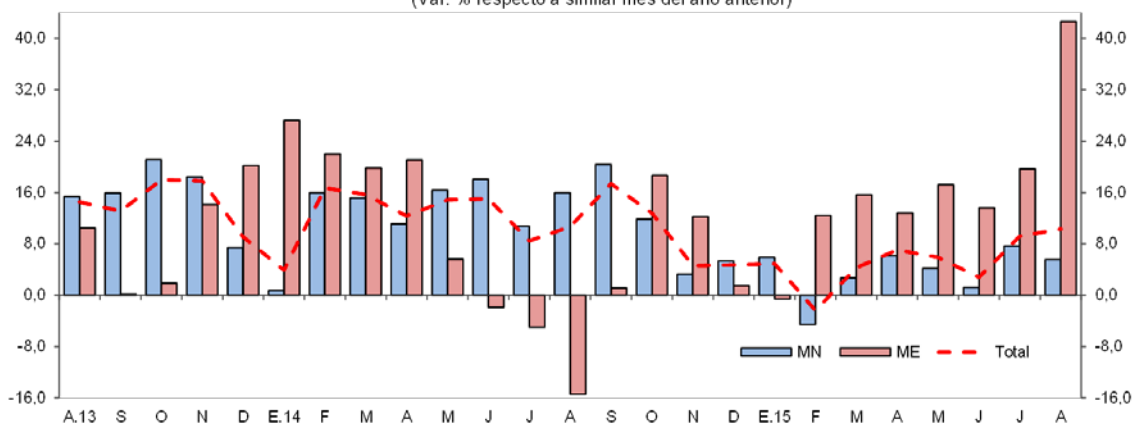

Fuente: SBS

## V. GASTO PÚBLICO NO FINANCIERO

### 1. Gasto corriente no financiero

- El gasto corriente no financiero disminuyó en 5,6 por ciento interanual en agosto, debido al menor gasto de los gobiernos locales (-20,6 por ciento) y gobierno nacional (-5,9 por ciento); mientras que el gasto del gobierno regional se incrementó en 0,8 por ciento. El caso de los gobiernos locales se explicó por la disminución generalizada en todas las cuentas de gasto, con excepción de otros gastos corrientes; el caso del gobierno nacional debido a la caída en las cuentas donaciones y transferencias, otros gastos corrientes y prestaciones; y en el caso del gobierno regional influyó incremento en bienes y servicios y otros gastos corrientes.
- En el período enero-agosto de 2015, el gasto corriente no financiero cayó en 1,7 por ciento interanual, inducido por la disminución de los gastos de los gobiernos locales y gobierno nacional; pero contrarrestado parcialmente por los mayores gastos del gobierno regional.

**Cuadro N° 11**  
**GASTO PÚBLICO NO FINANCIERO <sup>1/</sup>**  
 (Millones de nuevos soles)

	Agosto			Enero-Agosto		
	2014	2015	Var. % real	2014	2015	Var. % real
Gobierno nacional	34,3	33,2	-5,9	252,6	246,5	-5,5
Gobierno regional	36,1	37,6	0,8	258,0	278,1	4,8
Gobiernos locales	14,4	11,8	-20,6	107,1	100,1	-8,5
<b>Total</b>	<b>84,8</b>	<b>82,6</b>	<b>-5,6</b>	<b>617,7</b>	<b>624,7</b>	<b>-1,7</b>

1/ Información actualizada al 30 de setiembre de 2015.

Fuente: Ministerio de Economía y Finanzas.

Elaboración: BCRP, Sucursal Iquitos. Departamento de Estudios Económicos.

### 2. Inversión pública

- La inversión pública se contrajo en 73,3 por ciento interanual en agosto, debido al menor nivel de ejecución de proyectos en los tres niveles de gobierno.
- En el período enero-agosto de 2015, la inversión pública cayó en 25,4 por ciento interanual, explicada por la menor ejecución de proyectos en los tres niveles de gobierno.



- La inversión ejecutada en el período enero-agosto de 2015 representó el 35,6 por ciento del presupuesto institucional modificado (PIM); el gobierno regional registró un avance de 46,1 por ciento; los gobiernos locales el 39,8 por ciento y el gobierno nacional el 24,8 por ciento.

**Cuadro N° 12**  
**INVERSIÓN PÚBLICA** <sup>1/ 2/</sup>  
(Millones de nuevos soles)

	Agosto			Enero-Agosto		
	2014	2015	Var. % real	2014	2015	Var. % real
Gobierno nacional	46,6	10,4	-78,5	112,3	73,0	-36,8
Gobierno regional	23,5	9,4	-61,5	97,4	95,6	-4,7
Gobiernos locales	11,9	2,9	-76,4	131,3	93,5	-31,1
<b>Total</b>	<b>81,9</b>	<b>22,8</b>	<b>-73,3</b>	<b>341,0</b>	<b>262,0</b>	<b>-25,4</b>

1/ Información actualizada al 30 de setiembre de 2015.

2/ Comprende la adquisición de activos no financieros.

Fuente: Ministerio de Economía y Finanzas.

Elaboración: BCRP, Sucursal Iquitos. Departamento de Estudios Económicos.

**Gráfico N° 11**  
**INVERSIÓN PÚBLICA**  
(Var. % real respecto a similar periodo del año anterior)

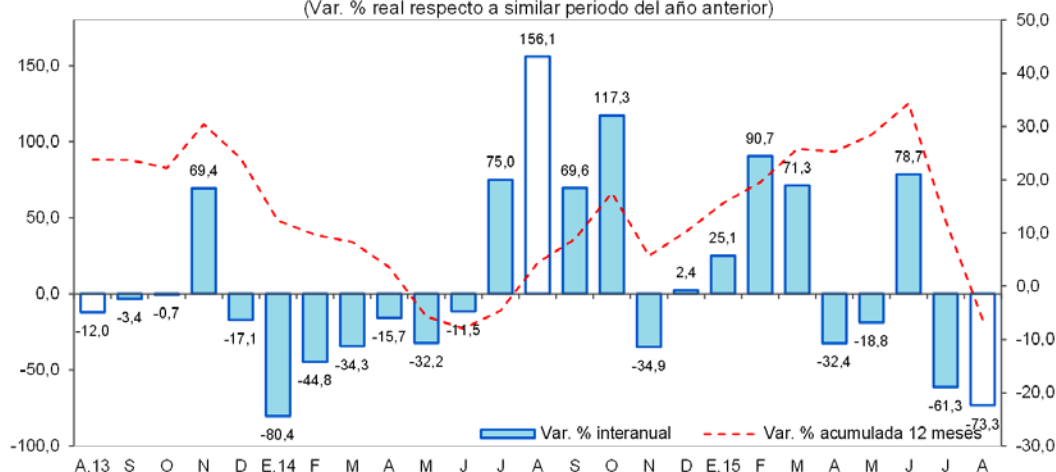

- El **gobierno nacional** desembolsó S/. 4,2 millones en la rehabilitación y mejoramiento de la carretera Tingo María-Aguaytía-Pucallpa y S/. 1,4 millones en la rehabilitación y ampliación integral del establecimiento penitenciario de Pucallpa.
- El **gobierno regional** gastó S/. 2,2 millones en mejoramiento de la infraestructura educativa de la I.E. N° 64093, en el distrito Yarinacocha, provincia de Coronel Portillo; y S/. 1,4 millones en mejoramiento de la vía ruta N° PE-18C desde la avenida Saenz Peña hasta la avenida Aeropuerto, en los distritos de Calleria y Yarinacocha, en la provincia de Coronel Portillo.
- Los **gobiernos locales** desembolsaron S/. 1,2 millones en el mejoramiento de la infraestructura educativa del colegio N° 64108 y José Carlos Mariátegui, en la localidad de Aguaytía, distrito de Padre Abad, provincia de Padre Abad.

## VI. ANEXOS



Anexo Nº 01

UCAYALI: PRODUCCIÓN AGROPECUARIA <sup>1/</sup>  
(T.M.)

	2014						2015								
	Ago.	Set.	Oct.	Nov.	Dic.	Ene.-Dic.	Ene.	Feb.	Mar.	Abr.	May.	Jun.	Jul.	Ago.	
<b>TOTAL AGRÍCOLA</b>	<b>67 743</b>	<b>69 088</b>	<b>64 743</b>	<b>64 482</b>	<b>73 690</b>	<b>799 433</b>	<b>80 621</b>	<b>76 989</b>	<b>72 627</b>	<b>68 839</b>	<b>65 794</b>	<b>64 764</b>	<b>57 186</b>	<b>62 086</b>	<b>TOTAL AGRÍCOLA</b>
Arroz cáscara	3 390	4 306	2 279	1 353	1 901	26 154	1 841	1 747	1 274	1 885	1 253	2 126	658	2 994	Arroz cáscara
Plátano	22 679	23 719	25 294	25 962	26 324	280 575	25 372	25 123	23 656	21 456	20 068	19 435	20 350	21 261	Plátano
Yuca	13 377	10 546	6 607	7 772	11 148	115 478	15 946	12 745	10 618	12 103	12 944	12 610	11 894	12 482	Yuca
Naranja	188	198	363	518	650	8 963	874	1 137	1 151	795	1 037	1 060	634	306	Naranja
Papaya	3 430	3 368	3 546	3 705	3 623	44 021	4 478	4 450	4 008	4 133	3 735	3 872	3 464	3 831	Papaya
Piña	509	942	1 065	1 270	1 389	9 687	815	819	648	470	525	610	637	572	Piña
Caña de azúcar	1 941	1 825	1 967	2 049	2 076	25 586	2 264	2 353	1 959	2 284	1 808	1 805	1 785	1 951	Caña de azúcar
Maíz amarillo duro	4 399	3 620	2 229	1 459	2 766	28 285	3 537	2 596	2 248	2 239	1 317	1 036	748	1 098	Maíz amarillo duro
Palma aceitera	9 875	12 373	13 322	10 509	11 112	143 697	11 839	12 007	14 204	15 811	15 214	15 024	11 656	11 718	Palma aceitera
Aguaje	459	726	1 101	1 337	1 530	12 315	1 674	1 783	1 334	667	757	656	441	521	Aguaje
Camu camu	14	30	32	58	286	1 628	265	273	275	146	158	89	53	24	Camu camu
Pijuayo fruto	0	40	509	789	868	8 815	1 783	2 194	1 742	600	180	0	0	0	Pijuayo fruto
Pijuayo palmito	53	56	65	52	59	670	56	58	56	52	58	59	59	60	Pijuayo palmito
Otros agrícolas															Otros agrícolas
Cacao	267	293	267	282	344	2 906	179	190	171	128	217	275	443	407	Cacao
Café	0	0	0	0	0	5 650	0	0	1 054	1 150	1 205	1 155	878	0	Café
Algodón	2	33	46	21	0	102	0	0	0	0	0	0	0	0	Algodón
Cocona	132	142	176	192	237	2 234	229	242	185	131	131	120	97	121	Cocona
Soya	0	68	43	16	0	129	0	0	0	0	0	0	0	0	Soya
Melón	989	480	182	0	0	1 891	0	0	0	0	0	0	0	508	Melón
Pepino	331	129	54	65	55	779	23	11	11	31	16	0	29	76	Pepino
Ungurahui	128	37	46	187	340	3 626	577	654	557	324	306	203	198	150	Ungurahui
Resto agrícola	5 579	6 157	5 550	6 886	8 982	76 243	8 869	8 607	7 476	4 434	4 865	4 629	3 162	4 006	Resto agrícola
<b>TOTAL PECUARIO</b>	<b>2 478</b>	<b>2 181</b>	<b>2 196</b>	<b>2 261</b>	<b>2 231</b>	<b>26 413</b>	<b>2 069</b>	<b>2 219</b>	<b>2 165</b>	<b>2 225</b>	<b>2 207</b>	<b>2 268</b>	<b>2 378</b>	<b>2 582</b>	<b>TOTAL PECUARIO</b>
Carne de ave	1 275	1 159	1 167	1 223	1 174	13 789	1 047	1 200	1 139	1 176	1 149	1 218	1 298	1 280	Carne de ave
Carne de porcino	95	95	96	96	109	1 144	93	93	90	96	101	99	103	101	Carne de porcino
Carne de vacuno	129	131	134	138	141	1 558	127	124	124	131	133	130	136	136	Carne de vacuno
Carne de ovino	1	1	1	0	0	10	0	1	1	1	1	1	1	1	Carne de ovino
Leche	414	387	387	389	392	4 896	401	398	408	421	399	419	427	415	Leche
Huevos	564	408	411	415	415	5 016	401	403	403	400	424	401	413	649	Huevos

1/ Cifras preliminares.

Fuente: Dirección Regional del MINAGRI de Ucayali.

Elaboración: BCRP. Sucursal Iquitos. Departamento de Estudios Económicos.



BANCO CENTRAL DE RESERVA DEL PERÚ – SUCURSAL IQUITOS

Anexo Nº 02

UCAYALI: PRODUCCIÓN PESQUERA  
(T.M.)

	2014						2015								
	Ago.	Set.	Oct.	Nov.	Dic.	Ene.-Dic.	Ene.	Feb.	Mar.	Abr.	May.	Jun.	Jul.	Ago.	
<b>DESEMBARQUE TOTAL <sup>1/</sup></b>	<b>778</b>	<b>756</b>	<b>668</b>	<b>302</b>	<b>261</b>	<b>4 955</b>	<b>320</b>	<b>229</b>	<b>218</b>	<b>198</b>	<b>341</b>	<b>457</b>	<b>626</b>	<b>986</b>	<b>DESEMBARQUE TOTAL <sup>1/</sup></b>
Fresco	554	617	408	215	134	3 546	240	156	123	104	228	316	486	729	Fresco
Seco-salado	224	139	260	87	127	1 409	80	73	95	94	113	141	140	257	Seco-salado
<b>DESEMBARQUE TOTAL <sup>2/</sup></b>	<b>778</b>	<b>756</b>	<b>668</b>	<b>302</b>	<b>261</b>	<b>4 955</b>	<b>320</b>	<b>229</b>	<b>218</b>	<b>198</b>	<b>341</b>	<b>457</b>	<b>626</b>	<b>986</b>	<b>DESEMBARQUE TOTAL <sup>2/</sup></b>
Acarahuazú	6	3	4	3	5	39	2	2	3	2	0	1	1	3	Acarahuazú
Achacubo	0	0	0	0	0	2	0	0	0	0	0	0	0	0	Achacubo
Arahuana	1	0	1	1	1	8	0	0	2	0	0	0	0	0	Arahuana
Boquichico	230	222	242	56	40	1 338	50	38	47	36	46	90	183	294	Boquichico
Chiu Chiu	0	10	6	41	18	122	49	33	11	3	5	4	0	0	Chiu Chiu
Doncella	64	26	13	9	8	231	15	6	6	18	26	31	47	104	Doncella
Dorado	2	1	2	0	0	9	2	1	1	0	0	1	1	1	Dorado
Gamitana	1	0	1	1	1	10	0	1	1	2	2	1	1	2	Gamitana
Lisa	26	23	6	6	5	131	2	2	5	9	9	10	22	25	Lisa
LLambina	10	8	28	31	51	201	95	49	47	10	12	8	0	1	LLambina
Llausea	21	12	3	3	2	100	4	2	3	4	5	10	8	17	Llausea
Maparate	15	24	21	13	12	143	9	10	9	11	14	8	5	10	Maparate
Mota	39	40	27	23	19	226	12	12	10	11	20	20	21	35	Mota
Paco	1	1	1	1	1	14	1	1	1	2	5	3	2	7	Paco
Paiche	3	2	0	0	0	21	0	0	0	5	5	3	2	6	Paiche
Palometa	53	33	16	4	3	257	3	3	4	10	36	61	64	61	Palometa
Sardina	44	26	33	19	5	284	0	0	1	7	31	31	32	11	Sardina
Torre	1	0	1	2	1	11	1	0	0	0	0	0	0	0	Torre
Tucunaré	4	1	1	1	1	14	0	1	1	1	0	0	1	1	Tucunaré
Turushuqui	4	1	3	3	1	26	3	1	1	1	1	0	1	1	Turushuqui
Yulilla	0	2	7	2	1	34	3	6	3	2	2	0	0	0	Yulilla
Otras especies	253	321	252	83	86	1 734	69	61	62	64	122	175	235	407	Otras especies
<b>PECES ORNAMENTALES (unidades)</b>	<b>42 975</b>	<b>24 734</b>	<b>32 501</b>	<b>8 010</b>	<b>1 610</b>	<b>373 157</b>	<b>1 400</b>	<b>1 375</b>	<b>36 811</b>	<b>42 687</b>	<b>32 016</b>	<b>62 995</b>	<b>67 805</b>	<b>61 587</b>	<b>PECES ORNAMENTALES (unidades)</b>

1/ Por estado de conservación.

2/ Por tipo de especie.

Fuente: Dirección Regional de la Producción de Ucayali.

Elaboración: BCRP. Sucursal Iquitos. Departamento de Estudios Económicos.



Anexo Nº 03

UCAYALI: PRODUCCIÓN DE MADERA ROLLIZA  
(Metros cúbicos)

	2014						2015								
	Ago.	Set.	Oct.	Nov.	Dic.	Ene.-Dic.	Ene.	Feb.	Mar.	Abr.	May.	Jun.	Jul.	Ago.	
<b>Especies de madera</b>															<b>Especies de madera</b>
Aguano masha	88	56	128	0	0	372	0	0	0	0	0	9	0	43	Aguano masha
Bolaina blanca	799	1 486	386	124	1 127	11 981	403	114	943	1 689	3 705	2 700	3 544	2 330	Bolaina blanca
Caoba	0	0	0	0	0	0	0	0	0	0	0	0	0	0	Caoba
Capirona	100	100	62	0	0	482	0	0	30	0	0	20	22	0	Capirona
Cachimbo	1 221	3 326	3 428	861	592	17 486	1 171	526	650	855	392	1 006	813	2 114	Cachimbo
Catahua	146	74	0	110	26	519	160	149	81	13	0	0	0	0	Catahua
Cedro	0	0	2	0	0	2	68	88	0	0	21	5	0	0	Cedro
Copaiba	349	578	80	90	263	4 004	354	749	0	107	449	0	206	250	Copaiba
Cumala	833	563	34	272	0	6 143	415	979	75	194	0	91	29	0	Cumala
Estoraque	20	10	0	0	0	624	0	12	0	0	58	0	0	0	Estoraque
Huayruro	463	2 259	500	1 060	522	8 308	1 454	159	179	328	93	380	440	681	Huayruro
Huimba negra	140	67	25	40	0	586	0	58	0	0	0	0	16	90	Huimba negra
Ishpingo	0	8	0	0	0	151	0	32	0	64	41	12	0	0	Ishpingo
Lagarto caspi	0	0	0	0	0	23	0	0	0	0	0	0	0	0	Lagarto caspi
Lupuna blanca	337	427	246	67	114	2 987	168	816	0	119	550	50	153	947	Lupuna blanca
Moena	280	800	3	0	32	2 383	122	298	0	20	19	572	21	47	Moena
Panguana	115	91	0	0	0	652	0	0	0	0	0	0	47	16	Panguana
Pashaco	309	409	430	30	15	2 299	68	178	0	114	37	83	134	400	Pashaco
Pumaquiro	67	184	44	0	10	722	177	91	15	16	0	0	0	6	Pumaquiro
Quinilla	0	110	85	5	0	333	0	0	80	0	0	10	0	20	Quinilla
Requia	0	0	0	0	0	39	0	0	0	0	0	0	0	0	Requia
Shihuahuaco	934	2 375	240	30	30	5 667	428	173	2 248	0	34	178	579	348	Shihuahuaco
Tornillo	413	1 148	377	211	263	8 608	792	498	2 305	503	222	119	10	118	Tornillo
Utucuro	0	0	0	0	0	25	0	0	0	0	0	0	0	5	Utucuro
Yacushapana	30	46	119	0	0	413	0	0	8	0	0	62	0	3	Yacushapana
Otros	824	2 017	401	105	51	7 035	86	161	319	771	5	402	350	434	Otros
<b>TOTAL</b>	<b>7 468</b>	<b>16 134</b>	<b>6 591</b>	<b>3 005</b>	<b>3 046</b>	<b>81 844</b>	<b>5 866</b>	<b>5 081</b>	<b>6 933</b>	<b>4 793</b>	<b>5 626</b>	<b>5 699</b>	<b>6 364</b>	<b>7 852</b>	<b>TOTAL</b>

Fuente: Gobierno Regional de Ucayali - Dirección Ejecutiva Forestal, Flora y Fauna Silvestre.

Elaboración: BCRP. Sucursal Iquitos. Departamento de Estudios Económicos.



Anexo N° 04

UCAYALI: PRODUCCIÓN DE MADERA ASERRADA  
(Metros cúbicos)

	2014						2015								
	Ago.	Set.	Oct.	Nov.	Dic.	Ene.-Dic.	Ene.	Feb.	Mar.	Abr.	May.	Jun.	Jul.	Ago.	
<b>Especies de madera</b>															<b>Especies de madera</b>
Aguano masha	17	2	46	4	0	186	0	8	25	3	0	12	0	17	Aguano masha
Caoba	0	0	0	0	0	45	0	0	0	0	0	25	0	0	Caoba
Capirona	114	13	15	0	24	572	15	16	77	50	75	42	0	0	Capirona
Cachimbo	604	979	1 718	923	890	15 528	1 170	738	1 082	530	565	382	386	575	Cachimbo
Catahua	57	25	4	72	90	3 253	0	237	146	16	0	148	44	48	Catahua
Cedro	0	0	0	0	0	73	16	12	7	20	7	51	27	4	Cedro
Copaiba	237	146	172	67	91	3 679	223	477	355	84	161	219	23	126	Copaiba
Cumala	415	580	179	62	69	6 509	139	454	494	425	199	133	69	73	Cumala
Estoraque	77	7	55	22	80	1 370	5	2	135	6	27	15	6	10	Estoraque
Huayruro	422	85	447	552	208	4 130	822	415	298	284	271	142	232	155	Huayruro
Huimba	13	37	89	21	12	516	19	23	58	8	14	10	12	0	Huimba
Ishpingo	0	0	0	0	22	346	0	5	0	53	30	33	15	0	Ishpingo
Lagarto caspi	0	0	0	0	0	13	0	0	0	0	0	0	0	0	Lagarto caspi
Lupuna	56	78	215	46	51	1 167	36	54	79	166	103	80	216	199	Lupuna
Marupa	46	28	65	13	0	697	8	0	0	0	5	12	40	0	Marupa
Moena	164	226	199	38	14	2 281	62	116	118	102	69	132	210	117	Moena
Pashaco	215	63	206	55	68	1 931	101	79	140	244	95	151	62	5	Pashaco
Pumaquiro	28	73	107	28	0	609	27	29	18	77	0	0	3	0	Pumaquiro
Quinilla	1	16	28	0	29	374	0	12	0	0	26	230	118	80	Quinilla
Requia	0	0	0	0	0	45	0	7	0	0	7	17	0	0	Requia
Shihuahuaco	285	278	502	276	616	4 730	375	613	474	548	515	969	575	399	Shihuahuaco
Tornillo	651	487	272	172	174	8 792	601	421	534	757	593	408	535	47	Tornillo
Utucuro	0	0	76	2	0	232	8	14	1	0	0	4	0	0	Utucuro
Yacushapana	23	49	49	5	5	578	14	5	48	2	36	19	4	0	Yacushapana
Otros	892	1 149	1 331	808	1 090	17 957	1 496	1 459	1 917	2 344	2 935	3 151	2 456	1 305	Otros
<b>TOTAL</b>	<b>4 317</b>	<b>4 321</b>	<b>5 774</b>	<b>3 166</b>	<b>3 532</b>	<b>75 612</b>	<b>5 137</b>	<b>5 195</b>	<b>6 006</b>	<b>5 719</b>	<b>5 733</b>	<b>6 385</b>	<b>5 033</b>	<b>3 160</b>	<b>TOTAL</b>

Fuente: Gobierno Regional de Ucayali - Dirección Ejecutiva Forestal, Flora y Fauna Silvestre.

Elaboración: BCRP. Sucursal Iquitos. Departamento de Estudios Económicos.



Anexo Nº 05

UCAYALI: PRODUCCIÓN DE HIDROCARBUROS LÍQUIDOS Y GAS

	2014						2015								
	Ago.	Set.	Oct.	Nov.	Dic.	Ene.-Dic.	Ene.	Feb.	Mar.	Abr.	May.	Jun.	Jul.	Ago.	
<b>LÍQUIDOS GN <sup>1/</sup></b> *Lote 31-C (LGN)	69	67	60	58	47	784	62	50	63	66	69	55	62	66	<b>LÍQUIDOS GN <sup>1/</sup></b> *Lote 31-C (LGN)
<b>PETRÓLEO <sup>1/</sup></b> *Lote 131	0	13	65	66	66	258	21	62	66	97	105	120	118	124	<b>PETRÓLEO <sup>1/</sup></b> *Lote 131
<b>GAS NATURAL <sup>2/</sup></b> *Lote 31-C	474	474	420	467	422	5 298	394	398	460	437	509	416	367	850	<b>GAS NATURAL <sup>2/</sup></b> *Lote 31-C

1/ Miles de barriles.

2/ Millones de pies cúbicos.

Fuente: PerúPetro S.A.

Elaboración: BCRP. Sucursal Iquitos. Departamento de Estudios Económicos.

Anexo Nº 06

UCAYALI: PRODUCCIÓN MANUFACTURERA <sup>1/</sup>  
(Índice de volumen físico: 2007=100)

C I I U	2014						2015								C I I U
	Ago.	Set.	Oct.	Nov.	Dic.	Ene.-Dic.	Ene.	Feb.	Mar.	Abr.	May.	Jun.	Jul.	Ago.	
<b>MANUFACTURA PRIMARIA</b>	<b>79,8</b>	<b>72,4</b>	<b>81,7</b>	<b>59,0</b>	<b>66,8</b>	<b>68,7</b>	<b>67,4</b>	<b>61,3</b>	<b>69,8</b>	<b>64,4</b>	<b>65,2</b>	<b>72,6</b>	<b>66,8</b>	<b>69,0</b>	<b>MANUFACTURA PRIMARIA</b>
2320 -Refinación de petróleo	79,8	72,4	81,7	59,0	66,8	68,7	67,4	61,3	69,8	64,4	65,2	72,6	66,8	69,0	2320 -Refinación de petróleo
<b>MANUFACTURA NO PRIMARIA</b>	<b>151,9</b>	<b>144,9</b>	<b>151,6</b>	<b>151,6</b>	<b>164,8</b>	<b>151,7</b>	<b>138,2</b>	<b>129,6</b>	<b>155,3</b>	<b>142,8</b>	<b>155,5</b>	<b>160,7</b>	<b>163,2</b>	<b>159,3</b>	<b>MANUFACTURA NO PRIMARIA</b>
1553 -Bebidas malteadas	277,0	272,1	277,8	263,1	308,2	266,4	244,1	223,7	279,6	244,8	272,3	287,6	298,7	294,7	1553 -Bebidas malteadas
1554 -Bebidas gaseosas	361,8	39,7	35,6	312,8	348,6	245,9	392,2	328,0	346,9	342,1	340,6	332,6	310,6	272,3	1554 -Bebidas gaseosas
2010 -Madera aserrada	19,8	19,9	26,5	14,6	16,2	29,0	23,6	23,9	27,6	26,3	26,4	29,4	23,1	14,5	2010 -Madera aserrada
2021 -Triplay	92,1	92,1	92,1	90,9	36,1	83,6	38,1	45,1	74,3	84,9	79,6	56,6	53,2	91,8	2021 -Triplay
2710 -Calaminas y varillas	69,4	109,3	142,9	441,2	247,3	197,4	171,8	242,9	65,0	239,9	266,7	221,3	249,3	211,2	2710 -Calaminas y varillas
2899 -Clavos para madera	9,6	181,6	312,3	139,2	154,1	208,2	267,6	194,4	191,2	25,5	0,0	0,0	0,0	0,0	2899 -Clavos para madera
<b>TOTAL</b>	<b>127,7</b>	<b>120,6</b>	<b>128,2</b>	<b>120,6</b>	<b>131,9</b>	<b>123,9</b>	<b>114,5</b>	<b>106,7</b>	<b>126,6</b>	<b>116,5</b>	<b>125,2</b>	<b>131,1</b>	<b>130,9</b>	<b>129,0</b>	<b>TOTAL</b>

1/ Cifras preliminares

Fuente: Dirección Regional de la Producción de Ucayali - Encuesta a Empresas Industriales.

Elaboración: BCRP. Sucursal Iquitos. Departamento de Estudios Económicos.



Anexo Nº 07

UCAYALI: ÍNDICE DE VOLUMEN FÍSICO DE LA PRODUCCIÓN INDUSTRIAL DE PUCALLPA <sup>1/</sup>  
(Variación Porcentual)

C I I U	2014/2013						2015/2014								C I I U
	Ago.	Set.	Oct.	Nov.	Dic.	Ene.-Dic.	Ene.	Feb.	Mar.	Abr.	May.	Jun.	Jul.	Ago.	
<b>MANUFACTURA PRIMARIA</b>	<b>14,7</b>	<b>4,6</b>	<b>24,0</b>	<b>-8,8</b>	<b>-6,4</b>	<b>-6,6</b>	<b>-0,4</b>	<b>13,3</b>	<b>3,2</b>	<b>12,3</b>	<b>-0,6</b>	<b>0,8</b>	<b>-16,5</b>	<b>-13,5</b>	<b>MANUFACTURA PRIMARIA</b>
2320 -Refinación de petróleo	14,7	4,6	24,0	-8,9	-6,4	-6,6	-0,4	13,3	3,2	12,3	-0,6	0,8	-16,5	-13,5	2320 -Refinación de petróleo
<b>MANUFACTURA NO PRIMARIA</b>	<b>2,9</b>	<b>-8,4</b>	<b>-6,4</b>	<b>-1,1</b>	<b>1,5</b>	<b>5,9</b>	<b>-10,0</b>	<b>-5,8</b>	<b>5,7</b>	<b>6,4</b>	<b>-2,1</b>	<b>-4,5</b>	<b>4,3</b>	<b>4,9</b>	<b>MANUFACTURA NO PRIMARIA</b>
1553 -Bebidas malteadas	8,1	-4,9	-3,4	6,7	7,1	10,5	-9,2	-5,2	7,4	10,1	4,5	7,5	5,3	6,4	1553 -Bebidas malteadas
1554 -Bebidas gaseosas	20,3	-79,0	-88,7	-15,0	4,8	-22,3	17,9	43,6	28,7	39,1	141,5	4,6	-2,0	-24,7	1554 -Bebidas gaseosas
2010 -Madera aserrada	-38,0	-36,5	-30,9	-56,9	-48,0	-23,2	-24,2	-18,0	-10,8	-17,1	-51,1	-46,6	23,6	-26,8	2010 -Madera aserrada
2021 -Triplay	-5,9	11,4	35,0	4,0	-59,8	-0,9	-47,9	-41,9	7,6	-0,7	-21,7	-43,6	-42,2	-0,3	2021 -Triplay
2710 -Calaminas y varillas	32,7	9,2	163,6	-1,3	127,0	71,1	28,1	24,7	-39,4	-9,5	40,9	-24,8	43,5	204,5	2710 -Calaminas y varillas
2899 -Clavos de madera	-96,6	-17,3	74,8	-34,8	-5,2	-2,8	-9,7	-43,5	-11,8	-87,3	-100,0	-100,0	-100,0	-100,0	2899 -Clavos de madera
<b>TOTAL</b>	<b>5,2</b>	<b>-6,1</b>	<b>-1,2</b>	<b>-2,4</b>	<b>0,0</b>	<b>3,3</b>	<b>-8,2</b>	<b>-2,6</b>	<b>5,2</b>	<b>7,4</b>	<b>-1,8</b>	<b>-3,6</b>	<b>0,0</b>	<b>1,0</b>	<b>TOTAL</b>

1/ cifras preliminares

Fuente: Dirección Regional de la Producción de Ucayali - Encuesta a Empresas Industriales.

Elaboración: BCRP. Sucursal Iquitos. Departamento de Estudios Económicos.

Anexo Nº 08

**EMPLEO FORMAL URBANO EN EMPRESAS DE 10 Y MÁS TRABAJADORES  
EN LA CIUDAD DE PUCALLPA POR SECTORES ECONÓMICOS  
(Variación porcentual con respecto al mismo mes del año anterior)**

Año	Mes	Primario <sup>1/</sup>	Industria	Comercio	Transporte	Servicios <sup>2/</sup>	Total
2014	AGO.	2,9	0,1	2,1	-3,7	-18,0	-4,1
	SET.	0,9	-1,2	1,8	-1,1	-3,4	-0,9
	OCT.	-11,3	0,4	1,4	2,5	-1,6	-0,8
	NOV.	-13,8	-3,5	-0,6	-1,7	0,8	-2,7
	DIC.	-8,8	-6,1	1,4	-3,2	0,1	-3,0
2015	ENE.	-9,1	-5,0	-9,8	-6,9	-13,2	-8,6
	FEB.	-10,7	-3,0	-6,9	-2,4	-1,4	-4,5
	MAR.	-16,4	-4,5	-7,5	-0,7	-8,8	-7,0
	ABR.	-28,5	-1,0	-8,7	-3,4	7,1	-4,4
	MAY.	-31,3	-1,2	-7,3	-12,3	1,9	-6,2
	JUN.	-16,9	1,2	-7,7	-8,6	11,2	-1,1
	JUL.	-13,9	-0,1	-8,1	-8,7	11,1	-1,6
	AGO. <sup>3/</sup>	-9,7	-0,8	-6,6	-8,8	2,1	-3,2

Nota: La información corresponde al primer día de cada mes.

1/ Conformada por las subramas agricultura, pesca y minería.

2/ Conformada por las subramas servicios prestados a empresas, restaurantes y hoteles, establecimientos financieros, enseñanza, servicios sociales y comunales; y electricidad, gas y agua.

3/ Preliminar.

Fuente: MTPE – Encuesta Nacional de Variación Mensual del Empleo (ENVME).

Elaboración: BCRP. Sucursal Iquitos. Departamento de Estudios Económicos.

Anexo Nº 09

UCAYALI: EXPORTACIONES FOB POR GRUPO DE PRODUCTO <sup>1/</sup>  
(Millones US\$)

	2014						2015								
	Ago.	Set.	Oct.	Nov.	Dic.	Ene.-Dic.	Ene.	Feb.	Mar.	Abr.	May.	Jun.	Jul.	Ago.	
<b>Productos no tradicionales</b>	<b>2,7</b>	<b>3,3</b>	<b>3,6</b>	<b>3,9</b>	<b>3,6</b>	<b>44,7</b>	<b>2,5</b>	<b>3,4</b>	<b>3,8</b>	<b>2,9</b>	<b>3,5</b>	<b>3,3</b>	<b>2,5</b>	<b>2,4</b>	<b>Productos no tradicionales</b>
<b>Forestales</b>	<b>2,6</b>	<b>3,3</b>	<b>3,2</b>	<b>3,5</b>	<b>3,6</b>	<b>42,9</b>	<b>2,3</b>	<b>3,4</b>	<b>3,8</b>	<b>2,7</b>	<b>3,4</b>	<b>3,2</b>	<b>2,3</b>	<b>2,2</b>	<b>Forestales</b>
- Madera aserrada	0,6	1,7	1,8	0,8	1,2	15,4	1,2	1,6	1,4	1,0	0,8	0,9	0,8	0,6	- Madera aserrada
- Tablillas y frisos	0,7	1,0	0,5	1,1	1,4	14,1	0,3	0,6	1,1	0,6	1,5	1,1	0,8	0,9	- Tablillas y frisos
- Machihembrado	0,0	0,0	0,0	0,0	0,0	0,0	0,0	0,0	0,0	0,0	0,0	0,0	0,0	0,0	- Machihembrado
- Triplay	0,8	0,6	0,5	1,1	0,4	6,9	0,4	0,4	0,7	0,6	0,8	0,8	0,4	0,6	- Triplay
- Tableros	0,0	0,0	0,0	0,0	0,0	0,7	0,0	0,0	0,0	0,0	0,0	0,0	0,0	0,0	- Tableros
- Tarugos y trefilados	0,0	0,0	0,0	0,0	0,0	0,0	0,0	0,0	0,0	0,0	0,0	0,0	0,0	0,0	- Tarugos y trefilados
- Otros acabados	0,5	0,0	0,3	0,4	0,6	5,7	0,4	0,9	0,6	0,5	0,3	0,4	0,3	0,1	- Otros acabados
<b>Agroindustriales</b>	<b>0,0</b>	<b>0,0</b>	<b>0,0</b>	<b>0,0</b>	<b>0,0</b>	<b>0,2</b>	<b>0,0</b>	<b>0,0</b>	<b>0,0</b>	<b>0,1</b>	<b>0,0</b>	<b>0,0</b>	<b>0,0</b>	<b>0,1</b>	<b>Agroindustriales</b>
- Camu camu	0,0	0,0	0,0	0,0	0,0	0,2	0,0	0,0	0,0	0,1	0,0	0,0	0,0	0,0	- Camu camu
- Uña de gato	0,0	0,0	0,0	0,0	0,0	0,0	0,0	0,0	0,0	0,0	0,0	0,0	0,0	0,0	- Uña de gato
- Sangre de grado	0,0	0,0	0,0	0,0	0,0	0,0	0,0	0,0	0,0	0,0	0,0	0,0	0,0	0,0	- Sangre de grado
- Otros	0,0	0,0	0,0	0,0	0,0	0,0	0,0	0,0	0,0	0,0	0,0	0,0	0,0	0,1	- Otros
<b>Pesqueros</b>	<b>0,1</b>	<b>0,0</b>	<b>0,5</b>	<b>0,0</b>	<b>0,0</b>	<b>0,6</b>	<b>0,0</b>	<b>0,0</b>	<b>0,0</b>	<b>0,0</b>	<b>0,0</b>	<b>0,0</b>	<b>0,1</b>	<b>0,1</b>	<b>Pesqueros</b>
- Peces ornamentales	0,0	0,0	0,0	0,0	0,0	0,1	0,0	0,0	0,0	0,0	0,0	0,0	0,0	0,0	- Peces ornamentales
- Pescado congelado	0,1	0,0	0,0	0,0	0,0	0,1	0,0	0,0	0,0	0,0	0,0	0,0	0,1	0,1	- Pescado congelado
- Pescado seco salado	0,0	0,0	0,5	0,0	0,0	0,5	0,0	0,0	0,0	0,0	0,0	0,0	0,0	0,0	- Pescado seco salado
<b>Otros</b>	<b>0,0</b>	<b>0,0</b>	<b>0,0</b>	<b>0,4</b>	<b>0,0</b>	<b>1,0</b>	<b>0,2</b>	<b>0,0</b>	<b>0,1</b>	<b>0,0</b>	<b>0,0</b>	<b>0,0</b>	<b>0,0</b>	<b>0,0</b>	<b>Otros</b>
<b>Resto</b>	<b>0,0</b>	<b>0,0</b>	<b>0,0</b>	<b>0,0</b>	<b>0,0</b>	<b>0,0</b>	<b>0,0</b>	<b>0,0</b>	<b>0,0</b>	<b>0,0</b>	<b>0,0</b>	<b>0,0</b>	<b>0,0</b>	<b>0,1</b>	<b>Resto</b>
<b>TOTAL EXPORTACIONES</b>	<b>2,7</b>	<b>3,3</b>	<b>3,6</b>	<b>3,9</b>	<b>3,6</b>	<b>44,8</b>	<b>2,5</b>	<b>3,4</b>	<b>3,8</b>	<b>2,9</b>	<b>3,5</b>	<b>3,3</b>	<b>2,5</b>	<b>2,5</b>	<b>TOTAL EXPORTACIONES</b>

1/ cifras preliminares.

Fuente: SUNAT (www.sunat.gob.pe)

Elaboración: BCRP. Sucursal Iquitos. Departamento de Estudios Económicos.



Anexo Nº 10

UCAYALI: GASTOS NO FINANCIEROS DEL GOBIERNO NACIONAL <sup>1/</sup>  
(Millones de nuevos soles)

	2014					Ene.-Dic.	2015								
	Ago.	Set.	Oct.	Nov.	Dic.		Ene.	Feb.	Mar.	Abr.	May.	Jun.	Jul.		Ago.
<b>GASTOS NO FINANCIEROS</b>	<b>81,1</b>	<b>50,8</b>	<b>60,5</b>	<b>58,0</b>	<b>69,3</b>	<b>611,1</b>	<b>31,6</b>	<b>50,5</b>	<b>44,6</b>	<b>38,5</b>	<b>33,8</b>	<b>50,7</b>	<b>42,0</b>	<b>44,0</b>	<b>GASTOS NO FINANCIEROS</b>
<b>a. GASTOS CORRIENTES</b>	<b>34,3</b>	<b>20,6</b>	<b>28,5</b>	<b>25,4</b>	<b>41,7</b>	<b>368,7</b>	<b>24,5</b>	<b>33,9</b>	<b>38,2</b>	<b>29,7</b>	<b>28,1</b>	<b>29,0</b>	<b>29,8</b>	<b>33,2</b>	<b>a. GASTOS CORRIENTES</b>
1. Personal y obligaciones	12,6	12,5	13,5	14,0	14,7	158,2	12,3	14,4	15,6	14,8	14,6	15,4	16,3	13,8	1. Personal y obligaciones
2. Pensiones y prestaciones sociales	0,9	0,7	1,0	1,0	1,9	11,9	0,6	0,9	0,8	1,1	0,8	0,8	1,5	0,8	2. Pensiones y prestaciones sociales
3. Bienes y servicios	6,5	5,5	7,6	7,8	15,4	121,3	6,3	5,6	6,9	7,5	9,5	7,6	7,3	10,4	3. Bienes y servicios
4. Donaciones y transferencias	4,6	0,5	1,8	1,5	0,8	23,6	5,0	9,3	9,3	1,1	1,3	1,3	1,9	1,0	4. Donaciones y transferencias
5. Otros gastos corrientes	9,7	1,4	4,6	1,1	8,8	53,7	0,3	3,8	5,7	5,3	1,9	3,8	2,9	7,2	5. Otros gastos corrientes
<b>b. GASTOS DE CAPITAL</b>	<b>46,7</b>	<b>30,2</b>	<b>32,0</b>	<b>32,6</b>	<b>27,6</b>	<b>242,4</b>	<b>7,1</b>	<b>16,5</b>	<b>6,4</b>	<b>8,9</b>	<b>5,7</b>	<b>21,7</b>	<b>12,2</b>	<b>10,8</b>	<b>b. GASTOS DE CAPITAL</b>
1. Adquisición de activos no financieros	46,6	27,1	31,1	32,6	26,7	229,9	7,1	7,3	6,4	7,6	4,0	21,7	8,4	10,4	1. Adquisición de activos no financieros
2. Donaciones y transferencias	0,1	3,1	1,0	0,0	0,2	11,6	0,0	9,2	0,0	0,0	1,7	0,0	0,2	0,3	2. Donaciones y transferencias
3. Otros gastos de capital	0,0	0,0	0,0	0,0	0,7	0,9	0,0	0,0	0,0	1,2	0,0	0,0	3,6	0,1	3. Otros gastos de capital

1/ Información actualizada al 30 de setiembre de 2015.

Fuente: Ministerio de Economía y Finanzas.

Elaboración: BCRP. Sucursal Iquitos. Departamento de Estudios Económicos.

Anexo Nº 11

UCAYALI: GASTOS NO FINANCIEROS DEL GOBIERNO REGIONAL <sup>1/</sup>  
(Millones de nuevos soles)

	2014						2015								
	Ago.	Set.	Oct.	Nov.	Dic.	Ene.-Dic.	Ene.	Feb.	Mar.	Abr.	May.	Jun.	Jul.	Ago.	
<b>GASTOS NO FINANCIEROS</b>	<b>65,6</b>	<b>43,0</b>	<b>49,2</b>	<b>44,8</b>	<b>92,5</b>	<b>596,9</b>	<b>31,9</b>	<b>35,8</b>	<b>57,1</b>	<b>40,0</b>	<b>59,5</b>	<b>62,5</b>	<b>43,5</b>	<b>47,4</b>	<b>GASTOS NO FINANCIEROS</b>
<b>a. GASTOS CORRIENTES</b>	<b>36,1</b>	<b>32,9</b>	<b>31,4</b>	<b>34,5</b>	<b>52,9</b>	<b>409,7</b>	<b>31,6</b>	<b>28,7</b>	<b>31,3</b>	<b>35,1</b>	<b>37,6</b>	<b>36,2</b>	<b>39,9</b>	<b>37,6</b>	<b>a. GASTOS CORRIENTES</b>
1. Personal y obligaciones	24,2	21,2	20,8	23,9	29,7	277,2	25,6	21,0	20,4	23,2	24,9	23,8	25,1	24,6	1. Personal y obligaciones
2. Pensiones y prestaciones sociales	2,6	1,7	1,8	2,1	3,7	26,2	2,5	1,8	2,3	1,9	1,7	1,8	2,3	2,1	2. Pensiones y prestaciones sociales
3. Bienes y servicios	9,1	9,4	8,7	7,6	17,7	101,2	3,0	5,8	8,5	9,9	10,1	10,2	12,2	10,5	3. Bienes y servicios
4. Donaciones y transferencias corrientes	0,0	0,0	0,0	0,0	0,0	0,1	0,0	0,0	0,0	0,0	0,0	0,0	0,0	0,0	4. Donaciones y transferencias corrientes
5. Otros gastos corrientes	0,2	0,5	0,1	0,9	1,9	4,9	0,4	0,1	0,1	0,1	0,8	0,4	0,4	0,4	5. Otros gastos corrientes
<b>b. GASTOS DE CAPITAL</b>	<b>29,4</b>	<b>10,1</b>	<b>17,8</b>	<b>10,3</b>	<b>39,5</b>	<b>187,2</b>	<b>0,3</b>	<b>7,0</b>	<b>25,8</b>	<b>4,8</b>	<b>21,9</b>	<b>26,3</b>	<b>3,5</b>	<b>9,8</b>	<b>b. GASTOS DE CAPITAL</b>
1. Adquisición de activos no financieros	23,5	10,1	17,8	10,3	39,5	175,1	0,3	7,0	25,8	4,8	19,9	24,8	3,5	9,4	1. Adquisición de activos no financieros
2. Donaciones y transferencias	6,0	0,0	0,0	0,0	0,0	12,1	0,0	0,0	0,0	0,0	2,0	1,5	0,0	0,0	2. Donaciones y transferencias
3. Otros gastos de capital	0,0	0,0	0,0	0,0	0,0	0,0	0,0	0,0	0,0	0,0	0,0	0,0	0,0	0,4	3. Otros gastos de capital

1/ Información actualizada al 30 de setiembre de 2015.

Fuente: Ministerio de Economía y Finanzas.

Elaboración: BCRP. Sucursal Iquitos. Departamento de Estudios Económicos.



Anexo Nº 12

UCAYALI: GASTOS NO FINANCIEROS DE LOS GOBIERNOS LOCALES 1/  
(Millones de nuevos soles)

	2014						2015								
	Ago.	Set.	Oct.	Nov.	Dic.	Ene.-Dic.	Ene.	Feb.	Mar.	Abr.	May.	Jun.	Jul.	Ago.	
<b>GASTOS NO FINANCIEROS</b>	<b>26,3</b>	<b>38,0</b>	<b>60,7</b>	<b>28,2</b>	<b>69,8</b>	<b>436,7</b>	<b>6,3</b>	<b>21,5</b>	<b>29,0</b>	<b>25,7</b>	<b>25,4</b>	<b>27,0</b>	<b>45,1</b>	<b>14,7</b>	<b>GASTOS NO FINANCIEROS</b>
<b>a. GASTOS CORRIENTES</b>	<b>14,4</b>	<b>13,6</b>	<b>13,3</b>	<b>12,3</b>	<b>18,8</b>	<b>165,0</b>	<b>5,5</b>	<b>12,2</b>	<b>15,0</b>	<b>14,0</b>	<b>14,6</b>	<b>12,9</b>	<b>14,3</b>	<b>11,8</b>	<b>a. GASTOS CORRIENTES</b>
1. Personal y obligaciones	2,2	2,1	2,5	2,1	3,7	30,0	2,6	2,5	2,8	2,5	2,4	2,2	3,3	2,1	1. Personal y obligaciones
2. Pensiones y prestaciones sociales	1,0	1,0	0,9	1,1	0,9	10,2	0,1	0,6	0,8	0,7	0,9	0,8	0,7	1,0	2. Pensiones y prestaciones sociales
3. Bienes y servicios	10,7	10,1	9,6	8,6	13,0	119,0	2,7	8,9	11,2	10,5	11,0	9,5	10,0	8,3	3. Bienes y servicios
4. Donaciones y transferencias	0,4	0,3	0,2	0,4	1,1	4,6	0,0	0,1	0,1	0,1	0,1	0,4	0,1	0,3	4. Donaciones y transferencias
5. Otros gastos corrientes	0,1	0,1	0,1	0,1	0,2	1,2	0,1	0,1	0,1	0,2	0,1	0,0	0,1	0,2	5. Otros gastos corrientes
<b>b. GASTOS DE CAPITAL</b>	<b>11,9</b>	<b>24,5</b>	<b>47,5</b>	<b>15,9</b>	<b>51,0</b>	<b>271,7</b>	<b>0,8</b>	<b>9,3</b>	<b>14,0</b>	<b>11,7</b>	<b>10,8</b>	<b>14,0</b>	<b>30,9</b>	<b>2,9</b>	<b>b. GASTOS DE CAPITAL</b>
1. Adquisición de activos no financieros	11,9	24,0	47,2	15,9	50,5	269,0	0,8	9,3	14,0	11,2	10,8	13,5	30,8	2,9	1. Adquisición de activos no financieros
2. Donaciones y transferencias	0,0	0,5	0,0	0,0	0,5	2,5	0,0	0,0	0,0	0,5	0,0	0,5	0,0	0,0	2. Donaciones y transferencias
3. Otros gastos de capital	0,0	0,0	0,2	0,0	0,0	0,3	0,0	0,0	0,0	0,0	0,0	0,0	0,0	0,0	3. Otros gastos de capital

1/ Información actualizada al 30 de setiembre de 2015.

Fuente: Ministerio de Economía y Finanzas.

Elaboración: BCRP. Sucursal Iquitos. Departamento de Estudios Económicos.

Anexo Nº 13

UCAYALI: INVERSIÓN NO FINANCIERA DEL GOBIERNO NACIONAL <sup>1/</sup>  
(Millones de nuevos soles)

FUNCIÓN	2014						2015								FUNCIÓN
	Ago.	Set.	Oct.	Nov.	Dic.	Ene.-Dic.	Ene.	Feb.	Mar.	Abr.	May.	Jun.	Jul.	Ago.	
Planeamiento	0,0	0,0	0,0	0,1	0,8	1,0	0,0	0,1	0,0	0,0	0,1	0,1	0,0	0,0	Planeamiento
Justicia	5,9	1,1	21,5	13,1	4,0	58,1	1,3	0,8	1,9	3,0	2,2	0,9	2,1	1,5	Justicia
Agropecuaria	0,3	0,1	0,1	0,1	0,3	1,1	0,0	0,0	0,0	0,0	0,1	0,1	0,2	0,4	Agropecuaria
Protección social	0,0	0,0	0,0	0,0	0,0	0,0	0,0	0,0	0,0	0,0	0,0	0,0	0,0	0,0	Protección social
Trabajo	0,0	0,0	0,0	0,0	0,0	0,0	0,0	0,0	0,0	0,0	0,0	0,0	0,0	0,0	Trabajo
Industria	0,0	0,0	0,0	0,0	0,0	0,0	0,0	0,0	0,0	0,0	0,0	0,0	0,0	0,2	Industria
Defensa y seguridad nacional	0,0	0,0	0,0	0,0	0,1	0,3	0,0	0,0	0,0	0,0	0,0	0,0	0,0	0,0	Defensa y seguridad nacional
Educación	1,7	0,4	1,3	0,2	2,9	10,4	1,8	1,6	2,2	2,7	1,0	1,1	2,3	2,8	Educación
Cultura y deporte	0,0	0,0	0,0	0,0	0,0	0,0	0,0	0,0	0,0	0,0	0,0	0,0	0,0	0,0	Cultura y deporte
Energía	0,3	1,2	1,3	1,7	1,4	11,9	0,4	0,0	0,1	0,0	0,0	0,0	0,0	0,0	Energía
Pesca	0,0	0,0	0,0	0,0	0,0	0,0	0,0	0,0	0,0	0,0	0,0	0,0	0,0	0,0	Pesca
Saneamiento	0,1	0,1	0,0	0,0	0,1	0,2	0,0	0,0	0,0	0,0	0,2	0,0	0,1	0,0	Saneamiento
Salud	0,1	0,0	0,2	0,3	0,2	3,5	0,1	0,0	0,1	0,3	0,1	0,0	0,1	0,1	Salud
Ambiente	0,0	0,0	0,0	0,0	0,1	0,2	0,0	0,0	0,0	0,0	0,0	0,1	0,0	0,0	Ambiente
Transporte	38,2	24,1	6,6	17,1	14,0	140,0	3,5	4,9	2,0	1,6	0,2	3,4	3,6	4,3	Transporte
Comunicaciones	0,0	0,0	0,0	0,0	2,7	2,7	0,0	0,0	0,0	0,0	0,0	0,0	0,0	0,0	Comunicaciones
Turismo	0,0	0,0	0,0	0,0	0,0	0,0	0,0	0,0	0,0	0,0	0,0	15,8	0,1	1,0	Turismo
Orden público y seguridad	0,0	0,0	0,0	0,1	0,1	0,3	0,0	0,0	0,0	0,0	0,0	0,0	0,0	0,0	Orden público y seguridad
<b>TOTAL DE INVERSIONES</b>	<b>46,6</b>	<b>27,1</b>	<b>31,1</b>	<b>32,6</b>	<b>26,7</b>	<b>229,9</b>	<b>7,1</b>	<b>7,3</b>	<b>6,4</b>	<b>7,6</b>	<b>4,0</b>	<b>21,7</b>	<b>8,4</b>	<b>10,4</b>	<b>TOTAL DE INVERSIONES</b>

1/ Información actualizada al 30 de setiembre de 2015.

Fuente: Ministerio de Economía y Finanzas.

Elaboración: BCRP Sucursal Iquitos. Departamento de Estudios Económicos.



Anexo Nº 14

UCAYALI: INVERSIÓN NO FINANCIERA DEL GOBIERNO REGIONAL <sup>1/</sup>  
(Millones de nuevos soles)

FUNCIÓN	2014						2015								FUNCIÓN
	Ago.	Set.	Oct.	Nov.	Dic.	Ene.-Dic.	Ene.	Feb.	Mar.	Abr.	May.	Jun.	Jul.	Ago.	
Planeamiento	0,7	1,0	1,0	1,2	1,0	9,5	0,2	0,2	0,3	0,3	0,4	0,7	0,4	0,2	Planeamiento
Agropecuaria	0,1	0,2	0,1	0,8	0,6	2,9	0,0	0,0	0,2	0,0	0,1	0,1	0,1	0,1	Agropecuaria
Protección social	0,0	0,1	0,1	0,0	0,1	0,6	0,0	0,0	0,0	0,0	0,0	0,0	0,0	0,0	Protección social
Trabajo	0,0	0,0	0,0	0,0	0,0	0,0	0,0	0,0	0,0	0,0	0,0	0,0	0,0	0,0	Trabajo
Orden público y seguridad	0,0	0,9	1,0	0,5	0,5	10,1	0,0	0,1	0,0	0,0	0,0	0,0	0,0	0,1	Orden público y seguridad
Educación	0,6	0,6	2,5	1,8	4,1	14,3	0,0	1,7	2,2	0,2	3,3	6,7	5,3	4,3	Educación
Cultura y deporte	0,0	0,3	0,3	-0,3	0,3	1,8	0,0	0,0	0,1	-0,1	0,0	0,0	0,0	0,0	Cultura y deporte
Energía	0,4	0,3	0,2	0,0	0,0	4,9	0,0	0,0	0,2	-0,1	0,0	0,0	0,0	0,0	Energía
Pesca	0,0	0,0	0,0	0,0	0,0	0,4	0,0	0,0	0,0	0,0	0,0	0,0	0,0	0,0	Pesca
Saneamiento	0,6	0,9	1,5	0,8	7,4	30,2	0,0	0,0	1,1	0,1	0,0	0,0	0,0	0,0	Saneamiento
Salud	1,8	1,2	4,8	0,7	5,7	18,9	0,0	0,0	4,4	4,6	1,3	9,5	0,1	0,3	Salud
Medio ambiente	0,0	0,2	0,1	0,2	0,1	0,9	0,0	0,0	0,5	-0,2	0,2	0,1	0,2	0,2	Medio ambiente
Transporte	0,3	0,2	0,4	0,7	10,9	15,5	0,2	2,7	10,4	0,1	12,3	4,7	-3,4	1,8	Transporte
Turismo	0,2	0,1	0,1	0,1	0,1	2,1	0,0	0,0	0,0	0,0	0,1	0,0	0,1	0,1	Turismo
Vivienda y desarrollo urbano	18,5	4,0	5,6	3,8	8,5	62,6	0,0	2,3	6,3	-0,4	2,0	2,8	0,6	2,2	Vivienda y desarrollo urbano
Minería	0,0	0,0	0,0	0,0	0,0	0,0	0,0	0,0	0,0	0,0	0,0	0,0	0,0	0,0	Minería
Industria	0,0	0,1	0,0	0,0	0,1	0,2	0,0	0,0	0,1	0,1	0,1	0,1	0,1	0,1	Industria
Comunicaciones	0,1	0,1	0,0	0,1	0,0	0,2	0,0	0,0	0,0	0,0	0,0	0,0	0,0	0,0	Comunicaciones
<b>TOTAL DE INVERSIONES</b>	<b>23,5</b>	<b>10,1</b>	<b>17,8</b>	<b>10,3</b>	<b>39,5</b>	<b>175,1</b>	<b>0,3</b>	<b>7,0</b>	<b>25,8</b>	<b>4,8</b>	<b>19,9</b>	<b>24,8</b>	<b>3,5</b>	<b>9,4</b>	<b>TOTAL DE INVERSIONES</b>

1/ Información actualizada al 30 de setiembre de 2015.

Fuente: Ministerio de Economía y Finanzas.

Elaboración: BCRP Sucursal Iquitos. Departamento de Estudios Económicos.



Anexo Nº 15

UCAYALI: INVERSIÓN NO FINANCIERA DE LOS GOBIERNOS LOCALES <sup>1/</sup>  
(Millones de nuevos soles)

FUNCIÓN	2014						2015								FUNCIÓN
	Ago.	Set.	Oct.	Nov.	Dic.	Ene.-Dic.	Ene.	Feb.	Mar.	Abr.	May.	Jun.	Jul.	Ago.	
Planeamiento	3,7	1,8	1,9	1,5	3,2	28,4	0,0	1,1	1,2	2,1	1,8	1,9	2,1	1,2	Planeamiento
Agropecuaria	0,3	0,5	0,4	0,2	0,2	3,3	0,0	0,0	0,1	0,2	0,3	0,5	0,3	0,2	Agropecuaria
Protección social	0,4	0,5	0,6	1,0	0,8	8,6	0,0	0,2	0,3	0,1	0,2	0,2	0,8	-0,2	Protección social
Trabajo	0,1	0,2	0,3	0,1	0,2	1,1	0,0	0,0	0,0	0,0	0,1	0,0	0,0	0,0	Trabajo
Orden público y seguridad	0,9	0,8	1,1	1,9	1,2	14,6	0,0	0,1	0,9	0,1	0,4	0,4	1,8	0,3	Orden público y seguridad
Educación	2,7	2,5	5,0	1,9	5,7	27,5	0,1	0,2	2,2	1,2	2,0	2,4	6,7	0,3	Educación
Cultura y deporte	0,4	0,4	2,0	1,5	1,1	7,3	0,0	0,3	0,5	0,8	1,0	0,2	0,4	0,4	Cultura y deporte
Energía	0,3	0,0	0,7	1,2	1,3	6,3	0,1	0,4	1,2	0,1	0,3	0,2	1,0	0,1	Energía
Industria	0,0	0,0	0,0	0,0	0,0	0,0	0,0	0,0	0,0	0,0	0,0	0,0	0,0	0,0	Industria
Comercio	1,3	1,7	1,9	1,4	2,0	17,0	0,0	0,4	0,2	0,0	0,0	2,7	0,0	0,4	Comercio
Saneamiento	1,1	1,9	2,0	2,1	9,8	27,6	0,2	0,9	0,7	1,3	0,8	0,6	1,7	1,4	Saneamiento
Salud	0,4	0,5	0,6	0,3	0,8	5,4	0,0	0,0	0,1	0,0	0,1	0,1	0,1	0,2	Salud
Ambiente	0,4	0,4	0,9	0,3	0,7	8,9	0,0	2,0	0,5	0,2	0,3	0,3	0,7	-0,1	Ambiente
Transporte	-0,7	12,6	28,8	2,1	22,9	105,9	0,4	3,6	6,0	4,4	3,1	3,8	14,4	-2,2	Transporte
Comunicaciones	0,3	0,1	0,1	0,1	0,3	2,0	0,0	0,0	0,0	0,0	0,1	0,0	0,2	0,0	Comunicaciones
Turismo	0,0	0,0	0,0	0,0	0,0	0,0	0,0	0,0	0,0	0,0	0,2	0,0	0,0	0,0	Turismo
Vivienda y desarrollo urbano	0,2	0,1	0,9	0,3	0,5	5,0	0,0	0,0	0,0	0,5	0,3	0,2	0,6	0,9	Vivienda y desarrollo urbano
<b>TOTAL DE INVERSIONES</b>	<b>11,9</b>	<b>24,0</b>	<b>47,2</b>	<b>15,9</b>	<b>50,5</b>	<b>269,0</b>	<b>0,8</b>	<b>9,3</b>	<b>14,0</b>	<b>11,2</b>	<b>10,8</b>	<b>13,5</b>	<b>30,8</b>	<b>2,9</b>	<b>TOTAL DE INVERSIONES</b>

1/ Información actualizada al 30 de setiembre de 2015.

Fuente: Ministerio de Economía y Finanzas.

Elaboración: BCRP Sucursal Iquitos. Departamento de Estudios Económicos.



Anexo Nº 16

**UCAYALI: DEPÓSITOS**  
(Saldos en miles de nuevos soles)

	2014					2015								
	Ago.	Set.	Oct.	Nov.	Dic.	Ene.	Feb.	Mar.	Abr.	May.	Jun.	Jul.	Ago.	
A. BANCA MÚLTIPLE	397	431	435	411	416	429	439	491	462	461	440	459	451	A. BANCA MÚLTIPLE
B. EMPRESAS FINANCIERAS	7	7	7	7	7	7	7	7	7	7	7	8	8	B. EMPRESAS FINANCIERAS
C. ENTIDADES MICROF. N.B.	52	53	53	54	55	54	53	53	53	55	55	52	51	C. ENTIDADES MICROF. N.B.
D. BANCO DE LA NACIÓN	105	107	103	93	97	93	93	107	110	117	114	116	109	D. BANCO DE LA NACIÓN
<b>TOTAL</b>	<b>561</b>	<b>598</b>	<b>598</b>	<b>565</b>	<b>576</b>	<b>583</b>	<b>591</b>	<b>658</b>	<b>632</b>	<b>639</b>	<b>616</b>	<b>635</b>	<b>619</b>	<b>TOTAL</b>

Fuente: Superintendencia de Banca, Seguros y AFP.

Elaboración: BCRP Sucursal Iquitos. Departamento de Estudios Económicos.

Anexo Nº 17

**UCAYALI: CRÉDITO**  
(Saldos en miles de nuevos soles)

	2014					2015								
	Ago.	Set.	Oct.	Nov.	Dic.	Ene.	Feb.	Mar.	Abr.	May.	Jun.	Jul.	Ago.	
A. BANCA MÚLTIPLE	887	892	895	900	903	905	909	927	941	949	953	955	964	A. BANCA MÚLTIPLE
B. EMPRESAS FINANCIERAS	104	106	109	112	115	116	116	100	101	101	101	106	107	B. EMPRESAS FINANCIERAS
C. CAJAS MUNICIPALES	176	176	175	178	177	177	178	179	180	182	182	182	184	C. CAJAS MUNICIPALES
D. EDPYMES	10	9	9	9	8	8	8	8	8	8	8	8	8	D. EDPYMES
E. CAJAS RURALES	33	33	33	37	35	33	33	32	32	32	0	0	0	E. CAJAS RURALES
F. BANCO DE LA NACIÓN <sup>1/</sup>	59	60	60	61	61	62	62	63	63	64	65	66	67	F. BANCO DE LA NACIÓN <sup>1/</sup>
G. AGROBANCO <sup>2/</sup>	31	31	33	32	31	30	31	30	30	31	31	29	28	G. AGROBANCO <sup>2/</sup>
<b>TOTAL</b>	<b>1 300</b>	<b>1 307</b>	<b>1 315</b>	<b>1 329</b>	<b>1 330</b>	<b>1 332</b>	<b>1 337</b>	<b>1 339</b>	<b>1 355</b>	<b>1 367</b>	<b>1 340</b>	<b>1 346</b>	<b>1 357</b>	<b>TOTAL</b>
- Moneda nacional	1 146	1 148	1 157	1 169	1 173	1 175	1 185	1 196	1 214	1 226	1 205	1 215	1 227	- Moneda nacional
- Moneda extranjera	153	159	158	160	158	157	153	143	141	141	135	130	129	- Moneda extranjera

1/ Solo considera los créditos de consumo e hipotecario.

2/ No considera los créditos a las demás empresas del Sistema Financiero.

Fuente: Superintendencia de Banca, Seguros y AFP.

Elaboración: BCRP Sucursal Iquitos. Departamento de Estudios Económicos.



Anexo Nº 18

UCAYALI: TASA DE MOROSIDAD <sup>1/</sup>  
(En porcentaje)

ENTIDADES FINANCIERAS	2014					2015								ENTIDADES FINANCIERAS
	Ago.	Set.	Oct.	Nov.	Dic.	Ene.	Feb.	Mar.	Abr.	May.	Jun.	Jul.	Ago.	
Banca Múltiple	7,4	7,2	7,5	8,6	7,3	8,7	8,7	7,5	7,6	7,6	7,8	7,9	8,4	Banca Múltiple
Empresas Financieras	5,5	5,2	5,4	5,0	4,7	5,1	5,2	4,5	4,9	4,9	5,0	5,2	5,1	Empresas Financieras
Cajas Municipales	8,5	8,3	8,6	8,3	7,6	7,7	7,0	7,1	7,0	7,1	6,9	6,3	6,2	Cajas Municipales
Cajas Rurales de Ahorro y Crédito	29,9	29,9	31,0	33,1	33,1	34,5	35,8	37,4	38,0	42,0	42,0	42,0	-	Cajas Rurales de Ahorro y Crédito
EDPYMEs	11,4	9,0	10,3	10,7	9,5	10,6	9,8	10,0	10,7	9,9	9,1	9,4	8,2	EDPYMEs
Banco de la Nación <sup>2/</sup>	2,0	2,0	2,0	1,9	1,9	1,9	1,9	1,9	2,0	2,1	2,3	2,4	2,5	Banco de la Nación <sup>2/</sup>
Agrobanco <sup>3/</sup>	1,8	1,6	3,9	3,5	4,0	4,2	4,1	4,4	4,1	4,0	4,3	1,5	1,5	Agrobanco <sup>3/</sup>
<b>TOTAL</b>	<b>7,6</b>	<b>7,4</b>	<b>7,8</b>	<b>8,5</b>	<b>7,6</b>	<b>8,5</b>	<b>8,4</b>	<b>7,6</b>	<b>7,7</b>	<b>7,8</b>	<b>7,9</b>	<b>7,9</b>	<b>7,3</b>	<b>TOTAL</b>

1/ cifras preliminares, calculada en base a: (créditos vencidos + créditos en cobranza judicial) / colocaciones brutas.

2/ Solo considera los créditos de consumo e hipotecario.

3/ No considera los créditos a las demás empresas del Sistema Financiero.

Fuente: Superintendencia de Banca, Seguros y AFP.

Elaboración. BCRP Sucursal Iquitos. Departamento de Estudios Económicos.