

BANCO CENTRAL DE RESERVA DEL PERÚ
SUCURSAL IQUITOS



UCAYALI: Síntesis de Actividad Económica
JULIO 2015¹

Departamento de Estudios Económicos

El Banco Central de Reserva del Perú (BCRP) ha considerado presentar un conjunto de indicadores sectoriales de actividad económica con la finalidad de poder realizar el seguimiento del desempeño de la economía departamental. Para el sector real, se ha utilizado el Valor Bruto de Producción a precios del año 2007 para los sectores disponibles. Cabe señalar que a partir de enero 2014, el Instituto Nacional de Estadística (INEI) ha realizado el cambio de año base (de 1994 a 2007) para la construcción del Producto Bruto Interno (PBI) nacional, estando en elaboración la desagregación departamental. En la medida que se publique referida información, el BCRP volvería a elaborar para cada departamento un indicador agregado de actividad económica.

¹ En el presente informe participaron Arnulfo Cumbicus y Mario López.

ÍNDICE

	<i>Página</i>
RESUMEN EJECUTIVO.....	3
I. ACTIVIDAD PRODUCTIVA.....	5
1. Actividad primaria.....	5
1.1. Sector agropecuario.....	5
1.2. Sector pesca.....	6
1.3. Sector minería.....	7
2. Otros indicadores sectoriales.....	8
2.1 Sector manufactura.....	8
2.2 Arribos de turistas a los establecimientos de hospedaje.....	10
II. ASPECTOS LABORALES.....	10
1. Empleo.....	10
III. SECTOR EXTERNO.....	11
1. Exportaciones.....	11
IV. CRÉDITO Y DEPÓSITOS.....	12
1. Crédito.....	12
2. Depósitos.....	14
V. GASTO PÚBLICO NO FINANCIERO.....	16
1. Gasto corriente no financiero.....	16
2. Inversión pública.....	16
VI. ANEXOS.....	18



RESUMEN EJECUTIVO

Principales hechos de importancia

- En julio, los sectores **minería** y **agropecuario** crecieron en 142,3 ciento y 1,9 por ciento, interanual, respectivamente; mientras que **pesca** disminuyó en 13,8 por ciento interanual.
- En **otros indicadores de actividad económica** registraron crecimiento interanual el número de arribos de turistas a los establecimientos de hospedaje (19,3 por ciento), crédito hipotecario (17,8 por ciento), créditos de consumo (14,8 por ciento) y crédito total (4,9 por ciento). En cambio, se contrajeron la inversión pública (-61,3 por ciento), empleo en empresas privadas formales (-1,6 por ciento) y manufactura (-0,7 por ciento).

Actividad primaria

- El **sector agropecuario** registró un crecimiento de 1,9 por ciento interanual en julio, explicado por los resultados positivos de los sub-sectores agrícola y pecuario. En el periodo enero-julio de 2015, la producción agropecuaria acumuló un crecimiento de 4,5 por ciento interanual, inducido por el dinamismo de los sub-sectores agrícola y pecuario.
- El **sector pesca** disminuyó en 13,8 por ciento interanual en julio, debido a la escasez de peces en los ríos y lagunas. En el periodo enero-julio de 2015, el sector pesca registró una disminución de 1,4 por ciento interanual, inducida por el menor desembarque de pescado para consumo humano, principalmente en estado fresco.
- El **sector minería** registró un crecimiento de 142,3 por ciento interanual en julio, explicado por la producción de petróleo crudo en el lote 131. En el periodo enero-julio de 2015, la producción de hidrocarburos acumuló una expansión de 85,0 por ciento interanual.

Otros indicadores de actividad económica

- La **manufactura** disminuyó en 0,7 por ciento interanual en julio, inducida por la contracción de la industria primaria. En el periodo enero-julio de 2015 acumuló una caída de 0,7 por ciento interanual, explicada por la contracción de la industria no primaria.
- El número de **arribos de turistas a los establecimientos de hospedaje**, según información del Ministerio de Comercio Exterior y Turismo creció 19,3 por ciento interanual, debido al mayor flujo de turistas nacionales por Fiestas Patrias. En el periodo enero-julio de 2015 acumuló un crecimiento de 4,1 por ciento interanual.
- El **empleo** en empresas privadas formales de 10 y más trabajadores en Pucallpa registró una contracción de 1,6 por ciento interanual en julio, con ello, en el periodo enero-julio de 2015 acumuló una disminución promedio de 4,8 por ciento interanual.
- El **crédito total** se incrementó en 4,9 por ciento interanual en julio, a S/. 1 346 millones; asimismo, los **créditos de consumo e hipotecario** crecieron en 14,8 por ciento y 17,8 por ciento interanual, respectivamente.
- La **inversión pública** se contrajo en 61,3 por ciento interanual en julio, debido al menor nivel de ejecución de proyectos en los tres niveles de gobierno. Respecto al avance de los principales proyectos, el **gobierno nacional** desembolsó S/. 2,4 millones en la rehabilitación y mejoramiento de la carretera Tingo María-Aguaytía-Pucallpa y S/. 2,1 millones en la rehabilitación y ampliación integral del establecimiento penitenciario de Pucallpa; el **gobierno regional** gastó S/. 2,0 millones en el mejoramiento de la infraestructura educativa del colegio San Francisco, en la Comunidad Nativa San Francisco, en Yarinacocha; y S/. 1,6 millones en mejoramiento de la infraestructura educativa del Centro Educativo Técnico Productivo Señor de los Milagros, en el distrito de Calleria; y los **gobiernos locales** desembolsaron S/. 5,5 millones en el mejoramiento del camino vecinal Shanianta-Brisas de Shanianta-Estero, en el



distrito de Padre Abad; S/. 3,8 millones en el mejoramiento del Jirón Padre Pascual Alegre; Prolongación Las Caobas, Jirón Túpac Amaru, Prolongación Las Mohenas, en Villa Atalaya; y S/. 2,1 millones en el mejoramiento de la infraestructura del colegio integrado de la comunidad nativa Bufe Pozo, en Shepahua.

- En el periodo enero-julio de 2015, la inversión pública registró una disminución de 10,4 por ciento interanual, explicada por la menor inversión del gobierno nacional y gobiernos locales.

Cuadro N° 1
OTROS INDICADORES DE ACTIVIDAD ECONÓMICA
(Variación % respecto a similar mes del año anterior)

		Feb.15	Mar.15	Abr.15	May.15	Jun.15	Jul.15
Producción industrial 1/	↓	-8,9	↓ -4,3	↑ 4,2	↑ 4,6	↓ -3,0	↓ -0,7
Arribos a los establecimientos de hospedaje	↑	0,6	↓ -0,4	↓ -6,7	↑ 3,3	↑ 0,9	↑ 19,3
Empleo formal urbano 2/	↓	-8,6	↓ -4,5	↓ -7,0	↓ -4,4	↓ -3,6	↓ -1,6
Crédito total	↑	7,3	↑ 6,8	↑ 6,2	↑ 7,9	↑ 5,3	↑ 4,9
Créditos de consumo	↑	14,4	↑ 14,4	↑ 14,2	↑ 14,0	↑ 14,1	↑ 14,8
Crédito hipotecario	↑	18,7	↑ 18,2	↑ 15,6	↑ 14,1	↑ 16,6	↑ 17,8
Inversión pública 1/	↑	25,1	↑ 90,7	↑ 71,3	↓ -32,4	↑ 78,7	↓ -61,3

1/ En términos reales.

2/ En empresas de 10 a más trabajadores situadas en la ciudad de Pucallpa.

Fuentes: BCRP - Sucursal Iquitos, SBS, MTPE y MEF.



I. ACTIVIDAD PRODUCTIVA

1. Actividad primaria

1.1. Sector agropecuario

- La actividad agropecuaria registró un incremento de 1,9 por ciento interanual en julio, explicado por los resultados positivos de los sub-sectores agrícola y pecuaria.
- En el periodo enero-julio de 2015, la producción agropecuaria acumuló un crecimiento de 4,5 por ciento interanual, inducido por el dinamismo de los sub-sectores agrícola y pecuario.

Cuadro N° 2
PRODUCCIÓN DE PRINCIPALES PRODUCTOS AGROPECUARIOS ^{1/}
(Toneladas)

Sub-sectores	Estructura		Julio			Enero - Julio			
	Porcentual 2013 ^{2/}	2014	2015	Var. %	Contribución ^{3/}	2014	2015	Var. %	Contribución ^{3/}
AGRÍCOLA	78,6			0,8	0,6			4,6	3,7
Orientado a la industria	17,8			41,9	6,6			10,0	1,9
Caña de azúcar	0,4	2 249	1 785	-20,6	-0,1	15 729	14 258	-9,3	0,0
Palma aceitera	9,7	9 688	14 624	50,9	4,6	86 506	98 723	14,1	1,6
Maíz amarillo duro	3,7	933	748	-19,8	-0,4	13 812	13 721	-0,7	0,0
Cacao	3,9	286	443	54,9	2,4	1 452	1 603	10,4	0,3
Orientado al mercado interno	60,8			-9,4	-6,0			3,0	1,8
Arroz cáscara	4,4	1 473	652	-55,7	-2,0	12 925	10 778	-16,6	-0,7
Yuca	10,3	10 916	11 894	9,0	1,0	66 028	88 860	34,6	3,2
Plátano	24,7	22 465	20 350	-9,4	-2,2	156 596	155 460	-0,7	-0,2
Naranja	1,0	480	634	32,1	0,2	7 046	6 688	-5,1	-0,1
Papaya	3,5	3 359	3 464	3,1	0,1	26 349	28 140	6,8	0,2
Otros	16,8	5 958	5 537	-13,7	-3,1	73 243	71 535	-2,9	-0,6
PECUARIO	21,4			6,4	1,3			4,1	0,8
Carne de aves ^{4/}	13,6	1 193	1 298	8,8	1,2	7 791	8 227	5,6	0,7
Carne de porcino ^{4/}	1,0	97	103	6,2	0,1	653	675	3,4	0,0
Carne de vacuno ^{4/}	1,5	129	136	5,4	0,1	885	905	2,3	0,0
Huevos	4,2	412	413	0,2	0,0	2 803	2 845	1,5	0,1
Leche	1,1	428	426	-0,5	0,0	2 927	2 872	-1,9	0,0
SECTOR AGROPECUARIO	100,0			1,9	1,9			4,5	4,5

1/ Cifras preliminares.

2/ A precios de 2007.

3/ En base a la estructura porcentual de similar periodo de 2014.

4/ Peso neto.

Fuente: MINAGRI-Ucayali.

Elaboración: BCRP, Sucursal Iquitos. Departamento de Estudios Económicos.

- El sub-sector agrícola se incrementó en 0,8 por ciento interanual en julio, debido a la mayor producción de palma aceitera, cacao y yuca; el caso de palma aceitera por nuevas plantaciones en producción; y el caso de yuca por mayores rendimientos. En el periodo enero-julio de 2015, la producción agrícola acumuló un crecimiento de 4,6 por ciento interanual, explicado por la mayor producción de yuca y palma aceitera.

- El sub-sector pecuario creció en 6,4 por ciento interanual en julio, inducido por la mayor producción de carnes, en particular de aves, porcino y vacuno, sumado a ello, la mayor producción de huevos. En el período enero-julio de 2015, la producción pecuaria acumuló un crecimiento de 4,1 por ciento interanual, explicado por la mayor producción de carne de aves.
- En julio, las áreas sembradas crecieron en 49,4 por ciento frente a similar mes de la campaña anterior, debido a la aparición de los barrizales para sembrar más arroz, además de la disponibilidad de semillas para sembrar maíz amarillo duro y yuca.
- En la campaña 2014-2015, periodo agosto-julio, las siembras registraron una contracción de 12,8 por ciento (6 704 hectáreas menos) frente a similar periodo de la campaña anterior, explicada por el periodo de lluvias intensas y la creciente de los ríos. Los cultivos que encabezan las mayores caídas absolutas fueron yuca, plátano y arroz cáscara.

Cuadro N° 3
SUPERFICIE SEMBRADA 1/
(Hectáreas)

	Campaña Agrícola ^{2/}		Variación	
	2013/2014	2014/2015	Absoluta	Porcentual
CULTIVOS TRANSITORIOS	41 909	37 838	-4 071	-9,7
Arroz cáscara	11 404	10 285	-1 119	-9,8
Maíz amarillo	12 382	12 527	145	1,2
Piña	578	211	-367	-63,5
Yuca	11 985	10 152	-1 833	-15,3
Frijol grano seco	1 837	1 808	-29	-1,6
Frijo chichlayo	832	673	-159	-19,1
Otros	2 891	2 182	-709	-24,5
CULTIVOS PERMANENTES	10 593	7 960	-2 633	-24,9
Palma aceitera	1 395	851	-544	-
Papaya	933	337	-596	-63,9
Plátano	3 392	1 762	-1 630	-48,1
Café	181	504	323	-
Otros	4 692	4 506	-186	-4,0
Total	52 502	45 798	-6 704	-12,8

1/ Cifras preliminares.

2/ De agosto a julio.

Fuente: Dirección Regional del MINAGRI-Ucayali.

Elaboración: BCRP, Sucursal Iquitos. Departamento de Estudios Económicos

1.2. Sector pesca

- El sector pesca en julio registró una contracción de 13,8 por ciento, en valores reales, frente a similar mes del año anterior, debido a la escasez de peces en los ríos y lagunas. El desembarque de pescado para consumo humano registró una disminución de 13,5 por ciento, explicada por el menor ingreso de pescado en estado fresco; mientras el ingreso de pescado seco-salado registró un crecimiento de 2,5 por ciento interanual.
- En el periodo enero-julio de 2015, la pesca registró una disminución de 1,4 por ciento interanual, debido al menor desembarque de pescado para consumo humano, a su vez,



consecuencia del menor ingreso de pescado fresco; mientras en estado seco-salado registró un crecimiento de 33,2 por ciento interanual.

Cuadro N° 4
SECTOR PESCA 1/
(Toneladas)

	Julio		Var. %	Enero - Julio		Var. %
	2014	2015		2014	2015	
Consumo Humano	674	583	-13,5	2 190	2 177	-0,6
Fresco	513	418	-18,5	1 618	1 415	-12,5
Llambina	128	97	-24,2	271	253	-6,6
Ractacara	1	1	0,0	5	1	-80,0
Boquichico	181	156	-13,8	434	311	-28,3
Palometa	46	34	-26,1	135	90	-33,3
Sardina	1	1	0,0	47	95	102,1
Chiu Chiu	60	40	-33,3	157	96	-38,9
Otras especies	96	89	-7,3	569	569	0,0
Seco-salado	161	165	2,5	572	762	33,2
SECTOR PESCA 1/			-13,8			-1,4

1/ A precios de 2007. Cifras preliminares.

Fuente: Dirección Regional de PRODUCE-Ucayali.

Elaboración: BCRP, Sucursal Iquitos. Departamento de Estudios Económicos.

1.3. Sector minería

- La producción fiscalizada de hidrocarburos registró un crecimiento de 142,3 por ciento interanual en julio, explicado por la producción de petróleo crudo en el lote 131, que fue de 118 mil barriles; mientras la producción de líquidos de gas natural y de gas natural, ambos en lote 31-C disminuyeron en 12,7 por ciento y 10,3 por ciento, respectivamente.
- En el período enero-julio de 2015, la producción de hidrocarburos acumuló una expansión de 85,0 por ciento interanual, impulsada por la producción de petróleo crudo en el lote 131.

Cuadro N° 5
SECTOR MINERÍA 1/

(Variación % real respecto a similar periodo del año anterior)

Hidrocarburos	Estructura		Julio			Enero - Julio			
	Porcentual		Var. %			Contribución 3/			
	2013 2/	2014	2015	Var. %	Contribución 3/	2014	2015	Var. %	Contribución 3/
Líquidos de GN (miles barriles)	79,7	71	62	-12,7	-10,3	483	427	-11,6	-8,5
Petróleo (miles de barriles)	0,3	0	118	-	-	48	589	1 127,1	93,9
Gas natural (millones de pies cúbicos)	20,0	409	367	-10,3	-1,9	3 041	2 981	-2,0	-0,4
SECTOR MINERÍA 2/	100,0			142,3	-			85,0	85,0

1/ Cifras preliminares.

2/ A precios de 2007.

3/ En base a la estructura porcentual de similar periodo de 2014.

Fuente: Perúpetro S.A.

Elaboración: BCRP, Sucursal Iquitos. Departamento de Estudios Económicos.

Gráfico N° 1
PRODUCCIÓN DE LÍQUIDOS GAS NATURAL
(Var. % respecto a similar periodo del año anterior)

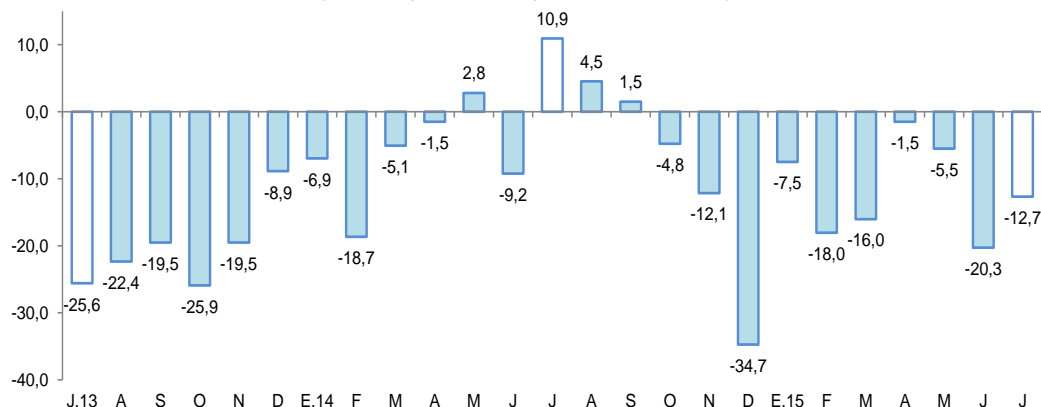

Fuente: Perupetro S.A.
Elaboración: BCRP, Sucursal Iquitos. Departamento de Estudios Económicos.

Gráfico N° 2
PRODUCCIÓN DE GAS NATURAL
(Var % respecto similar período del año anterior)

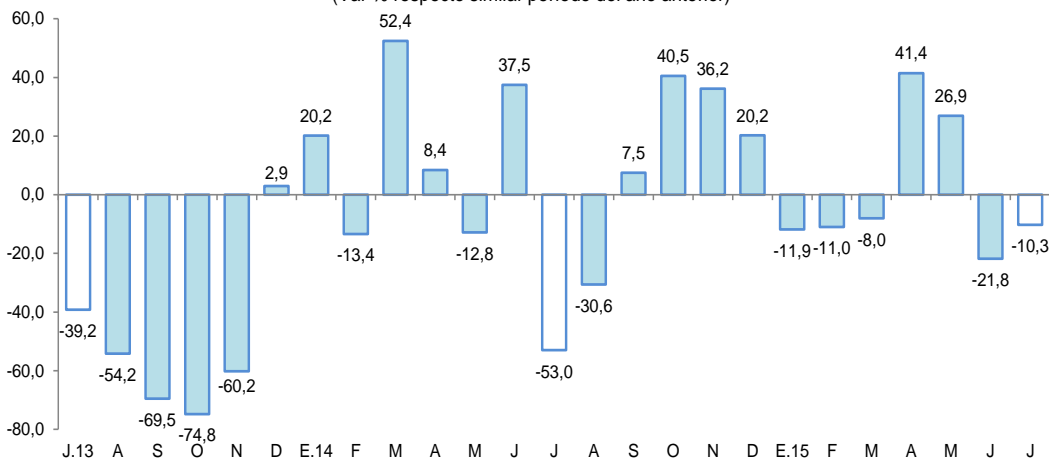

Fuente: Perupetro S.A.
Elaboración: BCRP, Sucursal Iquitos. Departamento de Estudios Económicos.

2. Otros indicadores sectoriales

2.1 Sector manufactura

- La manufactura registró una contracción de 0,7 por ciento interanual en julio, inducida por la disminución de la industria primaria.
- En el período enero-julio de 2015, el sector manufactura registró una disminución de 0,7 por ciento interanual, explicada por la contracción de la industria no primaria.



Cuadro N° 6
SECTOR MANUFACTURA 1/

(Var. % real respecto a similar periodo del año anterior)

Ramas de actividad	Estructura Porcentual 2013 ^{2/}	Julio		Enero - Julio	
		Var. %	Contribución ^{3/}	Var. %	Contribución ^{3/}
MANUFACTURA PRIMARIA	21,1	-16,5		0,7	
Refinación de petróleo	21,1	-16,5	-3,4	0,7	0,1
MANUFACTURA NO PRIMARIA	78,9	3,3		-1,0	
Bebidas malteadas	62,9	5,3	3,5	2,9	1,8
Bebidas gaseosas	1,8	-2,0	-0,1	29,2	0,9
Madera aserrada	8,8	4,1	0,2	-28,4	-2,3
Triplay	3,9	-42,2	-1,6	-27,9	-1,1
Calaminas, barillas lisas y corrugadas	0,9	43,5	0,9	7,2	0,2
Clavos para madera	0,6	-100,0	-0,2	-60,1	-0,4
SECTOR MANUFACTURA	100,0	-0,7	-0,7	-0,7	-0,7

1/ Cifras preliminares.

2/ A precios de 2007.

3/ En base a la estructura porcentual de similar periodo de 2014.

Fuente: Dirección Regional del Ministerio de la Producción y Empresas.

Elaboración: BCRP, Sucursal Iquitos. Departamento de Estudios Económicos.

- La industria primaria registró una disminución de 16,5 por ciento interanual en julio, explicada por la menor producción de refinados de petróleo crudo; sin embargo, en el período enero-julio de 2015 acumuló una expansión de 0,7 ciento interanual.
- La industria no primaria creció en 3,3 por ciento interanual en julio, debido a la mayor producción de bebidas malteadas, calaminas y madera aserrada, las de mayor contribución; pero contrarrestada, en parte, por la menor producción de triplay y bebidas gaseosas, así como por la ausencia de producción de clavos para madera. En el período enero-julio de 2015, la industria no primaria acumuló una disminución de 1,0 por ciento interanual.

Gráfico N° 3

MANUFACTURA NO PRIMARIA

(Var. % real respecto a similar periodo del año anterior)

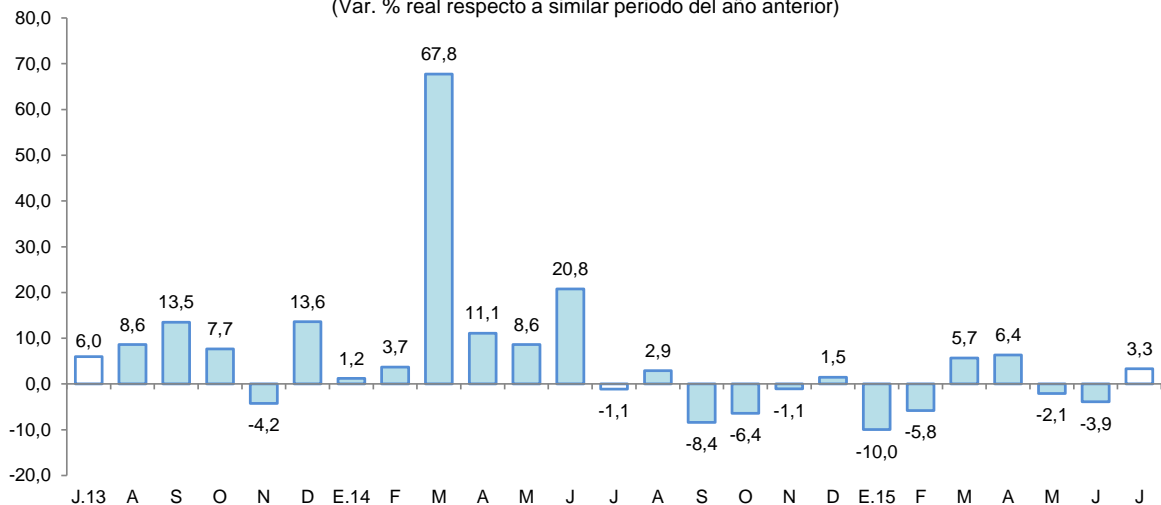

Fuente: BCRP, Sucursal Iquitos. Departamento de Estudios Económicos.



2.2 Arribos de turistas a los establecimientos de hospedaje

- Según información del Ministerio de Comercio Exterior y Turismo, en julio se registraron 38 457 arribos de turistas a los establecimientos de hospedaje, mayores en 19,3 por ciento frente a similar mes del año anterior, debido al mayor flujo de turistas nacionales en Fiestas Patrias. El turismo interno se incrementó en 21,2 por ciento; mientras que, el turismo receptivo (turistas extranjeros) disminuyó en 29,9 por ciento interanual.
- En el periodo enero-julio de 2015, el número de arribos de turistas a los establecimientos de hospedaje aumentó en 4,1 por ciento interanual; y el acumulado en los últimos doce meses registró un incremento de 0,5 por ciento.

Gráfico N° 4
ARRIBOS A ESTABLECIMIENTOS DE HOSPEDAJE
(Variación %)

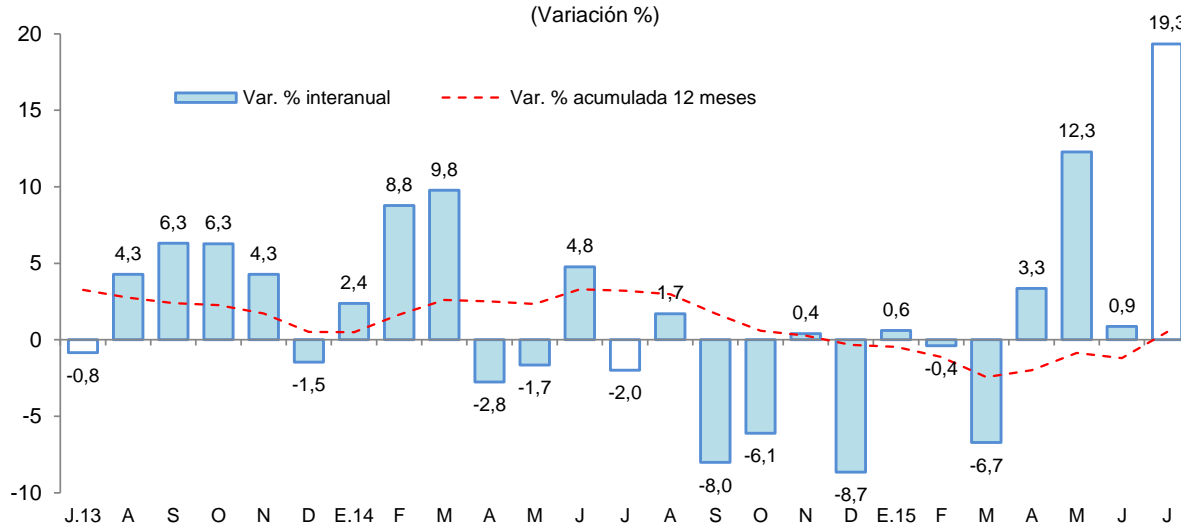

Fuente: MINCETUR.

II. ASPECTOS LABORALES

1. Empleo

- El empleo en empresas privadas formales de 10 y más trabajadores en Pucallpa disminuyó en 1,6 por ciento interanual en julio, explicado por el menor requerimiento de personal en cuatro de las cinco ramas de actividad, en particular primaria (-13,9 por ciento) y, transporte y comunicaciones (-8,7 por ciento); en cambio, solo la rama de servicios incrementó sus pedidos de puestos de trabajo en 11,1 por ciento interanual.
- En el periodo enero-julio de 2015, el empleo acumuló una disminución promedio de 4,8 por ciento interanual, debido al menor requerimiento de trabajadores en cuatro de las cinco ramas de actividad, en particular primaria (-18,8 por ciento) y comercio (-8,0 por ciento).

Cuadro N° 7

CIUDAD DE PUCALLPA: ÍNDICE MENSUAL DE EMPLEO EN EMPRESAS PRIVADAS FORMALES DE 10 A MÁS TRABAJADORES, POR RAMA DE ACTIVIDAD^{1/}

(Octubre 2010=100)

Rama de Actividad	Julio			Enero - Julio		
	2014	2015	Var. %	2014	2015	Var. %
Primaria ^{2/}	69,5	59,8	-13,9	70,7	57,4	-18,8
Manufactura	89,4	89,3	-0,1	89,9	88,2	-2,0
Comercio	107,6	98,9	-8,1	108,7	100,0	-8,0
Transporte y Comunicaciones	105,0	95,9	-8,7	105,3	98,8	-6,1
Servicios ^{3/}	84,9	94,3	11,1	79,8	80,9	1,4
Total	90,7	89,3	-1,6	90,1	85,8	-4,8

Nota: La información corresponde al primer día de cada mes.

1/ Cifras preliminares.

2/ Conformada por las subramas agricultura, pesca e hidrocarburos.

3/ Conformada por las subramas servicios prestados a empresas, restaurantes y hoteles, establecimientos financieros, enseñanza, servicios sociales y comunales; y electricidad, gas y agua.

Fuente: MTPE – Encuesta Nacional de Variación Mensual del Empleo (ENVME).

Gráfico N° 5

CIUDAD DE PUCALLPA: EMPLEO FORMAL URBANO EN EMPRESAS DE 10 A MÁS TRABAJADORES

(Var. % respecto a similar periodo del año anterior)

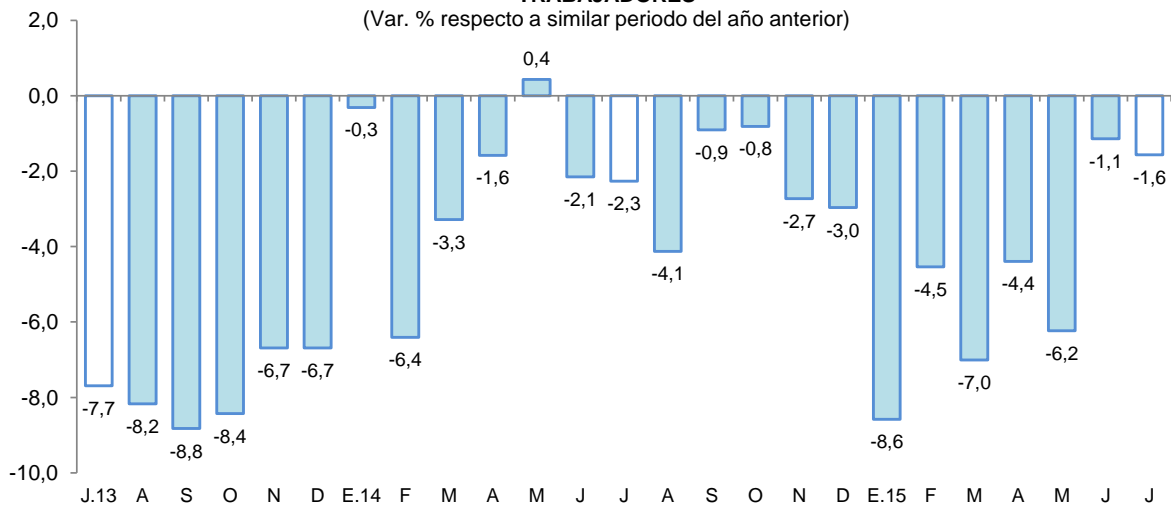

Fuente: MTPE – Encuesta Nacional de Variación Mensual del Empleo (ENVME).

III. SECTOR EXTERNO

1. Exportaciones

- Las exportaciones de Ucayali (US\$ 2,5 millones) registraron una contracción de 19,0 por ciento interanual en julio, debido a los menores volúmenes exportados de maderas, en particular triplay, madera aserrada y, tablas y frisos.



- En el período enero-julio de 2015, las exportaciones se contrajeron en 20,3 por ciento interanual, debido a las menores ventas de maderas y otros productos no tradicionales.

Cuadro N° 8
EXPORTACIONES POR GRUPO DE PRODUCTOS ^{1/}
(Valor FOB en millones de US\$)

TIPO	Estructura %	Julio			Enero - Julio		
	2014	2014	2015	Var. %	2014	2015	Var. %
PRODUCTOS NO TRADICIONALES	99,9	3,0	2,5	-19,0	27,5	22,0	-20,2
Agropecuarios	0,5	0,0	0,0	-	0,2	0,2	0,0
Pesqueros	1,3	0,0	0,1	-	0,0	0,1	-
Maderas	95,7	3,0	2,3	-22,4	26,8	21,2	-20,8
Otros no tradicionales	2,4	0,0	0,0	-	0,5	0,4	-24,5
OTRAS EXPORTACIONES	0,1	0,0	0,0	-	0,0	0,0	-
TOTAL	100,0	3,0	2,5	-19,0	27,5	22,0	-20,3

1/ Cifras preliminares.

Fuente: SUNAT.

Elaboración: BCRP, Sucursal Iquitos. Departamento de Estudios Económicos.

- Las exportaciones de productos no tradicionales cayeron en 19,0 por ciento interanual en julio, debido a las menores ventas de maderas, en particular triplay y madera aserrada; con lo cual, en el período enero-julio de 2015 acumularon una disminución de 20,2 por ciento interanual, debido a las menores ventas de maderas y otros productos no tradicionales.
- En el período enero-julio de 2015, las exportaciones tienen como principal destino a China, México y Estados Unidos. El primero de ellos adquirió el 48,5 por ciento del valor total de los productos exportados, México el 17,5 por ciento y Estados Unidos el 14,3 por ciento.

IV. CRÉDITO Y DEPÓSITOS

1. Crédito

- El crédito se expandió en 4,9 por ciento interanual en julio. En la banca múltiple, que canaliza el 71,0 por ciento del total, el crédito creció en 9,5 por ciento interanual; en tanto que, en las instituciones no bancarias disminuyó en 7,7 por ciento. Al finalizar el mes, el crédito registró un saldo de S/. 1 346 millones, de los cuales, el 90,3 por ciento, es decir, S/. 1 215 millones, se encuentra colocado en moneda nacional.
- El ratio crédito/depósitos pasó de 2,21 en julio de 2014 a 2,12 en julio de 2015, es decir, disminuyó 0,09 puntos porcentuales. Además, un ratio mayor que la unidad indica que Ucayali es un demandante neto de crédito.



Cuadro N° 9
UCAYALI: SALDO DE CRÉDITOS, NOMINAL SBS

En millones de nuevos soles

	Estructura % Jul-15	Julio		Var.% Nominal Jul-15 / Jul-14
		2014	2015	
Banco de la Nación	4,9	58	66	12,2
Agrobanco	2,2	31	29	-5,6
Banca Múltiple	71,0	873	955	9,5
Instituciones No Bancarias	22,0	320	296	-7,7
Financieras	7,9	102	106	3,4
Cajas Municipales	13,5	175	182	3,9
Cajas Rurales	0,0	33	0	-100,0
Edpymes	0,6	10	8	-20,7
Arrendamiento Financiero	0,0	0	0	-
TOTAL	100,0	1 282	1 346	4,9
Empresas	64,0	863	862	-0,1
Personas	36,0	419	484	15,3
Consumo	29,2	342	393	14,8
Hipotecario	6,7	77	91	17,8
MN	90,3	1 135	1 215	7,1
ME	9,7	147	130	-11,5
ME (Mill. US\$)		53	41	-22,4

Fuente: SBS y AFP.

Elaboración: BCRP, Sucursal Iquitos. Departamento de Estudios Económicos.

- Según tipo de crédito, destaca el crecimiento de las colocaciones en el segmento Hipotecario (17,8 por ciento) y consumo (14,8 por ciento); mientras que, el segmento empresas se redujo en 0,1 por ciento.

Gráfico N° 6
UCAYALI: EVOLUCIÓN DEL CRÉDITO
(Var. % respecto a similar mes del año anterior)

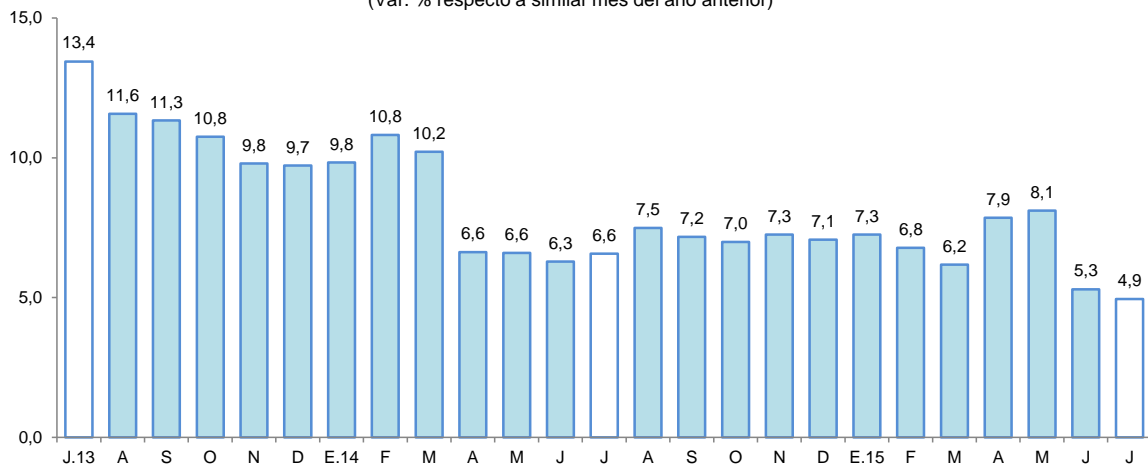

Fuente: SBS y AFP.

- Por tipo de moneda, el crédito en moneda nacional aumentó en 7,1 por ciento; mientras que, en moneda extranjera cayó 11,5 por ciento; con ello, la participación relativa del crédito en moneda nacional (90,3 por ciento del total) se incrementó en 1,8 puntos porcentuales, en deterioro de la participación del crédito en moneda extranjera (9,7 por ciento), lo que estaría en línea con la preferencia de las familias y empresas por el crédito en moneda nacional.



Gráfico N° 7
UCAYALI: EVOLUCIÓN DEL CRÉDITO POR TIPO DE MONEDA
 (Var. % respecto a similar mes del año anterior)

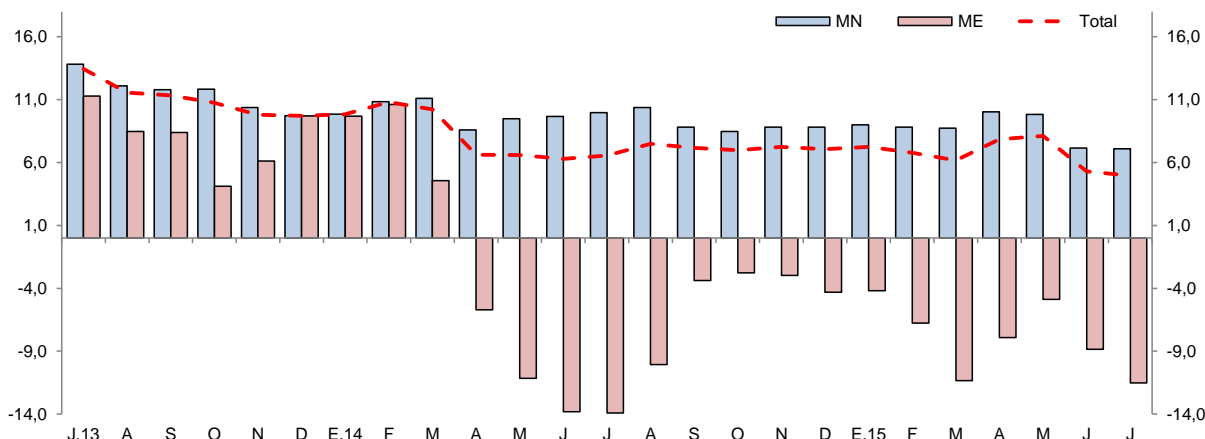

Fuente: SBS y AFP.

- La mayor participación relativa en los créditos, la tiene el Banco de Crédito (25,0 por ciento), Continental (23,1 por ciento), Scotiabank (9,6 por ciento), MiBanco (5,7 por ciento) y CMAC de Piura (5,5 por ciento), que en conjunto intermediaron el 68,9 por ciento del total.
- La tasa de morosidad para julio fue de 7,9 por ciento, mayor en 0,4 puntos porcentuales a la obtenida en similar mes del año 2014. La tasa de morosidad en las cajas municipales (6,3 por ciento) se redujo en 2,0 puntos porcentuales; en tanto que, en la banca múltiple (7,9 por ciento) se incrementó en 0,6 puntos porcentuales frente a julio del año anterior.

Gráfico N° 8
UCAYALI: TASA DE MOROSIDAD ^{1/}
 (Porcentaje)

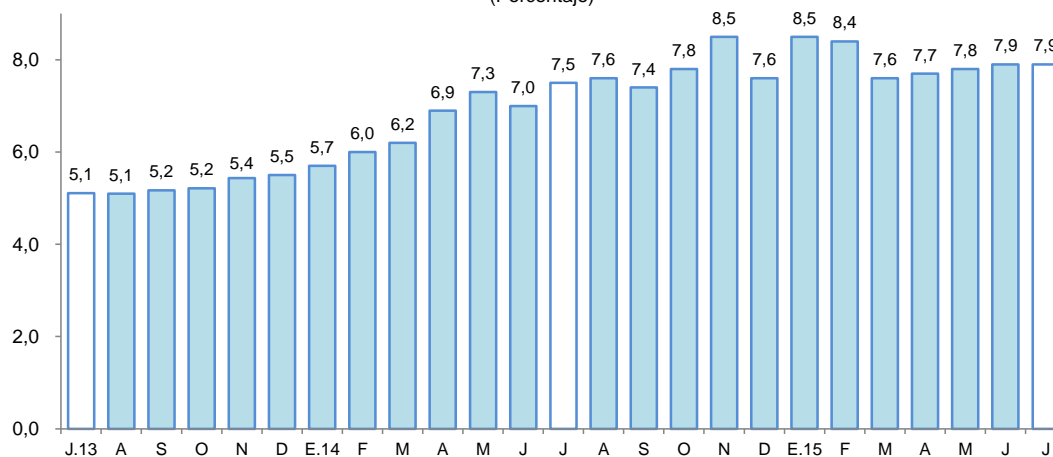

^{1/} preliminar, calculado en base a: (créditos vencidos + créditos en cobranza judicial) / colocaciones brutas.
 Fuente: SBS y AFP.

2. Depósitos

- Los depósitos del departamento de Ucayali aumentaron en 9,2 por ciento interanual en julio, a S/. 635 millones, debido a la mayor captación de depósitos de ahorro (15,9 por ciento) y de los depósitos a vista (11,9 por ciento); pero contrarrestados parcialmente por la disminución de los depósitos a plazo (-7,4 por ciento). Se registró un aumento tanto en los depósitos en moneda extranjera (19,7 por ciento), como en moneda nacional (7,7 por ciento).



Cuadro N° 10
UCAYALI: SALDO DE DEPÓSITOS, NOMINAL SBS

En millones de nuevos soles

	Estructura % Jul-15	Julio		Var.% Nominal Jul-15 / Jul-14
		2014	2015	
Banco de la Nación	18,2	109	116	6,5
Banca Múltiple	72,3	414	459	11,1
Instituciones No Bancarias	9,4	59	60	1,5
Financieras	1,2	6	8	20,9
Cajas Municipales	8,2	53	52	-0,9
Cajas Rurales	0,0	0	0	-
TOTAL	100,0	581	635	9,2
Vista	42,5	241	270	11,9
Ahorro	39,3	215	249	15,9
A plazo	18,3	125	116	-7,4
MN	85,8	506	545	7,7
ME	14,2	75	90	19,7
ME (Mill. US\$)		27	28	4,9

Fuente: SBS y AFP.

Elaboración: BCRP, Sucursal Iquitos. Departamento de Estudios Económicos.

- Las captaciones de la banca múltiple aumentaron en 11,1 por ciento; y de las instituciones no bancarias crecieron en 1,5 por ciento. La banca múltiple alcanzó una participación relativa de 72,3 por ciento en la liquidez total; el Banco de la Nación tiene el 18,2 por ciento y las instituciones no bancarias el 9,4 por ciento restante.

Gráfico N° 9
UCAYALI: EVOLUCIÓN DE LOS DEPÓSITOS
(Var. % respecto a similar mes del año anterior)

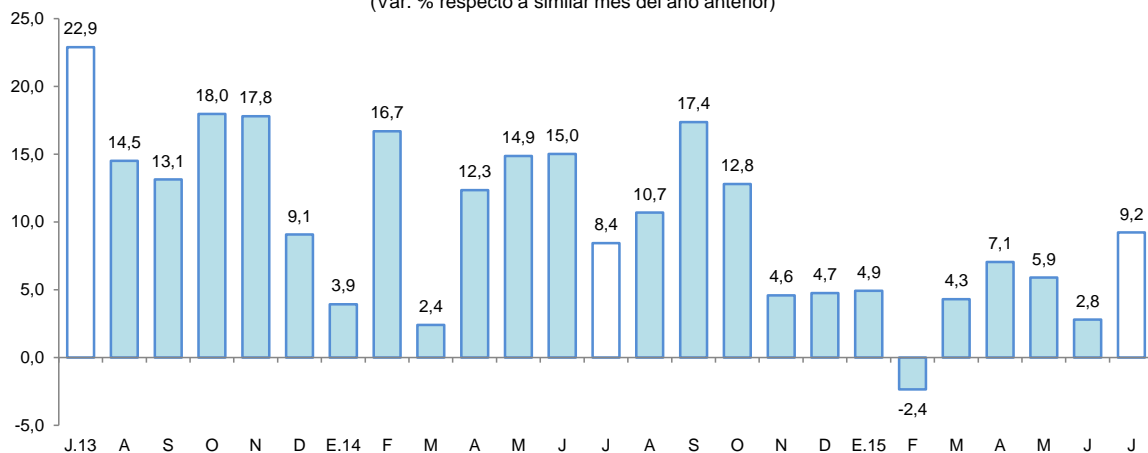

Fuente: SBS

- La mayor participación en el total de los depósitos la tienen el Banco Continental (31,6 por ciento), Banco de Crédito (24,8 por ciento), Banco de la Nación (18,2 por ciento) y el Interbank (5,9 por ciento), los cuales en conjunto captan el 80,5 por ciento del total.
- La dolarización de la liquidez fue de 14,2 por ciento, es decir, menor en 1,2 puntos porcentuales a la tasa registrada en julio 2014. El incremento de la liquidez en dólares fue impulsado por el crecimiento de los depósitos a la vista y de ahorro, al igual que el de depósitos en moneda nacional.

Gráfico N° 10
UCAYALI: EVOLUCIÓN DE LOS DEPÓSITOS POR TIPO DE MONEDA
 (Var. % respecto a similar mes del año anterior)

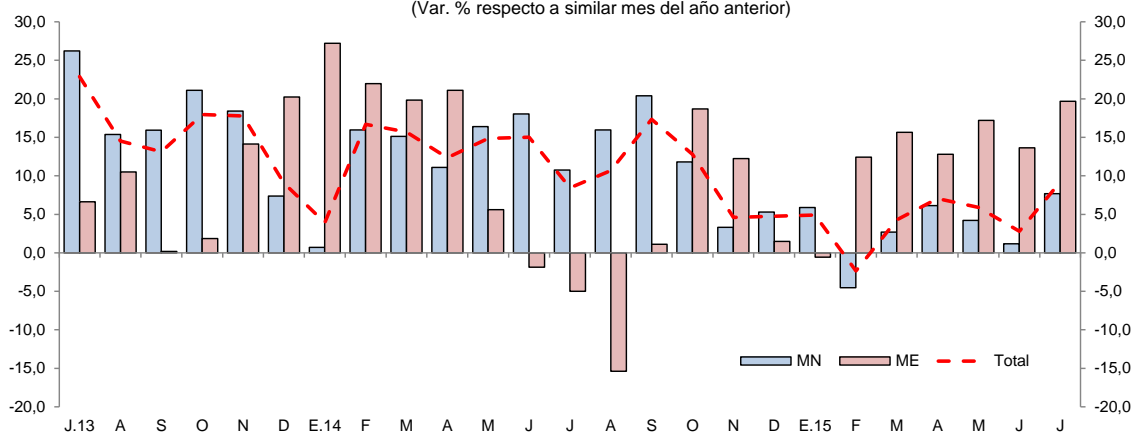

Fuente: SBS

V. GASTO PÚBLICO NO FINANCIERO

1. Gasto corriente no financiero

- El gasto corriente no financiero creció en 1,0 por ciento interanual en julio, debido al mayor gasto del gobierno nacional (15,9 por ciento); mientras los gastos de los gobiernos locales y gobierno regional se contrajeron en 16,1 por ciento y 1,1 por ciento, respectivamente. En el caso del gobierno nacional se explicó por los mayores gastos en otros gastos corrientes, bienes y servicios, pensiones y remuneraciones, en este último caso por el aguinaldo de S/. 300,0 por Fiestas Patrias para el Sector Público; el caso de los gobiernos locales debido a la caída generalizada en todas las partidas de gasto; y en el caso del gobierno regional influyó la disminución de los gastos en pensiones, remuneraciones, y de otros gastos corrientes.
- En el período enero-julio de 2015, el gasto corriente no financiero cayó en 1,1 por ciento interanual, inducido por la disminución de los gastos de los gobiernos locales y gobierno nacional; pero contrarrestado parcialmente por los mayores gastos del gobierno regional.

Cuadro N° 11
GASTO PÚBLICO NO FINANCIERO ^{1/}
 (Millones de nuevos soles)

	Julio			Enero-Julio		
	2014	2015	Var. % real	2014	2015	Var. % real
Gobierno Nacional	24,9	29,8	15,9	218,2	213,3	-5,4
Gobierno Regional	39,3	39,9	-1,1	221,9	240,4	5,5
Gobiernos Locales	16,6	14,3	-16,1	92,7	88,4	-6,6
Total	80,9	84,0	1,0	532,9	542,1	-1,1

1/ Información actualizada al 31 de agosto de 2015.

Fuente: Ministerio de Economía y Finanzas.

Elaboración: BCRP, Sucursal Iquitos. Departamento de Estudios Económicos.

2. Inversión pública

- La inversión pública se contrajo en 61,3 por ciento interanual en julio, debido a la caída generalizada en el nivel de ejecución de proyectos en los tres niveles de gobierno.
- En el período enero-julio de 2015, la inversión pública registró una disminución de 10,4 por ciento interanual, explicada por la menor ejecución de proyectos por parte de los gobiernos



locales y gobierno nacional; pero contrarrestada, en parte, por la expansión de la inversión del gobierno regional en 13,2 por ciento interanual.

- La inversión ejecutada en el período enero-julio de 2015 representó el 34,7 por ciento del presupuesto institucional modificado (PIM); el gobierno regional registró un avance de 41,6 por ciento; los gobiernos locales el 39,9 por ciento y el gobierno nacional el 24,6 por ciento.

Cuadro N° 12
INVERSIÓN PÚBLICA ^{1/ 2/}
(Millones de nuevos soles)

	Julio			Enero-Julio		
	2014	2015	Var. % real	2014	2015	Var. % real
Gobierno Nacional	49,3	8,4	-83,6	65,8	62,5	-7,4
Gobierno Regional	17,6	3,5	-80,5	73,9	86,2	13,2
Gobiernos Locales	39,7	30,8	-25,1	119,4	90,5	-26,6
Total	106,7	42,8	-61,3	259,1	239,2	-10,4

1/ Información actualizada al 31 de agosto de 2015.

2/ Comprende la adquisición de activos no financieros.

Fuente: Ministerio de Economía y Finanzas.

Elaboración: BCRP, Sucursal Iquitos. Departamento de Estudios Económicos.

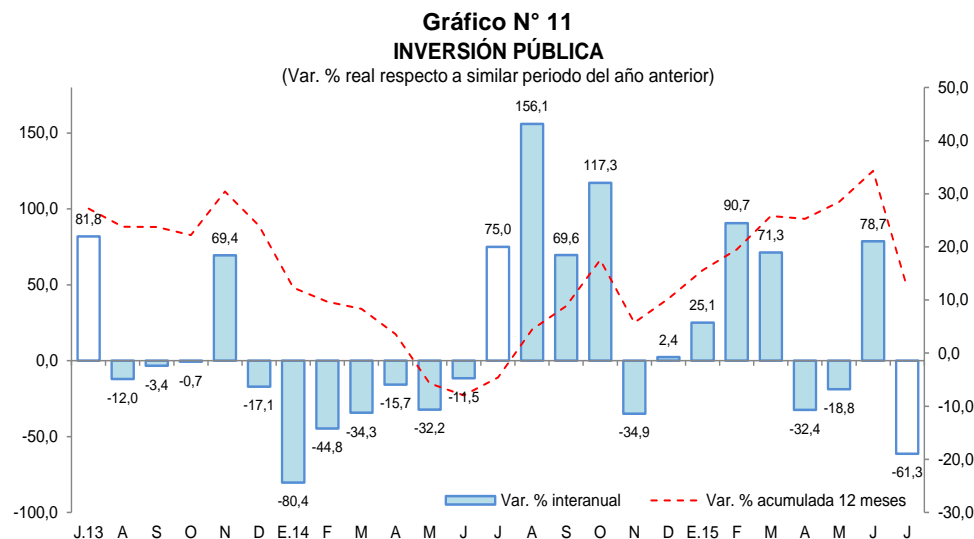

- El **gobierno nacional** desembolsó S/. 2,4 millones en la rehabilitación y mejoramiento de la carretera Tingo María-Aguaytía-Pucallpa y S/. 2,1 millones en la rehabilitación y ampliación integral del establecimiento penitenciario de Pucallpa.
- El **gobierno regional** gastó S/. 2,0 millones en el mejoramiento de la infraestructura educativa y complementaria del colegio San Francisco, en la Comunidad Nativa San Francisco, en Yarinacocha; y S/. 1,6 millones en mejoramiento de la infraestructura educativa del Centro Educativo Técnico Productivo Señor de los Milagros, en el distrito de Calleria.
- Los **gobiernos locales** desembolsaron S/. 5,5 millones en el mejoramiento del camino vecinal Shanianta-Brisas de Shanianta-Estero, en el distrito de Padre Abad; S/. 3,8 millones en el mejoramiento del Jirón Padre Pascual Alegre; Prolongación Las Caobas, Jirón Túpac Amaru, Prolongación Las Mohenas, en Villa Atalaya; y S/. 2,1 millones en el mejoramiento de la infraestructura del colegio integrado de la comunidad nativa Bufe Pozo, en Shepahu.

VI. ANEXOS



Anexo Nº 01

UCAYALI: PRODUCCIÓN AGROPECUARIA ^{1/}
(T.M.)

	2014								2015							
	Jul.	Ago.	Set.	Oct.	Nov.	Dic.	Ene.-Dic.	Ene.	Feb.	Mar.	Abr.	May.	Jun.	Jul.		
TOTAL AGRÍCOLA	57 807	67 743	69 088	64 743	64 482	73 690	799 433	80 621	76 989	72 627	68 839	65 794	64 765	60 131	TOTAL AGRÍCOLA	
Arroz cáscara	1 473	3 390	4 306	2 279	1 353	1 901	26 154	1 841	1 747	1 274	1 885	1 253	2 126	652	Arroz cáscara	
Plátano	22 465	22 679	23 719	25 294	25 962	26 324	280 575	25 372	25 123	23 656	21 456	20 068	19 435	20 350	Plátano	
Yuca	10 916	13 377	10 546	6 607	7 772	11 148	115 478	15 946	12 745	10 618	12 103	12 944	12 610	11 894	Yuca	
Naranja	480	188	198	363	518	650	8 963	874	1 137	1 151	795	1 037	1 060	634	Naranja	
Papaya	3 359	3 430	3 368	3 546	3 705	3 623	44 021	4 478	4 450	4 008	4 133	3 735	3 872	3 464	Papaya	
Piña	621	509	942	1 065	1 270	1 389	9 687	815	819	648	470	525	610	637	Piña	
Caña de azúcar	2 249	1 941	1 825	1 967	2 049	2 076	25 586	2 264	2 353	1 959	2 284	1 808	1 805	1 785	Caña de azúcar	
Maíz amarillo duro	933	4 399	3 620	2 229	1 459	2 766	28 285	3 537	2 596	2 248	2 239	1 317	1 036	748	Maíz amarillo duro	
Palma aceitera	9 688	9 875	12 373	13 322	10 509	11 112	143 697	11 839	12 007	14 204	15 811	15 214	15 024	14 624	Palma aceitera	
Aguaje	356	459	726	1 101	1 337	1 530	12 315	1 674	1 783	1 334	667	757	656	441	Aguaje	
Camu camu	47	14	30	32	58	286	1 628	265	273	275	146	158	89	53	Camu camu	
Pijuayo fruto	0	0	40	509	789	868	8 815	1 783	2 194	1 742	600	180	0	0	Pijuayo fruto	
Pijuayo palmito	53	53	56	65	52	59	670	56	58	56	52	58	60	59	Pijuayo palmito	
Otros agrícolas															Otros agrícolas	
Cacao	286	267	293	267	282	344	2 906	179	190	171	128	217	275	443	Cacao	
Café	1 093	0	0	0	0	0	5 650	0	0	1 054	1 150	1 205	1 155	878	Café	
Algodón	0	2	33	46	21	0	102	0	0	0	0	0	0	0	Algodón	
Cocona	143	132	142	176	192	237	2 234	229	242	185	131	131	120	97	Cocona	
Soya	0	0	68	43	16	0	129	0	0	0	0	0	0	0	Soya	
Melón	215	989	480	182	0	0	1 891	0	0	0	0	0	0	0	Melón	
Pepino	111	331	129	54	65	55	779	23	11	11	31	16	0	29	Pepino	
Ungurahui	228	128	37	46	187	340	3 626	577	654	557	324	306	203	198	Ungurahui	
Resto agrícola	3 091	5 579	6 157	5 550	6 886	8 982	76 243	8 869	8 607	7 476	4 434	4 865	4 629	3 145	Resto agrícola	
TOTAL PECUARIO	2 260	2 478	2 181	2 196	2 261	2 231	26 413	2 069	2 219	2 165	2 225	2 207	2 268	2 377	TOTAL PECUARIO	
Carne de ave	1 193	1 275	1 159	1 167	1 223	1 174	13 789	1 047	1 200	1 139	1 176	1 149	1 218	1 298	Carne de ave	
Carne de porcino	97	95	95	96	96	109	1 144	93	93	90	96	101	99	103	Carne de porcino	
Carne de vacuno	129	129	131	134	138	141	1 558	127	124	124	131	133	130	136	Carne de vacuno	
Carne de ovino	1	1	1	1	0	0	10	0	1	1	1	1	1	1	Carne de ovino	
Leche	428	414	387	387	389	392	4 896	401	398	408	421	399	419	413	Leche	
Huevos	412	564	408	411	415	415	5 016	401	403	403	400	424	401	426	Huevos	

1/ Cifras preliminares.

Fuente: Dirección Regional del MINAGRI de Ucayali.

Elaboración: BCRP. Sucursal Iquitos. Departamento de Estudios Económicos.



Anexo Nº 02

UCAYALI: PRODUCCIÓN PESQUERA
(T.M.)

	2014							2015							
	Jul.	Ago.	Set.	Oct.	Nov.	Dic.	Ene.-Dic.	Ene.	Feb.	Mar.	Abr.	May.	Jun.	Jul.	
DESEMBARQUE TOTAL ^{1/}	674	778	756	668	302	261	4 955	321	229	218	188	278	360	583	DESEMBARQUE TOTAL ^{1/}
Fresco	513	554	617	408	215	134	3 546	240	156	123	94	165	219	418	Fresco
Seco-salado	161	224	139	260	87	127	1 409	81	73	95	94	113	141	165	Seco-salado
DESEMBARQUE TOTAL ^{2/}	674	778	756	668	302	261	4 955	321	229	218	188	278	360	583	DESEMBARQUE TOTAL ^{2/}
Acarahuazú	3	6	3	4	3	5	39	2	2	3	2	0	1	3	Acarahuazú
Achacubo	0	0	0	0	0	0	2	0	0	0	0	0	0	0	Achacubo
Arahuana	1	1	0	1	1	1	8	0	1	2	0	0	0	1	Arahuana
Boquichico	223	230	222	242	56	40	1 338	51	38	47	35	36	64	116	Boquichico
Chiu Chiu	1	0	10	6	41	18	122	49	33	11	1	0	0	0	Chiu Chiu
Doncella	35	64	26	13	9	8	231	15	6	6	18	23	28	46	Doncella
Dorado	2	2	1	2	0	0	9	2	1	1	0	0	1	3	Dorado
Gamitana	1	1	0	1	1	1	10	1	1	1	2	2	1	2	Gamitana
Lisa	25	26	23	6	6	5	131	2	1	4	4	4	5	8	Lisa
LLambina	4	10	8	28	31	51	201	95	49	47	9	1	3	10	LLambina
Llausea	11	21	12	3	3	2	100	4	2	3	4	5	10	13	Llausea
Maparate	13	15	24	21	13	12	143	9	10	9	11	13	7	9	Maparate
Mota	23	39	40	27	23	19	226	12	12	10	11	19	18	35	Mota
Paco	3	1	1	1	1	1	14	1	1	1	1	4	3	4	Paco
Paiche	7	3	2	0	0	0	21	0	0	0	6	5	3	6	Paiche
Palometa	53	53	33	16	4	3	257	3	3	4	9	28	44	65	Palometa
Sardina	60	44	26	33	19	5	284	0	1	1	7	26	21	32	Sardina
Torre	0	1	0	1	2	1	11	1	0	0	0	0	0	0	Torre
Tucunará	1	4	1	1	1	1	14	0	1	1	1	0	0	1	Tucunará
Turushuqui	2	4	1	3	3	1	26	3	1	1	1	1	0	2	Turushuqui
Yulilla	1	0	2	7	2	1	34	3	6	3	2	1	0	1	Yulilla
Otras especies	205	253	321	252	83	86	1 734	68	60	63	64	110	151	226	Otras especies
PECES ORNAMENTALES (unidades)	43 367	42 975	24 734	32 501	8 010	1 610	373 157	1 400	1 375	36 811	42 687	32 016	62 995	69 040	PECES ORNAMENTALES (unidades)

^{1/} Por estado de conservación.

^{2/} Por tipo de especie.

Fuente: Dirección Regional de la Producción de Ucayali.

Elaboración: BCRP. Sucursal Iquitos. Departamento de Estudios Económicos.

Anexo Nº 03

UCAYALI: PRODUCCIÓN DE MADERA ROLLIZA
(Metros cúbicos)

	2014							2015							
	Jul.	Ago.	Set.	Oct.	Nov.	Dic.	Ene.-Dic.	Ene.	Feb.	Mar.	Abr.	May.	Jun.	Jul.	
Especies de madera															Especies de madera
Aguano masha	0	88	56	128	0	0	372	0	0	0	0	0	n.d.	n.d.	Aguano masha
Bolaina blanca	1 894	799	1 486	386	124	1 127	11 981	403	114	943	1 689	3 705	n.d.	n.d.	Bolaina blanca
Caoba	0	0	0	0	0	0	0	0	0	0	0	0	n.d.	n.d.	Caoba
Capirona	0	100	100	62	0	0	482	0	0	30	0	0	n.d.	n.d.	Capirona
Cachimbo	286	1 221	3 326	3 428	861	592	17 486	1 171	526	650	855	392	n.d.	n.d.	Cachimbo
Catahua	0	146	74	0	110	26	519	160	149	81	13	0	n.d.	n.d.	Catahua
Cedro	0	0	0	2	0	0	2	68	88	0	0	21	n.d.	n.d.	Cedro
Copaiba	87	349	578	80	90	263	4 004	354	749	0	107	449	n.d.	n.d.	Copaiba
Cumala	693	833	563	34	272	0	6 143	415	979	75	194	0	n.d.	n.d.	Cumala
Estoraque	59	20	10	0	0	0	624	0	12	0	0	58	n.d.	n.d.	Estoraque
Huayruro	531	463	2 259	500	1 060	522	8 308	1 454	159	179	328	93	n.d.	n.d.	Huayruro
Huimba negra	0	140	67	25	40	0	586	0	58	0	0	0	n.d.	n.d.	Huimba negra
Ishpingo	0	0	8	0	0	0	151	0	32	0	64	41	n.d.	n.d.	Ishpingo
Lagarto caspi	0	0	0	0	0	0	23	0	0	0	0	0	n.d.	n.d.	Lagarto caspi
Lupuna blanca	73	337	427	246	67	114	2 987	168	816	0	119	550	n.d.	n.d.	Lupuna blanca
Moena	200	280	800	3	0	32	2 383	122	298	0	20	19	n.d.	n.d.	Moena
Panguana	147	115	91	0	0	0	652	0	0	0	0	0	n.d.	n.d.	Panguana
Pashaco	154	309	409	430	30	15	2 299	68	178	0	114	37	n.d.	n.d.	Pashaco
Pumaquiro	131	67	184	44	0	10	722	177	91	15	16	0	n.d.	n.d.	Pumaquiro
Quinilla	0	0	110	85	5	0	333	0	0	80	0	0	n.d.	n.d.	Quinilla
Requia	0	0	0	0	0	0	39	0	0	0	0	0	n.d.	n.d.	Requia
Shihuahuaco	547	934	2 375	240	30	30	5 667	428	173	2 248	0	34	n.d.	n.d.	Shihuahuaco
Tornillo	47	413	1 148	377	211	263	8 608	792	498	2 305	503	222	n.d.	n.d.	Tornillo
Utucuro	0	0	0	0	0	0	25	0	0	0	0	0	n.d.	n.d.	Utucuro
Yacushapana	100	30	46	119	0	0	413	0	0	8	0	0	n.d.	n.d.	Yacushapana
Otros	390	824	2 017	401	105	51	7 035	86	161	319	771	5	n.d.	n.d.	Otros
TOTAL	5 339	7 468	16 134	6 591	3 005	3 046	81 844	5 866	5 081	6 933	4 793	5 626	n.d.	n.d.	TOTAL

Fuente: Gobierno Regional de Ucayali - Dirección Ejecutiva Forestal, Flora y Fauna Silvestre.

Elaboración: BCRP. Sucursal Iquitos. Departamento de Estudios Económicos.



Anexo N° 04

UCAYALI: PRODUCCIÓN DE MADERA ASERRADA
(Metros cúbicos)

	2014							2015							
	Jul.	Ago.	Set.	Oct.	Nov.	Dic.	Ene.-Dic.	Ene.	Feb.	Mar.	Abr.	May.	Jun.	Jul.	
Especies de madera															Especies de madera
Aguano masha	4	17	2	46	4	0	186	0	8	25	3	0	n.d.	n.d.	Aguano masha
Caoba	0	0	0	0	0	0	45	0	0	0	0	0	n.d.	n.d.	Caoba
Capirona	0	114	13	15	0	24	572	15	16	77	50	75	n.d.	n.d.	Capirona
Cachimbo	431	604	979	1 718	923	890	15 528	1 170	738	1 082	530	565	n.d.	n.d.	Cachimbo
Catahua	17	57	25	4	72	90	3 253	0	237	146	16	0	n.d.	n.d.	Catahua
Cedro	0	0	0	0	0	0	73	16	12	7	20	7	n.d.	n.d.	Cedro
Copaiba	305	237	146	172	67	91	3 679	223	477	355	84	161	n.d.	n.d.	Copaiba
Cumala	683	415	580	179	62	69	6 509	139	454	494	425	199	n.d.	n.d.	Cumala
Estoraque	63	77	7	55	22	80	1 370	5	2	135	6	27	n.d.	n.d.	Estoraque
Huayruro	96	422	85	447	552	208	4 130	822	415	298	284	271	n.d.	n.d.	Huayruro
Huimba	34	13	37	89	21	12	516	19	23	58	8	14	n.d.	n.d.	Huimba
Ishpingo	22	0	0	0	0	22	346	0	5	0	53	30	n.d.	n.d.	Ishpingo
Lagarto caspi	8	0	0	0	0	0	13	0	0	0	0	0	n.d.	n.d.	Lagarto caspi
Lupuna	17	56	78	215	46	51	1 167	36	54	79	166	103	n.d.	n.d.	Lupuna
Marupa	103	46	28	65	13	0	697	8	0	0	0	5	n.d.	n.d.	Marupa
Moena	254	164	226	199	38	14	2 281	62	116	118	102	69	n.d.	n.d.	Moena
Pashaco	129	215	63	206	55	68	1 931	101	79	140	244	95	n.d.	n.d.	Pashaco
Pumaquiro	48	28	73	107	28	0	609	27	29	18	77	0	n.d.	n.d.	Pumaquiro
Quinilla	0	1	16	28	0	29	374	0	12	0	0	26	n.d.	n.d.	Quinilla
Requia	0	0	0	0	0	0	45	0	7	0	0	7	n.d.	n.d.	Requia
Shihuahuaco	137	285	278	502	276	616	4 730	375	613	474	548	515	n.d.	n.d.	Shihuahuaco
Tornillo	244	651	487	272	172	174	8 792	601	421	534	757	593	n.d.	n.d.	Tornillo
Utucuro	0	0	0	76	2	0	232	8	14	1	0	0	n.d.	n.d.	Utucuro
Yacushapana	55	23	49	49	5	5	578	14	5	48	2	36	n.d.	n.d.	Yacushapana
Otros	1 421	892	1 149	1 331	808	1 090	17 957	1 496	1 459	1 917	2 344	2 935	n.d.	n.d.	Otros
TOTAL	4 071	4 317	4 321	5 774	3 166	3 532	75 612	5 137	5 195	6 006	5 719	5 733	n.d.	n.d.	TOTAL

Fuente: Gobierno Regional de Ucayali - Dirección Ejecutiva Forestal, Flora y Fauna Silvestre.

Elaboración: BCRP. Sucursal Iquitos. Departamento de Estudios Económicos.

Anexo Nº 05

UCAYALI: PRODUCCIÓN DE HIDROCARBUROS LÍQUIDOS Y GAS

	2014							2015							
	Jul.	Ago.	Set.	Oct.	Nov.	Dic.	Ene.-Dic.	Ene.	Feb.	Mar.	Abr.	May.	Jun.	Jul.	
LÍQUIDOS GN ^{1/} *Lote 31-C (LGN)	71	69	67	60	58	47	784	62	50	63	66	69	55	62	LÍQUIDOS GN ^{1/} *Lote 31-C (LGN)
PETRÓLEO ^{1/} *Lote 131	0	0	13	65	66	66	258	21	62	66	97	105	120	118	PETRÓLEO ^{1/} *Lote 131
GAS NATURAL ^{2/} *Lote 31-C	409	474	474	420	467	422	5 298	394	398	460	437	509	416	367	GAS NATURAL ^{2/} *Lote 31-C

1/ Miles de barriles.

2/ Millones de pies cúbicos.

Fuente: PerúPetro S.A.

Elaboración: BCRP. Sucursal Iquitos. Departamento de Estudios Económicos.



Anexo Nº 06

UCAYALI: PRODUCCIÓN MANUFACTURERA ^{1/}
(Índice de volumen físico: 2007=100)

C I I U	2014							2015							C I I U
	Jul.	Ago.	Set.	Oct.	Nov.	Dic.	Ene.-Dic.	Ene.	Feb.	Mar.	Abr.	May.	Jun.	Jul.	
MANUFACTURA PRIMARIA	80,0	79,8	72,4	81,7	59,0	66,8	68,7	67,4	61,3	69,8	64,4	65,2	72,6	66,8	MANUFACTURA PRIMARIA
2320 -Refinación de petróleo	80,0	79,8	72,4	81,7	59,0	66,8	68,7	67,4	61,3	69,8	64,4	65,2	72,6	66,8	2320 -Refinación de petróleo
MANUFACTURA NO PRIMARIA	156,4	151,9	144,9	151,6	151,6	164,8	151,7	138,2	129,6	155,3	142,8	155,5	161,8	161,7	MANUFACTURA NO PRIMARIA
1553 -Bebidas malteadas	283,6	277,0	272,1	277,8	263,1	308,2	266,4	244,1	223,7	279,6	244,8	272,3	287,6	298,7	1553 -Bebidas malteadas
1554 -Bebidas gaseosas	316,8	361,8	39,7	35,6	312,8	348,6	245,9	392,2	328,0	346,9	342,1	340,6	332,6	310,6	1554 -Bebidas gaseosas
2010 -Madera aserrada	18,7	19,8	19,9	26,5	14,6	16,2	29,0	23,6	23,9	27,6	26,3	26,4	32,1	19,5	2010 -Madera aserrada
2021 -Triplay	92,1	92,1	92,1	92,1	90,9	36,1	83,6	38,1	45,1	74,3	84,9	79,6	56,6	53,2	2021 -Triplay
2710 -Calaminas y varillas	173,7	69,4	109,3	142,9	441,2	247,3	197,4	171,8	242,9	65,0	239,9	266,7	221,3	249,3	2710 -Calaminas y varillas
2899 -Clavos para madera	95,6	9,6	181,6	312,3	139,2	154,1	208,2	267,6	194,4	191,2	25,5	0,0	0,0	0,0	2899 -Clavos para madera
TOTAL	130,8	127,7	120,6	128,2	120,6	131,9	123,9	114,5	106,7	126,6	116,5	125,2	132,1	129,9	TOTAL

1/ Cifras preliminares

Fuente: Dirección Regional de la Producción de Ucayali - Encuesta a Empresas Industriales.

Elaboración: BCRP. Sucursal Iquitos. Departamento de Estudios Económicos.

Anexo Nº 07

UCAYALI: ÍNDICE DE VOLUMEN FÍSICO DE LA PRODUCCIÓN INDUSTRIAL DE PUCALLPA ^{1/}
(Variación Porcentual)

C I I U	2014/2013							2015/2014							C I I U
	Jul.	Ago.	Set.	Oct.	Nov.	Dic.	Ene.-Dic.	Ene.	Feb.	Mar.	Abr.	May.	Jun.	Jul.	
MANUFACTURA PRIMARIA	-10,8	14,7	4,6	24,0	-8,8	-6,4	-6,6	-0,4	13,3	3,2	12,3	-0,6	0,8	-16,5	MANUFACTURA PRIMARIA
2320 -Refinación de petróleo	-10,8	14,7	4,6	24,0	-8,9	-6,4	-6,6	-0,4	13,3	3,2	12,3	-0,6	0,8	-16,5	2320 -Refinación de petróleo
MANUFACTURA NO PRIMARIA	-1,1	2,9	-8,4	-6,4	-1,1	1,5	5,9	-10,0	-5,8	5,7	6,4	-2,1	-3,9	3,3	MANUFACTURA NO PRIMARIA
1553 -Bebidas malteadas	4,3	8,1	-4,9	-3,4	6,7	7,1	10,5	-9,2	-5,2	7,4	10,1	4,5	7,5	5,3	1553 -Bebidas malteadas
1554 -Bebidas gaseosas	-6,3	20,3	-79,0	-88,7	-15,0	4,8	-22,3	17,9	43,6	28,7	39,1	141,5	4,6	-2,0	1554 -Bebidas gaseosas
2010 -Madera aserrada	-55,8	-38,0	-36,5	-30,9	-56,9	-48,0	-23,2	-24,2	-18,0	-10,8	-17,1	-51,1	-41,7	4,1	2010 -Madera aserrada
2021 -Triplay	16,1	-5,9	11,4	35,0	4,0	-59,8	-0,9	-47,9	-41,9	7,6	-0,7	-21,7	-43,6	-42,2	2021 -Triplay
2710 -Calaminas y varillas	456,0	32,7	9,2	163,6	-1,3	127,0	71,1	28,1	24,7	-39,4	-9,5	40,9	-24,8	43,5	2710 -Calaminas y varillas
2899 -Clavos de madera	-73,5	-96,6	-17,3	74,8	-34,8	-5,2	-2,8	-9,7	-43,5	-11,8	-87,3	-100,0	-100,0	-100,0	2899 -Clavos de madera
TOTAL	-3,3	5,2	-6,1	-1,2	-2,4	0,0	3,3	-8,2	-2,6	5,2	7,4	-1,8	-2,8	-0,7	TOTAL

1/ cifras preliminares

Fuente: Dirección Regional de la Producción de Ucayali - Encuesta a Empresas Industriales.

Elaboración: BCRP. Sucursal Iquitos. Departamento de Estudios Económicos.



Anexo N° 08

**EMPLEO FORMAL URBANO EN EMPRESAS DE 10 Y MÁS TRABAJADORES
EN LA CIUDAD DE PUCALLPA POR SECTORES ECONÓMICOS
(Variación porcentual con respecto al mismo mes del año anterior)**

Año	Mes	Primario ^{1/}	Industria	Comercio	Transporte	Servicios ^{2/}	Total
2014	JUL.	0,7	-0,2	6,1	-14,1	-8,3	-2,3
	AGO.	2,9	0,1	2,1	-3,7	-18,0	-4,1
	SET.	0,9	-1,2	1,8	-1,1	-3,4	-0,9
	OCT.	-11,3	0,4	1,4	2,5	-1,6	-0,8
	NOV.	-13,8	-3,5	-0,6	-1,7	0,8	-2,7
	DIC.	-8,8	-6,1	1,4	-3,2	0,1	-3,0
2015	ENE.	-9,1	-5,0	-9,8	-6,9	-13,2	-8,6
	FEB.	-10,7	-3,0	-6,9	-2,4	-1,4	-4,5
	MAR.	-16,4	-4,5	-7,5	-0,7	-8,8	-7,0
	ABR.	-28,5	-1,0	-8,7	-3,4	7,1	-4,4
	MAY.	-31,3	-1,2	-7,3	-12,3	1,9	-6,2
	JUN.	-16,9	1,2	-7,7	-8,6	11,2	-1,1
	JUL. ^{3/}	-13,9	-0,1	-8,1	-8,7	11,1	-1,6

Nota: La información corresponde al primer día de cada mes.

1/ Conformada por las subramas agricultura, pesca y minería.

2/ Conformada por las subramas servicios prestados a empresas, restaurantes y hoteles, establecimientos financieros, enseñanza, servicios sociales y comunales; y electricidad, gas y agua.

3/ Preliminar.

Fuente: MTPE – Encuesta Nacional de Variación Mensual del Empleo (ENVME).

Elaboración: BCRP. Sucursal Iquitos. Departamento de Estudios Económicos.

Anexo Nº 09

UCAYALI: EXPORTACIONES FOB POR GRUPO DE PRODUCTO ^{1/}
(Millones US\$)

	2014							2015							
	Jul.	Ago.	Set.	Oct.	Nov.	Dic.	Ene.-Dic.	Ene.	Feb.	Mar.	Abr.	May.	Jun.	Jul.	
Productos no tradicionales	3,0	2,7	3,3	3,6	3,9	3,6	44,7	2,5	3,4	3,8	2,9	3,5	3,3	2,5	Productos no tradicionales
Forestales	3,0	2,6	3,3	3,2	3,5	3,6	42,9	2,3	3,4	3,8	2,7	3,4	3,2	2,3	Forestales
- Madera aserrada	1,0	0,6	1,7	1,8	0,8	1,2	15,4	1,2	1,6	1,4	1,0	0,8	0,9	0,8	- Madera aserrada
- Tablillas y frisos	0,9	0,7	1,0	0,5	1,1	1,4	14,1	0,3	0,6	1,1	0,6	1,5	1,1	0,8	- Tablillas y frisos
- Machihembrado	0,0	0,0	0,0	0,0	0,0	0,0	0,0	0,0	0,0	0,0	0,0	0,0	0,0	0,0	- Machihembrado
- Triplay	0,7	0,8	0,6	0,5	1,1	0,4	6,9	0,4	0,4	0,7	0,6	0,8	0,8	0,4	- Triplay
- Tableros	0,0	0,0	0,0	0,0	0,0	0,0	0,7	0,0	0,0	0,0	0,0	0,0	0,0	0,0	- Tableros
- Tarugos y trefilados	0,0	0,0	0,0	0,0	0,0	0,0	0,0	0,0	0,0	0,0	0,0	0,0	0,0	0,0	- Tarugos y trefilados
- Otros acabados	0,4	0,5	0,0	0,3	0,4	0,6	5,7	0,4	0,9	0,6	0,5	0,3	0,4	0,3	- Otros acabados
Agroindustriales	0,0	0,0	0,0	0,0	0,0	0,0	0,2	0,0	0,0	0,0	0,1	0,0	0,0	0,0	Agroindustriales
- Camu camu	0,0	0,0	0,0	0,0	0,0	0,0	0,2	0,0	0,0	0,0	0,0	0,0	0,0	0,0	- Camu camu
- Uña de gato	0,0	0,0	0,0	0,0	0,0	0,0	0,0	0,0	0,0	0,0	0,0	0,0	0,0	0,0	- Uña de gato
- Sangre de grado	0,0	0,0	0,0	0,0	0,0	0,0	0,0	0,0	0,0	0,0	0,0	0,0	0,0	0,0	- Sangre de grado
- Otros	0,0	0,0	0,0	0,0	0,0	0,0	0,0	0,0	0,0	0,0	0,1	0,0	0,0	0,0	- Otros
Pesqueros	0,0	0,1	0,0	0,5	0,0	0,0	0,6	0,0	0,0	0,0	0,0	0,0	0,0	0,1	Pesqueros
- Peces ornamentales	0,0	0,0	0,0	0,0	0,0	0,0	0,1	0,0	0,0	0,0	0,0	0,0	0,0	0,0	- Peces ornamentales
- Pescado congelado	0,0	0,1	0,0	0,0	0,0	0,0	0,1	0,0	0,0	0,0	0,0	0,0	0,0	0,1	- Pescado congelado
- Pescado seco salado	0,0	0,0	0,0	0,5	0,0	0,0	0,5	0,0	0,0	0,0	0,0	0,0	0,0	0,0	- Pescado seco salado
Otros	0,0	0,0	0,0	0,0	0,4	0,0	1,0	0,2	0,0	0,1	0,0	0,0	0,0	0,0	Otros
Resto	0,0	0,0	0,0	0,0	0,0	0,0	0,0	0,0	0,0	0,0	0,0	0,0	0,0	0,0	Resto
TOTAL EXPORTACIONES	3,0	2,7	3,3	3,6	3,9	3,6	44,8	2,5	3,4	3,8	2,9	3,5	3,3	2,5	TOTAL EXPORTACIONES

1/ cifras preliminares.

Fuente: SUNAT (www.sunat.gob.pe)

Elaboración: BCRP. Sucursal Iquitos. Departamento de Estudios Económicos.



Anexo Nº 10

UCAYALI: GASTOS NO FINANCIEROS DEL GOBIERNO NACIONAL ^{1/}
(Millones de nuevos soles)

	2014							2015							
	Jul.	Ago.	Set.	Oct.	Nov.	Dic.	Ene.-Dic.	Ene.	Feb.	Mar.	Abr.	May.	Jun.	Jul.	
GASTOS NO FINANCIEROS	74,8	81,1	50,8	60,5	58,0	69,3	611,1	31,6	50,5	44,6	38,5	33,8	50,7	42,0	GASTOS NO FINANCIEROS
a. GASTOS CORRIENTES	24,9	34,3	20,6	28,5	25,4	41,7	368,7	24,5	33,9	38,2	29,7	28,1	29,0	29,8	a. GASTOS CORRIENTES
1. Personal y obligaciones	15,5	12,6	12,5	13,5	14,0	14,7	158,2	12,3	14,4	15,6	14,8	14,6	15,4	16,3	1. Personal y obligaciones
2. Pensiones y prestaciones sociales	1,3	0,9	0,7	1,0	1,0	1,9	11,9	0,6	0,9	0,8	1,1	0,8	0,8	1,5	2. Pensiones y prestaciones sociales
3. Bienes y servicios	5,9	6,5	5,5	7,6	7,8	15,4	121,3	6,3	5,6	6,9	7,5	9,5	7,6	7,3	3. Bienes y servicios
4. Donaciones y transferencias	1,9	4,6	0,5	1,8	1,5	0,8	23,6	5,0	9,3	9,3	1,1	1,3	1,3	1,9	4. Donaciones y transferencias
5. Otros gastos corrientes	0,4	9,7	1,4	4,6	1,1	8,8	53,7	0,3	3,8	5,7	5,3	1,9	3,8	2,9	5. Otros gastos corrientes
b. GASTOS DE CAPITAL	49,9	46,7	30,2	32,0	32,6	27,6	242,4	7,1	16,5	6,4	8,9	5,7	21,7	12,2	b. GASTOS DE CAPITAL
1. Adquisición de activos no financieros	49,3	46,6	27,1	31,1	32,6	26,7	229,9	7,1	7,3	6,4	7,6	4,0	21,7	8,4	1. Adquisición de activos no financieros
2. Donaciones y transferencias	0,4	0,1	3,1	1,0	0,0	0,2	11,6	0,0	9,2	0,0	0,0	1,7	0,0	0,2	2. Donaciones y transferencias
3. Otros gastos de capital	0,1	0,0	0,0	0,0	0,0	0,7	0,9	0,0	0,0	0,0	1,2	0,0	0,0	3,6	3. Otros gastos de capital

1/ Información actualizada al 31 de agosto de 2015.

Fuente: Ministerio de Economía y Finanzas.

Elaboración: BCRP. Sucursal Iquitos. Departamento de Estudios Económicos.

Anexo Nº 11

UCAYALI: GASTOS NO FINANCIEROS DEL GOBIERNO REGIONAL ^{1/}
(Millones de nuevos soles)

	2014							2015							
	Jul.	Ago.	Set.	Oct.	Nov.	Dic.	Ene.-Dic.	Ene.	Feb.	Mar.	Abr.	May.	Jun.	Jul.	
GASTOS NO FINANCIEROS	56,9	65,6	43,0	49,2	44,8	92,5	596,9	31,9	35,8	57,1	40,0	59,5	62,5	43,5	GASTOS NO FINANCIEROS
a. GASTOS CORRIENTES	39,3	36,1	32,9	31,4	34,5	52,9	409,7	31,6	28,7	31,3	35,1	37,6	36,2	39,9	a. GASTOS CORRIENTES
1. Personal y obligaciones	26,4	24,2	21,2	20,8	23,9	29,7	277,2	25,6	21,0	20,4	23,2	24,9	23,8	25,1	1. Personal y obligaciones
2. Pensiones y prestaciones sociales	3,2	2,6	1,7	1,8	2,1	3,7	26,2	2,5	1,8	2,3	1,9	1,7	1,8	2,3	2. Pensiones y prestaciones sociales
3. Bienes y servicios	9,3	9,1	9,4	8,7	7,6	17,7	101,2	3,0	5,8	8,5	9,9	10,1	10,2	12,2	3. Bienes y servicios
4. Donaciones y transferencias corrientes	0,0	0,0	0,0	0,0	0,0	0,0	0,1	0,0	0,0	0,0	0,0	0,0	0,0	0,0	4. Donaciones y transferencias corrientes
5. Otros gastos corrientes	0,4	0,2	0,5	0,1	0,9	1,9	4,9	0,4	0,1	0,1	0,1	0,8	0,4	0,4	5. Otros gastos corrientes
b. GASTOS DE CAPITAL	17,6	29,4	10,1	17,8	10,3	39,5	187,2	0,3	7,0	25,8	4,8	21,9	26,3	3,5	b. GASTOS DE CAPITAL
1. Adquisición de activos no financieros	17,6	23,5	10,1	17,8	10,3	39,5	175,1	0,3	7,0	25,8	4,8	19,9	24,8	3,5	1. Adquisición de activos no financieros
2. Donaciones y transferencias	0,0	6,0	0,0	0,0	0,0	0,0	12,1	0,0	0,0	0,0	0,0	2,0	1,5	0,0	2. Donaciones y transferencias
3. Otros gastos de capital	0,0	0,0	0,0	0,0	0,0	0,0	0,0	0,0	0,0	0,0	0,0	0,0	0,0	0,0	3. Otros gastos de capital

1/ Información actualizada al 31 de agosto de 2015.

Fuente: Ministerio de Economía y Finanzas.

Elaboración: BCRP. Sucursal Iquitos. Departamento de Estudios Económicos.



Anexo Nº 12

UCAYALI: GASTOS NO FINANCIEROS DE LOS GOBIERNOS LOCALES 1/
(Millones de nuevos soles)

	2014							2015							
	Jul.	Ago.	Set.	Oct.	Nov.	Dic.	Ene.-Dic.	Ene.	Feb.	Mar.	Abr.	May.	Jun.	Jul.	
GASTOS NO FINANCIEROS	56,6	26,3	38,0	60,7	28,2	69,8	436,7	6,3	21,5	29,0	25,7	25,4	27,0	45,1	GASTOS NO FINANCIEROS
a. GASTOS CORRIENTES	16,6	14,4	13,6	13,3	12,3	18,8	165,0	5,5	12,2	15,0	14,0	14,6	12,9	14,3	a. GASTOS CORRIENTES
1. Personal y obligaciones	3,4	2,2	2,1	2,5	2,1	3,7	30,0	2,6	2,5	2,8	2,5	2,4	2,2	3,3	1. Personal y obligaciones
2. Pensiones y prestaciones sociales	1,4	1,0	1,0	0,9	1,1	0,9	10,2	0,1	0,6	0,8	0,7	0,9	0,8	0,7	2. Pensiones y prestaciones sociales
3. Bienes y servicios	11,3	10,7	10,1	9,6	8,6	13,0	119,0	2,7	8,9	11,2	10,5	11,0	9,5	10,0	3. Bienes y servicios
4. Donaciones y transferencias	0,4	0,4	0,3	0,2	0,4	1,1	4,6	0,0	0,1	0,1	0,1	0,1	0,4	0,1	4. Donaciones y transferencias
5. Otros gastos corrientes	0,1	0,1	0,1	0,1	0,1	0,2	1,2	0,1	0,1	0,1	0,2	0,1	0,0	0,1	5. Otros gastos corrientes
b. GASTOS DE CAPITAL	40,0	11,9	24,5	47,5	15,9	51,0	271,7	0,8	9,3	14,0	11,7	10,8	14,0	30,9	b. GASTOS DE CAPITAL
1. Adquisición de activos no financieros	0,3	0,0	0,5	0,0	0,0	0,5	2,5	0,0	0,0	0,0	0,5	0,0	0,5	0,0	1. Adquisición de activos no financieros
2. Donaciones y transferencias	0,0	0,0	0,0	0,2	0,0	0,0	0,3	0,0	0,0	0,0	0,0	0,0	0,0	0,0	2. Donaciones y transferencias
3. Otros gastos de capital	39,7	11,9	24,0	47,2	15,9	50,5	269,0	0,8	9,3	14,0	11,2	10,8	13,5	30,8	3. Otros gastos de capital

1/ Información actualizada al 31 de agosto de 2015.

Fuente: Ministerio de Economía y Finanzas.

Elaboración: BCRP. Sucursal Iquitos. Departamento de Estudios Económicos.

Anexo Nº 13

UCAYALI: INVERSIÓN NO FINANCIERA DEL GOBIERNO NACIONAL ^{1/}
(Millones de nuevos soles)

FUNCIÓN	2014							2015							FUNCIÓN
	Jul.	Ago.	Set.	Oct.	Nov.	Dic.	Ene.-Dic.	Ene.	Feb.	Mar.	Abr.	May.	Jun.	Jul.	
Planeamiento	0,0	0,0	0,0	0,0	0,1	0,8	1,0	0,0	0,1	0,0	0,0	0,1	0,1	0,0	Planeamiento
Justicia	12,4	5,9	1,1	21,5	13,1	4,0	58,1	1,3	0,8	1,9	3,0	2,2	0,9	2,1	Justicia
Agropecuaria	0,1	0,3	0,1	0,1	0,1	0,3	1,1	0,0	0,0	0,0	0,0	0,1	0,1	0,2	Agropecuaria
Protección social	0,0	0,0	0,0	0,0	0,0	0,0	0,0	0,0	0,0	0,0	0,0	0,0	0,0	0,0	Protección social
Trabajo	0,0	0,0	0,0	0,0	0,0	0,0	0,0	0,0	0,0	0,0	0,0	0,0	0,0	0,0	Trabajo
Defensa y seguridad nacional	0,0	0,0	0,0	0,0	0,0	0,1	0,3	0,0	0,0	0,0	0,0	0,0	0,0	0,0	Defensa y seguridad nacional
Educación	0,6	1,7	0,4	1,3	0,2	2,9	10,4	1,8	1,6	2,2	2,7	1,0	1,1	2,3	Educación
Cultura y deporte	0,0	0,0	0,0	0,0	0,0	0,0	0,0	0,0	0,0	0,0	0,0	0,0	0,0	0,0	Cultura y deporte
Energía	0,2	0,3	1,2	1,3	1,7	1,4	11,9	0,4	0,0	0,1	0,0	0,0	0,0	0,0	Energía
Pesca	0,0	0,0	0,0	0,0	0,0	0,0	0,0	0,0	0,0	0,0	0,0	0,0	0,0	0,0	Pesca
Saneamiento	0,0	0,1	0,1	0,0	0,0	0,1	0,2	0,0	0,0	0,0	0,0	0,2	0,0	0,1	Saneamiento
Salud	1,2	0,1	0,0	0,2	0,3	0,2	3,5	0,1	0,0	0,1	0,3	0,1	0,0	0,1	Salud
Ambiente	0,0	0,0	0,0	0,0	0,0	0,1	0,2	0,0	0,0	0,0	0,0	0,0	0,1	0,0	Ambiente
Transporte	34,8	38,2	24,1	6,6	17,1	14,0	140,0	3,5	4,9	2,0	1,6	0,2	3,4	3,6	Transporte
Comunicaciones	0,0	0,0	0,0	0,0	0,0	2,7	2,7	0,0	0,0	0,0	0,0	0,0	0,0	0,0	Comunicaciones
Turismo	0,0	0,0	0,0	0,0	0,0	0,0	0,0	0,0	0,0	0,0	0,0	0,0	15,8	0,1	Turismo
Orden público y seguridad	0,0	0,0	0,0	0,0	0,1	0,1	0,3	0,0	0,0	0,0	0,0	0,0	0,0	0,0	Orden público y seguridad
TOTAL DE INVERSIONES	49,3	46,6	27,1	31,1	32,6	26,7	229,9	7,1	7,3	6,4	7,6	4,0	21,7	8,4	TOTAL DE INVERSIONES

1/ Información actualizada al 31 de agosto de 2015.

Fuente: Ministerio de Economía y Finanzas.

Elaboración. BCRP Sucursal Iquitos. Departamento de Estudios Económicos.



Anexo Nº 14

UCAYALI: INVERSIÓN NO FINANCIERA DEL GOBIERNO REGIONAL ^{1/}
(Millones de nuevos soles)

FUNCIÓN	2014							2015							FUNCIÓN
	Jul.	Ago.	Set.	Oct.	Nov.	Dic.	Ene.-Dic.	Ene.	Feb.	Mar.	Abr.	May.	Jun.	Jul.	
Planeamiento	1,3	0,7	1,0	1,0	1,2	1,0	9,5	0,2	0,2	0,3	0,3	0,4	0,7	0,4	Planeamiento
Agropecuaria	0,2	0,1	0,2	0,1	0,8	0,6	2,9	0,0	0,0	0,2	0,0	0,1	0,1	0,1	Agropecuaria
Protección social	0,0	0,0	0,1	0,1	0,0	0,1	0,6	0,0	0,0	0,0	0,0	0,0	0,0	0,0	Protección social
Trabajo	0,0	0,0	0,0	0,0	0,0	0,0	0,0	0,0	0,0	0,0	0,0	0,0	0,0	0,0	Trabajo
Orden público y seguridad	1,5	0,0	0,9	1,0	0,5	0,5	10,1	0,0	0,1	0,0	0,0	0,0	0,0	0,0	Orden público y seguridad
Educación	0,7	0,6	0,6	2,5	1,8	4,1	14,3	0,0	1,7	2,2	0,2	3,3	6,7	5,3	Educación
Cultura y deporte	0,3	0,0	0,3	0,3	-0,3	0,3	1,8	0,0	0,0	0,1	-0,1	0,0	0,0	0,0	Cultura y deporte
Energía	0,7	0,4	0,3	0,2	0,0	0,0	4,9	0,0	0,0	0,2	-0,1	0,0	0,0	0,0	Energía
Pesca	0,0	0,0	0,0	0,0	0,0	0,0	0,4	0,0	0,0	0,0	0,0	0,0	0,0	0,0	Pesca
Saneamiento	5,9	0,6	0,9	1,5	0,8	7,4	30,2	0,0	0,0	1,1	0,1	0,0	0,0	0,0	Saneamiento
Salud	0,9	1,8	1,2	4,8	0,7	5,7	18,9	0,0	0,0	4,4	4,6	1,3	9,5	0,1	Salud
Medio ambiente	0,1	0,0	0,2	0,1	0,2	0,1	0,9	0,0	0,0	0,5	-0,2	0,2	0,1	0,2	Medio ambiente
Transporte	0,4	0,3	0,2	0,4	0,7	10,9	15,5	0,2	2,7	10,4	0,1	12,3	4,7	-3,4	Transporte
Turismo	0,1	0,2	0,1	0,1	0,1	0,1	2,1	0,0	0,0	0,0	0,0	0,1	0,0	0,1	Turismo
Vivienda y desarrollo urbano	5,5	18,5	4,0	5,6	3,8	8,5	62,6	0,0	2,3	6,3	-0,4	2,0	2,8	0,6	Vivienda y desarrollo urbano
Minería	0,0	0,0	0,0	0,0	0,0	0,0	0,0	0,0	0,0	0,0	0,0	0,0	0,0	0,0	Minería
Industria	0,0	0,0	0,1	0,0	0,0	0,1	0,2	0,0	0,0	0,1	0,1	0,1	0,1	0,1	Industria
Comunicaciones	0,0	0,1	0,1	0,0	0,1	0,0	0,2	0,0	0,0	0,0	0,0	0,0	0,0	0,0	Comunicaciones
TOTAL DE INVERSIONES	17,6	23,5	10,1	17,8	10,3	39,5	175,1	0,3	7,0	25,8	4,8	19,9	24,8	3,5	TOTAL DE INVERSIONES

1/ Información actualizada al 31 de agosto de 2015.

Fuente: Ministerio de Economía y Finanzas.

Elaboración: BCRP Sucursal Iquitos. Departamento de Estudios Económicos.

Anexo Nº 15

UCAYALI: INVERSIÓN NO FINANCIERA DE LOS GOBIERNOS LOCALES ^{1/}
(Millones de nuevos soles)

FUNCIÓN	2014							2015							FUNCIÓN
	Jul.	Ago.	Set.	Oct.	Nov.	Dic.	Ene.-Dic.	Ene.	Feb.	Mar.	Abr.	May.	Jun.	Jul.	
Planeamiento	3,3	3,7	1,8	1,9	1,5	3,2	28,4	0,0	1,1	1,2	2,1	1,8	1,9	2,1	Planeamiento
Agropecuaria	0,3	0,3	0,5	0,4	0,2	0,2	3,3	0,0	0,0	0,1	0,2	0,3	0,5	0,3	Agropecuaria
Protección social	1,3	0,4	0,5	0,6	1,0	0,8	8,6	0,0	0,2	0,3	0,1	0,2	0,2	0,8	Protección social
Trabajo	0,0	0,1	0,2	0,3	0,1	0,2	1,1	0,0	0,0	0,0	0,0	0,1	0,0	0,0	Trabajo
Orden público y seguridad	3,9	0,9	0,8	1,1	1,9	1,2	14,6	0,0	0,1	0,9	0,1	0,4	0,4	1,8	Orden público y seguridad
Educación	3,4	2,7	2,5	5,0	1,9	5,7	27,5	0,1	0,2	2,2	1,2	2,0	2,4	6,7	Educación
Cultura y deporte	0,4	0,4	0,4	2,0	1,5	1,1	7,3	0,0	0,3	0,5	0,8	1,0	0,2	0,4	Cultura y deporte
Energía	0,2	0,3	0,0	0,7	1,2	1,3	6,3	0,1	0,4	1,2	0,1	0,3	0,2	1,0	Energía
Industria	0,0	0,0	0,0	0,0	0,0	0,0	0,0	0,0	0,0	0,0	0,0	0,0	0,0	0,0	Industria
Comercio	4,3	1,3	1,7	1,9	1,4	2,0	17,0	0,0	0,4	0,2	0,0	0,0	2,7	0,0	Comercio
Saneamiento	2,4	1,1	1,9	2,0	2,1	9,8	27,6	0,2	0,9	0,7	1,3	0,8	0,6	1,7	Saneamiento
Salud	0,5	0,4	0,5	0,6	0,3	0,8	5,4	0,0	0,0	0,1	0,0	0,1	0,1	0,1	Salud
Ambiente	1,6	0,4	0,4	0,9	0,3	0,7	8,9	0,0	2,0	0,5	0,2	0,3	0,3	0,7	Ambiente
Transporte	17,2	-0,7	12,6	28,8	2,1	22,9	105,9	0,4	3,6	6,0	4,4	3,1	3,8	14,4	Transporte
Comunicaciones	0,3	0,3	0,1	0,1	0,1	0,3	2,0	0,0	0,0	0,0	0,0	0,1	0,0	0,2	Comunicaciones
Turismo	0,0	0,0	0,0	0,0	0,0	0,0	0,0	0,0	0,0	0,0	0,0	0,2	0,0	0,0	Turismo
Vivienda y desarrollo urbano	0,4	0,2	0,1	0,9	0,3	0,5	5,0	0,0	0,0	0,0	0,5	0,3	0,2	0,6	Vivienda y desarrollo urbano
TOTAL DE INVERSIONES	39,7	11,9	24,0	47,2	15,9	50,5	269,0	0,8	9,3	14,0	11,2	10,8	13,5	30,8	TOTAL DE INVERSIONES

1/ Información actualizada al 31 de agosto de 2015.

Fuente: Ministerio de Economía y Finanzas.

Elaboración: BCRP Sucursal Iquitos. Departamento de Estudios Económicos.



Anexo Nº 16

UCAYALI: DEPÓSITOS
(Saldos en miles de nuevos soles)

	2014						2015							
	Jul.	Ago.	Set.	Oct.	Nov.	Dic.	Ene.	Feb.	Mar.	Abr.	May.	Jun.	Jul.	
A. BANCA MÚLTIPLE	414	397	431	435	411	416	429	439	491	462	461	440	459	A. BANCA MÚLTIPLE
B. EMPRESAS FINANCIERAS	6	7	7	7	7	7	7	7	7	7	7	7	8	B. EMPRESAS FINANCIERAS
C. ENTIDADES MICROF. N.B.	53	52	53	53	54	55	54	53	53	53	55	55	52	C. ENTIDADES MICROF. N.B.
D. BANCO DE LA NACIÓN	109	105	107	103	93	97	93	93	107	110	117	114	116	D. BANCO DE LA NACIÓN
TOTAL	581	561	598	598	565	576	583	591	658	632	639	616	635	TOTAL

Fuente: Superintendencia de Banca, Seguros y AFP.

Elaboración: BCRP Sucursal Iquitos. Departamento de Estudios Económicos.

Anexo Nº 17

UCAYALI: CRÉDITO
(Saldos en miles de nuevos soles)

	2014						2015							
	Jul.	Ago.	Set.	Oct.	Nov.	Dic.	Ene.	Feb.	Mar.	Abr.	May.	Jun.	Jul.	
A. BANCA MÚLTIPLE	873	887	892	895	900	903	905	909	927	941	949	953	955	A. BANCA MÚLTIPLE
B. EMPRESAS FINANCIERAS	102	104	106	109	112	115	116	116	100	101	101	101	106	B. EMPRESAS FINANCIERAS
C. CAJAS MUNICIPALES	175	176	176	175	178	177	177	178	179	180	182	182	182	C. CAJAS MUNICIPALES
D. EDPYMES	10	10	9	9	9	8	8	8	8	8	8	8	8	D. EDPYMES
E. CAJAS RURALES	33	33	33	33	37	35	33	33	32	32	32	0	0	E. CAJAS RURALES
F. BANCO DE LA NACIÓN ^{1/}	58	59	60	60	61	61	62	62	63	63	64	65	66	F. BANCO DE LA NACIÓN ^{1/}
G. AGROBANCO ^{2/}	31	31	31	33	32	31	30	31	30	30	31	31	29	G. AGROBANCO ^{2/}
TOTAL	1 282	1 300	1 307	1 315	1 329	1 330	1 332	1 337	1 339	1 355	1 367	1 340	1 346	TOTAL
- Moneda nacional	1 135	1 146	1 148	1 157	1 169	1 173	1 175	1 185	1 196	1 214	1 226	1 205	1 215	- Moneda nacional
- Moneda extranjera	147	153	159	158	160	158	157	153	143	141	141	135	130	- Moneda extranjera

^{1/} Solo considera los créditos de consumo e hipotecario.

^{2/} No considera los créditos a las demás empresas del Sistema Financiero.

Fuente: Superintendencia de Banca, Seguros y AFP.

Elaboración: BCRP Sucursal Iquitos. Departamento de Estudios Económicos.



Anexo Nº 18

UCAYALI: TASA DE MOROSIDAD ^{1/}
(En porcentaje)

ENTIDADES FINANCIERAS	2014						2015							ENTIDADES FINANCIERAS
	Jul.	Ago.	Set.	Oct.	Nov.	Dic.	Ene.	Feb.	Mar.	Abr.	May.	Jun.	Jul.	
Banca Múltiple	7,3	7,4	7,2	7,5	8,6	7,3	8,7	8,7	7,5	7,6	7,6	7,8	7,9	Banca Múltiple
Empresas Financieras	5,4	5,5	5,2	5,4	5,0	4,7	5,1	5,2	4,5	4,9	4,9	5,0	5,2	Empresas Financieras
Cajas Municipales	8,3	8,5	8,3	8,6	8,3	7,6	7,7	7,0	7,1	7,0	7,1	6,9	6,3	Cajas Municipales
Cajas Rurales de Ahorro y Crédito	28,6	29,9	29,9	31,0	33,1	33,1	34,5	35,8	37,4	38,0	42,0	42,0	42,0	Cajas Rurales de Ahorro y Crédito
EDPYMEs	12,6	11,4	9,0	10,3	10,7	9,5	10,6	9,8	10,0	10,7	9,9	9,1	9,4	EDPYMEs
Banco de la Nación ^{2/}	2,0	2,0	2,0	2,0	1,9	1,9	1,9	1,9	1,9	2,0	2,1	2,3	2,4	Banco de la Nación ^{2/}
Agrobanco ^{3/}	1,7	1,8	1,6	3,9	3,5	4,0	4,2	4,1	4,4	4,1	4,0	4,3	1,5	Agrobanco ^{3/}
TOTAL	7,5	7,6	7,4	7,8	8,5	7,6	8,5	8,4	7,6	7,7	7,8	7,9	7,9	TOTAL

1/ cifras preliminares, calculada en base a: (créditos vencidos + créditos en cobranza judicial) / colocaciones brutas.

2/ Solo considera los créditos de consumo e hipotecario.

3/ No considera los créditos a las demás empresas del Sistema Financiero.

Fuente: Superintendencia de Banca, Seguros y AFP.

Elaboración: BCRP Sucursal Iquitos. Departamento de Estudios Económicos.