

BANCO CENTRAL DE RESERVA DEL PERÚ
SUCURSAL IQUITOS



UCAYALI: Síntesis de Actividad Económica
Enero 2015¹

Departamento de Estudios Económicos

El Banco Central de Reserva del Perú (BCRP) ha considerado presentar un conjunto de indicadores sectoriales de actividad económica con la finalidad de poder realizar el seguimiento del desempeño de la economía departamental. Para el sector real, se ha utilizado el Valor Bruto de Producción a precios del año 2007 para los sectores disponibles. Cabe señalar que a partir de enero 2014, el Instituto Nacional de Estadística (INEI) ha realizado el cambio de año base (de 1994 a 2007) para la construcción del Producto Bruto Interno (PBI) nacional, estando en elaboración la desagregación departamental. En la medida que se publique referida información, el BCRP volvería a elaborar para cada departamento un indicador agregado de actividad económica.

¹ En el presente informe participaron Arnulfo Cumbicus y Mario López.

ÍNDICE

Página
a

RESUMEN EJECUTIVO.....	3
I. ACTIVIDAD PRODUCTIVA.....	5
1. Actividad primaria.....	5
1.1. Sector agropecuario.....	5
1.2. Sector pesca.....	6
1.3. Sector minería.....	7
2. Otros indicadores sectoriales.....	8
2.1 Sector manufactura.....	8
2.2 Arribos de turistas a los establecimientos de hospedaje.....	10
II. ASPECTOS LABORALES.....	10
1. Empleo.....	10
III. SECTOR EXTERNO.....	11
1. Exportaciones.....	11
IV. CRÉDITO Y DEPÓSITOS.....	12
1. Crédito.....	12
2. Depósitos.....	14
V. GASTO PÚBLICO NO FINANCIERO.....	15
1. Gasto corriente no financiero.....	15
2. Inversión pública.....	16
VI. ANEXOS.....	17



RESUMEN EJECUTIVO

Principales hechos de importancia

- En enero crecieron los sectores **pesca** (58,5 por ciento), **minería** (16,8 por ciento) y **agropecuario** (7,0 por ciento), respecto a similar mes del año anterior.
- Respecto a **otros indicadores de actividad económica** de Ucayali, en enero, crecieron la inversión pública (25,1 por ciento), crédito hipotecario (18,7 por ciento), créditos de consumo (14,4 por ciento), crédito total (7,3 por ciento) y el número de arribos de turistas a los establecimientos de hospedaje (0,6 por ciento). En cambio, cayeron el empleo en empresas privadas formales de 10 y más trabajadores (-8,6 por ciento) y manufactura (-5,4 por ciento).

Actividad primaria

- El **sector agropecuario** creció en 7,0 por ciento frente a enero del año anterior, inducido por el dinamismo de los sub-sectores agrícola (8,6 por ciento) y pecuario (0,1 por ciento); el caso agrícola se asoció a la mayor producción de yuca, plátano y maíz amarillo duro; y el caso pecuario se vinculó a la mayor producción de huevos, carne de porcino y vacuno.
- El **sector pesca** avanzó 58,5 por ciento, debido a la abundancia de algunas especies de peces en los ríos, como llambina, boquichico y sardina. El desembarque de pescado para consumo humano creció en 54,3 por ciento, asociado al mayor ingreso de pescado fresco.
- El **sector minería** creció en 16,8 por ciento interanual, inducido por la mayor producción de petróleo crudo en el lote 131; en cambio, cayó la producción de gas natural y líquidos de gas.

Otros indicadores de actividad económica

- La **manufactura** registró una contracción de 5,4 por ciento interanual en enero, explicada por la disminución de la industria primaria y no primaria.
- Los **arribos de turistas a los establecimientos de hospedaje**, según información del Ministerio de Comercio Exterior y Turismo, en enero de 2015 aumentaron en 0,6 por ciento respecto a similar mes de 2014, debido al mayor flujo de turistas nacionales y extranjeros.
- El **empleo** en empresas privadas formales de 10 y más trabajadores en Pucallpa registró una contracción de 8,6 por ciento frente a enero del año anterior, debido a la menor solicitud de mano de obra en las 5 ramas de actividad, en particular servicios, comercio y primaria.
- El **crédito total** (S/. 1 332 millones) creció en 7,3 por ciento interanual en enero; asimismo, los **créditos de consumo e hipotecario** en 14,4 por ciento y 18,7 por ciento, cada uno.
- La **inversión pública** aumentó en 25,1 por ciento frente a enero del año anterior, impulsada por la mayor ejecución del gobierno nacional; en cambio, cayó la inversión del gobierno regional y gobiernos locales. Entre los principales proyectos que avanzó el **gobierno nacional** destacan la construcción de la ampliación de una segunda calzada del tramo Aeropuerto Pucallpa-Cementerio Jardín del Buen Recuerdo por S/. 3,0 millones; y la ampliación integral del establecimiento penitenciario de Pucallpa por S/. 1,3 millones. El **gobierno regional** y los **gobiernos locales** no ejecutaron proyectos de envergadura.

Cuadro N° 1
OTROS INDICADORES DE ACTIVIDAD ECONÓMICA
 (Variación % respecto a similar mes del año anterior)

	Ago.14	Set.14	Oct.14	Nov.14	Dic.14	Ene.15
Producción industrial 1/	↑ 4,7	↓ -5,6	↑ 1,5	↑ 3,0	↑ 2,7	↓ -5,4
Arribos a los establecimientos de hospedaje	↑ 1,7	↓ -8,0	↓ -6,1	↑ 0,4	↓ -8,7	↑ 0,6
Empleo formal urbano 2/	↓ -4,1	↓ -0,9	↓ -0,8	↓ -2,7	↓ -3,0	↓ -8,6
Crédito total	↑ 7,5	↑ 7,2	↑ 7,0	↑ 7,3	↑ 7,1	↑ 7,3
Créditos de consumo	↑ 17,9	↑ 18,2	↑ 17,6	↑ 16,9	↑ 15,1	↑ 14,4
Crédito hipotecario	↑ 12,2	↑ 12,6	↑ 13,8	↑ 21,2	↑ 20,0	↑ 18,7
Inversión pública 1/	↑ 156,1	↑ 69,6	↑ 117,3	↓ -34,9	↑ 2,4	↑ 25,1

1/ En términos reales.

2/ En empresas de 10 a más trabajadores situadas en la ciudad de Pucallpa.

Fuentes: BCRP - Sucursal Iquitos, SBS, MTPE y MEF.



I. ACTIVIDAD PRODUCTIVA

1. Actividad primaria

1.1. Sector agropecuario

- La actividad agropecuaria creció en 7,0 por ciento interanual en enero, impulsada por la expansión de los sub-sectores agrícola (8,6 por ciento) y pecuario (0,1 por ciento).

Cuadro N° 2
PRODUCCIÓN DE PRINCIPALES PRODUCTOS AGROPECUARIOS ^{1/}
(Toneladas)

Sub-sectores	Estructura Porcentual 2012 ^{2/}	Enero			
		2014	2015	Var. %	Contribución ^{3/}
AGRÍCOLA	78,6			8,6	7,0
Orientado a la industria	17,8			2,6	0,5
Caña de azúcar	0,4	2 404	2 264	-5,8	0,0
Palma aceitera	9,7	11 652	11 696	0,4	0,0
Maíz amarillo duro	3,7	3 211	3 537	10,1	0,6
Cacao	3,9	187	179	-4,4	-0,1
Orientado al mercado interno	60,8			10,7	6,5
Arroz cáscara	4,4	1 829	1 841	0,7	0,0
Yuca	10,3	9 681	15 946	64,7	6,3
Plátano	24,7	24 061	25 372	5,4	1,3
Naranja	1,0	997	874	-12,4	-0,2
Papaya	3,5	4 399	4 478	1,8	0,1
Otros	16,8	16 624	14 419	-6,0	-1,0
PECUARIO	21,4			0,1	0,0
Carne de aves ^{4/}	13,6	1 057	1 047	-0,9	-0,1
Carne de porcino ^{4/}	1,0	91	93	2,2	0,0
Carne de vacuno ^{4/}	1,5	124	127	2,4	0,0
Huevos	4,2	392	401	2,3	0,1
Leche	1,1	397	401	1,0	0,0
SECTOR AGROPECUARIO	100,0			7,0	7,0

1/ Cifras preliminares.

2/ A precios de 2007.

3/ En base a la estructura porcentual de similar periodo de 2014.

4/ Peso neto.

Fuente: MINAGRI-Ucayali.

Elaboración: BCRP, Sucursal Iquitos. Departamento de Estudios Económicos.

- El sub-sector agrícola avanzó en 8,6 por ciento en enero, inducido por el incremento de la producción de yuca (64,7 por ciento), plátano (5,4 por ciento) y maíz amarillo duro (10,1 por ciento); el caso de yuca se explicó por las mayores áreas cosechadas y rendimientos.
- El sub-sector pecuario creció en 0,1 por ciento frente a enero del año anterior, inducido por la mayor producción de huevos, carne de vacuno, carne de porcino y leche.

- Las siembras en enero disminuyeron en 5,9 por ciento frente a similar mes de la campaña anterior, debido a la falta de semillas, menores áreas aptas en terrenos de secano, y las lluvias intensas que dificultaron la preparación de los terrenos en secano.
- Las siembras de la campaña 2014-2015, correspondientes al periodo agosto-enero de 2015 (24,4 mil hectáreas) aumentaron en 0,5 por ciento (113 Has. mas) frente a similar periodo de la campaña anterior; principalmente se incrementaron las áreas sembradas de maíz amarillo duro y palma aceitera.

Cuadro N° 3
SUPERFICIE SEMBRADA 1/
(Hectáreas)

	Campaña Agrícola ^{2/}		Variación	
	2013/2014	2014/2015	Absoluta	Porcentual
CULTIVOS TRANSITORIOS	19 612	19 335	-277	-1,4
Arroz cáscara	5 813	5 466	-347	-6,0
Maíz amarillo	6 359	6 964	605	9,5
Piña	219	173	-46	-21,0
Yuca	6 254	5 697	-557	-8,9
Frijol grano seco	45	57	12	26,7
Frijo chichlayo	70	0	-70	-100,0
Otros	852	978	126	14,8
CULTIVOS PERMANENTES	4 692	5 082	390	8,3
Palma aceitera	450	708	258	-
Papaya	398	243	-155	-38,9
Plátano	1 999	1 032	-967	-48,4
Café	52	168	116	-
Otros	1 793	2 931	1 138	63,5
Total	24 304	24 417	113	0,5

1/ Cifras preliminares.

2/ De agosto a enero.

Fuente: Dirección Regional del MINAGRI-Ucayali.

Elaboración: BCRP, Sucursal Iquitos. Departamento de Estudios Económicos

1.2. Sector pesca

- El sector pesca creció en 58,5 por ciento interanual en enero, debido a la abundancia de peces en los ríos y lagunas. El desembarque de pescado para consumo humano registró un incremento de 54,3 por ciento, inducido por el mayor ingreso de pescado fresco.



Cuadro N° 4
SECTOR PESCA 1/
(Toneladas)

	Enero		Var. %
	2014	2015	
Consumo Humano	208	321	54,3
Fresco	94	240	155,3
Llambina	22	86	290,9
Ractacara	0	0	-
Boquichico	17	39	129,4
Palometa	1	2	100,0
Sardina	11	49	345,5
Chiu Chiu	0	0	-
Otras especies	43	64	48,8
Seco-salado	114	81	-28,9
SECTOR PESCA 1/			58,5

1/ A precios de 2007. Cifras preliminares

Fuente: Dirección Regional de PRODUCE-Ucayali.

Elaboración: BCRP, Sucursal Iquitos. Departamento de Estudios Económicos

1.3. Sector minería

- La producción fiscalizada de hidrocarburos creció en 16,8 por ciento interanual en enero, impulsada por el incremento de la producción de petróleo en el lote 131 (10,5 veces más frente a enero 2014); en cambio, disminuyó la producción de gas natural (-11,9 por ciento) y líquidos de gas natural (-7,5 por ciento), ambos en el lote 31-C.
- Respecto a perforación, en el lote 131 se perforó un pozo exploratorio por parte de CEPSA.

Cuadro N° 5
SECTOR MINERÍA 1/

(Variación % real respecto a similar periodo del año anterior)

Hidrocarburos	Estructura Porcentual	Enero			
		2014		Var. %	Contribución 3/
		2013 2/	2015		
Líquidos de GN (miles barriles)	79,7	67	62	-7,5	-5,8
Petróleo (miles de barriles)	0,3	2	21	950,0	24,9
Gas natural (millones de pies cúbicos)	20,0	447	394	-11,9	-2,4
SECTOR MINERÍA 2/	100,0			16,8	16,8

1/ Cifras preliminares

2/ A precios de 2007.

3/. En base a la estructura porcentual de similar periodo de 2014

Fuente: Perúpetro S.A

Elaboración: BCRP, Sucursal Iquitos. Departamento de Estudios Económicos

Gráfico N° 1

PRODUCCIÓN DE LÍQUIDOS GAS NATURAL
(Var. % respecto a similar periodo del año anterior)

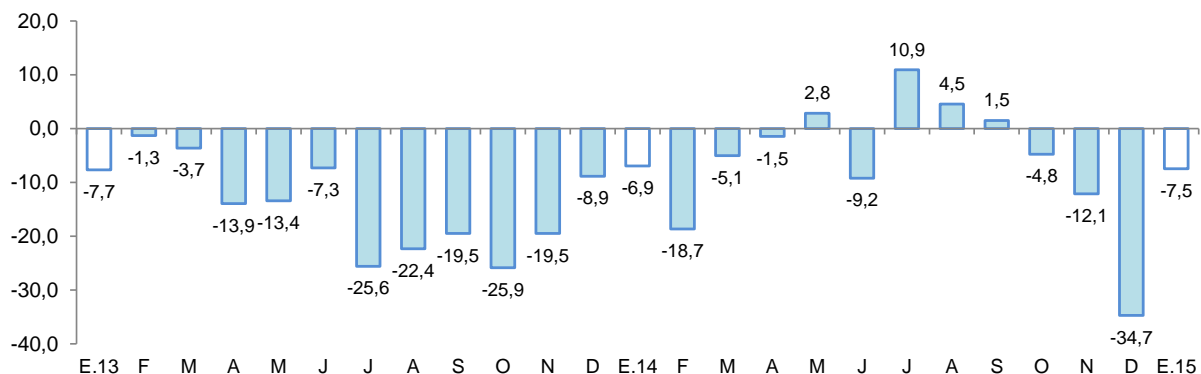

Fuente: Perupetro S.A.
Elaboración: BCRP, Sucursal Iquitos. Departamento de Estudios Económicos.

Gráfico N° 2

PRODUCCIÓN DE GAS NATURAL
(Var % respecto similar periodo del año anterior)

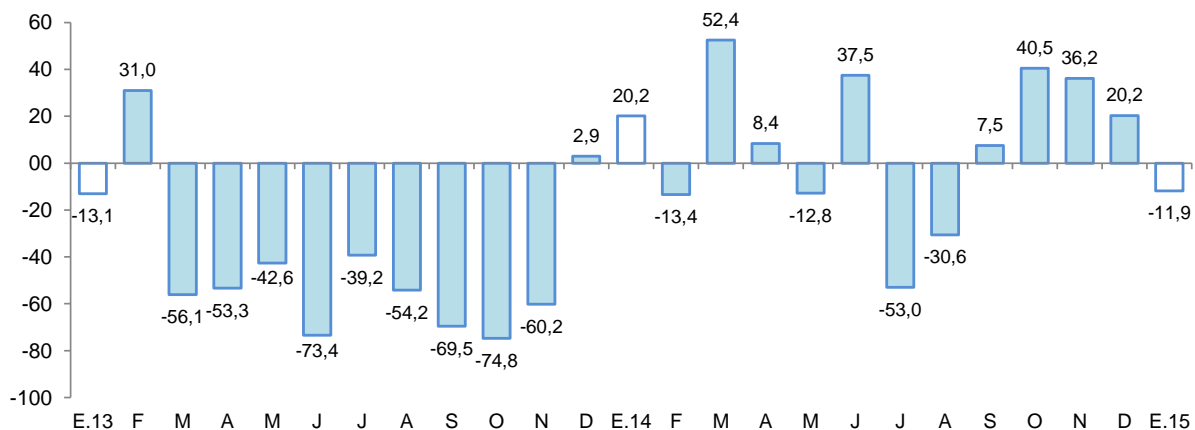

Fuente: Perupetro S.A.
Elaboración: BCRP, Sucursal Iquitos. Departamento de Estudios Económicos.

2. Otros indicadores sectoriales

2.1 Sector manufactura

- La manufactura registró una contracción de 5,4 por ciento interanual en enero, inducida por la disminución de la industria primaria y no primaria.



Cuadro N° 6
SECTOR MANUFACTURA 1/

(Var. % real respecto a similar periodo del año anterior)

Ramaz de actividad	Estructura Porcentual 2013 ^{2/}	Enero	
		Var. %	Contribución ^{3/}
MANUFACTURA PRIMARIA	21,1	-0,4	
Refinación de petróleo	21,1	-0,4	-0,1
MANUFACTURA NO PRIMARIA	78,9	-6,5	
Bebidas malteadas	62,9	-9,2	-6,2
Bebidas gaseosas	1,8	17,9	0,3
Madera aserrada	8,8	27,2	1,9
Triplay	3,9	-47,9	-1,6
Calaminas, barillas lisas y corrugadas	0,9	28,1	0,3
Clavos para madera	0,6	-9,7	-0,1
SECTOR MANUFACTURA	100,0	-5,4	-5,4

1/ Cifras preliminares.

2/ A precios de 2007.

3/ En base a la estructura porcentual de similar periodo de 2014.

Fuente: Dirección Regional del Ministerio de la Producción y Empresas.

Elaboración: BCRP, Sucursal Iquitos. Departamento de Estudios Económicos.

- La industria primaria se contrajo en 0,4 por ciento interanual en enero, inducida por la menor producción de derivados de petróleo.
- La industria no primaria disminuyó en 6,5 por ciento respecto a enero del año anterior, debido a la menor producción de bebidas malteadas y triplay; en cambio, aumentó la producción de madera aserrada, calaminas y bebidas gaseosas.

Gráfico N° 3

MANUFACTURA NO PRIMARIA

(Var. % real respecto a similar periodo del año anterior)

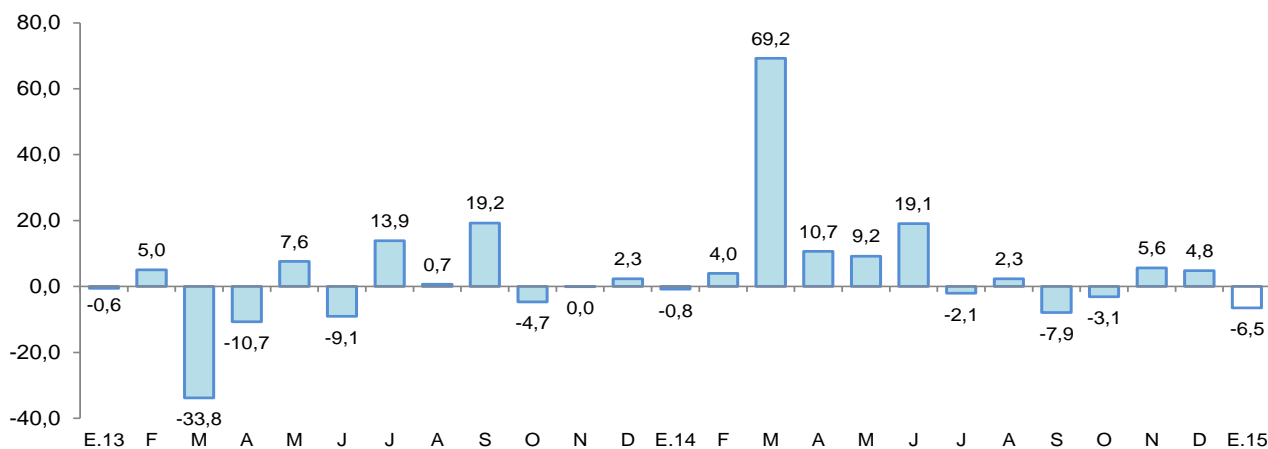

Fuente: BCRP, Sucursal Iquitos. Departamento de Estudios Económicos.

2.2 Arribos de turistas a los establecimientos de hospedaje

- Según información del Ministerio de Comercio Exterior y Turismo, en enero se registraron 32 700 arribos de turistas a los establecimientos de hospedaje, mayores en 0,6 por ciento frente a similar mes del año anterior, debido a los mayores flujos de turistas nacionales y extranjeros. El turismo interno creció 0,5 por ciento y el turismo receptivo en 7,6 por ciento.

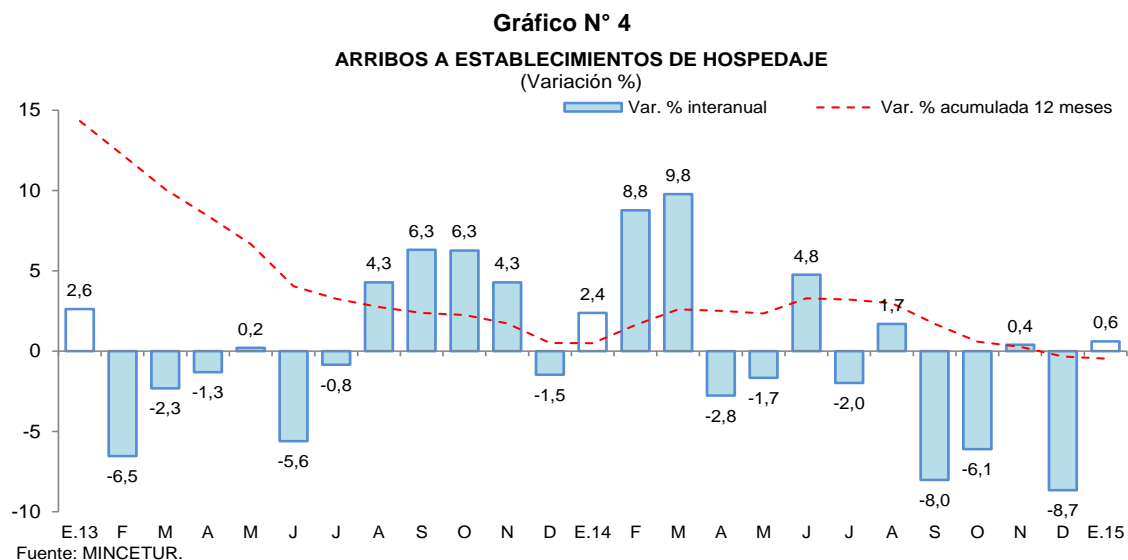

II. ASPECTOS LABORALES

1. Empleo

- El empleo en empresas privadas formales de 10 y más trabajadores en Pucallpa disminuyó en 8,6 por ciento interanual en enero, inducido por el menor requerimiento de personal en las cinco ramas de actividad, en particular servicios (-13,2 por ciento), comercio (-9,8 por ciento) y primaria (-9,1 por ciento).

Cuadro N° 7

CIUDAD DE PUCALLPA: ÍNDICE MENSUAL DE EMPLEO EN EMPRESAS PRIVADAS FORMALES DE 10 A MÁS TRABAJADORES, POR RAMA DE ACTIVIDAD^{1/}

(Octubre 2010=100)

Rama de Actividad	Enero		
	2014	2015	Var. %
Primaria ^{2/}	67,2	61,1	-9,1
Manufactura	91,4	86,8	-5,0
Comercio	112,5	101,5	-9,8
Transporte y Comunicaciones	113,0	105,2	-6,9
Servicios ^{3/}	83,7	72,7	-13,2
Total	92,5	84,5	-8,6

Nota: La información corresponde al primer día de cada mes.

1/ Cifras preliminares

2/ Conformada por las subramas agricultura, pesca e hidrocarburos.

3/ Conformada por las subramas servicios prestados a empresas, restaurantes y hoteles, establecimientos financieros,

Fuente: MTPE – Encuesta Nacional de Variación Mensual del Empleo (ENVME).

Gráfico N° 5

CIUDAD DE PUCALLPA: EMPLEO FORMAL URBANO EN EMPRESAS DE 10 A MÁS TRABAJADORES

(Var. % respecto a similar periodo del año anterior)

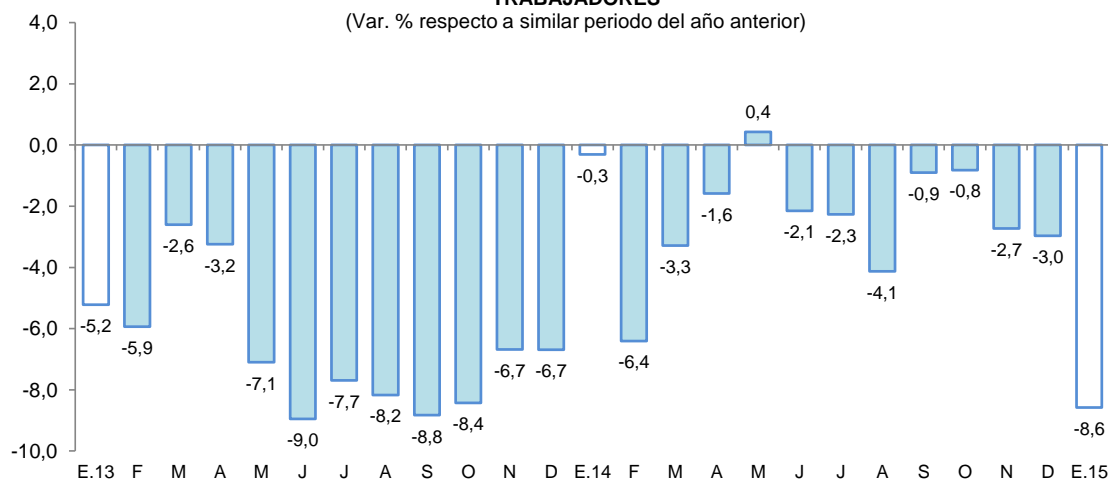

Fuente: MTPE – Encuesta Nacional de Variación Mensual del Empleo (ENVME).

III. SECTOR EXTERNO

1. Exportaciones

- Las exportaciones (US\$ 2,5 millones) cayeron en 31,7 por ciento interanual en enero, debido a los menores volúmenes exportados y bajos precios de exportación de las maderas.

Cuadro N° 8
EXPORTACIONES POR GRUPO DE PRODUCTOS ^{1/}

(Valor FOB en millones de US\$)

TIPO	Estructura %	Enero		
	2014	2014	2015	Var. %
PRODUCTOS NO TRADICIONALES	99,9	3,7	2,5	-31,7
Agropecuarios	0,5	0,0	0,0	0,0
Pesqueros	1,3	0,0	0,0	0,0
Maderas	95,7	3,7	2,3	-37,7
Otros no tradicionales	2,4	0,1	0,2	327,6
OTRAS EXPORTACIONES ^{2/}	0,1	0,0	0,0	-
TOTAL	100,0	3,7	2,5	-31,7

^{1/} Cifras preliminares.

Fuente: SUNAT.

Elaboración: BCRP, Sucursal Iquitos. Departamento de Estudios Económicos.

- Las exportaciones de productos no tradicionales cayeron en 31,7 por ciento interanual, debido a las menores ventas de maderas, en particular tablillas y frisos; en cambio, creció el rubro “otros no tradicionales”, asociado a las ventas de semillas de Kudzu.
- Las exportaciones del departamento tienen como principal destino China, México y Francia. El primero de ellos adquirió el 31,1 por ciento del valor total de los productos exportados, México el 17,4 por ciento y Francia el 10,3 por ciento.



IV. CRÉDITO Y DEPÓSITOS

1. Crédito

- El crédito aumentó en 7,3 por ciento respecto a enero del año anterior. En la banca múltiple, que canaliza el 68,0 por ciento del total, el crédito creció en 6,5 por ciento interanual; en tanto que, en las instituciones no bancarias, la expansión fue de 5,9 por ciento. Al finalizar el mes, el crédito acumuló un saldo de S/. 1 332 millones, de los cuales, el 88,2 por ciento se encuentra colocado en moneda nacional.
- El ratio crédito/depósitos pasó de 2,23 en enero 2014 a 2,28 en enero 2015, es decir, creció en 0,05 puntos porcentuales. Este ratio al ser mayor que la unidad, indica que Ucayali es demandante neto de crédito.

Cuadro N° 9

UCAYALI: CRÉDITOS 1/

(En millones de nuevos soles)

	Estruct % ene-15	enero 2014	enero 2015	Var.% Nominal ene-15 / ene-14
Banco de la Nación	4,6	55	62	13,2
Agrobanco	2,3	21	30	43,8
Banca Múltiple	68,0	850	905	6,5
Instituciones No Bancarias	25,1	316	335	5,9
Financieras	8,7	93	116	24,4
Cajas Municipales	13,3	178	177	-0,6
Cajas Rurales	2,5	34	33	-2,3
Edpymes	0,6	11	8	-20,8
Arrendamiento Financiero	0,0	0	0	-
TOTAL	100,0	1 242	1 332	7,3
Empresas 1/	66,2	851	882	3,6
Personas	33,8	391	450	15,2
Consumo	27,3	317	363	14,4
Hipotecario	6,5	73	87	18,7
En MN	88,2	1 078	1 175	9,0
En ME	11,8	164	157	-4,2

1/ Ajuste en Créditos a Empresas

Fuente: SBS y AFP

- Según tipo de crédito, destaca el crecimiento del segmento hipotecario (18,7 por ciento) y consumo (14,4 por ciento), seguido por empresas (3,6 por ciento).

Gráfico N° 6

UCAYALI: EVOLUCIÓN DEL CRÉDITO
(Var. % respecto a similar mes del año anterior)

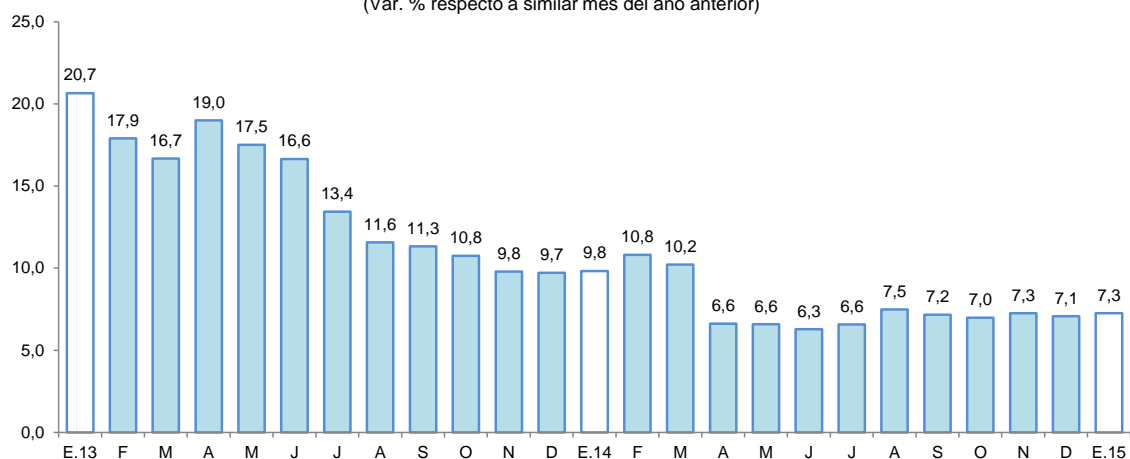

Fuente: SBS y AFP.



- Por tipo de moneda, el crédito en moneda nacional aumentó en 9,0 por ciento; mientras, en moneda extranjera cayó en 4,2 por ciento; con ello, la participación relativa del crédito en moneda nacional (88,2 por ciento del total) se incrementó en 1,4 puntos porcentuales, en deterioro de la participación del crédito en moneda extranjera (11,8 por ciento), lo que estaría en línea con la preferencia de las familias y empresas por el crédito en moneda nacional.

Gráfico N° 7
UCAYALI: EVOLUCIÓN DEL CRÉDITO POR TIPO DE MONEDA
 (Var. % respecto a similar mes del año anterior)

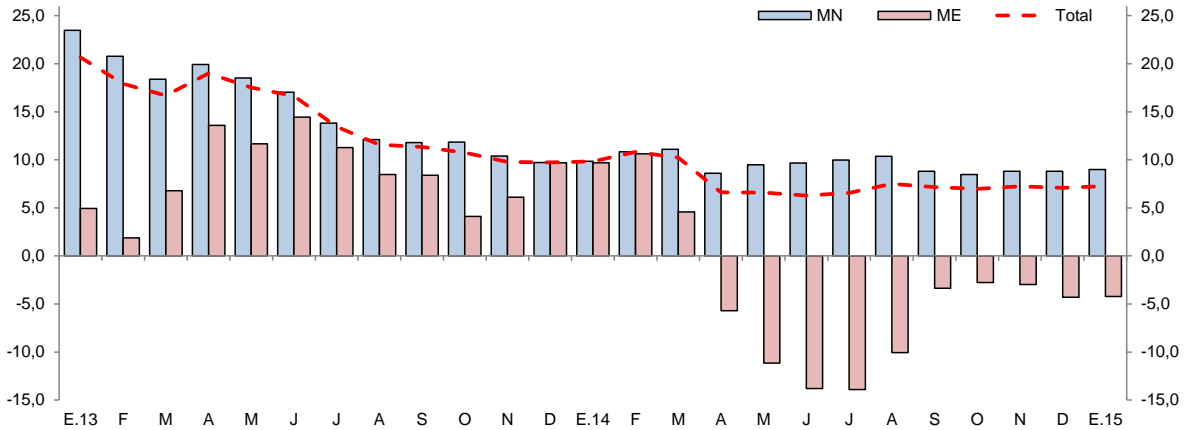

Fuente: SBS y AFP.

- La mayor participación relativa en los créditos, la tiene el Banco de Crédito (24,9 por ciento) y Continental (22,3 por ciento), seguidos por Scotiabank (9,7 por ciento), CMAC de Piura (5,6 por ciento) y Banco de la Nación (4,6 por ciento), que en conjunto intermediaron el 67,2 por ciento del total.
- La tasa de morosidad estimada para enero fue de 8,5 por ciento, es decir, 2,8 puntos porcentuales más respecto a similar mes de 2014. La tasa de morosidad en las cajas municipales (7,7 por ciento) se incrementó en 1,1 puntos porcentuales; y en la banca múltiple (8,7 por ciento) aumentaron en 3,3 puntos porcentuales frente a enero de 2014.

Gráfico N° 8
UCAYALI: TASA DE MOROSIDAD ^{1/}
 (Porcentaje)

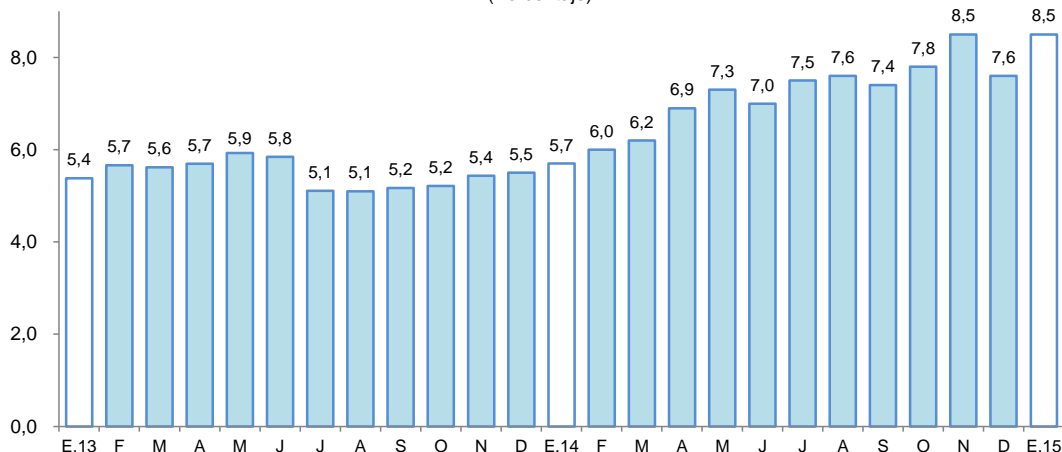

^{1/} preliminar, calculado en base a: (créditos vencidos + créditos en cobranza judicial) / colocaciones brutas.
 Fuente: SBS y AFP.



2. Depósitos

- Los depósitos (S/. 583 millones) aumentaron en 4,9 por ciento respecto a enero del año anterior; destacando el incremento de los depósitos de ahorro (14,5 por ciento) y a plazo (2,5 por ciento); en cambio, disminuyeron los depósitos a la vista (-2,3 por ciento). Por tipo de moneda, se registró un crecimiento en los depósitos en moneda nacional (5,9 por ciento), y una disminución en los depósitos en moneda extranjera (-0,6 por ciento).

Cuadro N° 10
UCAYALI: DEPÓSITOS

(Saldos en millones de nuevos soles)

	Estructura % 2015	enero		Var.% Nominal ene-15 / ene-14
		2014	2015	
Banco de la Nación	15,9	107	93	-13,3
Banca Múltiple	73,7	390	429	10,1
Instituciones No Bancarias	10,5	59	61	3,7
Financieras	1,2	7	7	8,0
Cajas Municipales	9,2	52	54	3,2
Cajas Rurales	0,0	0	0	-
TOTAL	100,0	556	583	4,9
Vista	39,4	235	229	-2,3
Ahorro	40,6	207	237	14,5
A plazo	20,0	114	117	2,5
En MN	86,0	473	501	5,9
En ME	14,0	82	82	-0,6

Fuente: SBS y AFP

Gráfico N° 9

UCAYALI: EVOLUCIÓN DE LOS DEPÓSITOS
(Var. % respecto a similar mes del año anterior)

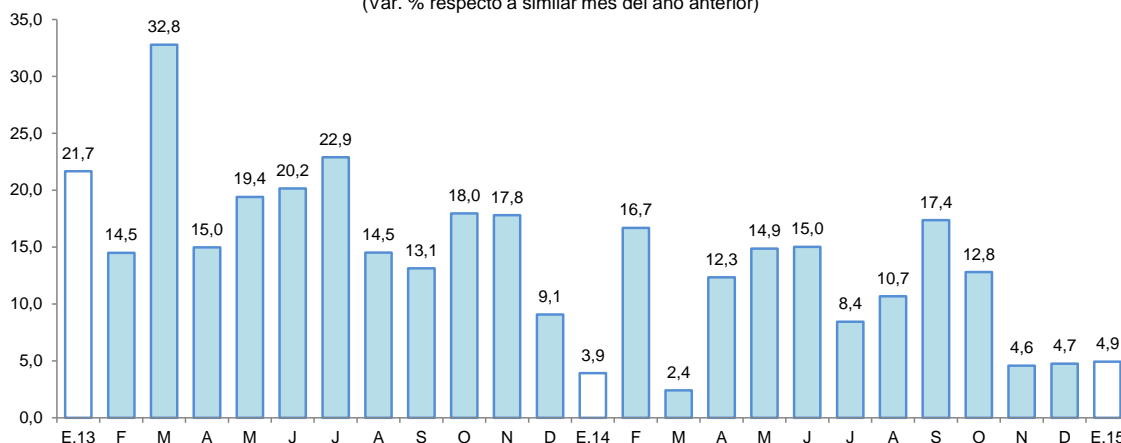

Fuente: SBS

- Las captaciones de la banca múltiple aumentaron en 10,1 por ciento, y de las instituciones no bancarias crecieron en 3,7 por ciento. La banca múltiple alcanzó una participación relativa de 73,7 por ciento en la liquidez total; las instituciones no bancarias el 10,5 por ciento; y el Banco de la Nación tiene el 15,9 por ciento restante.

- La mayor participación en el total de los depósitos la tienen el Banco Continental (30,1 por ciento) y Banco de Crédito (25,9 por ciento), seguidos por el Banco de la Nación (15,9 por ciento) y Scotiabank (6,9 por ciento), que en conjunto captan el 78,8 por ciento del total.
- La dolarización de la liquidez fue de 14,0 por ciento, es decir, menor en 0,7 puntos porcentuales a la registrada en enero de 2014. El incremento de la liquidez en moneda nacional fue impulsado por los mayores depósitos de ahorro y a plazo.

Gráfico N° 10

UCAYALI: EVOLUCIÓN DE LOS DEPÓSITOS POR TIPO DE MONEDA
(Var. % respecto a similar mes del año anterior)

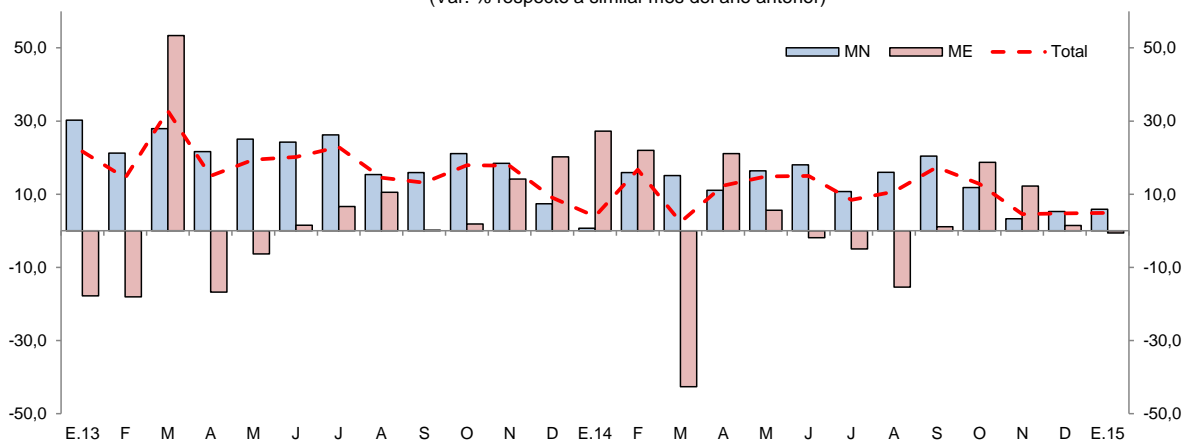

Fuente: SBS

V. GASTO PÚBLICO NO FINANCIERO

1. Gasto corriente no financiero

- El gasto corriente no financiero disminuyó en 6,5 por ciento interanual en enero, debido a los menores gastos de los gobiernos locales (-40,3 por ciento) y gobierno regional (-6,5 por ciento); en cambio, aumentaron los gastos del gobierno nacional (7,3 por ciento); el caso de los gobiernos locales se explicó por la disminución de pensiones; bienes y servicios y remuneraciones; en el caso del gobierno regional, se debe a la disminución de las remuneraciones y, bienes y servicios; y en el caso del gobierno nacional influyó el aumento de las donaciones y transferencias; y, bienes y servicios.
- El menor gasto no financiero de los gobiernos locales y gobierno regional se asoció a la situación de aprendizaje de las nuevas autoridades y rotación de personal.

Cuadro N° 11
GASTO PÚBLICO NO FINANCIERO ^{1/}
(Millones de nuevos soles)

	Enero		Var. % real
	2014	2015	
Gobierno Nacional	22,4	24,5	7,3
Gobierno Regional	32,8	31,6	-6,5
Gobiernos Locales	9,0	5,5	-40,3
Total	64,2	61,6	-6,5

1/ Información actualizada al 28 de febrero de 2015.

Fuente: Ministerio de Economía y Finanzas.

Elaboración: BCRP, Sucursal Iquitos. Departamento de Estudios Económicos.

2. Inversión pública

- La inversión pública creció en 25,1 por ciento interanual en enero, impulsada por la mayor ejecución del gobierno nacional (107,3 por ciento); en cambio, disminuyó la inversión de los gobiernos locales (-66,2 por ciento) y gobierno regional (-57,6 por ciento).
- La inversión ejecutada en enero de 2015 representó el 1,0 por ciento del presupuesto institucional modificado (PIM); el gobierno nacional tuvo un avance de 1,7 por ciento; los gobiernos locales el 0,3 por ciento y el gobierno regional el 0,2 por ciento.

Cuadro N° 12
INVERSIÓN PÚBLICA ^{1/ 2/}
(Millones de nuevos soles)

	Enero		Var. % real
	2014	2015	
Gobierno Nacional	3,3	7,1	107,3
Gobierno Regional	0,7	0,3	-57,6
Gobiernos Locales	2,3	0,8	-66,2
Total	6,4	8,2	25,1

1/ Información actualizada al 28 de febrero de 2015.

2/ Comprende la adquisición de activos no financieros.

Fuente: Ministerio de Economía y Finanzas.

Elaboración: BCRP, Sucursal Iquitos. Departamento de Estudios Económicos.

Gráfico N° 11
INVERSIÓN PÚBLICA

(Var. % real respecto a similar periodo del año anterior)

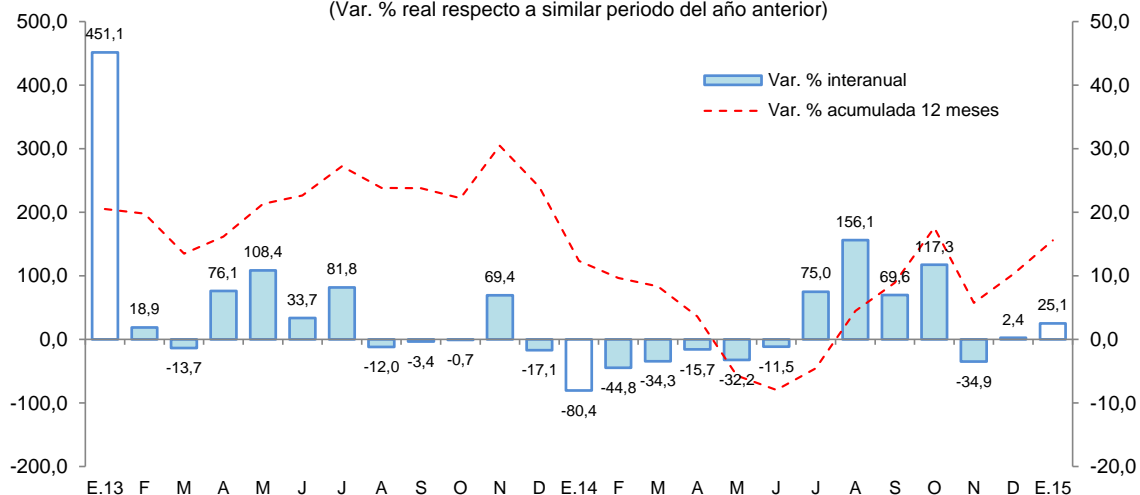

- El **gobierno nacional** avanzó la construcción de la ampliación de una segunda calzada del tramo Aeropuerto Pucallpa-Cementerio Jardín del Buen Recuerdo por S/. 3,0 millones; y la ampliación integral del establecimiento penitenciario de Pucallpa por S/. 1,3 millones.
- El **gobierno regional** no ejecutó proyectos de envergadura.
- Los **gobiernos locales** no ejecutaron proyectos de envergadura.



VI. ANEXOS



Anexo Nº 01

UCAYALI: PRODUCCIÓN AGROPECUARIA ^{1/}
(T.M.)

	2014												2015		
	Ene.	Feb.	Mar.	Abr.	May.	Jun.	Jul.	Ago.	Set.	Oct.	Nov.	Dic.	Ene.-Dic.	Ene.	
TOTAL AGRÍCOLA	73 670	72 781	67 283	64 133	60 714	59 601	56 902	67 939	69 303	64 985	64 729	73 994	796 034	80 606	TOTAL AGRÍCOLA
Arroz cáscara	1 829	2 434	1 957	2 360	1 754	1 119	1 473	3 390	4 306	2 279	1 353	1 901	26 154	1 841	Arroz cáscara
Plátano	24 061	24 869	22 458	20 656	20 044	22 042	22 465	22 679	23 719	25 294	25 962	26 324	280 575	25 372	Plátano
Yuca	9 681	7 631	6 907	8 882	9 708	12 303	10 916	13 377	10 546	6 607	7 772	11 148	115 478	15 946	Yuca
Naranja	997	1 357	1 138	896	1 034	1 145	480	188	198	363	518	650	8 963	874	Naranja
Papaya	4 399	4 219	3 722	3 446	3 697	3 507	3 359	3 430	3 368	3 546	3 705	3 623	44 021	4 478	Papaya
Piña	775	837	636	485	553	604	621	509	942	1 065	1 270	1 389	9 687	815	Piña
Caña de azúcar	2 404	2 468	2 161	2 292	1 908	2 247	2 249	1 941	1 825	1 967	2 049	2 076	25 586	2 264	Caña de azúcar
Maíz amarillo duro	3 211	2 363	2 622	2 137	1 670	876	933	4 399	3 620	2 229	1 459	2 766	28 285	3 537	Maíz amarillo duro
Palma aceitera	11 652	11 872	14 014	15 560	13 811	9 909	9 688	9 875	12 373	13 322	10 509	11 112	143 697	11 696	Palma aceitera
Aguaje	1 667	1 852	1 322	733	633	600	356	459	726	1 101	1 337	1 530	12 315	1 674	Aguaje
Camu camu	271	255	225	169	161	79	47	14	30	32	58	286	1 628	265	Camu camu
Pijuayo fruto	1 854	2 178	1 640	633	304	0	0	0	40	509	789	868	8 815	1 783	Pijuayo fruto
Pijuayo palmito	59	49	58	48	58	60	53	53	56	65	52	59	670	56	Pijuayo palmito
Otros agrícolas															Otros agrícolas
Cacao	187	173	171	157	222	257	286	267	293	267	282	344	2 905	179	Cacao
Café	147	91	135	142	149	196	189	196	215	242	247	304	2 252	111	Café
Algodón	0	0	0	0	0	0	0	2	33	46	21	0	102	0	Algodón
Cocona	249	278	226	166	154	139	143	132	142	176	192	237	2 234	229	Cocona
Soya	0	0	0	2	0	0	0	0	68	43	16	0	129	0	Soya
Melón	25	0	0	0	0	0	215	989	480	182	0	0	1 891	0	Melón
Pepino	5	10	5	5	9	0	111	331	129	54	65	55	779	23	Pepino
Ungurahui	600	675	543	347	299	196	228	128	37	46	187	340	3 626	577	Ungurahui
Resto agrícola	9 596	9 170	7 344	5 018	4 548	4 323	3 090	5 579	6 157	5 550	6 886	8 982	76 242	8 886	Resto agrícola
TOTAL PECUARIO	2 062	2 203	2 048	2 126	2 249	2 118	2 260	2 478	2 181	2 196	2 261	2 231	26 413	2 069	TOTAL PECUARIO
Carne de ave	1 057	1 198	1 018	1 074	1 181	1 070	1 193	1 275	1 159	1 167	1 223	1 174	13 789	1 047	Carne de ave
Carne de porcino	91	91	88	93	97	96	97	95	95	96	96	109	1 144	93	Carne de porcino
Carne de vacuno	124	121	122	129	132	128	129	129	131	134	138	141	1 558	127	Carne de vacuno
Carne de ovino	1	1	1	1	1	1	1	1	1	1	0	0	10	0	Carne de ovino
Leche	397	391	417	429	433	432	428	414	387	387	389	392	4 896	401	Leche
Huevos	392	401	402	400	405	391	412	564	408	411	415	415	5 016	401	Huevos

1/ Cifras preliminares.

Fuente: Dirección Regional del MINAGRI de Ucayali.

Elaboración: BCRP. Sucursal Iquitos. Departamento de Estudios Económicos.



Anexo Nº 02

UCAYALI: PRODUCCIÓN PESQUERA
(T.M.)

	2014												2015		
	Ene.	Feb.	Mar.	Abr.	May.	Jun.	Jul.	Ago.	Set.	Oct.	Nov.	Dic.	Ene.-Dic.	Ene.	
DESEMBARQUE TOTAL ^{1/}	208	134	200	140	180	654	674	778	756	668	302	261	4 955	321	DESEMBARQUE TOTAL ^{1/}
Fresco	94	62	145	122	136	546	513	554	617	408	215	134	3 546	240	Fresco
Seco-salado	114	72	55	18	44	108	161	224	139	260	87	127	1 409	81	Seco-salado
DESEMBARQUE TOTAL ^{2/}	208	134	200	140	180	654	674	778	756	668	302	261	4 955	321	DESEMBARQUE TOTAL ^{2/}
Acarahuazú	3	3	2	0	2	5	3	6	3	4	3	5	39	2	Acarahuazú
Achacubo	0	0	0	0	1	1	0	0	0	0	0	0	2	0	Achacubo
Arahuana	2	0	0	1	0	0	1	1	0	1	1	1	8	0	Arahuana
Boquichico	39	24	53	18	31	160	223	230	222	242	56	40	1 338	51	Boquichico
Chiu Chiu	11	8	14	5	8	0	1	0	10	6	41	18	122	49	Chiu Chiu
Doncella	8	4	6	6	13	39	35	64	26	13	9	8	231	15	Doncella
Dorado	0	0	0	0	0	2	2	2	1	2	0	0	9	2	Dorado
Gamitana	1	1	0	1	1	1	1	1	0	1	1	1	10	1	Gamitana
Lisa	4	2	5	4	4	21	25	26	23	6	6	5	131	2	Lisa
LLambina	22	7	30	4	6	0	4	10	8	28	31	51	201	95	LLambina
Llausea	23	11	2	1	6	5	11	21	12	3	3	2	100	4	Llausea
Maparate	10	4	9	6	9	7	13	15	24	21	13	12	143	9	Maparate
Mota	3	2	11	7	5	27	23	39	40	27	23	19	226	12	Mota
Paco	0	0	0	0	1	5	3	1	1	1	1	1	14	1	Paco
Paiche	1	0	4	1	1	2	7	3	2	0	0	0	21	0	Paiche
Palometa	1	0	2	10	10	72	53	53	33	16	4	3	257	3	Palometa
Sardina	0	1	3	9	16	68	60	44	26	33	19	5	284	0	Sardina
Torre	1	2	0	0	1	2	0	1	0	1	2	1	11	1	Torre
Tucunará	1	0	0	1	1	2	1	4	1	1	1	1	14	0	Tucunará
Turushuqui	6	1	3	1	1	0	2	4	1	3	3	1	26	3	Turushuqui
Yulilla	3	4	6	3	4	1	1	0	2	7	2	1	34	3	Yulilla
Otras especies	69	60	50	62	59	234	205	253	321	252	83	86	1 734	68	Otras especies
PECES ORNAMENTALES (unidades)	49 803	5 181	30 990	45 068	59 804	29 114	43 367	42 975	24 734	32 501	8 010	1 610	373 157	1 400	PECES ORNAMENTALES (unidades)

1/ Por estado de conservación.

2/ Por tipo de especie.

Fuente: Dirección Regional de la Producción de Ucayali.

Elaboración: BCRP. Sucursal Iquitos. Departamento de Estudios Económicos.



Anexo Nº 03

UCAYALI: PRODUCCIÓN DE MADERA ROLLIZA
(Metros cúbicos)

	2014												2015		
	Ene.	Feb.	Mar.	Abr.	May.	Jun.	Jul.	Ago.	Set.	Oct.	Nov.	Dic.	Ene.-Dic.	Ene.	
Especies de madera															Especies de madera
Aguano masha	0	0	0	0	0	100	0	88	56	n.d.	n.d.	n.d.	n.d.	n.d.	Aguano masha
Bolaina blanca	1 246	1 594	682	1 033	490	1 120	1 894	799	1 486	n.d.	n.d.	n.d.	n.d.	n.d.	Bolaina blanca
Caoba	0	0	0	0	0	0	0	0	0	n.d.	n.d.	n.d.	n.d.	n.d.	Caoba
Capirona	0	120	0	0	0	100	0	100	100	n.d.	n.d.	n.d.	n.d.	n.d.	Capirona
Cachimbo	1 580	610	1 870	1 652	1 428	632	286	1 221	3 326	n.d.	n.d.	n.d.	n.d.	n.d.	Cachimbo
Catahua	0	70	0	69	0	24	0	146	74	n.d.	n.d.	n.d.	n.d.	n.d.	Catahua
Cedro	0	0	0	0	0	0	0	0	0	n.d.	n.d.	n.d.	n.d.	n.d.	Cedro
Copaiba	174	60	0	1 268	545	510	87	349	578	n.d.	n.d.	n.d.	n.d.	n.d.	Copaiba
Cumala	363	913	105	335	433	1 599	693	833	563	n.d.	n.d.	n.d.	n.d.	n.d.	Cumala
Estoraque	15	70	0	83	50	317	59	20	10	n.d.	n.d.	n.d.	n.d.	n.d.	Estoraque
Huayruro	173	742	142	1 088	649	179	531	463	2 259	n.d.	n.d.	n.d.	n.d.	n.d.	Huayruro
Huimba negra	71	143	0	100	0	0	0	140	67	n.d.	n.d.	n.d.	n.d.	n.d.	Huimba negra
Ishpingo	0	0	0	115	0	28	0	0	8	n.d.	n.d.	n.d.	n.d.	n.d.	Ishpingo
Lagarto caspi	0	0	0	0	0	23	0	0	0	n.d.	n.d.	n.d.	n.d.	n.d.	Lagarto caspi
Lupuna blanca	348	60	50	506	618	140	73	337	427	n.d.	n.d.	n.d.	n.d.	n.d.	Lupuna blanca
Moena	224	108	0	473	0	263	200	280	800	n.d.	n.d.	n.d.	n.d.	n.d.	Moena
Panguana	180	5	0	0	44	70	147	115	91	n.d.	n.d.	n.d.	n.d.	n.d.	Panguana
Pashaco	72	60	300	349	70	100	154	309	409	n.d.	n.d.	n.d.	n.d.	n.d.	Pashaco
Pumaquiro	0	0	25	149	62	50	131	67	184	n.d.	n.d.	n.d.	n.d.	n.d.	Pumaquiro
Quinilla	133	0	0	0	0	0	0	0	110	n.d.	n.d.	n.d.	n.d.	n.d.	Quinilla
Requia	0	39	0	0	0	0	0	0	0	n.d.	n.d.	n.d.	n.d.	n.d.	Requia
Shihuahuaco	231	216	234	296	4	530	547	934	2 375	n.d.	n.d.	n.d.	n.d.	n.d.	Shihuahuaco
Tornillo	616	1 507	965	1 904	905	252	47	413	1 148	n.d.	n.d.	n.d.	n.d.	n.d.	Tornillo
Utucuro	0	25	0	0	0	0	0	0	0	n.d.	n.d.	n.d.	n.d.	n.d.	Utucuro
Yacushapana	118	0	0	0	0	0	100	30	46	n.d.	n.d.	n.d.	n.d.	n.d.	Yacushapana
Otros	450	1 090	379	315	120	893	390	824	2 017	n.d.	n.d.	n.d.	n.d.	n.d.	Otros
TOTAL	5 994	7 432	4 752	9 735	5 418	6 930	5 339	7 468	16 134	n.d.	n.d.	n.d.	n.d.	n.d.	TOTAL

Fuente: Gobierno Regional de Ucayali - Dirección Ejecutiva Forestal, Flora y Fauna Silvestre.

Elaboración: BCRP. Sucursal Iquitos. Departamento de Estudios Económicos.

Anexo Nº 04

UCAYALI: PRODUCCIÓN DE MADERA ASERRADA
(Metros cúbicos)

	2014												2015		
	Ene.	Feb.	Mar.	Abr.	May.	Jun.	Jul.	Ago.	Set.	Oct.	Nov.	Dic.	Ene.-Dic.	Ene.	
Especies de madera															Especies de madera
Aguano masha	36	21	10	7	37	2	4	17	2	n.d.	n.d.	n.d.	n.d.	n.d.	Aguano masha
Caoba	0	0	0	35	10	0	0	0	0	n.d.	n.d.	n.d.	n.d.	n.d.	Caoba
Capirona	89	104	50	49	30	85	0	114	13	n.d.	n.d.	n.d.	n.d.	n.d.	Capirona
Cachimbo	1 908	1 532	1 197	640	2 740	1 965	431	604	979	n.d.	n.d.	n.d.	n.d.	n.d.	Cachimbo
Catahua	148	260	352	709	793	727	17	57	25	n.d.	n.d.	n.d.	n.d.	n.d.	Catahua
Cedro	20	0	28	0	23	2	0	0	0	n.d.	n.d.	n.d.	n.d.	n.d.	Cedro
Copaiba	259	70	146	532	664	991	305	237	146	n.d.	n.d.	n.d.	n.d.	n.d.	Copaiba
Cumala	145	55	4	322	1 636	2 359	683	415	580	n.d.	n.d.	n.d.	n.d.	n.d.	Cumala
Estoraque	146	52	184	40	294	350	63	77	7	n.d.	n.d.	n.d.	n.d.	n.d.	Estoraque
Huayruro	372	353	181	400	471	542	96	422	85	n.d.	n.d.	n.d.	n.d.	n.d.	Huayruro
Huimba	95	35	64	66	10	40	34	13	37	n.d.	n.d.	n.d.	n.d.	n.d.	Huimba
Ishpingo	5	12	52	5	98	130	22	0	0	n.d.	n.d.	n.d.	n.d.	n.d.	Ishpingo
Lagarto caspi	0	0	0	0	2	3	8	0	0	n.d.	n.d.	n.d.	n.d.	n.d.	Lagarto caspi
Lupuna	80	148	119	54	192	111	17	56	78	n.d.	n.d.	n.d.	n.d.	n.d.	Lupuna
Marupa	76	7	98	38	157	66	103	46	28	n.d.	n.d.	n.d.	n.d.	n.d.	Marupa
Moena	156	136	218	178	299	398	254	164	226	n.d.	n.d.	n.d.	n.d.	n.d.	Moena
Pashaco	91	15	187	258	322	322	129	215	63	n.d.	n.d.	n.d.	n.d.	n.d.	Pashaco
Pumaquiro	55	22	20	35	117	76	48	28	73	n.d.	n.d.	n.d.	n.d.	n.d.	Pumaquiro
Quinilla	35	77	13	0	98	77	0	1	16	n.d.	n.d.	n.d.	n.d.	n.d.	Quinilla
Requia	30	3	0	0	12	0	0	0	0	n.d.	n.d.	n.d.	n.d.	n.d.	Requia
Shihuahuaco	777	269	411	315	359	505	137	285	278	n.d.	n.d.	n.d.	n.d.	n.d.	Shihuahuaco
Tornillo	852	730	1 163	1 333	1 551	1 163	244	651	487	n.d.	n.d.	n.d.	n.d.	n.d.	Tornillo
Utucuro	68	57	16	13	0	0	0	0	0	n.d.	n.d.	n.d.	n.d.	n.d.	Utucuro
Yacushapana	42	55	59	83	72	82	55	23	49	n.d.	n.d.	n.d.	n.d.	n.d.	Yacushapana
Otros	1 293	2 320	2 162	1 784	1 748	1 959	1 421	892	1 149	n.d.	n.d.	n.d.	n.d.	n.d.	Otros
TOTAL	6 778	6 333	6 734	6 896	11 735	11 955	4 071	4 317	4 321	n.d.	n.d.	n.d.	n.d.	n.d.	TOTAL

Fuente: Gobierno Regional de Ucayali - Dirección Ejecutiva Forestal, Flora y Fauna Silvestre.

Elaboración: BCRP. Sucursal Iquitos. Departamento de Estudios Económicos.



Anexo Nº 05

UCAYALI: PRODUCCIÓN DE HIDROCARBUROS LÍQUIDOS Y GAS

	2014													2015	
	Ene.	Feb.	Mar.	Abr.	May.	Jun.	Jul.	Ago.	Set.	Oct.	Nov.	Dic.	Ene.-Dic.	Ene.	
LÍQUIDOS GN ^{1/} *Lote 31-C (LGN)	67	61	75	67	73	69	71	69	67	60	58	47	784	62	LÍQUIDOS GN ^{1/} *Lote 31-C (LGN)
PETRÓLEO ^{1/} *Lote 131	2	11	34	1	0	0	0	0	13	65	66	66	258	21	PETRÓLEO ^{1/} *Lote 131
GAS NATURAL ^{2/} *Lote 31-C	447	447	500	309	401	528	409	474	474	420	467	422	5 298	394	GAS NATURAL ^{2/} *Lote 31-C

1/ Miles de barriles.

2/ Millones de pies cúbicos.

Fuente: PerúPetro S.A.

Elaboración: BCRP. Sucursal Iquitos. Departamento de Estudios Económicos.

Anexo Nº 06

UCAYALI: PRODUCCIÓN MANUFACTURERA ^{1/}
(Índice de volumen físico: 2007=100)

C I I U	2014													2015	C I I U
	Ene.	Feb.	Mar.	Abr.	May.	Jun.	Jul.	Ago.	Set.	Oct.	Nov.	Dic.	Ene.-Dic.	Ene.	
MANUFACTURA PRIMARIA	67,7	54,1	67,6	57,3	65,6	72,0	80,0	79,8	72,4	81,7	59,0	66,8	68,7	67,4	MANUFACTURA PRIMARIA
2320 -Refinación de petróleo	67,7	54,1	67,6	57,3	65,6	72,0	80,0	79,8	72,4	81,7	59,0	66,8	68,7	67,4	2320 -Refinación de petróleo
MANUFACTURA NO PRIMARIA	148,8	133,2	143,2	129,1	155,5	162,1	151,4	147,5	143,4	153,9	153,4	165,6	148,9	139,1	MANUFACTURA NO PRIMARIA
1553 -Bebidas malteadas	268,7	235,9	260,4	222,3	260,7	267,5	283,6	277,0	272,1	277,8	263,1	308,2	266,4	244,1	1553 -Bebidas malteadas
1554 -Bebidas gaseosas	166,2	114,2	134,8	122,9	70,5	158,9	158,3	180,8	19,8	17,8	156,3	174,2	122,9	196,0	1554 -Bebidas gaseosas
2010 -Madera aserrada	31,2	29,1	31,0	31,7	53,9	55,0	18,7	19,8	19,9	36,5	37,6	33,0	33,1	39,7	2010 -Madera aserrada
2021 -Triplay	73,1	77,6	69,1	85,5	101,7	100,2	92,1	92,1	92,1	92,1	90,9	36,1	83,6	38,1	2021 -Triplay
2710 -Calaminas y varillas	75,7	110,0	60,5	149,7	106,9	166,2	98,1	39,2	61,7	80,7	249,1	138,0	111,3	97,0	2710 -Calaminas y varillas
2899 -Clavos para madera	296,3	344,1	216,7	200,7	280,4	267,6	95,6	9,6	181,6	312,3	139,2	154,1	208,2	267,6	2899 -Clavos para madera
TOTAL	121,6	106,7	117,8	105,0	125,3	131,8	127,5	124,8	119,6	129,7	121,7	132,4	122,0	115,0	TOTAL

1/ Cifras preliminares

Fuente: Dirección Regional de la Producción de Ucayali - Encuesta a Empresas Industriales.

Elaboración: BCRP. Sucursal Iquitos. Departamento de Estudios Económicos.



Anexo Nº 07

UCAYALI: ÍNDICE DE VOLUMEN FÍSICO DE LA PRODUCCIÓN INDUSTRIAL DE PUCALLPA ^{1/}
(Variación Porcentual)

C I I U	2014/2013												2015/2014	C I I U	
	Ene.	Feb.	Mar.	Abr.	May.	Jun.	Jul.	Ago.	Set.	Oct.	Nov.	Dic.	Ene.-Dic.		Ene.
MANUFACTURA PRIMARIA	-5,6	-32,3	-22,4	-24,4	1,5	-0,3	-10,8	14,7	4,6	24,0	-8,9	-6,4	-6,6	-0,4	MANUFACTURA PRIMARIA
2320 -Refinación de petróleo	-5,6	-32,3	-22,4	-24,4	1,5	-0,3	-10,8	14,7	4,6	24,0	-8,9	-6,4	-6,6	-0,4	2320 -Refinación de petróleo
MANUFACTURA NO PRIMARIA	-0,8	3,0	67,4	9,1	7,9	17,9	-3,1	1,1	-9,0	-4,2	4,5	3,6	5,6	-6,5	MANUFACTURA NO PRIMARIA
1553 -Bebidas malteadas	6,7	7,1	114,1	17,6	11,8	10,5	4,3	8,1	-4,9	-3,4	6,7	7,1	10,5	-9,2	1553 -Bebidas malteadas
1554 -Bebidas gaseosas	-44,8	-51,8	-44,5	-56,3	-77,8	-18,1	-39,4	-23,7	-90,3	-93,5	-43,3	-32,5	-52,2	17,9	1554 -Bebidas gaseosas
2010 -Madera aserrada	-35,4	-13,4	-24,4	-11,9	9,6	54,9	-55,8	-38,1	-36,5	-5,0	11,3	5,7	-12,2	27,2	2010 -Madera aserrada
2021 -Triplay	-22,2	-16,2	2,2	-0,5	6,3	41,7	16,1	-5,9	11,4	35,1	4,0	-59,8	-0,9	-47,9	2021 -Triplay
2710 -Calaminas y varillas	219,4	31,4	48,6	67,4	280,4	144,4	457,4	32,9	9,2	163,7	-1,3	124,4	70,9	28,1	2710 -Calaminas y varillas
2899 -Clavos de madera	928,8	-	-24,6	-45,9	-23,5	185,3	-73,5	-96,6	-17,3	74,8	-34,8	-5,2	-2,8	-9,7	2899 -Clavos de madera
TOTAL	-1,7	-5,4	36,9	0,9	6,7	14,1	-4,8	3,8	-6,5	0,6	2,0	1,8	3,1	-5,4	TOTAL

1/ cifras preliminares

Fuente: Dirección Regional de la Producción de Ucayali - Encuesta a Empresas Industriales.

Elaboración: BCRP. Sucursal Iquitos. Departamento de Estudios Económicos.

Anexo Nº 08

**EMPLEO FORMAL URBANO EN EMPRESAS DE 10 Y MÁS TRABAJADORES
EN LA CIUDAD DE PUCALLPA POR SECTORES ECONÓMICOS
(Variación porcentual con respecto al mismo mes del año anterior)**

Año	Mes	Primario ^{1/}	Industria	Comercio	Transporte	Servicios ^{2/}	Total
2014	ENE.	-16,4	0,9	7,8	-15,3	5,5	-0,3
	FEB.	-16,7	-0,3	4,8	-16,9	-17,7	-6,4
	MAR.	-18,3	0,0	5,8	-22,4	-0,1	-3,3
	ABR.	0,6	-0,2	7,2	-19,8	-4,7	-1,6
	MAY.	4,2	0,1	6,8	-18,5	1,7	0,4
	JUN.	-13,6	2,8	6,5	-18,3	-4,6	-2,1
	JUL.	0,7	-0,2	6,1	-14,1	-8,3	-2,3
	AGO.	2,9	0,1	2,1	-3,7	-18,0	-4,1
	SET.	0,9	-1,2	1,8	-1,1	-3,4	-0,9
	OCT.	-11,3	0,4	1,4	2,5	-1,6	-0,8
	NOV.	-13,8	-3,5	-0,6	-1,7	0,8	-2,7
	DIC.	-8,8	-6,1	1,4	-3,2	0,1	-3,0
	ENE. ^{3/}	-9,1	-5,0	-9,8	-6,9	-13,2	-8,6

Nota: La información corresponde al primer día de cada mes.

1/ Conformada por las subramas agricultura, pesca y minería.

2/ Conformada por las subramas servicios prestados a empresas, restaurantes y hoteles, establecimientos financieros, enseñanza, servicios sociales y comunales; y electricidad, gas y agua.

3/ Preliminar.

Fuente: MTPE – Encuesta Nacional de Variación Mensual del Empleo (ENVME).

Elaboración: BCRP. Sucursal Iquitos. Departamento de Estudios Económicos.

Anexo Nº 09

UCAYALI: EXPORTACIONES FOB POR GRUPO DE PRODUCTO ^{1/}
(Millones US\$)

	2014												2015		
	Ene.	Feb.	Mar.	Abr.	May.	Jun.	Jul.	Ago.	Set.	Oct.	Nov.	Dic.	Ene.-Dic.	Ene.	
Productos no tradicionales	3,7	4,4	4,6	4,6	4,0	3,2	3,0	2,7	3,3	3,6	3,9	3,6	44,7	2,5	Productos no tradicionales
Forestales	3,7	4,2	4,5	4,4	3,9	3,1	3,0	2,6	3,3	3,2	3,5	3,6	42,9	2,3	Forestales
- Madera aserrada	1,1	1,3	1,8	1,7	1,2	1,3	1,0	0,6	1,7	1,8	0,8	1,2	15,4	1,2	- Madera aserrada
- Tablillas y frisos	1,2	1,8	1,7	1,4	1,3	1,0	0,9	0,7	1,0	0,5	1,1	1,4	14,1	0,3	- Tablillas y frisos
- Machihembrado	0,0	0,0	0,0	0,0	0,0	0,0	0,0	0,0	0,0	0,0	0,0	0,0	0,0	0,0	- Machihembrado
- Triplay	0,3	0,3	0,6	0,4	0,9	0,3	0,7	0,8	0,6	0,5	1,1	0,4	6,9	0,4	- Triplay
- Tableros	0,7	0,0	0,0	0,1	0,0	0,0	0,0	0,0	0,0	0,0	0,0	0,0	0,7	0,0	- Tableros
- Tarugos y trefilados	0,0	0,0	0,0	0,0	0,0	0,0	0,0	0,0	0,0	0,0	0,0	0,0	0,0	0,0	- Tarugos y trefilados
- Otros acabados	0,4	0,9	0,4	0,8	0,5	0,5	0,4	0,5	0,0	0,3	0,4	0,6	5,7	0,4	- Otros acabados
Agroindustriales	0,0	0,0	0,0	0,1	0,0	0,0	0,0	0,0	0,0	0,0	0,0	0,0	0,2	0,0	Agroindustriales
- Camu camu	0,0	0,0	0,0	0,1	0,0	0,0	0,0	0,0	0,0	0,0	0,0	0,0	0,2	0,0	- Camu camu
- Uña de gato	0,0	0,0	0,0	0,0	0,0	0,0	0,0	0,0	0,0	0,0	0,0	0,0	0,0	0,0	- Uña de gato
- Sangre de grado	0,0	0,0	0,0	0,0	0,0	0,0	0,0	0,0	0,0	0,0	0,0	0,0	0,0	0,0	- Sangre de grado
- Otros	0,0	0,0	0,0	0,0	0,0	0,0	0,0	0,0	0,0	0,0	0,0	0,0	0,0	0,0	- Otros
Pesqueros	0,0	0,0	0,0	0,0	0,0	0,0	0,0	0,1	0,0	0,5	0,0	0,0	0,6	0,0	Pesqueros
- Peces ornamentales	0,0	0,0	0,0	0,0	0,0	0,0	0,0	0,0	0,0	0,0	0,0	0,0	0,1	0,0	- Peces ornamentales
- Pescado congelado	0,0	0,0	0,0	0,0	0,0	0,0	0,0	0,1	0,0	0,0	0,0	0,0	0,1	0,0	- Pescado congelado
- Pescado seco salado	0,0	0,0	0,0	0,0	0,0	0,0	0,0	0,0	0,0	0,5	0,0	0,0	0,5	0,0	- Pescado seco salado
Otros	0,1	0,2	0,1	0,1	0,1	0,0	0,0	0,0	0,0	0,0	0,4	0,0	1,0	0,2	Otros
Resto	0,0	0,0	0,0	0,0	0,0	0,0	0,0	0,0	0,0	0,0	0,0	0,0	0,0	0,0	Resto
TOTAL EXPORTACIONES	3,7	4,4	4,6	4,6	4,0	3,2	3,0	2,7	3,3	3,6	3,9	3,6	44,8	2,5	TOTAL EXPORTACIONES

1/ cifras preliminares.

Fuente: SUNAT (www.sunat.gob.pe)

Elaboración: BCRP. Sucursal Iquitos. Departamento de Estudios Económicos.

Anexo Nº 10

UCAYALI: GASTOS NO FINANCIEROS DEL GOBIERNO NACIONAL ^{1/}
(Millones de nuevos soles)

	2014												2015		
	Ene.	Feb.	Mar.	Abr.	May.	Jun.	Jul.	Ago.	Set.	Oct.	Nov.	Dic.	Ene.-Dic.		Ene.
GASTOS NO FINANCIEROS	25,8	70,4	27,4	31,4	30,0	31,7	74,8	81,1	50,8	60,5	58,0	69,3	611,1	31,6	GASTOS NO FINANCIEROS
a. GASTOS CORRIENTES	22,4	65,8	23,2	29,0	24,0	28,8	24,9	34,3	20,6	28,5	25,4	41,7	368,7	24,5	a. GASTOS CORRIENTES
1. Personal y obligaciones	12,6	12,2	12,4	12,6	12,7	12,7	15,5	12,6	12,5	13,5	14,0	14,7	158,2	12,3	1. Personal y obligaciones
2. Pensiones y prestaciones sociales	0,8	0,8	0,8	1,2	0,9	0,8	1,3	0,9	0,7	1,0	1,0	1,9	11,9	0,6	2. Pensiones y prestaciones sociales
3. Bienes y servicios	1,8	46,8	7,0	5,2	5,1	6,6	5,9	6,5	5,5	7,6	7,8	15,4	121,3	6,3	3. Bienes y servicios
4. Donaciones y transferencias	0,6	5,1	1,2	2,9	1,6	1,1	1,9	4,6	0,5	1,8	1,5	0,8	23,6	5,0	4. Donaciones y transferencias
5. Otros gastos corrientes	6,6	1,0	1,7	7,1	3,8	7,5	0,4	9,7	1,4	4,6	1,1	8,8	53,7	0,3	5. Otros gastos corrientes
b. GASTOS DE CAPITAL	3,3	4,6	4,1	2,4	5,9	3,0	49,9	46,7	30,2	32,0	32,6	27,6	242,4	7,1	b. GASTOS DE CAPITAL
1. Adquisición de activos no financieros	3,3	1,6	1,4	2,4	5,4	2,4	49,3	46,6	27,1	31,1	32,6	26,7	229,9	7,1	1. Adquisición de activos no financieros
2. Donaciones y transferencias	0,0	3,0	2,7	0,0	0,6	0,5	0,4	0,1	3,1	1,0	0,0	0,2	11,6	0,0	2. Donaciones y transferencias
3. Otros gastos de capital	0,0	0,0	0,0	0,0	0,0	0,0	0,1	0,0	0,0	0,0	0,0	0,7	0,9	0,0	3. Otros gastos de capital

^{1/} Información actualizada al 28 de febrero de 2015.

Fuente: Ministerio de Economía y Finanzas.

Elaboración: BCRP. Sucursal Iquitos. Departamento de Estudios Económicos.



Anexo Nº 11

UCAYALI: GASTOS NO FINANCIEROS DEL GOBIERNO REGIONAL ^{1/}
(Millones de nuevos soles)

	2014												2015		
	Ene.	Feb.	Mar.	Abr.	May.	Jun.	Jul.	Ago.	Set.	Oct.	Nov.	Dic.	Ene.-Dic.	Ene.	
GASTOS NO FINANCIEROS	33,6	29,0	48,2	40,8	51,0	42,5	56,9	65,6	43,0	49,2	44,8	92,5	596,9	31,9	GASTOS NO FINANCIEROS
a. GASTOS CORRIENTES	32,8	27,7	28,9	31,3	31,6	30,3	39,3	36,1	32,9	31,4	34,5	52,9	409,7	31,6	a. GASTOS CORRIENTES
1. Personal y obligaciones	27,3	20,1	20,5	21,6	21,5	19,9	26,4	24,2	21,2	20,8	23,9	29,7	277,2	25,6	1. Personal y obligaciones
2. Pensiones y prestaciones sociales	2,4	1,8	1,7	1,7	1,8	1,8	3,2	2,6	1,7	1,8	2,1	3,7	26,2	2,5	2. Pensiones y prestaciones sociales
3. Bienes y servicios	3,1	5,6	6,5	7,5	8,2	8,5	9,3	9,1	9,4	8,7	7,6	17,7	101,2	3,0	3. Bienes y servicios
4. Donaciones y transferencias corrientes	0,0	0,0	0,0	0,0	0,1	0,0	0,0	0,0	0,0	0,0	0,0	0,0	0,1	0,0	4. Donaciones y transferencias corrientes
5. Otros gastos corrientes	0,1	0,2	0,1	0,4	0,0	0,2	0,4	0,2	0,5	0,1	0,9	1,9	4,9	0,4	5. Otros gastos corrientes
b. GASTOS DE CAPITAL	0,7	1,3	19,3	9,5	19,4	12,2	17,6	29,4	10,1	17,8	10,3	39,5	187,2	0,3	b. GASTOS DE CAPITAL
1. Adquisición de activos no financieros	0,7	1,3	13,3	9,5	19,4	12,0	17,6	23,5	10,1	17,8	10,3	39,5	175,1	0,3	1. Adquisición de activos no financieros
2. Donaciones y transferencias	0,0	0,0	6,0	0,0	0,0	0,1	0,0	6,0	0,0	0,0	0,0	0,0	12,1	0,0	2. Donaciones y transferencias
3. Otros gastos de capital	0,0	0,0	0,0	0,0	0,0	0,0	0,0	0,0	0,0	0,0	0,0	0,0	0,0	0,0	3. Otros gastos de capital

1/ Información actualizada al 28 de febrero de 2015.

Fuente: Ministerio de Economía y Finanzas.

Elaboración: BCRP. Sucursal Iquitos. Departamento de Estudios Económicos.

Anexo Nº 12

UCAYALI: GASTOS NO FINANCIEROS DE LOS GOBIERNOS LOCALES 1/
(Millones de nuevos soles)

	2014												2015		
	Ene.	Feb.	Mar.	Abr.	May.	Jun.	Jul.	Ago.	Set.	Oct.	Nov.	Dic.	Ene.-Dic.	Ene.	
GASTOS NO FINANCIEROS	11,4	20,9	25,7	35,2	31,7	32,2	56,6	26,3	38,0	60,7	28,2	69,8	436,7	6,3	GASTOS NO FINANCIEROS
a. GASTOS CORRIENTES	9,0	11,4	14,2	13,0	14,9	13,6	16,6	14,4	13,6	13,3	12,3	18,8	165,0	5,5	a. GASTOS CORRIENTES
1. Personal y obligaciones	3,3	2,0	2,2	2,3	2,4	2,0	3,4	2,2	2,1	2,5	2,1	3,7	30,0	2,6	1. Personal y obligaciones
2. Pensiones y prestaciones sociales	0,2	0,5	0,9	0,3	0,9	1,0	1,4	1,0	1,0	0,9	1,1	0,9	10,2	0,1	2. Pensiones y prestaciones sociales
3. Bienes y servicios	5,4	8,5	10,9	9,5	11,2	10,2	11,3	10,7	10,1	9,6	8,6	13,0	119,0	2,7	3. Bienes y servicios
4. Donaciones y transferencias	0,0	0,5	0,1	0,8	0,2	0,3	0,4	0,4	0,3	0,2	0,4	1,1	4,6	0,0	4. Donaciones y transferencias
5. Otros gastos corrientes	0,0	0,1	0,1	0,1	0,2	0,1	0,1	0,1	0,1	0,1	0,1	0,2	1,2	0,1	5. Otros gastos corrientes
b. GASTOS DE CAPITAL	2,4	9,5	11,5	22,1	16,8	18,6	40,0	11,9	24,5	47,5	15,9	51,0	271,7	0,8	b. GASTOS DE CAPITAL
1. Adquisición de activos no financieros	2,3	9,2	11,4	22,1	16,6	18,0	39,7	11,9	24,0	47,2	15,9	50,5	269,0	0,8	1. Adquisición de activos no financieros
2. Donaciones y transferencias	0,1	0,3	0,0	0,0	0,2	0,6	0,3	0,0	0,5	0,0	0,0	0,5	2,5	0,0	2. Donaciones y transferencias
3. Otros gastos de capital	0,0	0,0	0,0	0,0	0,0	0,0	0,0	0,0	0,0	0,2	0,0	0,0	0,3	0,0	3. Otros gastos de capital

1/ Información actualizada al 28 de febrero de 2015.

Fuente: Ministerio de Economía y Finanzas.

Elaboración: BCRP. Sucursal Iquitos. Departamento de Estudios Económicos.

Anexo Nº 13

UCAYALI: INVERSIÓN NO FINANCIERA DEL GOBIERNO NACIONAL ^{1/}
(Millones de nuevos soles)

FUNCIÓN	2014												2015	FUNCIÓN	
	Ene.	Feb.	Mar.	Abr.	May.	Jun.	Jul.	Ago.	Set.	Oct.	Nov.	Dic.	Ene.-Dic.		Ene.
Planeamiento	0,0	0,0	0,0	0,0	0,0	0,0	0,0	0,0	0,0	0,0	0,1	0,8	1,0	0,0	Planeamiento
Justicia	0,0	0,0	0,1	0,0	0,0	0,0	12,4	5,9	1,1	21,5	13,1	4,0	58,1	1,3	Justicia
Agropecuaria	0,0	0,0	0,1	0,0	0,1	0,1	0,1	0,3	0,1	0,1	0,1	0,3	1,1	0,0	Agropecuaria
Protección social	0,0	0,0	0,0	0,0	0,0	0,0	0,0	0,0	0,0	0,0	0,0	0,0	0,0	0,0	Protección social
Trabajo															
Defensa y seguridad nacional	0,0	0,0	0,0	0,0	0,0	0,1	0,0	0,0	0,0	0,0	0,0	0,1	0,3	0,0	Defensa y seguridad nacional
Educación	0,0	0,0	0,0	1,1	1,8	0,4	0,6	1,7	0,4	1,3	0,2	2,9	10,4	1,8	Educación
Energía	1,5	1,1	1,1	0,9	0,7	0,5	0,2	0,3	1,2	1,3	1,7	1,4	11,9	0,4	Energía
Pesca	0,0	0,0	0,0	0,0	0,0	0,0	0,0	0,0	0,0	0,0	0,0	0,0	0,0	0,0	Pesca
Saneamiento	0,0	0,0	0,0	0,0	0,0	0,0	0,0	0,1	0,1	0,0	0,0	0,1	0,2	0,0	Saneamiento
Salud	0,3	0,5	0,1	0,2	0,2	0,2	1,2	0,1	0,0	0,2	0,3	0,2	3,5	0,1	Salud
Ambiente	0,0	0,0	0,0	0,0	0,0	0,0	0,0	0,0	0,0	0,0	0,0	0,1	0,2	0,0	Ambiente
Transporte	1,5	-0,1	0,0	0,1	2,6	1,2	34,8	38,2	24,1	6,6	17,1	14,0	140,0	3,5	Transporte
Comunicaciones	0,0	0,0	0,0	0,0	0,0	0,0	0,0	0,0	0,0	0,0	0,0	2,7	2,7	0,0	Comunicaciones
Orden público y seguridad	0,0	0,0	0,0	0,0	0,0	0,0	0,0	0,0	0,0	0,0	0,1	0,1	0,3	0,0	Orden público y seguridad
TOTAL DE INVERSIONES	3,3	1,6	1,4	2,4	5,4	2,4	49,3	46,6	27,1	31,1	32,6	26,7	229,9	7,1	TOTAL DE INVERSIONES

1/ Información actualizada al 28 de febrero de 2015.

Fuente: Ministerio de Economía y Finanzas.

Elaboración: BCRP Sucursal Iquitos. Departamento de Estudios Económicos.

Anexo Nº 14

UCAYALI: INVERSIÓN NO FINANCIERA DEL GOBIERNO REGIONAL ^{1/}
(Millones de nuevos soles)

FUNCIÓN	2014													2015	FUNCIÓN
	Ene.	Feb.	Mar.	Abr.	May.	Jun.	Jul.	Ago.	Set.	Oct.	Nov.	Dic.	Ene.-Dic.	Ene.	
Planeamiento	0,3	0,2	1,1	1,0	0,5	0,3	1,3	0,7	1,0	1,0	1,2	1,0	9,5	0,2	Planeamiento
Agropecuaria	0,1	0,1	0,2	0,2	0,2	0,2	0,2	0,1	0,2	0,1	0,8	0,6	2,9	0,0	Agropecuaria
Protección social	0,0	0,0	0,0	0,1	0,0	0,0	0,0	0,0	0,1	0,1	0,0	0,1	0,6	0,0	Protección social
Trabajo	0,0	0,0	0,0	0,0	0,0	0,0	0,0	0,0	0,0	0,0	0,0	0,0	0,0	0,0	Trabajo
Orden público y seguridad	0,0	0,0	1,7	0,0	2,1	1,8	1,5	0,0	0,9	1,0	0,5	0,5	10,1	0,0	Orden público y seguridad
Educación	0,0	0,0	1,0	0,5	2,2	0,4	0,7	0,6	0,6	2,5	1,8	4,1	14,3	0,0	Educación
Cultura y deporte	0,0	0,0	0,3	0,0	0,8	-0,1	0,3	0,0	0,3	0,3	-0,3	0,3	1,8	0,0	Cultura y deporte
Energía	0,0	0,5	0,7	1,3	0,7	0,0	0,7	0,4	0,3	0,2	0,0	0,0	4,9	0,0	Energía
Pesca	0,0	0,1	0,0	0,0	0,0	0,1	0,0	0,0	0,0	0,0	0,0	0,0	0,4	0,0	Pesca
Saneamiento	0,0	0,0	4,6	0,7	2,7	5,0	5,9	0,6	0,9	1,5	0,8	7,4	30,2	0,0	Saneamiento
Salud	0,0	0,1	1,0	0,1	1,1	1,6	0,9	1,8	1,2	4,8	0,7	5,7	18,9	0,0	Salud
Medio ambiente	0,0	0,1	0,0	0,1	0,0	0,0	0,1	0,0	0,2	0,1	0,2	0,1	0,9	0,0	Medio ambiente
Transporte	0,3	0,3	1,0	0,3	0,3	0,5	0,4	0,3	0,2	0,4	0,7	10,9	15,5	0,2	Transporte
Turismo	0,0	0,0	0,4	0,9	0,1	0,1	0,1	0,2	0,1	0,1	0,1	0,1	2,1	0,0	Turismo
Vivienda y desarrollo urbano	0,1	0,0	1,3	4,4	8,8	2,1	5,5	18,5	4,0	5,6	3,8	8,5	62,6	0,0	Vivienda y desarrollo urbano
Minería	0,0	0,0	0,0	0,0	0,0	0,0	0,0	0,0	0,0	0,0	0,0	0,0	0,0	0,0	Minería
Industria	0,0	0,0	0,0	0,0	0,0	0,0	0,0	0,0	0,1	0,0	0,0	0,1	0,2	0,0	Industria
Comunicaciones	0,0	0,0	0,0	0,0	0,0	0,0	0,0	0,1	0,1	0,0	0,1	0,0	0,2	0,0	Comunicaciones
TOTAL DE INVERSIONES	0,7	1,3	13,3	9,5	19,4	12,0	17,6	23,5	10,1	17,8	10,3	39,5	175,1	0,3	TOTAL DE INVERSIONES

1/ Información actualizada al 28 de febrero de 2015.

Fuente: Ministerio de Economía y Finanzas.

Elaboración: BCRP Sucursal Iquitos. Departamento de Estudios Económicos.



Anexo Nº 15

UCAYALI: INVERSIÓN NO FINANCIERA DE LOS GOBIERNOS LOCALES ^{1/}
(Millones de nuevos soles)

FUNCIÓN	2014												2015	FUNCIÓN	
	Ene.	Feb.	Mar.	Abr.	May.	Jun.	Jul.	Ago.	Set.	Oct.	Nov.	Dic.	Ene.-Dic.		Ene.
Planeamiento	0,7	1,7	2,4	2,6	2,7	3,0	3,3	3,7	1,8	1,9	1,5	3,2	28,4	0,0	Planeamiento
Agropecuaria	0,1	0,1	0,3	0,3	0,2	0,4	0,3	0,3	0,5	0,4	0,2	0,2	3,3	0,0	Agropecuaria
Protección social	0,2	0,4	0,6	0,6	1,3	0,9	1,3	0,4	0,5	0,6	1,0	0,8	8,6	0,0	Protección social
Trabajo	0,0	0,0	0,0	0,0	0,0	0,0	0,0	0,1	0,2	0,3	0,1	0,2	1,1	0,0	Trabajo
Orden público y seguridad	0,0	0,6	0,4	0,9	1,4	1,5	3,9	0,9	0,8	1,1	1,9	1,2	14,6	0,0	Orden público y seguridad
Educación	0,5	0,7	0,7	1,7	0,9	1,9	3,4	2,7	2,5	5,0	1,9	5,7	27,5	0,1	Educación
Cultura y deporte	0,0	0,3	0,1	0,5	0,4	0,2	0,4	0,4	0,4	2,0	1,5	1,1	7,3	0,0	Cultura y deporte
Energía	0,0	0,4	0,3	0,8	0,7	0,3	0,2	0,3	0,0	0,7	1,2	1,3	6,3	0,1	Energía
Industria	0,0	0,0	0,0	0,0	0,0	0,0	0,0	0,0	0,0	0,0	0,0	0,0	0,0	0,0	Industria
Comercio	0,1	0,1	0,0	0,1	0,0	4,1	4,3	1,3	1,7	1,9	1,4	2,0	17,0	0,0	Comercio
Saneamiento	0,3	1,5	0,8	3,0	1,7	0,9	2,4	1,1	1,9	2,0	2,1	9,8	27,6	0,2	Saneamiento
Salud	0,0	0,3	0,3	0,3	0,8	0,7	0,5	0,4	0,5	0,6	0,3	0,8	5,4	0,0	Salud
Ambiente	0,1	0,2	0,3	3,1	0,5	0,2	1,6	0,4	0,4	0,9	0,3	0,7	8,9	0,0	Ambiente
Transporte	0,3	2,6	3,6	8,3	5,1	3,2	17,2	-0,7	12,6	28,8	2,1	22,9	105,9	0,4	Transporte
Comunicaciones	0,0	0,3	0,1	0,1	0,0	0,3	0,3	0,3	0,1	0,1	0,1	0,3	2,0	0,0	Comunicaciones
Vivienda y desarrollo urbano	0,0	0,1	1,5	0,1	0,8	0,3	0,4	0,2	0,1	0,9	0,3	0,5	5,0	0,0	Vivienda y desarrollo urbano
TOTAL DE INVERSIONES	2,3	9,2	11,4	22,1	16,6	18,0	39,7	11,9	24,0	47,2	15,9	50,5	269,0	0,8	TOTAL DE INVERSIONES

1/ Información actualizada al 28 de febrero de 2015.

Fuente: Ministerio de Economía y Finanzas.

Elaboración: BCRP Sucursal Iquitos. Departamento de Estudios Económicos.

Anexo Nº 16

UCAYALI: DEPÓSITOS
(Saldos en miles de nuevos soles)

	2014												2015	
	Ene.	Feb.	Mar.	Abr.	May.	Jun.	Jul.	Ago.	Set.	Oct.	Nov.	Dic.	Ene.	
A. BANCA MÚLTIPLE	390	439	456	419	437	434	414	397	431	435	411	416	429	A. BANCA MÚLTIPLE
B. EMPRESAS FINANCIERAS	7	7	7	6	6	6	6	7	7	7	7	7	7	B. EMPRESAS FINANCIERAS
C. ENTIDADES MICROF. N.B.	52	51	51	50	51	51	53	52	53	53	54	55	54	C. ENTIDADES MICROF. N.B.
D. BANCO DE LA NACIÓN	107	110	117	116	110	108	109	105	107	103	93	97	93	D. BANCO DE LA NACIÓN
TOTAL	556	606	631	591	604	599	581	561	598	598	565	576	583	TOTAL

Fuente: Superintendencia de Banca, Seguros y AFP.

Elaboración. BCRP Sucursal Iquitos. Departamento de Estudios Económicos.

Anexo Nº 17

UCAYALI: CRÉDITO
(Saldos en miles de nuevos soles)

	2014												2015	
	Ene.	Feb.	Mar.	Abr.	May.	Jun.	Jul.	Ago.	Set.	Oct.	Nov.	Dic.	Ene.	
A. BANCA MÚLTIPLE	850	854	860	857	860	866	873	887	892	895	900	903	905	A. BANCA MÚLTIPLE
B. EMPRESAS FINANCIERAS	93	94	95	96	99	100	102	104	106	109	112	115	116	B. EMPRESAS FINANCIERAS
C. CAJAS MUNICIPALES	178	179	178	176	175	175	175	176	176	175	178	177	177	C. CAJAS MUNICIPALES
D. EDPYMES	11	11	10	10	10	10	10	10	9	9	9	8	8	D. EDPYMES
E. CAJAS RURALES	34	34	34	32	32	33	33	33	33	33	37	35	33	E. CAJAS RURALES
F. BANCO DE LA NACIÓN ^{1/}	55	55	56	57	58	58	58	59	60	60	61	61	62	F. BANCO DE LA NACIÓN ^{1/}
G. AGROBANCO ^{2/}	21	26	28	28	29	31	31	31	31	33	32	31	30	G. AGROBANCO ^{2/}
TOTAL	1 242	1 253	1 261	1 256	1 264	1 273	1 282	1 300	1 307	1 315	1 329	1 330	1 332	TOTAL
- Moneda nacional	1 078	1 089	1 100	1 103	1 116	1 125	1 135	1 146	1 148	1 157	1 169	1 173	1 175	- Moneda nacional
- Moneda extranjera	164	164	161	153	148	148	147	153	159	158	160	158	157	- Moneda extranjera

1/ Solo considera los créditos de consumo e hipotecario.

2/ No considera los créditos a las demás empresas del Sistema Financiero.

Fuente: Superintendencia de Banca, Seguros y AFP.

Elaboración: BCRP Sucursal Iquitos. Departamento de Estudios Económicos.

Anexo Nº 18

UCAYALI: TASA DE MOROSIDAD ^{1/}
(En porcentaje)

ENTIDADES FINANCIERAS	2014												2015	ENTIDADES FINANCIERAS
	Ene.	Feb.	Mar.	Abr.	May.	Jun.	Jul.	Ago.	Set.	Oct.	Nov.	Dic.	Ene.	
Banca Múltiple	5,4	5,6	5,9	6,8	7,0	6,5	7,3	7,4	7,2	7,5	8,6	7,3	8,7	Banca Múltiple
Empresas Financieras	5,0	5,4	5,3	5,7	5,2	5,6	5,4	5,5	5,2	5,4	5,0	4,7	5,1	Empresas Financieras
Cajas Municipales	6,6	7,4	7,2	7,9	8,3	8,2	8,3	8,5	8,3	8,6	8,3	7,6	7,7	Cajas Municipales
Cajas Rurales de Ahorro y Crédito	18,1	19,3	20,1	20,1	26,9	27,3	28,6	29,9	29,9	31,0	33,1	33,1	34,5	Cajas Rurales de Ahorro y Crédito
EDPYMEs	3,3	4,5	6,5	9,4	10,6	12,1	12,6	11,4	9,0	10,3	10,7	9,5	10,6	EDPYMEs
Banco de la Nación ^{2/}	2,1	2,2	2,1	2,0	2,0	2,1	2,0	2,0	2,0	2,0	1,9	1,9	1,9	Banco de la Nación ^{2/}
Agrobanco ^{3/}	2,3	1,8	1,8	2,0	4,4	2,0	1,7	1,8	1,6	3,9	3,5	4,0	4,2	Agrobanco ^{3/}
TOTAL	5,7	6,0	6,2	6,9	7,3	7,0	7,5	7,6	7,4	7,8	8,5	7,6	8,5	TOTAL

1/ cifras preliminares, calculada en base a: (créditos vencidos + créditos en cobranza judicial) / colocaciones brutas.

2/ Solo considera los créditos de consumo e hipotecario.

3/ No considera los créditos a las demás empresas del Sistema Financiero.

Fuente: Superintendencia de Banca, Seguros y AFP.

Elaboración: BCRP Sucursal Iquitos. Departamento de Estudios Económicos.