

Ucayali: Síntesis de Actividad Económica - Noviembre 2015 -

Departamento de Estudios Económicos
Sucursal Iquitos

Jueves, 04 de febrero de 2016

El Banco Central de Reserva del Perú (BCRP) ha considerado presentar un conjunto de indicadores sectoriales de actividad económica con la finalidad de poder realizar el seguimiento del desempeño de la economía departamental. Para el sector real, se ha utilizado el Valor Bruto de Producción a precios del año 2007 para los sectores disponibles. Cabe señalar que a partir de enero 2014, el Instituto Nacional de Estadística (INEI) ha realizado el cambio de año base (de 1994 a 2007) para la construcción del Producto Bruto Interno (PBI) nacional, estando en elaboración la desagregación departamental. En la medida que se publique referida información, el BCRP volvería a elaborar para cada departamento un indicador agregado de actividad económica.

En noviembre, crecieron los sectores pesca (58,4 por ciento), minería (36,4 por ciento) y agropecuario (12,8 por ciento) respecto a similar mes del año anterior.

Actividad Primaria

- El **sector agropecuario** registró un crecimiento de 12,8 por ciento interanual en noviembre, explicado por los resultados positivos de los sub-sectores agrícola y pecuario.
- El **sector pesca** registró una crecimiento de 58,4 por ciento interanual en noviembre, inducido por el mayor desembarque de pescado para consumo humano.
- El **sector minería** creció en 36,4 por ciento interanual en noviembre, impulsado por la mayor producción de petróleo en el lote 131 y gas natural en lote 31-C.

Crecimiento de la producción agropecuaria

(Var.% real respecto a similar mes del año anterior)

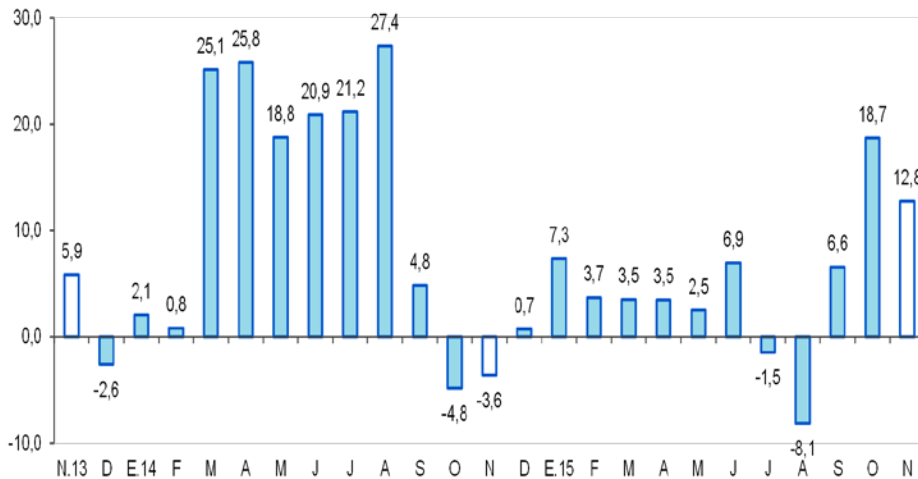

Fuente: MINAGRI Ucayali.
Elaboración: BCRP, Sucursal Iquitos. Departamento de Estudios Económicos.

Crecimiento de Gas Natural

(Var.% real respecto a similar mes del año anterior)

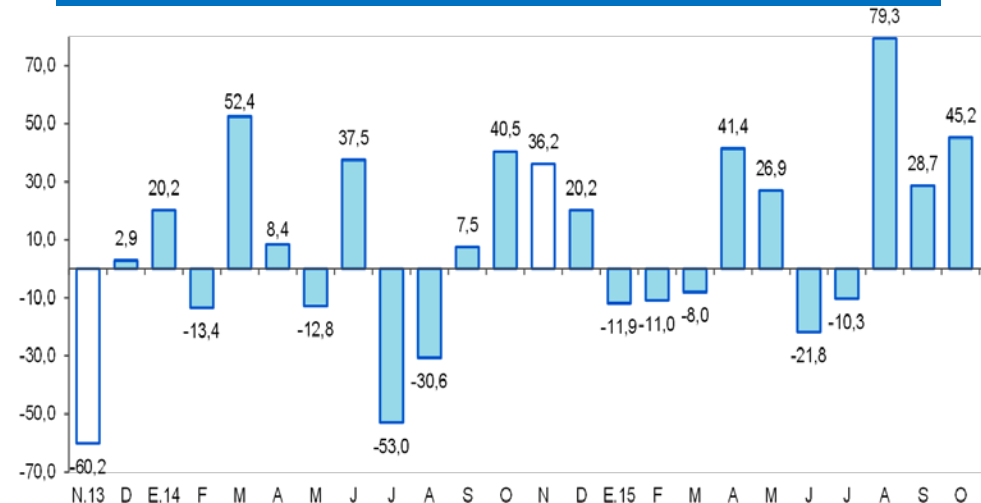

Fuente: Perupetro S.A.
Elaboración: BCRP, Sucursal Iquitos. Departamento de Estudios Económicos.

En noviembre registraron crecimiento interanual, la manufactura, crédito de consumo, crédito hipotecario, arribos de turistas a establecimientos de hospedaje y crédito total. En cambio, se contrajeron la inversión pública y el empleo en empresas privadas formales de 10 y más trabajadores en Pucallpa.

- La **producción manufacturera** registró un crecimiento de 17,6 por ciento interanual en noviembre, explicado por la expansión de la industria no primaria y primaria.
- Los **arribos de turistas a los establecimientos de hospedaje**, según información del Ministerio de Comercio Exterior y Turismo creció en 5,0 por ciento interanual en noviembre, debido al mayor flujo de turistas nacionales y extranjeros.
- El **empleo** en empresas privadas formales de 10 y más trabajadores en Pucallpa registró una disminución de 0,7 por ciento interanual.
- El **crédito total** se incrementó en 4,9 por ciento interanual en noviembre, a S/. 1 394 millones; asimismo, los créditos de consumo e hipotecario crecieron en 16,2 por ciento y 12,2 por ciento interanual, respectivamente.
- La **inversión pública** se contrajo en 8,9 por ciento interanual en noviembre, debido a la menor ejecución de proyectos en el gobierno nacional y regional.

Otros indicadores de actividad económica

(Variación % respecto a similar mes del año anterior)

	Jun.15	Jul.15	Ago.15	Set.15	Oct.15	Nov.15
Producción industrial 1/	↓ -3,0	↓ -0,7	↑ 1,0	↑ 8,0	↑ 9,0	↑ 17,6
Arribos a los establecimientos de hospedaje	↑ 0,9	↑ 19,3	↓ -8,7	↓ -15,5	↑ 13,6	↑ 5,0
Empleo formal urbano 2/	↓ -3,6	↓ -1,6	↓ -3,2	↓ -1,5	↓ -1,7	↓ -0,7
Crédito total	↑ 5,3	↑ 4,9	↑ 4,4	↑ 4,4	↑ 4,6	↑ 4,9
Créditos de consumo	↑ 14,1	↑ 14,8	↑ 15,0	↑ 15,5	↑ 16,2	↑ 16,2
Crédito hipotecario	↑ 16,6	↑ 17,8	↑ 18,5	↑ 19,2	↑ 18,8	↑ 12,2
Inversión pública 1/	↑ 78,7	↓ -61,3	↓ -73,3	↓ -19,4	↓ -50,3	↓ -8,9

1/ En términos reales.

2/ En empresas de 10 a más trabajadores situadas en la ciudad de Pucallpa.

Fuentes: BCRP - Sucursal Iquitos, SBS, MTPE y MEF.

Algunos hechos importantes suscitados en noviembre de 2015:

- Maple Resources inyectará capital en Maple Gas del Perú con la finalidad de reflotar la refinería de Pucallpa, un activo sobre el que tiene una concesión que se prolongará hasta el año 2024. Maple Gas del Peru opera la refinería de petróleo de Pucallpa (perteneciente al Estado Peruano), en la Amazonia peruana y tres lotes de petróleo adyacentes 31B y 31D y 31E. La refinería es responsable del abastecimiento de combustible a una gran parte de la región Amazónica. El año pasado, Maple Gas obtuvo que el contrato de concesión de la refinería de Pucallpa y de los campos petroleros adyacentes se extendiera por diez años. La empresa, sin embargo, atraviesa por problemas financieros. Maple Resources tiene una cartera de proyectos financiados que supera los 1.200 millones de dólares, con actividades centradas en Perú, Estados Unidos y Colombia. La empresa impulsó en Perú la refinería de Aguaytía Energy (vendida a Duke Energy). Sus accionistas también sacaron adelante el proyecto de Etanol.
- El presidente de la Mesa Forestal Regional de Ucayali, Juan Manuel Urcia Olavarría, acudió ayer a la Comisión de Pueblos Indígenas del Congreso y anunció que su región acatará un paro indefinido desde el 16 de noviembre, contra los decretos legislativos 1220 y 1237, que establecen sanciones más drásticas para la tala ilegal. Ambos decretos fueron promulgados en setiembre. El primero regula una serie de medidas contra la tala ilegal, mientras que el segundo establece cambios en el Código Penal, en los delitos de destrucción de bosques y tráfico ilegal de productos forestales. Según el dirigente Urcia, ambos decretos son perjudiciales.
- Cepsa Peruana alista la perforación de dos pozos exploratorios y seis pozos confirmatorios en el lote 131 (ubicado en Ucayali) para la etapa inicial de desarrollo de la estructura los Ángeles. Así ya se ha convocado a la audiencia pública para la modificación del EIA del proyecto.

La actividad agropecuaria registró una expansión de 12,8 por ciento interanual en noviembre, explicada por los resultados positivos de los sub-sectores agrícola y pecuario.

Producción de principales productos agropecuarios ^{1/}

(Toneladas)

Sub-sectores	Estructura Porcentual 2013 ^{2/}	Noviembre				Enero - Noviembre			
		2014	2015	Var. %	Contribución ^{3/}	2014	2015	Var. %	Contribución ^{3/}
AGRÍCOLA	78,6			15,7	12,2			5,2	4,2
Orientado a la industria	17,8			44,2	8,9			15,1	2,9
Caña de azúcar	0,4	2 049	2 058	0,4	0,0	23 510	22 099	-6,0	0,0
Palma aceitera	9,7	12 496	17 600	40,8	5,0	134 897	169 866	25,9	2,9
Maíz amarillo duro	3,7	1 459	4 344	197,7	6,0	25 519	24 535	-3,9	-0,2
Cacao	3,9	282	151	-46,5	-2,1	2 561	2 744	7,1	0,2
Orientado al mercado interno	60,8			5,8	3,3			2,1	1,3
Arroz cáscara	4,4	1 353	1 767	30,6	1,1	23 815	24 157	1,4	0,1
Yuca	10,3	7 772	7 900	1,6	0,1	104 330	129 898	24,5	2,3
Plátano	24,7	25 962	25 948	-0,1	0,0	254 251	247 343	-2,7	-0,6
Naranja	1,0	518	284	-45,2	-0,3	8 313	7 768	-6,6	-0,1
Papaya	3,5	3 705	3 758	1,4	0,0	40 398	43 046	6,6	0,2
Otros	16,8	10 873	10 401	16,9	2,4	110 022	107 673	-3,2	-0,6
PECUARIO	21,4			2,7	0,6			3,5	0,7
Carne de aves ^{4/}	13,6	1 223	1 233	0,8	0,1	12 615	13 115	4,0	0,5
Carne de porcino ^{4/}	1,0	96	102	6,3	0,1	1 035	1 072	3,6	0,0
Carne de vacuno ^{4/}	1,5	138	157	13,8	0,2	1 417	1 482	4,6	0,1
Huevos	4,2	415	409	-1,4	-0,1	4 601	4 684	1,8	0,1
Leche	1,1	389	485	24,7	0,3	4 519	4 653	3,0	0,0
SECTOR AGROPECUARIO	100,0			12,8	12,8			4,9	4,9

1/ Cifras preliminares.

2/ A precios de 2007.

3/ En base a la estructura porcentual de similar periodo de 2014.

4/ Peso neto.

Fuente: MINAGRI-Ucayali.

Elaboración: BCRP, Sucursal Iquitos. Departamento de Estudios Económicos.

- El **subsector agrícola** creció en 15,7 por ciento interanual en noviembre, impulsado por la mayor producción de maíz amarillo duro, palma aceitera y arroz cáscara; en los casos de maíz amarillo duro y arroz cáscara se explicó por las mayores áreas cosechadas y mejores rendimientos; y el caso de palma aceitera de debió a más plantaciones en producción.
- En el periodo enero–noviembre la producción agrícola acumuló un crecimiento de 5,2 por ciento interanual, explicado por la mayor producción de palma aceitera, yuca, cacao y papaya.
- La **producción pecuaria** se incrementó en 2,7 por ciento interanual en noviembre, inducido por la mayor producción de leche y carne (vacuno, porcino y aves).
- En el período enero-noviembre de 2015, la producción pecuaria acumuló un crecimiento de 3,5 por ciento interanual, explicado por la mayor producción de carne (vacuno, aves y porcino) y leche.

El sector pesca registró un crecimiento de 58,4 por ciento, en valores reales, interanual en noviembre, explicado por la abundancia de peces en los ríos, lagunas y cochas.

Producción pesquera

(En toneladas métricas)

	Noviembre		Var. %	Enero - Noviembre		Var. %
	2014	2015		2014	2015	
Consumo Humano	302	476	57,6	4 694	5 730	22,1
Fresco	215	364	69,3	3 412	4 267	25,1
Llambina	20	37	85,0	820	1 066	30,0
Ractacara	5	1	-80,0	17	2	-88,2
Boquichico	38	144	278,9	944	1 584	67,8
Palometa	2	1	-50,0	222	227	2,3
Sardina	41	48	17,1	104	153	47,1
Chiu Chiu	19	30	57,9	279	183	-34,4
Otras especies	90	103	14,4	1 026	1 052	2,5
Seco-salado	87	112	28,7	1 282	1 463	14,1
SECTOR PESCA 1/			58,4			22,3

- El desembarque de pescado para consumo humano creció en 57,6 por ciento, inducido por el mayor ingreso de pescado fresco y seco-salado.
- En el periodo enero-noviembre de 2015, la pesca registró una expansión de 22,3 por ciento interanual, explicado por el mayor desembarque de pescado para consumo humano, a su vez, consecuencia del mayor ingreso de pescado fresco y seco-salado.

1/ A precios de 2007. Cifras preliminares.

Fuente: Dirección Regional de PRODUCE-Ucayali.

Elaboración: BCRP, Sucursal Iquitos. Departamento de Estudios Económicos.

La producción fiscalizada de hidrocarburos registró un crecimiento de 36,4 por ciento interanual en noviembre.

Producción de Hidrocarburos ^{1/}

(Var. % real respecto al mismo periodo del año anterior)

Hidrocarburos	Estructura		Noviembre			Enero - Noviembre			
	Porcentual		2015	Var. %	Contribución 3/	2014	2015	Var. %	Contribución 3/
	2013 2/	2014							
Líquidos de GN (miles barriles)	79,7	58	53	-8,6	-3,3	737	664	-9,9	-6,4
Petróleo (miles de barriles)	0,3	66	118	78,8	39,1	192	1063	453,6	86,5
Gas natural (millones de pies cúbicos)	20,0	467	490	4,9	0,6	4 876	5 541	13,6	2,3
SECTOR MINERÍA 2/	100,0			36,4	36,4			82,5	82,5

1/ Cifras preliminares.

2/ A precios de 2007.

3/ En base a la estructura porcentual de similar periodo de 2014.

Fuente: Perúpetro S.A.

Elaboración: BCRP, Sucursal Iquitos. Departamento de Estudios Económicos.

- La producción fiscalizada de hidrocarburos registró un crecimiento de 36,4 por ciento interanual en noviembre, explicado por la mayor producción de petróleo en el lote 131 y gas natural en lote 31-C; mientras la producción de líquidos de gas cayó en 8,6 por ciento.
- En el período enero-noviembre de 2015, la producción de hidrocarburos acumuló una expansión de 82,5 por ciento interanual, impulsada por la mayor producción tanto de petróleo crudo en el lote 131, como de gas natural en el lote 31-C.

Crecimiento de la producción de líquidos de GN

(Var.% real respecto a similar mes del año anterior)

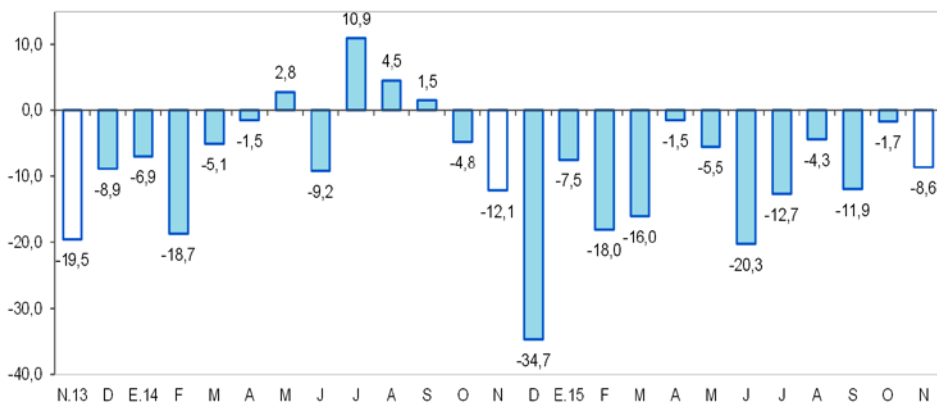

Fuente: Perúpetro S.A.

Elaboración: BCRP, Sucursal Iquitos. Departamento de Estudios Económicos.

Crecimiento de la producción de gas natural

(Var.% real respecto a similar mes del año anterior)

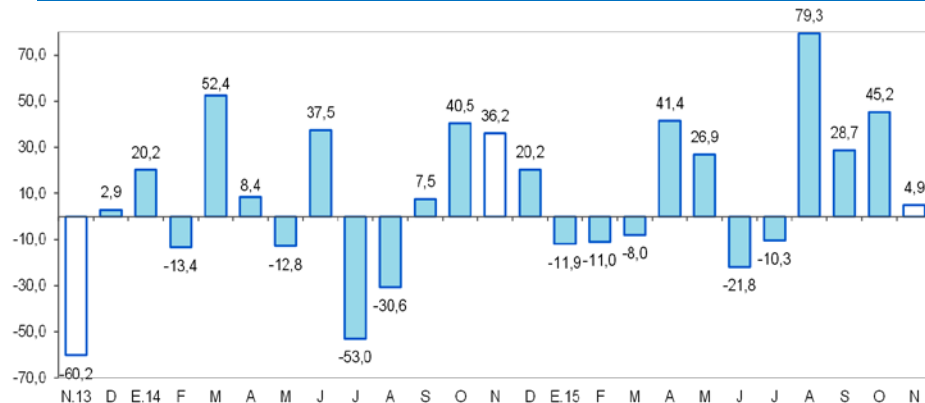

Fuente: Perúpetro S.A.

Elaboración: BCRP, Sucursal Iquitos. Departamento de Estudios Económicos.

La manufactura registró un crecimiento de 17,6 por ciento interanual en noviembre, explicado por la expansión de la industria no primaria y primaria.

Producción manufacturera ^{1/}

(Variación % real respecto al mismo periodo del año anterior)

Ramas de actividad	Estructura Porcentual 2013 ^{2/}	Noviembre		Enero - Noviembre	
		Var. %	Contribución ^{3/}	Var. %	Contribución ^{3/}
MANUFACTURA PRIMARIA	21,1	4,8		-4,3	
Refinación de petróleo	21,1	4,9	0,8	-4,3	-0,8
MANUFACTURA NO PRIMARIA	78,9	20,1		4,6	
Bebidas malteadas	62,9	33,6	22,3	7,9	5,1
Bebidas gaseosas	1,8	-7,3	-0,3	40,3	1,0
Madera aserrada	8,8	35,7	1,2	-15,0	-1,0
Triplay	3,9	-67,4	-2,8	-30,9	-1,2
Calaminas, barillas lisas y corrugadas	0,9	-57,8	-3,3	5,1	0,1
Clavos para madera	0,6	-100,0	-0,4	-71,0	-0,4
SECTOR MANUFACTURERA	100,0	17,6	17,6	2,9	2,9

1/ Cifras preliminares.

2/ A precios de 2007.

3/ En base a la estructura porcentual de similar periodo de 2014.

Fuente: Dirección Regional del Ministerio de la Producción y Empresas.

Elaboración: BCRP, Sucursal Iquitos. Departamento de Estudios Económicos.

- La **industria primaria** registró un crecimiento de 4,8 por ciento interanual en noviembre, explicado por la mayor producción de refinados de petróleo crudo; pero en el período enero-noviembre de 2015 acumuló una disminución de 4,3 por ciento interanual.
- La **industria no primaria** se expandió en 20,1 por ciento interanual en noviembre, debido a la mayor producción de bebidas malteadas y madera aserrada; pero contrarrestada, en parte, por la menor producción de calaminas, triplay y, bebidas gaseosas; sumado la ausencia de producción de clavos para madera. En el período enero-noviembre de 2015, la industria no primaria acumuló un crecimiento de 4,6 por ciento interanual.

Crecimiento de la manufactura no primaria

(Variación % real respecto al mismo mes del año anterior)

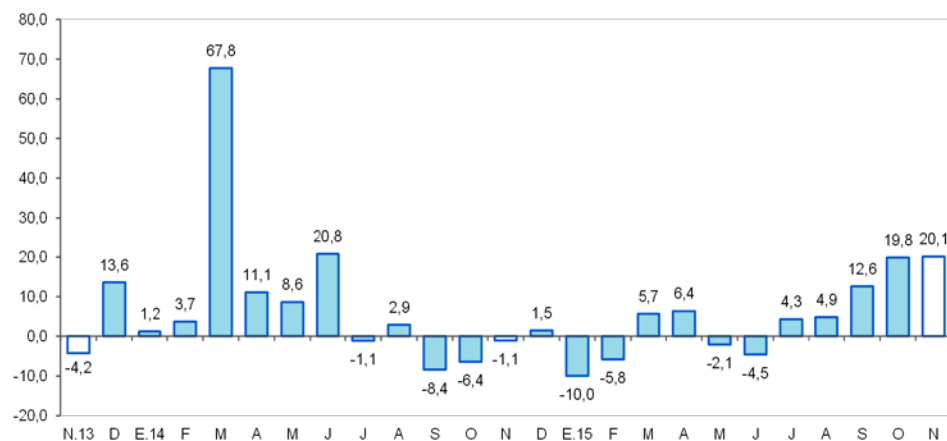

Fuente: BCRP, Sucursal Iquitos. Departamento de Estudios Económicos.

El empleo en empresas privadas formales de 10 y más trabajadores en Pucallpa disminuyó en 0,7 por ciento interanual en noviembre.

Ciudad de Pucallpa: Índice mensual de empleo en empresas privadas formales de 10 a más trabajadores (Octubre 2010 = 100) ^{1/}

Rama de Actividad	Noviembre			Enero - Noviembre		
	2014	2015	Var. %	2014	2015	Var. %
Primaria ^{2/}	63,0	62,7	-0,5	69,0	59,2	-14,2
Manufactura	89,2	91,2	2,3	89,7	88,8	-1,0
Comercio	104,3	97,4	-6,6	107,1	98,9	-7,6
Transporte y Comunicaciones	114,2	104,0	-9,0	107,4	99,2	-7,7
Servicios ^{3/}	87,3	90,9	4,1	80,8	83,0	2,7
Total	90,5	89,8	-0,7	89,9	86,6	-3,7

Nota : La información corresponde al primer día de cada mes .

1/ Cifras preliminares.

2/ Conformada por las subramas agricultura, pesca e hidrocarburos.

3/ Conformada por las subramas servicios prestados a empresas, restaurantes y hoteles, establecimientos financieros , enseñanza, servicios sociales y comunales ; y electricidad, gas y agua.

Fuente: MTPE – Encuesta Nacional de Variación Mensual del Empleo (ENVME).

- El empleo en empresas privadas formales de 10 y más trabajadores en Pucallpa disminuyó en 0,7 por ciento interanual en noviembre, explicado por el menor requerimiento de personal en tres de las cinco ramas de actividad, en particular transporte y comunicaciones (-9,0 por ciento) y comercio (-6,6 por ciento); en cambio, servicios y manufactura incrementaron sus pedidos de puestos de trabajo en 4,1 por ciento y 2,3 por ciento, respectivamente.
- En el periodo enero-noviembre de 2015, el empleo acumuló una disminución promedio de 3,7 por ciento interanual, debido al menor requerimiento de trabajadores en cuatro de las cinco ramas de actividad, en particular primaria (-14,2 por ciento).

Ciudad de Pucallpa: Crecimiento del empleo formal urbano (Var.% con respecto a similar mes del año anterior)

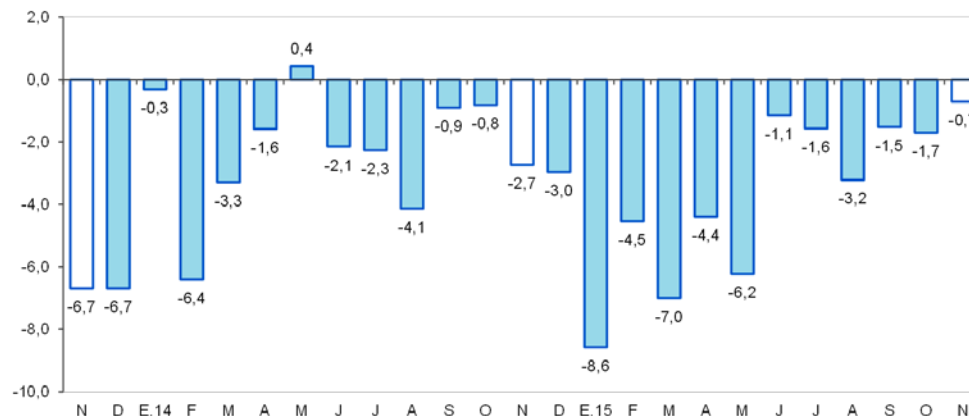

Fuente: MTPE – Encuesta Nacional de Variación Mensual del Empleo (ENVME).

El crédito se expandió en 4,9 por ciento interanual en noviembre.

Crédito

(Saldos a fin de periodo en millones de nuevos soles)

	Estructura %	Noviembre		Var.% Nominal
	Nov-15	2014	2015	Nov-15 / Nov-14
Banco de la Nación	5,0	61	70	14,2
Agrobanco	1,9	32	26	-17,2
Banca Múltiple	70,7	900	986	9,5
Instituciones No Bancarias	22,4	336	312	-7,1
Financieras	8,0	112	111	-0,3
Cajas Municipales	13,8	178	193	8,2
Cajas Rurales	0,0	37	0	-100,0
Edpymes	0,6	9	8	-5,2
Arrendamiento Financiero	0,0	0	0	-
TOTAL	100,0	1 329	1 394	4,9
Empresas 1/	63,4	887	884	-0,4
Personas	36,6	442	510	15,4
Consumo	29,7	356	414	16,2
Hipotecario	6,9	86	96	12,2
MN	91,2	1 169	1 272	8,8
ME	8,8	160	122	-23,5
ME (Mill. US\$)		55	36	-33,8

Fuente: SBS y AFP

Elaboración: BCRP, Sucursal Iquitos. Departamento de Estudios Económicos.

La tasa de **morosidad** en octubre fue de 7,4 por ciento, menor en 0,4 puntos porcentuales a la obtenida en similar mes del año 2014. La tasa de morosidad en las cajas municipales (6,3 por ciento) se redujo en 2,3 puntos porcentuales; mientras que, en la banca múltiple (8,5 por ciento) se incrementó en 1,0 puntos porcentuales frente a octubre del año anterior.

Crecimiento del crédito

(Var.% real con respecto a similar mes del año anterior)

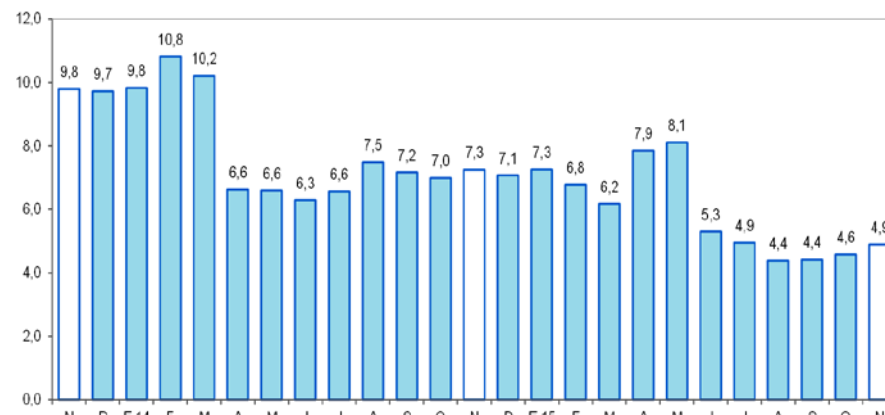

Fuente: SBS y AFP.

Tasa de morosidad 1/

(Porcentaje)

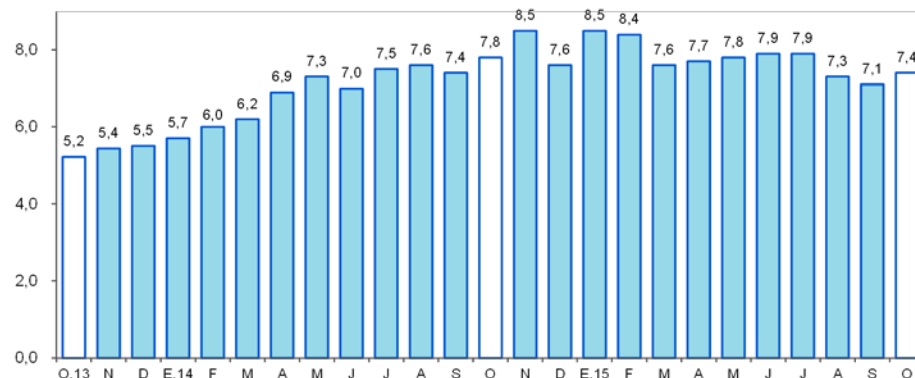

1/ preliminar, calculado en base a: (créditos vencidos + créditos en cobranza judicial) / colocaciones brutas.
Fuente: SBS y AFP.

Los depósitos del departamento de Ucayali aumentaron en 18,2 por ciento interanual en noviembre, a S/ 668 millones.

Depósitos

(Saldos a fin de periodo en millones de nuevos soles)

	Estructura % Nov-15	Noviembre		Var.% Nominal Nov-15 / Nov-14
		2014	2015	
Banco de la Nación	15,4	93	103	11,0
Banca Múltiple	75,3	411	503	22,3
Instituciones No Bancarias	9,3	61	62	1,3
Financieras	1,1	7	7	9,1
Cajas Municipales	8,2	54	55	0,3
Cajas Rurales	0,0	0	0	-
TOTAL	100,0	565	668	18,2
Vista	41,5	227	277	22,0
Ahorro	39,1	218	261	20,2
A plazo	19,3	120	129	7,3
MN	86,0	479	574	19,9
ME	14,0	86	94	8,6
ME (Mill. US\$)		30	28	-6,0

Fuente: SBS y AFP

Elaboración: BCRP, Sucursal Iquitos. Departamento de Estudios Económicos.

Crecimiento de los depósitos

(Var.% real con respecto a similar mes del año anterior)

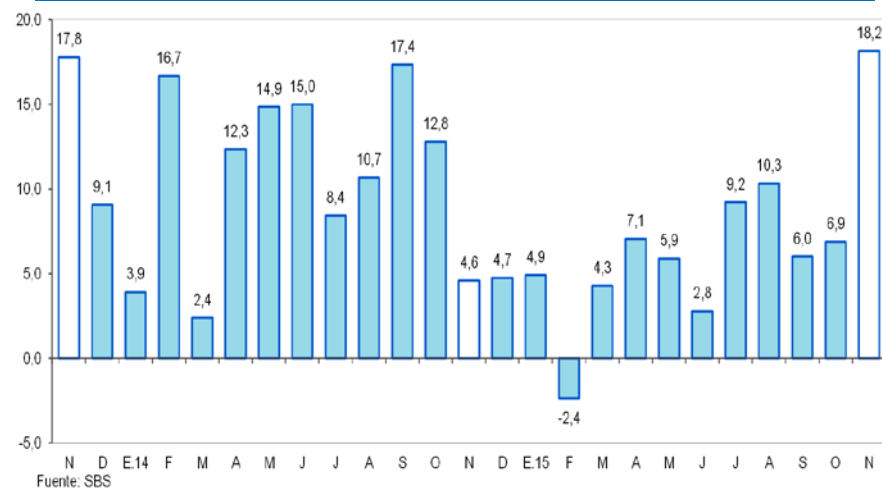

La inversión pública registró una disminución de 8,9 por ciento interanual en noviembre, explicada por la menor ejecución de proyectos en el gobierno nacional y regional; mientras la inversión de los gobiernos locales registró una expansión de 20,7 por ciento.

Inversión pública ^{1/ 2/}

(En millones de nuevos soles)

	Noviembre			Enero-Noviembre		
	2014	2015	Var. % real	2014	2015	Var. % real
Gobierno nacional	32,6	26,3	-22,7	203,1	156,5	-25,5
Gobierno regional	10,3	9,6	-10,9	135,6	123,5	-11,7
Gobiernos locales	15,9	20,0	20,7	218,4	138,6	-38,6
Total	58,9	55,9	-8,9	557,2	418,6	-27,3

1/ Información actualizada al 31 de diciembre de 2015.

2/ Comprende la adquisición de activos no financieros.

Fuente: Ministerio de Economía y Finanzas.

Elaboración: BCRP, Sucursal Iquitos. Departamento de Estudios Económicos.

Crecimiento de la inversión pública

(Var.% real con respecto a similar mes del año anterior)

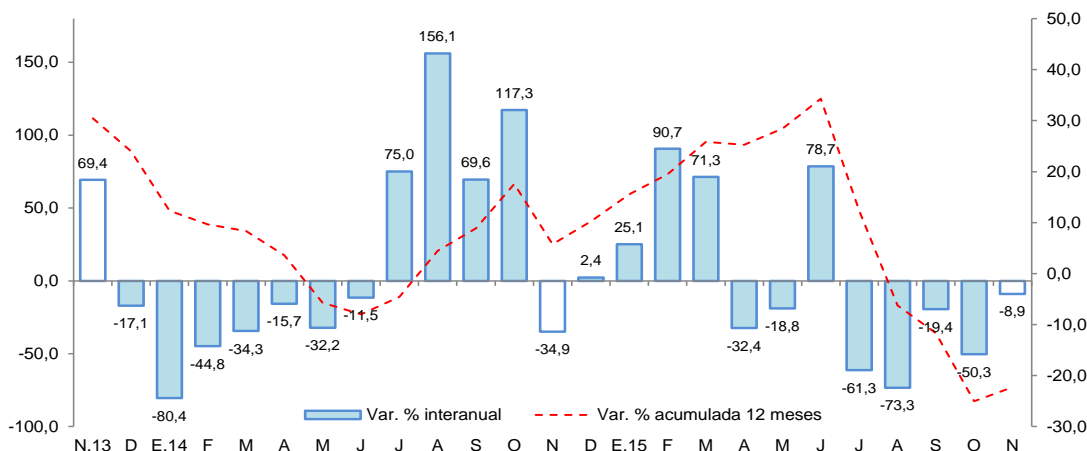

- La inversión ejecutada en el período enero-noviembre representó el 57,3 por ciento del presupuesto institucional modificado (PIM); el gobierno regional registró un avance de 60,3 por ciento; los gobiernos locales el 56,7 por ciento y el gobierno nacional el 55,6 por ciento.
- El **gobierno nacional** desembolsó S/ 13,3 millones en la rehabilitación y mejoramiento de la carretera Tingo María-Aguaytia-Pucallpa; y S/ 4,1 millones en la rehabilitación y mejoramiento de la carretera Puerto Bermúdez-San Alejandro.
- El **gobierno regional** ejecutó S/ 3,7 millones en el mejoramiento de la capacidad resolutive del establecimiento de salud del ámbito de influencia de la provincia de Atalaya; y S/ 1,2 millones en atención de gestantes con complicaciones.
- Los **gobiernos locales** desembolsaron S/ 4,2 millones en el mejoramiento de la Avenida Miraflores y Jirón J.F. Kennedy, en el distrito de Callería; y S/ 2,2 millones en la ampliación del servicio de protección contra inundaciones en la ciudad de Atalaya margen izquierda del río Tambo y quebrada Tambo Plata, en el distrito de Raymondi.