



Ucayali: Síntesis de Actividad Económica - Octubre 2015 -

Departamento de Estudios Económicos
Sucursal Iquitos

Lunes, 28 de diciembre de 2015

El Banco Central de Reserva del Perú (BCRP) ha considerado presentar un conjunto de indicadores sectoriales de actividad económica con la finalidad de poder realizar el seguimiento del desempeño de la economía departamental. Para el sector real, se ha utilizado el Valor Bruto de Producción a precios del año 2007 para los sectores disponibles. Cabe señalar que a partir de enero 2014, el Instituto Nacional de Estadística (INEI) ha realizado el cambio de año base (de 1994 a 2007) para la construcción del Producto Bruto Interno (PBI) nacional, estando en elaboración la desagregación departamental. En la medida que se publique referida información, el BCRP volvería a elaborar para cada departamento un indicador agregado de actividad económica.

En octubre, crecieron los sectores minería (41,4 por ciento), pesca (44,8 por ciento) y agropecuario (12,1 por ciento) respecto a similar mes del año anterior.

Actividad Primaria

- El **sector agropecuario** registró un crecimiento de 12,1 por ciento interanual en octubre, explicado por los resultados positivos de los sub-sectores agrícola y pecuario.
- El **sector pesca** registró una expansión de 44,8 por ciento interanual en octubre, debido a la abundancia de peces en los ríos y lagunas.
- El **sector minería** creció en 41,4 por ciento interanual en octubre, impulsado por la mayor producción de petróleo en el lote 131 y gas natural en lote 31-C.

Crecimiento de la producción agropecuaria

(Var.% real respecto a similar mes del año anterior)

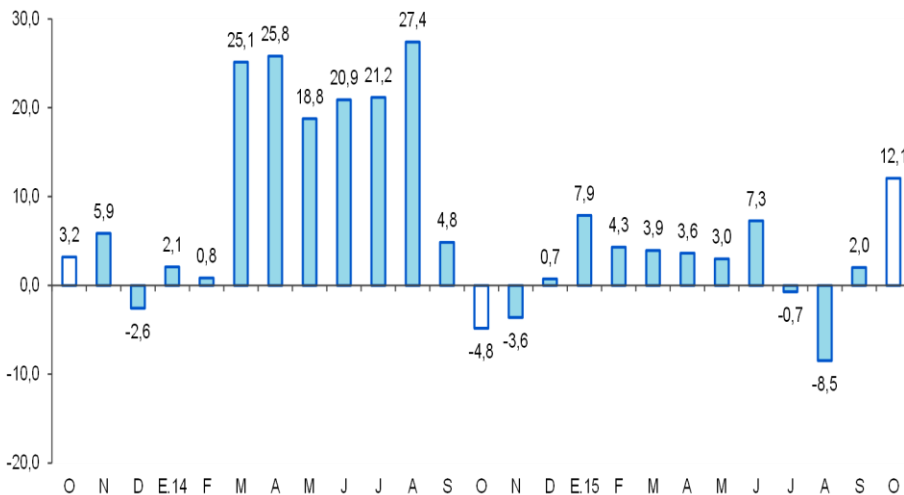

Fuente: MINAGRI Ucayali.

Elaboración: BCRP, Sucursal Iquitos. Departamento de Estudios Económicos.

Crecimiento de Gas Natural

(Var.% real respecto a similar mes del año anterior)

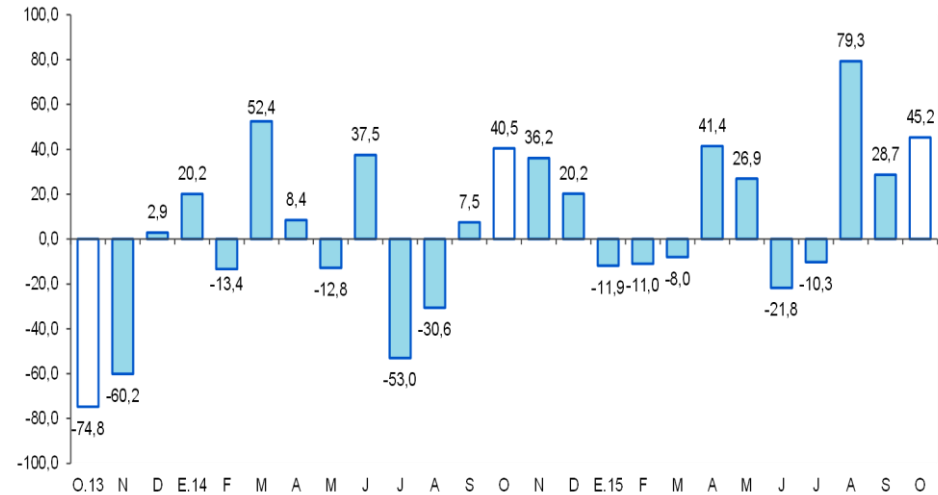

Fuente: Perupetro S.A.

Elaboración: BCRP, Sucursal Iquitos. Departamento de Estudios Económicos.

En octubre registraron crecimiento interanual, el crédito hipotecario, crédito de consumo, arribos de turistas a establecimientos de hospedaje, manufactura y crédito total. En cambio, se contrajeron la inversión pública y empleo en empresas privadas formales de 10 y más trabajadores en Pucallpa.

- La **producción manufacturera** avanzó en 9,0 por ciento interanual en octubre, inducida por el mayor dinamismo de la industria no primaria.
- Los **arribos de turistas a los establecimientos de hospedaje**, según información del Ministerio de Comercio Exterior y Turismo, creció en 13,6 por ciento interanual, debido al mayor flujo de turistas nacionales.
- El **empleo** en empresas privadas formales de 10 y más trabajadores en Pucallpa registró una disminución de 1,7 por ciento interanual en octubre.
- El **crédito total** se incrementó en 4,6 por ciento interanual en octubre, a S/. 1 375 millones; asimismo, los créditos de consumo e hipotecario crecieron en 16,2 por ciento y 18,8 por ciento interanual, respectivamente.
- La **inversión pública** se contrajo en 50,3 por ciento interanual en octubre, debido a la menor ejecución de proyectos en los tres niveles de gobierno, en particular gobiernos locales y gobierno regional.

Otros indicadores de actividad económica

(Variación % respecto a similar mes del año anterior)

| | May.15 | Jun.15 | Jul.15 | Ago.15 | Set.15 | Oct.15 |
|---|---------|--------|---------|---------|---------|---------|
| Producción industrial 1/ | ↑ 4,6 | ↓ -3,0 | ↓ -0,7 | ↑ 1,0 | ↑ 8,0 | ↑ 9,0 |
| Arribos a los establecimientos de hospedaje | ↑ 3,3 | ↑ 0,9 | ↑ 19,3 | ↓ -8,7 | ↓ -15,5 | ↑ 13,6 |
| Empleo formal urbano 2/ | ↓ -4,4 | ↓ -3,6 | ↓ -1,6 | ↓ -3,2 | ↓ -1,5 | ↓ -1,7 |
| Crédito total | ↑ 7,9 | ↑ 5,3 | ↑ 4,9 | ↑ 4,4 | ↑ 4,4 | ↑ 4,6 |
| Créditos de consumo | ↑ 14,0 | ↑ 14,1 | ↑ 14,8 | ↑ 15,0 | ↑ 15,5 | ↑ 16,2 |
| Crédito hipotecario | ↑ 14,1 | ↑ 16,6 | ↑ 17,8 | ↑ 18,5 | ↑ 19,2 | ↑ 18,8 |
| Inversión pública 1/ | ↓ -32,4 | ↑ 78,7 | ↓ -61,3 | ↓ -73,3 | ↓ -19,4 | ↓ -50,3 |

1/ En términos reales.

2/ En empresas de 10 a más trabajadores situadas en la ciudad de Pucallpa.

Fuentes: BCRP - Sucursal Iquitos, SBS, MTPE y MEF.

Algunos hechos importantes suscitados en octubre de 2015:

- El MEF permitirá a Petroperú recupera el crédito fiscal por la venta de combustible realizada en la selva. Esta medida permitirá a la compañía estatal recibir alrededor de S/. 200 millones anuales de crédito fiscal.
- La venta de activos Maple Etanol, ha llevado a que la estatal Petroperú declare tener contrato de concesión con la referida empresa por el alquiler de la refinería y planta de ventas de Pucallpa, así como el alquiler de oficinas y viviendas en esa ciudad. La vigencia de concesión de la refinería comenzó el 29 de marzo de 2014 y culmina el 28 marzo de 2024.
- El Ministerio de Cultura adelantó que las empresas de hidrocarburos que operan en la Amazonía tendrán que pagar el derecho de servidumbre a las comunidades indígenas, tengan o no la titularidad de sus tierras. Esto obedece a los acuerdos tomados durante el dialogo sostenido sobre el lote 192, en Loreto.

La actividad agropecuaria incrementó en un 12,1 por ciento interanual en octubre, explicada por los resultados positivos de los sub-sectores agrícola y pecuario.

Producción de principales productos agropecuarios ^{1/}

(Toneladas)

| Sub-sectores | Estructura Porcentual 2013 ^{2/} | Octubre | | | | Enero - Octubre | | | |
|-------------------------------------|--|---------|--------|-------------|----------------------------|-----------------|---------|------------|----------------------------|
| | | 2014 | 2015 | Var. % | Contribución ^{3/} | 2014 | 2015 | Var. % | Contribución ^{3/} |
| AGRÍCOLA | 78,6 | | | 14,9 | 11,7 | | | 3,4 | 2,8 |
| Orientado a la industria | 17,8 | | | 6,8 | 1,5 | | | 6,2 | 1,2 |
| Caña de azúcar | 0,4 | 1 967 | 1 919 | -2,4 | 0,0 | 21 461 | 20 041 | -6,6 | 0,0 |
| Palma aceitera | 9,7 | 13 647 | 13 992 | 2,5 | 0,3 | 122 401 | 139 071 | 13,6 | 1,5 |
| Maíz amarillo duro | 3,7 | 2 229 | 3 222 | 44,5 | 2,0 | 24 060 | 20 191 | -16,1 | -0,7 |
| Cacao | 3,9 | 267 | 214 | -19,9 | -0,8 | 2 279 | 2 593 | 13,8 | 0,5 |
| Orientado al mercado interno | 60,8 | | | 18,0 | 10,2 | | | 2,5 | 1,5 |
| Arroz cáscara | 4,4 | 1 998 | 4 410 | 120,7 | 6,1 | 22 462 | 22 390 | -0,3 | 0,0 |
| Yuca | 10,3 | 6 607 | 8 149 | 23,3 | 1,6 | 96 558 | 121 997 | 26,3 | 2,5 |
| Plátano | 24,7 | 25 294 | 25 337 | 0,2 | 0,0 | 228 289 | 225 467 | -1,2 | -0,3 |
| Naranja | 1,0 | 363 | 234 | -35,5 | -0,2 | 7 795 | 7 484 | -4,0 | 0,0 |
| Papaya | 3,5 | 3 546 | 3 612 | 1,9 | 0,1 | 36 693 | 39 288 | 7,1 | 0,2 |
| Otros | 16,8 | 8 869 | 10 038 | 17,6 | 2,6 | 99 149 | 97 362 | -4,1 | -0,8 |
| PECUARIO | 21,4 | | | 1,5 | 0,3 | | | 2,9 | 0,6 |
| Carne de aves ^{4/} | 13,6 | 1 167 | 1 179 | 1,0 | 0,1 | 11 392 | 11 882 | 4,3 | 0,5 |
| Carne de porcino ^{4/} | 1,0 | 96 | 96 | 0,0 | 0,0 | 939 | 970 | 3,3 | 0,0 |
| Carne de vacuno ^{4/} | 1,5 | 134 | 151 | 12,7 | 0,2 | 1 279 | 1 325 | 3,6 | 0,0 |
| Huevos | 4,2 | 411 | 396 | -3,6 | -0,1 | 4 186 | 4 066 | -2,9 | -0,1 |
| Leche | 1,1 | 387 | 441 | 14,0 | 0,1 | 4 130 | 4 378 | 6,0 | 0,1 |
| SECTOR AGROPECUARIO | 100,0 | | | 12,1 | 12,1 | | | 3,3 | 3,3 |

1/ Cifras preliminares.

2/ A precios de 2007.

3/ En base a la estructura porcentual de similar periodo de 2014.

4/ Peso neto.

Fuente: MINAGRI-Ucayali.

Elaboración: BCRP, Sucursal Iquitos. Departamento de Estudios Económicos.

- El **subsector agrícola** se incrementó en 14,9 por ciento interanual en octubre, debido a la mayor producción de arroz cáscara, maíz amarillo duro y yuca, todos explicados por mayores áreas cosechadas y mejores rendimientos.
- En el periodo enero–octubre la producción agrícola acumuló un crecimiento de 3,5 por ciento interanual, explicado por la mayor producción de yuca, palma aceitera, cacao y papaya.
- La **producción pecuaria** creció en 1,5 por ciento interanual en octubre, inducido por la mayor producción de carnes (vacuno y aves) y leche.
- En el período enero-octubre de 2015, la producción pecuaria acumuló un crecimiento de 3,6 por ciento interanual, explicado por la mayor producción de carnes (aves, vacuno y porcino), huevos y leche.

El sector pesca registró un crecimiento de 44,8 por ciento, en valores reales, interanual en octubre, explicado por la abundancia de peces en época de estío de los ríos y lagunas.

Producción pesquera

(En toneladas métricas)

| | Octubre | | Var. % | Enero - Octubre | | Var. % |
|------------------------|------------|------------|--------------|-----------------|--------------|-------------|
| | 2014 | 2015 | | 2014 | 2015 | |
| Consumo Humano | 668 | 946 | 41,6 | 4 392 | 5 254 | 19,6 |
| Fresco | 408 | 807 | 97,8 | 3 197 | 3 903 | 22,1 |
| Llambina | 154 | 166 | 7,8 | 800 | 944 | 18,0 |
| Ractacara | 7 | 1 | -85,7 | 12 | 2 | -83,3 |
| Boquichico | 97 | 224 | 130,9 | 906 | 1 092 | 20,5 |
| Palometa | 8 | 36 | 350,0 | 220 | 203 | -7,7 |
| Sardina | 6 | 0 | -100,0 | 63 | 95 | 50,8 |
| Chiu Chiu | 33 | 33 | 0,0 | 260 | 166 | -36,2 |
| Otras especies | 103 | 347 | 236,9 | 936 | 1 401 | 49,7 |
| Seco-salado | 260 | 139 | -46,5 | 1 195 | 1 351 | 13,1 |
| SECTOR PESCA 1/ | | | 44,8 | | | 19,8 |

- El desembarque de pescado para consumo humano se incrementó en 41,6 por ciento, explicado por el mayor ingreso de pescado en estado fresco.

- En el periodo enero-octubre de 2015, la pesca registró un aumento de 19,8 por ciento interanual, explicado por el mayor desembarque de pescado para consumo humano, a su vez, consecuencia del mayor ingreso de pescado fresco y seco-salado.

1/ A precios de 2007. Cifras preliminares.

Fuente: Dirección Regional de PRODUCE-Ucayali.

Elaboración: BCRP, Sucursal Iquitos. Departamento de Estudios Económicos.

La producción fiscalizada de hidrocarburos registró un crecimiento de 41,4 por ciento interanual en octubre.

Producción de Hidrocarburos ^{1/}

(Var. % real respecto al mismo periodo del año anterior)

| Hidrocarburos | Estructura | | Octubre | | | | Enero - Octubre | | | |
|--|--------------|------|---------|-------------|-------------|-----------------|-----------------|-------------|-------------|-----------------|
| | Porcentual | | 2014 | 2015 | Var. % | Contribución 3/ | 2014 | 2015 | Var. % | Contribución 3/ |
| | 2013 2/ | 2014 | | | | | | | | |
| Líquidos de GN (miles barriles) | 79,7 | 60 | 59 | -1,7 | -0,7 | 679 | 611 | -10,0 | -6,8 | |
| Petróleo (miles de barriles) | 0,3 | 65 | 114 | 75,4 | 37,1 | 126 | 945 | 650,0 | 93,8 | |
| Gas natural (millones de pies cúbicos) | 20,0 | 420 | 610 | 45,2 | 5,0 | 4 409 | 5 051 | 14,6 | 2,5 | |
| SECTOR MINERÍA 2/ | 100,0 | | | 41,4 | 41,4 | | | 89,5 | 89,5 | |

1/ Cifras preliminares.

2/ A precios de 2007.

3/ En base a la estructura porcentual de similar periodo de 2014.

Fuente: Perupetro S.A.

Elaboración: BCRP, Sucursal Iquitos. Departamento de Estudios Económicos.

- La producción fiscalizada de hidrocarburos registró un crecimiento de 41,4 por ciento interanual en octubre, explicado por la mayor producción de petróleo en el lote 131 y gas natural en lote 31-C; mientras la producción de líquidos de gas cayó en 1,7 por ciento.
- En el período enero-octubre de 2015, la producción de hidrocarburos acumuló una expansión de 89,5 por ciento interanual, impulsada por la mayor producción tanto de petróleo crudo en el lote 131, como de gas natural en el lote 31-C.

Crecimiento de la producción de líquidos de GN

(Var.% real respecto a similar mes del año anterior)

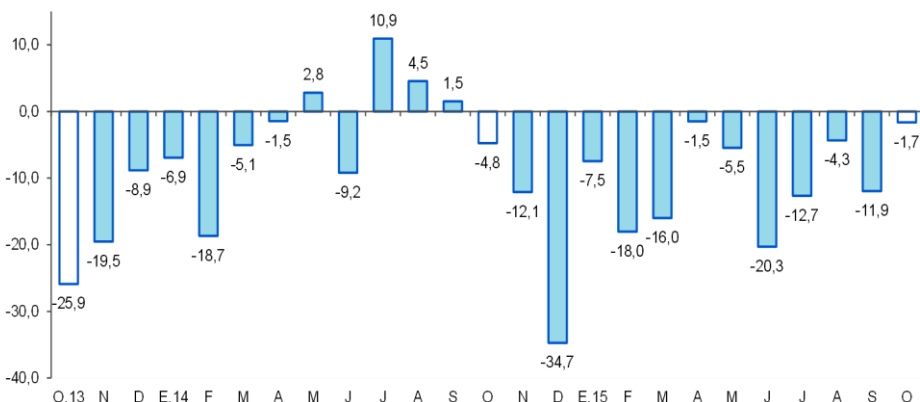

Fuente: Perupetro S.A.

Elaboración: BCRP, Sucursal Iquitos. Departamento de Estudios Económicos.

Crecimiento de la producción de gas natural

(Var.% real respecto a similar mes del año anterior)

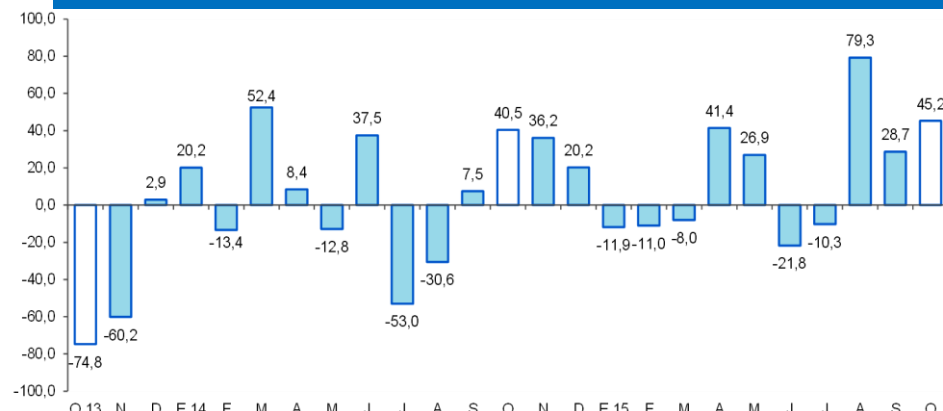

Fuente: Perupetro S.A.

Elaboración: BCRP, Sucursal Iquitos. Departamento de Estudios Económicos.

La manufactura registró un crecimiento de 9,0 por ciento interanual en octubre, inducida por el mayor dinamismo de la industria no primaria.

Producción manufacturera ^{1/}

(Variación % real respecto al mismo periodo del año anterior)

| Ramas de actividad | Estructura Porcentual 2013 ^{2/} | Octubre | | Enero - Octubre | |
|--|--|--------------|----------------------------|-----------------|----------------------------|
| | | Var. % | Contribución ^{3/} | Var. % | Contribución ^{3/} |
| MANUFACTURA PRIMARIA | 21,1 | -28,6 | | -5,0 | |
| Refinación de petróleo | 21,1 | -28,6 | -6,1 | -5,0 | -1,0 |
| MANUFACTURA NO PRIMARIA | 78,9 | 19,2 | | 2,9 | |
| Bebidas malteadas | 62,9 | 15,8 | 10,5 | 5,3 | 3,5 |
| Bebidas gaseosas | 1,8 | 687,8 | 2,6 | 44,8 | 1,1 |
| Madera aserrada | 8,8 | 59,3 | 3,3 | -17,3 | -1,2 |
| Triplay | 3,9 | -25,8 | -1,0 | -27,1 | -1,0 |
| Calaminas, barillas lisas y corrugadas | 0,9 | 31,4 | 0,5 | 21,6 | 0,5 |
| Clavos para madera | 0,6 | -100,0 | -0,8 | -69,2 | -0,4 |
| SECTOR MANUFACTURA | 100,0 | 9,0 | 9,0 | 1,4 | 1,4 |

1/ Cifras preliminares.

2/ A precios de 2007.

3/ En base a la estructura porcentual de similar periodo de 2014.

Fuente: Dirección Regional del Ministerio de la Producción y Empresas.

Elaboración: BCRP, Sucursal Iquitos. Departamento de Estudios Económicos.

- La **industria primaria** registró una contracción de 28,6 por ciento interanual en octubre, explicada por la menor producción de refinados de petróleo crudo. En el período enero-octubre de 2015 acumuló una disminución de 5,0 por ciento interanual.
- La **industria no primaria** se expandió en 19,2 por ciento interanual en octubre, impulsada por la mayor producción de bebidas malteadas, madera aserrada, bebidas gaseosas y calaminas; pero contrarrestada, en parte, por la menor producción de triplay, así como por la ausencia de producción de clavos para madera. En el período enero-octubre de 2015, la industria no primaria acumuló un crecimiento de 2,9 por ciento interanual.

Crecimiento de la manufactura no primaria

(Variación % real respecto al mismo mes del año anterior)

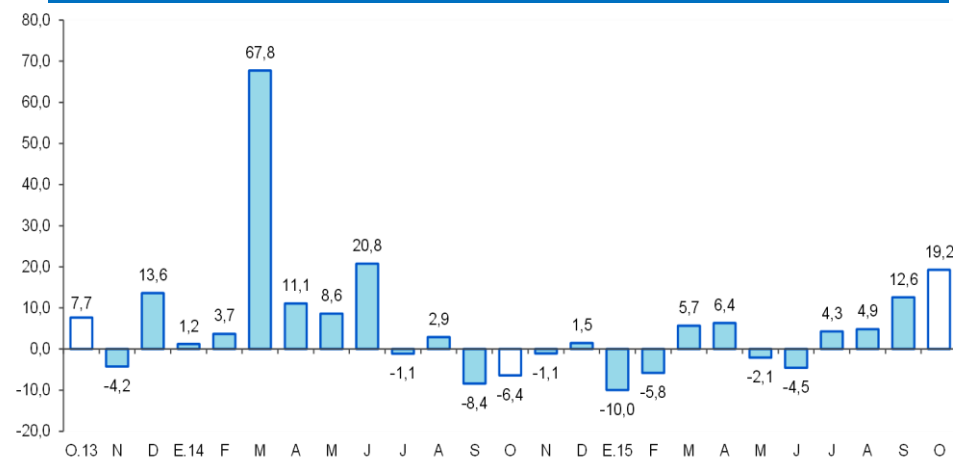

Fuente: BCRP, Sucursal Iquitos. Departamento de Estudios Económicos.

El empleo en empresas privadas formales de 10 y más trabajadores en Pucallpa disminuyó en 1,7 por ciento interanual en octubre.

Ciudad de Pucallpa: Índice mensual de empleo en empresas privadas formales de 10 a más trabajadores (Octubre 2010 = 100) ^{1/}

| Rama de Actividad | Octubre | | | Enero - Octubre | | |
|-----------------------------|-------------|-------------|-------------|-----------------|-------------|-------------|
| | 2014 | 2015 | Var. % | 2014 | 2015 | Var. % |
| Primaria ^{2/} | 66,4 | 61,8 | -7,0 | 69,6 | 58,9 | -15,4 |
| Manufactura | 89,5 | 90,5 | 1,1 | 89,8 | 88,6 | -1,3 |
| Comercio | 103,8 | 96,9 | -6,6 | 107,4 | 99,1 | -7,7 |
| Transporte y Comunicaciones | 110,8 | 96,7 | -12,7 | 106,8 | 98,7 | -7,5 |
| Servicios ^{3/} | 84,4 | 89,2 | 5,7 | 80,2 | 82,2 | 2,5 |
| Total | 90,0 | 88,4 | -1,7 | 89,8 | 86,2 | -4,0 |

Nota: La información corresponde al primer día de cada mes.

^{1/} Cifras preliminares.

^{2/} Conformada por las subramas agricultura, pesca e hidrocarburos.

^{3/} Conformada por las subramas servicios prestados a empresas, restaurantes y hoteles, establecimientos financieros, enseñanza, servicios sociales y comunales; y electricidad, gas y agua.

Fuente: MTPE – Encuesta Nacional de Variación Mensual del Empleo (ENVME).

- El empleo en empresas privadas formales de 10 y más trabajadores en Pucallpa disminuyó en 1,7 por ciento interanual en octubre, explicado por el menor requerimiento de personal en tres de las cinco ramas de actividad, en particular transporte y comunicaciones (-12,7 por ciento) y primaria (-7,0 por ciento); en cambio, la rama de servicios incrementó sus pedidos de puestos de trabajo en 5,7 por ciento interanual y manufactura lo hizo en 1,1 por ciento.
- En el periodo enero-octubre de 2015, el empleo acumuló una disminución promedio de 4,0 por ciento interanual, debido al menor requerimiento de trabajadores en cuatro de las cinco ramas de actividad, en particular primaria (-15,4 por ciento) y comercio (-7,7 por ciento).

Ciudad de Pucallpa: Crecimiento del empleo formal urbano (Var.% con respecto a similar mes del año anterior)

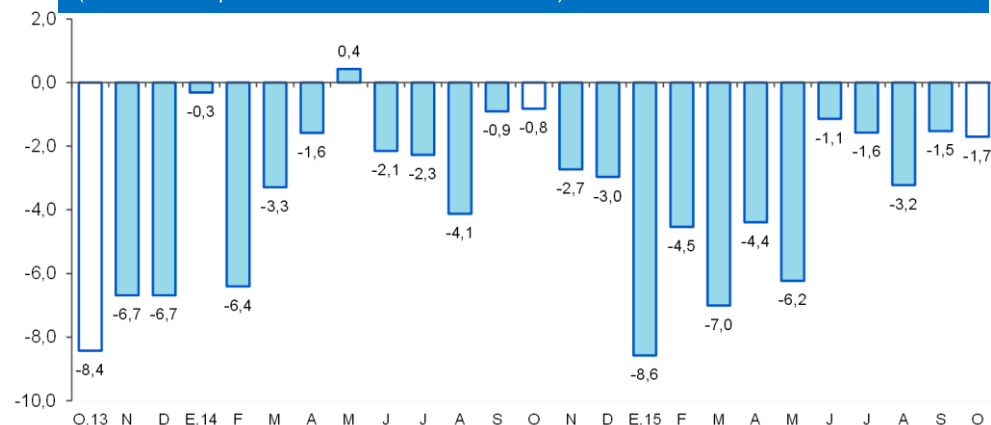

Fuente: MTPE – Encuesta Nacional de Variación Mensual del Empleo (ENVME).

El crédito se expandió en 4,6 por ciento interanual en octubre.

Crédito

(Saldos a fin de periodo en millones de nuevos soles)

| | Estructura % | Octubre | | Var.% Nominal |
|-----------------------------------|--------------|--------------|--------------|-----------------|
| | Oct-15 | 2014 | 2015 | Oct-15 / Oct-14 |
| Banco de la Nación | 5,0 | 60 | 69 | 14,8 |
| Agrobanco | 2,1 | 33 | 29 | -12,9 |
| Banca Múltiple | 70,7 | 895 | 972 | 8,6 |
| Instituciones No Bancarias | 22,2 | 327 | 305 | -6,5 |
| Financieras | 7,9 | 109 | 109 | -0,1 |
| Cajas Municipales | 13,7 | 175 | 189 | 7,5 |
| Cajas Rurales | 0,0 | 33 | 0 | -100,0 |
| Edpymes | 0,6 | 9 | 8 | -9,3 |
| Arrendamiento Financiero | 0,0 | 0 | 0 | - |
| TOTAL | 100,0 | 1 315 | 1 375 | 4,6 |
| Empresas 1/ | 63,4 | 884 | 872 | -1,3 |
| Personas | 36,6 | 431 | 503 | 16,7 |
| Consumo | 29,7 | 351 | 408 | 16,2 |
| Hipotecario | 6,9 | 80 | 95 | 18,8 |
| MN | 91,2 | 1 157 | 1 254 | 8,4 |
| ME | 8,8 | 158 | 121 | -23,2 |
| ME (Mill. US\$) | | 54 | 37 | -31,7 |

Fuente: SBS y AFP.

Elaboración: BCRP, Sucursal Iquitos. Departamento de Estudios Económicos.

La tasa de **morosidad** en octubre fue de 7,4 por ciento, menor en 0,4 puntos porcentuales a la obtenida en similar mes del año 2014. La tasa de morosidad en las cajas municipales (6,3 por ciento) se redujo en 2,3 puntos porcentuales; mientras que, en la banca múltiple (8,5 por ciento) se incrementó en 1,0 puntos porcentuales frente a octubre del año anterior.

Crecimiento del crédito

(Var.% real con respecto a similar mes del año anterior)

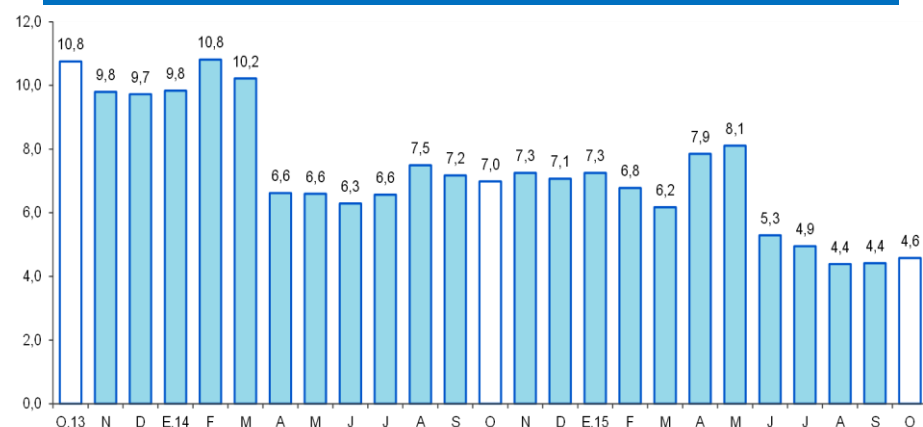

Fuente: SBS y AFP.

Tasa de morosidad 1/

(Porcentaje)

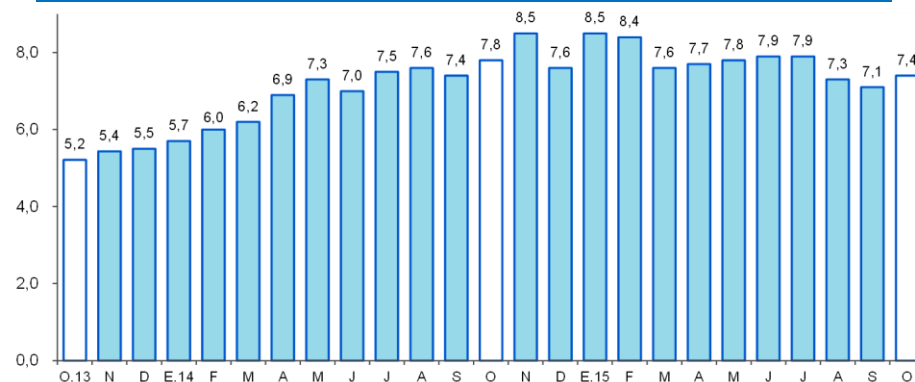

1/ preliminar, calculado en base a: (créditos vencidos + créditos en cobranza judicial) / colocaciones brutas.
Fuente: SBS y AFP.

Los depósitos del departamento de Ucayali aumentaron en 6,9 por ciento interanual en octubre.

Depósitos

(Saldos a fin de periodo en millones de nuevos soles)

| | Estructura % | Octubre | | Var.% Nominal |
|-----------------------------------|--------------|------------|------------|-----------------|
| | Oct-15 | 2014 | 2015 | Oct-15 / Oct-14 |
| Banco de la Nación | 16,4 | 103 | 105 | 2,4 |
| Banca Múltiple | 74,1 | 435 | 473 | 8,7 |
| Instituciones No Bancarias | 9,5 | 60 | 61 | 1,3 |
| Financieras | 1,2 | 7 | 8 | 12,9 |
| Cajas Municipales | 8,3 | 53 | 53 | -0,1 |
| Cajas Rurales | 0,0 | 0 | 0 | - |
| TOTAL | 100,0 | 598 | 639 | 6,9 |
| Vista | 41,6 | 266 | 265 | -0,1 |
| Ahorro | 39,6 | 217 | 253 | 16,2 |
| A plazo | 18,9 | 114 | 121 | 5,4 |
| MN | 85,8 | 509 | 548 | 7,7 |
| ME | 14,2 | 89 | 91 | 2,5 |
| ME (Mill. US\$) | | 30 | 28 | -8,9 |

Fuente: SBS y AFP.

Elaboración: BCRP, Sucursal Iquitos. Departamento de Estudios Económicos.

Crecimiento de los depósitos

(Var.% real con respecto a similar mes del año anterior)

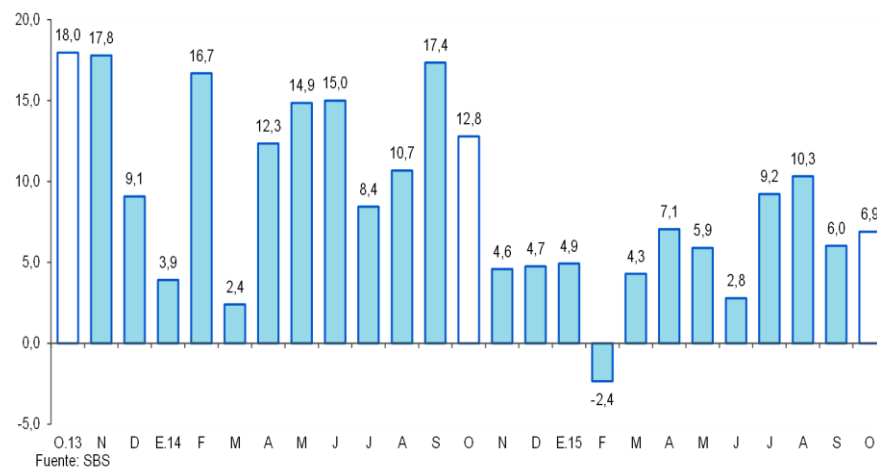

La inversión pública registró una disminución de 50,3 por ciento interanual en octubre, explicada por la menor ejecución de proyectos en los tres niveles de gobierno, en particular gobiernos locales (-75,8 por ciento).

Inversión pública ^{1/ 2/}

(En millones de nuevos soles)

| | Octubre | | | Enero-Octubre | | |
|-------------------|-------------|-------------|--------------|---------------|--------------|--------------|
| | 2014 | 2015 | Var. % real | 2014 | 2015 | Var. % real |
| Gobierno nacional | 31,1 | 25,2 | -21,7 | 170,5 | 130,2 | -26,1 |
| Gobierno regional | 17,8 | 12,4 | -32,6 | 125,2 | 113,9 | -11,8 |
| Gobiernos locales | 47,2 | 11,9 | -75,8 | 202,5 | 118,6 | -43,3 |
| Total | 96,1 | 49,5 | -50,3 | 498,3 | 362,7 | -29,5 |

1/ Información actualizada al 30 de noviembre de 2015.

2/ Comprende la adquisición de activos no financieros.

Fuente: Ministerio de Economía y Finanzas.

Elaboración: BCRP, Sucursal Iquitos. Departamento de Estudios Económicos.

Crecimiento de la inversión pública

(Var. % real con respecto a similar mes del año anterior)

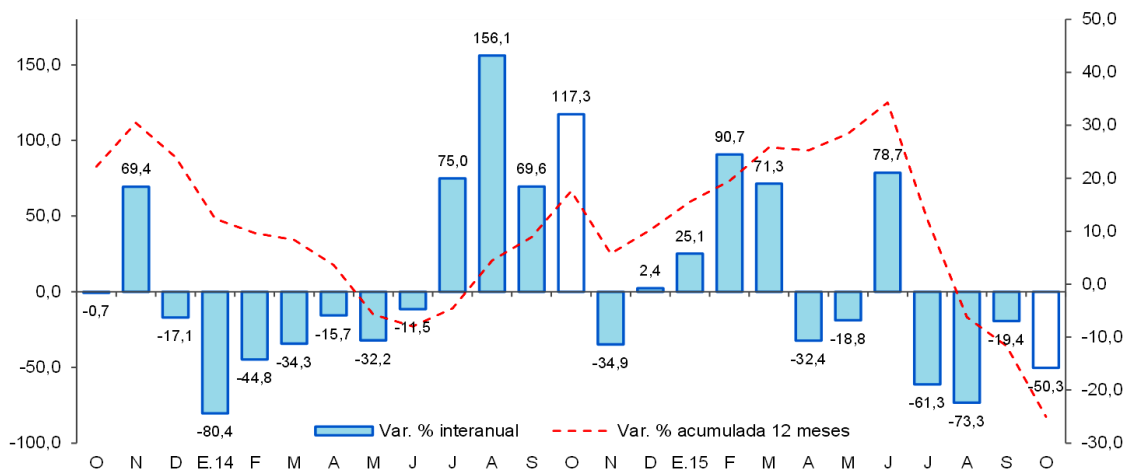

- En el período enero-octubre de 2015, la inversión pública se contrajo en 29,5 por ciento interanual, debido a la menor ejecución de proyectos en los tres niveles de gobierno, en particular gobiernos locales (-43,3 por ciento) y gobierno nacional (-26,1 por ciento).
- La inversión ejecutada en el período enero-octubre representó el 44,7 por ciento del presupuesto institucional modificado (PIM); el gobierno regional registró un avance de 54,7 por ciento; los gobiernos locales el 49,1 por ciento y el gobierno nacional el 35,9 por ciento.
- El **gobierno nacional** desembolsó S/. 18,8 millones en rehabilitación y mejoramiento de la carretera Tingo María-Aguaytia-Pucallpa; y S/. 2,4 millones en mejoramiento de infraestructura educativa y equipamiento del colegio N° 64721 Hildebrando Fuentes, en el distrito de Raymondi, en la provincia de Atalaya.
- El **gobierno regional** ejecutó S/. 2,2 millones en el mejoramiento de la Vía Ruta N° PE-18C, desde la Avenida Saenz Peña hasta la Avenida Aeropuerto, en los distritos de Callería y Yarinacocha.
- Los **gobiernos locales** no avanzaron en proyectos de gran envergadura.