

BANCO CENTRAL DE RESERVA DEL PERÚ
SUCURSAL IQUITOS



UCAYALI: Síntesis de Actividad Económica
Noviembre 2014¹

Departamento de Estudios Económicos

El Banco Central de Reserva del Perú (BCRP) ha considerado presentar un conjunto de indicadores sectoriales de actividad económica con la finalidad de poder realizar el seguimiento del desempeño de la economía departamental. Para el sector real, se ha utilizado el Valor Bruto de Producción a precios del año 2007 para los sectores disponibles. Cabe señalar que a partir de enero 2014, el Instituto Nacional de Estadística (INEI) ha realizado el cambio de año base (de 1994 a 2007) para la construcción del Producto Bruto Interno (PBI) nacional, estando en elaboración la desagregación departamental. En la medida que se publique referida información, el BCRP volvería a elaborar para cada departamento un indicador agregado de actividad económica.

¹ En el presente informe participaron Arnulfo Cumbicus y Mario López.

ÍNDICE

	<i>Página</i>
RESUMEN EJECUTIVO	3
I. ACTIVIDAD PRODUCTIVA	5
1. Actividad primaria	5
1.1. Sector agropecuario	5
1.2. Sector pesca	6
1.3. Sector minería	7
2. Otros indicadores sectoriales	8
2.1 Sector manufactura	8
2.2 Arribos de turistas a los establecimientos de hospedaje	10
II. ASPECTOS LABORALES	10
1. Empleo	10
III. SECTOR EXTERNO	11
1. Exportaciones	11
IV. CRÉDITO Y DEPÓSITOS	12
1. Crédito	12
2. Depósitos	14
V. GASTO PÚBLICO NO FINANCIERO	16
1. Gasto corriente no financiero	16
2. Inversión pública	16
VI. ANEXOS	18



RESUMEN EJECUTIVO

Principales hechos de importancia

- En noviembre crecieron los sectores **agropecuario** (4,0 ciento) y **minería** (79,1 ciento); mientras **pesca** se contrajo en 30,1 por ciento respecto a similar mes del año anterior.
- Respecto a **otros indicadores de actividad económica** de Ucayali, en noviembre, registraron expansión el crédito a personas (17,7 por ciento), crédito total (7,3 por ciento), crédito a empresas (2,7 por ciento), manufactura (2,4 por ciento) y número de arribos de turistas a los establecimientos de hospedaje (0,4 por ciento). En cambio, cayeron la inversión pública (-34,9 por ciento) y empleo en empresas privadas formales de 10 y más trabajadores (-2,7 por ciento).

Actividad primaria

- El **sector agropecuario** registró un crecimiento de 4,0 por ciento frente a noviembre del año anterior, inducido por el dinamismo de los sub-sectores agrícola y pecuario; el caso agrícola se asoció a la mayor producción de yuca, maíz amarillo duro y palma aceitera; y el caso pecuario se vinculó a la mayor producción de huevos. En el periodo enero-noviembre de 2014, el sector agropecuario acumuló un crecimiento de 9,9 por ciento interanual.
- El **sector pesca** se contrajo en 30,1 por ciento interanual, debido a la escasez de peces en los ríos y lagunas por sobrepesca, en consecuencia, el desembarque de pescado para consumo humano cayó en 30,6 por ciento, por menor ingreso tanto de pescado fresco como seco salado. En el periodo enero-noviembre el sector acumuló un crecimiento de 21,6 por ciento interanual.
- El **sector minería** registró un incremento de 79,1 por ciento respecto a noviembre de 2013, inducido por la mayor producción de hidrocarburos líquidos y gas natural. En el periodo enero-noviembre de 2014, el sector minería acumuló un crecimiento de 16,5 por ciento interanual.

Otros indicadores de actividad económica

- La **manufactura** registró una expansión de 2,4 por ciento interanual en noviembre, explicada por el crecimiento de la industria primaria. En el periodo enero-noviembre de 2014, la manufactura acumuló un crecimiento de 4,1 por ciento, inducido por el mayor dinamismo de la industria no primaria, pero contrarrestada parcialmente por la contracción de la industria primaria.
- Los **arribos de turistas a los establecimientos de hospedaje**, según información del Ministerio de Comercio Exterior y Turismo, en noviembre totalizaron 34 329 turistas, mayores en 0,4 por ciento respecto a similar mes del año anterior, debido al mayor flujo de turistas extranjeros. En el periodo enero-noviembre de 2014, el número de arribos de turistas a los establecimientos de hospedajes registraron un crecimiento de 0,4 por ciento interanual.
- El **empleo** en empresas privadas formales de 10 y más trabajadores en Pucallpa registró una contracción de 2,7 por ciento frente a noviembre del año anterior, con lo cual, en el periodo enero-noviembre de 2014 acumuló una disminución promedio de 2,2 por ciento interanual.
- El **crédito total** (S/. 1 329 millones) creció en 7,3 por ciento interanual en noviembre; asimismo, los **créditos a personas y empresas** crecieron en 17,7 y 2,7 por ciento, respectivamente.
- La **inversión pública** disminuyó en 34,9 por ciento frente a noviembre del año anterior, debido a la caída generalizada de los tres niveles de gobierno, en particular gobierno nacional (-57,0 por ciento) y gobierno regional (-47,9 por ciento). En el periodo enero-noviembre de 2014, la

inversión pública aumentó en 12,0 por ciento interanual, inducida por la mayor inversión del gobierno nacional. Entre los principales proyectos que ejecutó el **gobierno nacional** en noviembre destacan la rehabilitación y ampliación integral del establecimiento penitenciario de Pucallpa por S/. 13,1 millones; rehabilitación y mejoramiento de la carretera Tingo María-Aguaytía-Pucallpa por S/. 12,3 millones; y construcción y ampliación de una segunda calzada del tramo DV. Aeropuerto Pucallpa-Cementerio Jardín del Buen Recuerdo por S/. 4,8 millones. El **gobierno regional** ejecutó el mejoramiento de los jirones Los Portales y las Mercedes por S/. 1,3 millones; mejoramiento de las avenidas Colonización y Santiago Saboya, y los jirones Los Laureles, Los Eucaliptos y Pachacutec por S/. 1,0 millones. Los **gobiernos locales** ejecutaron el mejoramiento del mercado minorista de Pucallpa por S/. 1,4 millones.

Cuadro N° 1
OTROS INDICADORES DE ACTIVIDAD ECONÓMICA
 (Variación % respecto a similar mes del año anterior)

	Jun.14	Jul.14	Ago.14	Set.14	Oct.14	Nov.14
Producción industrial 1/	↑ 15,0	↓ -4,0	↑ 4,7	↓ -4,8	↑ 1,5	↑ 2,4
Arribos a los establecimientos de hospedaje	↑ 3,6	↓ -2,8	↑ 0,9	↓ -8,0	↓ -6,1	↑ 0,4
Empleo formal urbano 2/	↓ -2,1	↓ -2,3	↓ -4,1	↓ -0,9	↓ -0,8	↓ -2,7
Crédito total	↑ 6,3	↑ 6,6	↑ 7,5	↑ 7,2	↑ 7,0	↑ 7,3
Crédito a personas	↑ 15,9	↑ 16,6	↑ 16,8	↑ 17,1	↑ 16,9	↑ 17,7
Crédito a empresas	↑ 2,2	↑ 2,3	↑ 3,5	↑ 2,9	↑ 2,7	↑ 2,7
Inversión pública 1/	↓ -11,5	↑ 75,0	↑ 156,1	↑ 69,6	↑ 117,3	↓ -34,9

1/ En términos reales.

2/ En empresas de 10 a más trabajadores situadas en la ciudad de Pucallpa.

Fuentes: BCRP - Sucursal Iquitos, SBS, MTPE y MEF.

I. ACTIVIDAD PRODUCTIVA

1. Actividad primaria

1.1. Sector agropecuario

- La actividad agropecuaria creció 4,0 por ciento interanual en noviembre, impulsada por la expansión de los sub-sectores agrícola (4,9 por ciento) y pecuario (0,7 por ciento). En el periodo enero-noviembre de 2014, el sector agropecuario acumuló un crecimiento de 9,9 por ciento interanual, explicado por el dinamismo de los sub-sectores agrícola y pecuario.

Cuadro N° 2
PRODUCCIÓN DE PRINCIPALES PRODUCTOS AGROPECUARIOS ^{1/}
(Toneladas)

Sub-sectores	Estructura Porcentual 2012 ^{2/}	Noviembre				Enero - Noviembre			
		2013	2014	Var. %	Contribución ^{3/}	2013	2014	Var. %	Contribución ^{3/}
AGRÍCOLA	81,8			4,9	3,9			12,1	9,5
Orientado a la industria	18,3			10,5	2,0			23,6	4,2
Caña de azúcar	0,4	2 137	2 049	-4,1	0,0	22 794	23 510	3,1	0,0
Palma aceitera	9,6	11 056	11 673	5,6	0,6	105 418	133 761	26,9	2,6
Maíz amarillo duro	4,7	1 375	2 490	81,0	2,2	19 329	26 550	37,4	1,4
Cacao	3,6	336	282	-16,1	-0,8	2 484	2 561	3,1	0,1
Orientado al mercado interno	63,5			3,2	1,9			8,8	5,3
Arroz cáscara	4,8	1 307	1 353	3,5	0,1	18 673	24 253	29,9	1,4
Yuca	10,5	7 351	10 479	42,6	3,2	107 077	132 215	23,5	2,5
Plátano	26,1	25 097	25 962	3,4	0,9	244 899	254 627	4,0	1,0
Naranja	1,2	590	518	-12,2	-0,1	7 692	8 313	8,1	0,1
Papaya	2,6	3 488	3 705	6,2	0,2	41 663	45 677	9,6	0,3
Otros	18,3	11 898	11 083	-12,0	-2,4	100 760	107 752	0,4	0,1
PECUARIO	18,2			0,7	0,2			2,0	0,4
Carne de aves ^{4/}	10,7	1 219	1 223	0,3	0,0	12 215	12 615	3,3	0,4
Carne de porcino ^{4/}	1,1	95	96	1,1	0,0	1 023	1 035	1,2	0,0
Carne de vacuno ^{4/}	1,5	137	138	0,7	0,0	1 441	1 417	-1,7	0,0
Huevos	3,7	405	415	2,5	0,1	4 588	4 601	0,3	0,0
Leche	1,2	386	389	0,8	0,0	4 522	4 504	-0,4	0,0
SECTOR AGROPECUARIO	100,0			4,0	4,0			9,9	9,9

1/ Cifras preliminares.

2/ A precios de 2007.

3/ En base a la estructura porcentual de similar periodo de 2013.

4/ Peso neto.

Fuente: MINAGRI-Ucayali.

Elaboración: BCRP, Sucursal Iquitos. Departamento de Estudios Económicos.

- El sub-sector agrícola avanzó 4,9 por ciento en noviembre, inducido básicamente por el incremento de la producción de yuca (42,6 por ciento) y maíz amarillo duro (81,1 por ciento); el caso de yuca se asoció a mayores áreas cosechadas; y el de maíz a mejores rendimientos y más áreas cosechadas. En el periodo enero-noviembre el sub-sector agrícola se incrementó en 12,1 por ciento interanual, debido a la expansión generalizada de la producción de los principales cultivos, en particular, palma aceitera, yuca, maíz amarillo duro, arroz cáscara y plátano.



- El sub-sector pecuario creció en 0,7 por ciento respecto a noviembre del año anterior, inducido por la mayor producción de huevos (2,5 por ciento): En el periodo enero-noviembre acumuló un crecimiento de 2,0 por ciento interanual, impulsado por la mayor producción de carne de aves.
- Las siembras en noviembre (3,6 mil hectáreas) disminuyeron en 15,1 por ciento frente a similar mes de la campaña anterior, debido a la falta de semillas, plántones para campo definitivo y áreas aptas; lo que contrajo las siembras de palma aceitera, plátano, yuca, maíz amarillo y arroz cáscara, además que no hubo ningún financiamiento para la campaña grande.
- Las siembras de la campaña 2014-2015 correspondientes al periodo agosto-noviembre de 2014 (17,4 mil hectáreas) crecieron 10,0 por ciento (1 578 Has. más) frente a similar periodo de la campaña anterior, inducidas por las mayores siembras de cacao (incluido en otros cultivos permanentes), maíz amarillo duro, palma aceitera y arroz cáscara.

Cuadro N° 3
SUPERFICIE SEMBRADA 1/
(Hectáreas)

	Campaña Agrícola ^{2/}		Variación	
	2013/2014	2014/2015	Absoluta	Porcentual
CULTIVOS TRANSITORIOS	13 220	14 009	789	6,0
Arroz cáscara	3 904	4 029	125	3,2
Maíz amarillo	4 583	5 115	532	11,6
Piña	128	131	3	2,3
Yuca	3 826	3 857	31	0,8
Frijol grano seco	45	57	12	26,7
Frijo chichayo	70	0	-70	-100,0
Otros	664	820	156	23,5
CULTIVOS PERMANENTES	2 585	3 374	789	30,5
Palma aceitera	125	280	155	-
Papaya	299	194	-105	-35,1
Plátano	1 338	729	-609	-45,5
Café	40	114	74	-
Otros	783	2 057	1 274	162,7
Total	15 805	17 383	1 578	10,0

1/ Cifras preliminares.

2/ De agosto a noviembre.

Fuente: Dirección Regional del MINA GRI-Ucayali.

Elaboración: BCRP, Sucursal Iquitos. Departamento de Estudios Económicos

1.2. Sector pesca

- El sector pesca en noviembre cayó en 30,1 por ciento, en valores reales, frente a similar mes del año anterior, debido a la escasez de peces en los ríos y lagunas. El desembarque de pescado para consumo humano registró una disminución de 30,6 por ciento, inducido por el menor ingreso de pescado tanto en estado fresco como seco-salado.

- En el periodo enero-noviembre de 2014, la pesca creció en 21,6 por ciento interanual, debido a la expansión del desembarque de pescado para consumo humano (20,3 por ciento), a su vez, impulsado por el mayor ingreso de pescado en estado fresco; pero el desembarque de pescado seco-salado registró una disminución de 15,4 por ciento interanual.

Cuadro N° 4
SECTOR PESCA 1/
(Toneladas)

	Noviembre		Var. %	Enero - Noviembre		Var. %
	2013	2014		2013	2014	
Consumo Humano	435	302	-30,6	3 902	4 694	20,3
Fresco	281	215	-23,5	2 386	3 412	43,0
Llambina	26	26	,0	70	117	67,1
Ractacara	22	5	-77,3	29	17	-41,4
Boquichico	97	38	-60,8	710	944	33,0
Palometa	4	2	-50,0	143	222	55,2
Sardina	20	41	105,0	55	104	89,1
Chiu Chiu	16	19	18,8	240	279	16,3
Otras especies	96	84	-12,5	1 139	1 729	51,8
Seco-salado	154	87	-43,5	1 516	1 282	-15,4
SECTOR PESCA 1/			-30,1			21,6

1/ A precios de 2007. Cifras preliminares

Fuente: Dirección Regional de PRODUCE-Ucayali.

Elaboración: BCRP, Sucursal Iquitos. Departamento de Estudios Económicos

1.3. Sector minería

- La producción fiscalizada de hidrocarburos creció 79,1 por ciento interanual en noviembre, impulsada por la mayor producción de hidrocarburos líquidos (87,9 por ciento) y gas natural (36,2 por ciento); en el caso de hidrocarburos líquidos influyó el fuerte aporte del lote petrolero 131.
- En el periodo enero-noviembre de 2014, la producción fiscalizada de hidrocarburos avanzó 16,5 por ciento interanual, explicado por el incremento de la producción de hidrocarburos líquidos (21,3 por ciento); pero compensada por la caída de la producción de gas natural (-2,1 por ciento).

Cuadro N° 5
SECTOR MINERÍA 1/

(Variación % real respecto a similar periodo del año anterior)

Hidrocarburos	Estructura		Noviembre				Enero - Noviembre			
	Porcentual				Contribución 3/				Contribución3/	
	2012 2/	2013	2014	Var. %	2013	2014	Var. %	2013	2014	
Hidrocarburos líquidos (miles brrles)	69,0	66	124	87,9	73,0	766	929	21,3	16,9	
Gas natural (millones de pies cúbicos)	31,0	343	467	36,2	6,1	4 981	4 876	-2,1	-0,4	
SECTOR MINERÍA 2/	100,0			79,1	79,1			16,5	16,5	

1/ Cifras preliminares

2/ A precios de 2007.

3/. En base a la estructura porcentual de similar periodo de 2013

Fuente: Perúpetro S.A

Elaboración: BCRP, Sucursal Iquitos. Departamento de Estudios Económicos

Gráfico N° 1

PRODUCCIÓN DE HIDROCARBUROS LÍQUIDOS
(Var. % respecto a similar periodo del año anterior)

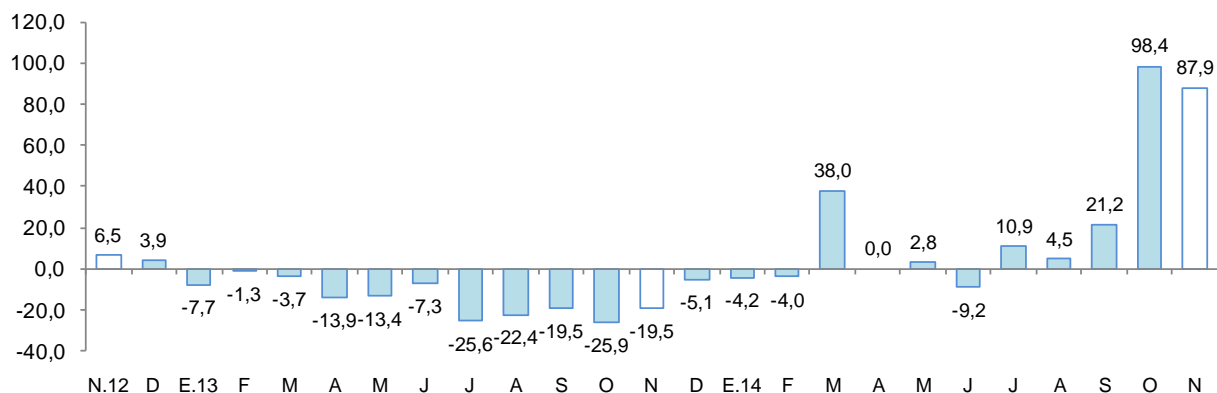

Fuente: Perupetro S.A.

Elaboración: BCRP, Sucursal Iquitos. Departamento de Estudios Económicos.

Gráfico N° 2

PRODUCCIÓN DE GAS NATURAL
(Var % respecto similar periodo del año anterior)

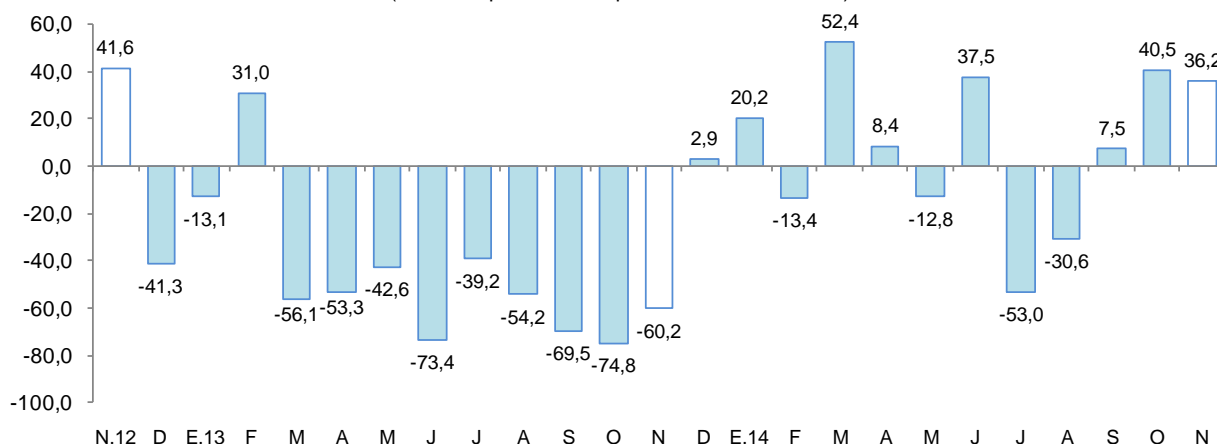

Fuente: Perupetro S.A.

Elaboración: BCRP, Sucursal Iquitos. Departamento de Estudios Económicos.

2. Otros indicadores sectoriales

2.1 Sector manufactura

- La manufactura se expandió en 2,4 por ciento interanual en noviembre, inducida por el crecimiento de la industria no primaria, pero parcialmente atenuada por la contracción de la industria primaria. En el periodo enero-noviembre de 2014, la manufactura acumuló un crecimiento de 4,1 por ciento, explicado por el mayor dinamismo de la industria no primaria.

Cuadro N° 6

SECTOR MANUFACTURA 1/

(Var. % real respecto a similar periodo del año anterior)

Ramas de actividad	Estructura Porcentual 2012 ^{2/}	Noviembre		Enero - Noviembre	
		Var. %	Contribución ^{3/}	Var. %	Contribución ^{3/}
MANUFACTURA PRIMARIA	23,2	-8,8		-6,6	
Refinación de petróleo	23,2	-8,8	-1,6	-6,6	-1,4
MANUFACTURA NO PRIMARIA	76,8	4,9		7,0	
Bebidas malteadas	56,0	6,7	4,2	10,8	6,7
Bebidas gaseosas	3,1	-12,1	-0,4	-22,3	-0,7
Madera aserrada	9,3	3,3	0,3	-14,2	-1,3
Triplay	4,8	4,0	0,2	4,8	0,2
Calaminas, barillas lisas y corrugadas	2,7	-1,3	0,0	66,3	0,6
Clavos para madera	0,9	-34,8	-0,2	-2,6	0,0
SECTOR MANUFACTURA	100,0	2,4	2,4	4,1	4,1

1/ Cifras preliminares.

2/ A precios de 2007.

3/ En base a la estructura porcentual de similar periodo de 2013.

Fuente: Dirección Regional del Ministerio de la Producción y Empresas.

Elaboración: BCRP, Sucursal Iquitos. Departamento de Estudios Económicos.

- La industria primaria se contrajo en 8,8 por ciento interanual en noviembre, inducida por la menor producción de derivados de petróleo. En el periodo enero-noviembre de 2014, la industria primaria registró una disminución de 6,6 por ciento interanual.
- La industria no primaria creció en 4,9 por ciento respecto a noviembre del año anterior, impulsada por la mayor producción de bebidas malteadas, triplay y madera aserrada; sin embargo, contrarrestada parcialmente por la menor producción de clavos de madera, bebidas gaseosas y calaminas. En el periodo enero-noviembre de 2014, la industria no primaria registró un crecimiento de 7,0 por ciento interanual, explicado por la mayor producción de bebidas malteadas; calaminas; y triplay; sin embargo, contrarrestado parcialmente por la menor producción de madera aserrada; bebidas gaseosas; y clavos para madera.

Gráfico N° 3

MANUFACTURA NO PRIMARIA

(Var. % real respecto a similar periodo del año anterior)

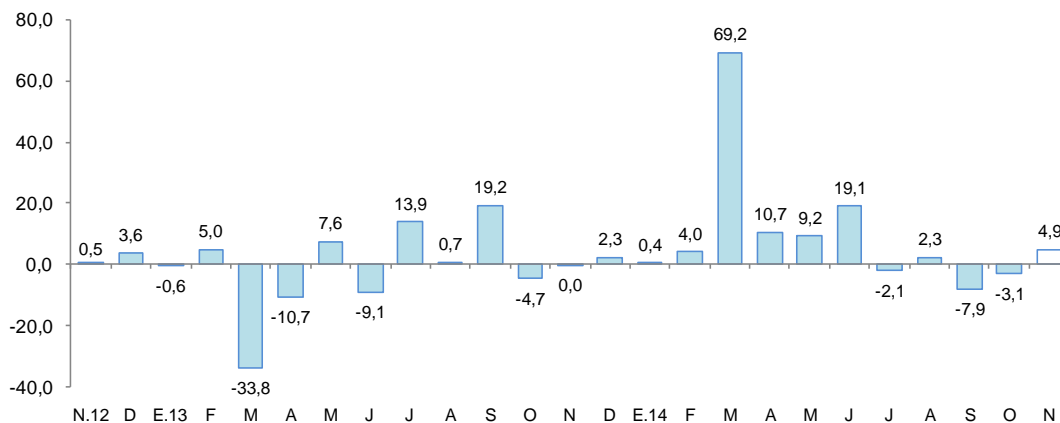

Fuente: BCRP, Sucursal Iquitos. Departamento de Estudios Económicos.



2.2 Arribos de turistas a los establecimientos de hospedaje

- Según información del Ministerio de Comercio Exterior y Turismo, en noviembre de 2014 se registraron 34 329 arribos de turistas a los establecimientos de hospedaje, mayores en 0,4 por ciento frente a similar mes del año anterior, debido al mayor flujo de turistas extranjeros. El turismo interno cayó en 0,2 por ciento y el turismo receptivo creció en 27,4 por ciento. En el periodo enero-noviembre de 2014, el número de arribos de turistas a establecimientos de hospedaje creció en promedio 0,4 por ciento interanual.

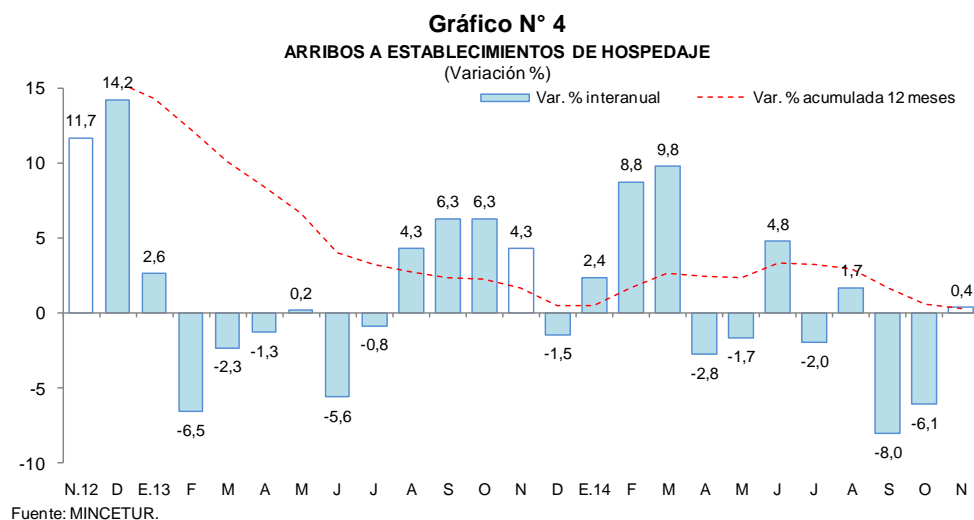

II. ASPECTOS LABORALES

1. Empleo

- El empleo en Pucallpa, en empresas privadas formales de 10 y más trabajadores disminuyó en 2,7 por ciento interanual en noviembre, inducido por el menor requerimiento de personal en las ramas de actividad primaria (-13,8 por ciento), manufactura (-3,5 por ciento), transportes y comunicaciones (-1,7 por ciento) y comercio (-0,6 por ciento); contrariamente, la rama servicios incrementó sus pedidos de puestos de trabajo en 0,8 por ciento. En el periodo enero-noviembre de 2014, el empleo acumuló una disminución de 2,2 por ciento promedio interanual.

Cuadro N° 7

CIUDAD DE PUCALLPA: ÍNDICE MENSUAL DE EMPLEO EN EMPRESAS PRIVADAS FORMALES DE 10 A MÁS TRABAJADORES, POR RAMA DE ACTIVIDAD^{1/}

(Octubre 2010=100)

Rama de Actividad	Noviembre			Enero - Noviembre		
	2013	2014	Var. %	2013	2014	Var. %
Primaria ^{2/}	73,0	63,0	-13,8	74,7	69,0	-7,7
Manufactura	92,4	89,2	-3,5	89,8	89,7	-0,1
Comercio	105,0	104,3	-0,6	102,5	107,1	4,5
Transporte y Comunicaciones	116,1	114,2	-1,7	122,5	107,4	-12,3
Servicios ^{3/}	86,6	87,3	0,8	84,8	80,8	-4,7
Total	93,0	90,5	-2,7	91,9	89,9	-2,2

Nota: La información corresponde al primer día de cada mes.

1/ Cifras preliminares

2/ Conformada por las subramas agricultura, pesca e hidrocarburos.

3/ Conformada por las subramas servicios prestados a empresas, restaurantes y hoteles, establecimientos financieros.

Fuente: MTPE – Encuesta Nacional de Variación Mensual del Empleo (ENVME).

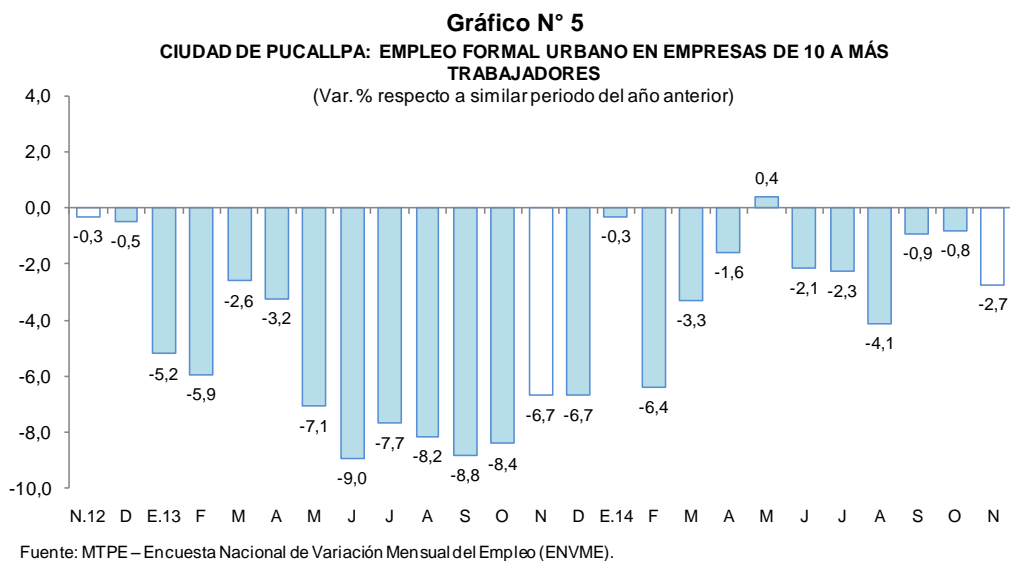

III. SECTOR EXTERNO

1. Exportaciones

- Las exportaciones de Ucayali (US\$ 3,9 millones) cayeron en 26,3 por ciento interanual en noviembre, debido a los menores volúmenes exportados y precios de exportación de las maderas; y ausencia de exportaciones de productos pesqueros. En el periodo enero-noviembre de 2014, las exportaciones (US\$ 41,1 millones) registraron una disminución de 14,5 por ciento, debido a las menores ventas de productos pesqueros (peces ornamentales, pescado congelado y pescado seco salado); maderas; y productos agropecuarios.

Cuadro N° 8
EXPORTACIONES POR GRUPO DE PRODUCTOS ^{1/}
 (Valor FOB en millones de US\$)

TIPO	Estructura %	Noviembre			Enero - Noviembre		
	2013	2013	2014	Var. %	2013	2014	Var. %
PRODUCTOS NO TRADICIONALES	99,8	5,3	3,9	-26,3	48,0	41,1	-14,3
Agropecuarios	0,7	0,0	0,0	-	0,3	0,2	-12,0
Pesqueros	2,2	0,2	0,0	-100,0	1,0	0,6	-43,1
Maderas	93,9	5,0	3,5	-31,3	45,7	39,3	-14,1
Otros no tradicionales	3,0	0,1	0,4	405,8	1,0	1,0	0,0
OTRAS EXPORTACIONES ^{2/}	0,2	0,0	0,0	-	0,1	0,0	-100,0
Total	100,0	5,3	3,9	-26,3	48,1	41,1	-14,5

1/ Cifras preliminares.

Fuente: SUNAT.

Elaboración: BCRP, Sucursal Iquitos. Departamento de Estudios Económicos.

- Las exportaciones de productos no tradicionales cayeron en 26,3 por ciento interanual, debido a las menores exportaciones de maderas (madera aserrada y, tablillas y frisos), sumado la ausencia de exportaciones de productos pesqueros, y agropecuarios; sin embargo, contrarrestadas por las mayores ventas de otros productos no tradicionales (semillas de kudzu).



- Las exportaciones del departamento tienen como principal destino China, México y Estados Unidos. El primero de ellos adquirió el 29,4 por ciento del valor total de los productos exportados, México el 24,6 por ciento y Estados Unidos el 12,5 por ciento.

IV. CRÉDITO Y DEPÓSITOS

1. Crédito

- El crédito del departamento de Ucayali aumentó 7,3 por ciento respecto a noviembre del año anterior. En la banca múltiple, que canaliza el 67,8 por ciento del crédito total, el crédito creció 6,3 por ciento interanual; en tanto que, en las instituciones no bancarias, la expansión fue de 5,0 por ciento. Al finalizar el mes, el crédito acumuló un saldo de S/. 1 329 millones, de los cuales, el 88,0 por ciento se encuentra colocado en moneda nacional.
- El ratio crédito/depósitos pasó de 2,29 en noviembre 2013 a 2,35 en noviembre 2014, es decir, creció 0,06 puntos porcentuales. Además indica que Ucayali es demandante neto de crédito.

Cuadro N° 9
UCAYALI: CRÉDITO 1/
(Saldos en millones de nuevos soles)

	Noviembre		Estructura %	Var. %
	2013	2014	Nov. 2014	
Banco de la Nación	53	61	4,6	14,4
Agrobanco	18	32	2,4	72,0
Banca Múltiple	847	900	67,8	6,3
Instituciones no bancarias	320	336	25,3	5,0
Financieras	92	112	8,4	21,1
Cajas Municipales	182	178	13,4	-2,2
Cajas Rurales de Ahorro y Crédito	37	37	2,8	1,7
Edpymes	9	9	0,7	-1,4
Arrendamiento Financiero	0	0	0,0	-
Total	1 239	1 329	100,0	7,3
A empresas 2/	863	887	66,7	2,7
A personas	376	442	33,3	17,7
En moneda nacional	1 075	1 169	88,0	8,8
En moneda extranjera	165	160	12,0	-3,0

1/ Cifras en términos nominales.

2/ Ajustes en créditos a empresas.

Fuente: SBS y AFP.

Elaboración: BCRP, Sucursal Iquitos. Departamento de Estudios Económicos.

- Según tipo de crédito, destaca el crecimiento de las colocaciones en el segmento Hipotecario (21,2 por ciento), Consumo (16,9 por ciento) y empresas (2,7 por ciento).

Gráfico N° 6

UCAYALI: EVOLUCIÓN DEL CRÉDITO
(Var. % respecto a similar mes del año anterior)

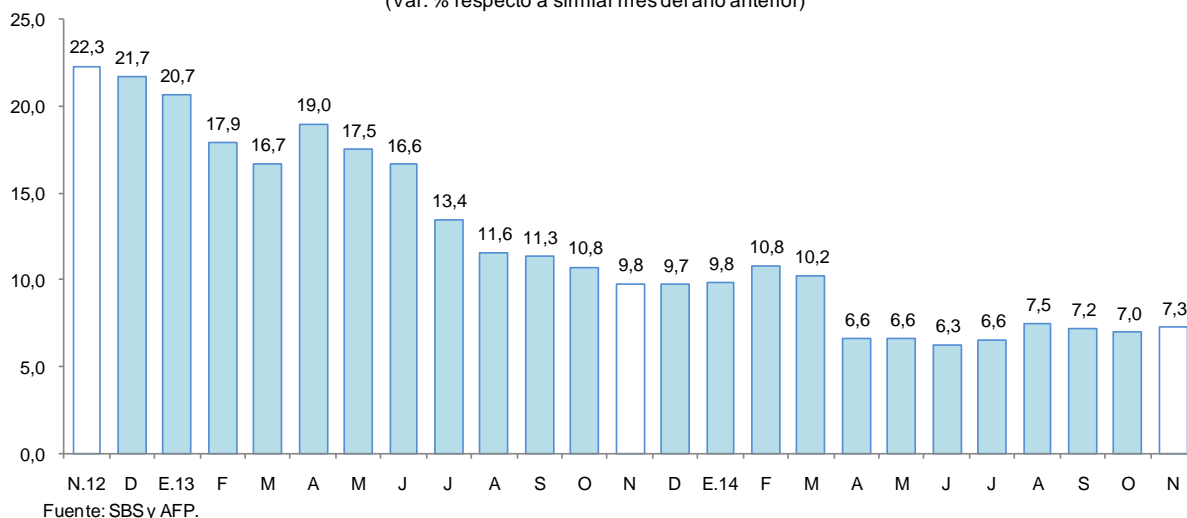

- Por tipo de moneda, el crédito en moneda nacional aumentó 8,8 por ciento; mientras, en moneda extranjera cayó en 3,0 por ciento; con ello, la participación relativa del crédito en moneda nacional (88,0 por ciento del total) se incrementó 1,3 puntos porcentuales, en deterioro de la participación del crédito en moneda extranjera (12,0 por ciento), lo que estaría en línea con la preferencia de las familias y empresas por el crédito en moneda nacional.

Gráfico N° 7

UCAYALI: EVOLUCIÓN DEL CRÉDITO POR TIPO DE MONEDA
(Var. % respecto a similar mes del año anterior)

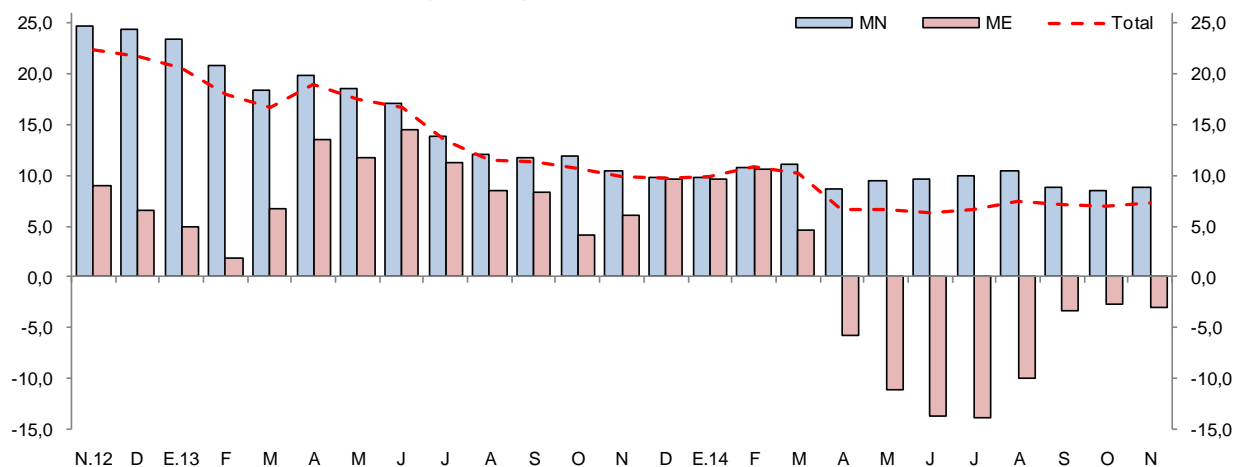

- La mayor participación relativa en los créditos otorgados, la tiene el Banco de Crédito (25,2 por ciento), Continental (22,4 por ciento), Scotiabank (9,3 por ciento), CMAC de Piura (5,7 por ciento) y Banco de la Nación (4,6 por ciento), que en conjunto intermediaron el 67,2 por ciento del total.
- La tasa de morosidad estimada para noviembre fue de 7,6 por ciento, es decir, 2,2 puntos porcentuales más respecto a similar mes de 2013. La tasa de morosidad en las cajas municipales (8,4 por ciento) se incrementó 1,8 puntos porcentuales; en tanto que, en la banca múltiple (7,4 por ciento) se incrementó en 2,3 puntos porcentuales frente a noviembre de 2013.



Gráfico N° 8
UCAYALI: TASA DE MOROSIDAD ^{1/}
(Porcentaje)

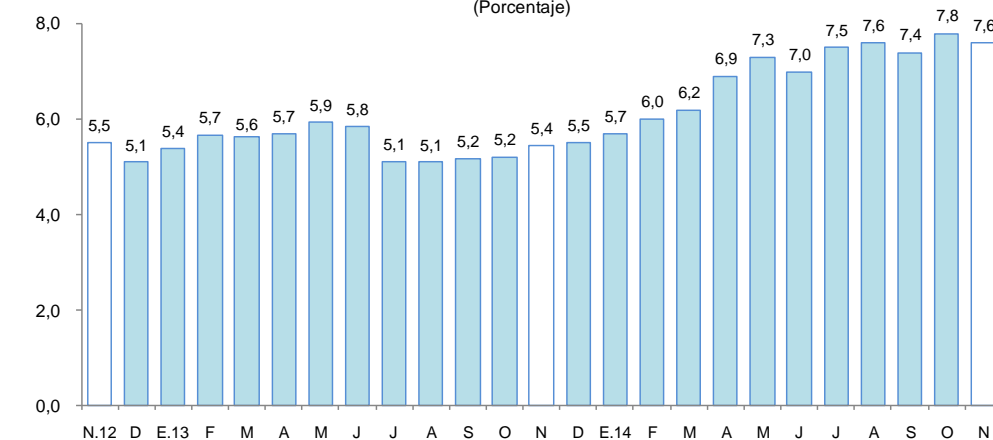

^{1/}preliminar, calculado en base a: (créditos vencidos + créditos en cobranza judicial) / colocaciones brutas.
Fuente: SBS y AFP.

2. Depósitos

- Los depósitos del departamento de Ucayali (S/. 565 millones) aumentaron en 4,6 por ciento respecto a noviembre del año anterior, impulsados por el incremento de la captación de depósitos de ahorro (16,7 por ciento) y a plazo (5,2 por ciento), sin embargo, contrarrestados parcialmente por la disminución de los depósitos a la vista (-5,1 por ciento). Por tipo de moneda, se registró un crecimiento tanto en los depósitos en moneda nacional (3,3 por ciento), como en los depósitos en moneda extranjera (12,2 por ciento).

Cuadro N° 10
UCAYALI: DEPÓSITOS

(Saldos en millones de nuevos soles)

	Noviembre		Estructura %	Var. %
	2013	2014	Nov. 2014	
Banco de la Nación	99	93	16,4	-6,8
Banca Múltiple	382	411	72,8	7,7
Instituciones no bancarias	59	61	10,8	3,9
Cajas Municipales	53	54	9,6	3,0
Empresas Financieras	6	7	1,2	11,4
Total	540	565	100,0	4,6
Depósitos a la Vista	240	227	40,2	-5,1
Depósitos de Ahorro	186	218	38,5	16,7
Depósitos a Plazo	114	120	21,3	5,2
En moneda nacional	464	479	84,7	3,3
En moneda extranjera	77	86	15,3	12,2

Fuente: SBS y AFP.

Elaboración: BCRP, Sucursal Iquitos. Departamento de Estudios Económicos.

Gráfico N° 9

UCAYALI: EVOLUCIÓN DE LOS DEPÓSITOS
(Var. % respecto a similar mes del año anterior)

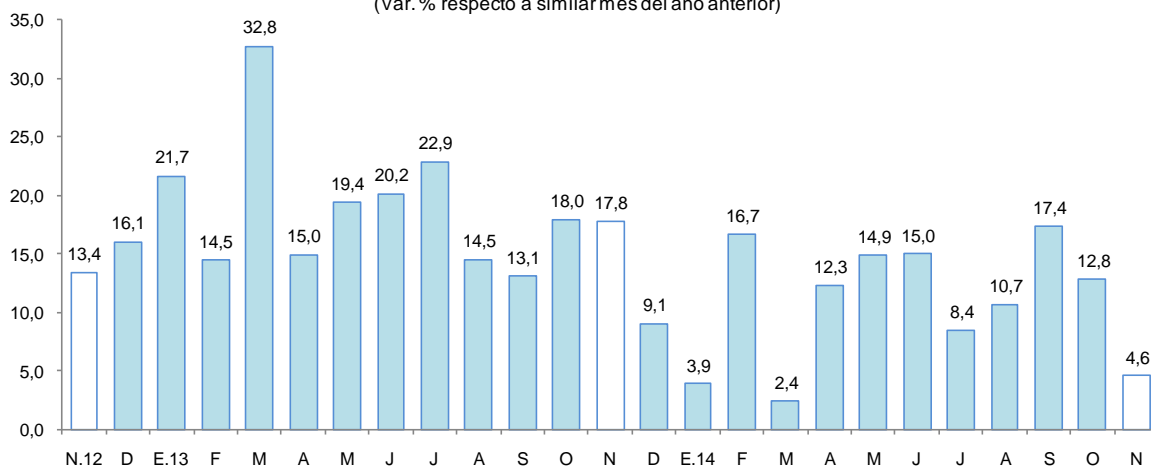

Fuente: SBS

- Las captaciones de la banca múltiple aumentaron en 7,7 por ciento, por mayores saldos de casi todos los bancos; y las de instituciones no bancarias crecieron en 3,9 por ciento. La banca múltiple alcanzó una participación relativa de 72,8 por ciento en la liquidez total; las instituciones no bancarias el 10,8 por ciento; y el Banco de la Nación tiene el 16,4 por ciento restante.
- La mayor participación en el total de los depósitos la tienen el Banco Continental (31,0 por ciento), Banco de Crédito (24,0 por ciento), Banco de la Nación (16,4 por ciento) y el Banco Interbank (7,0 por ciento), los cuales en conjunto captan el 78,4 por ciento del total.
- La dolarización de la liquidez fue de 15,3 por ciento, es decir, menor en 1,0 punto porcentual a la registrada en noviembre de 2013. El incremento de la liquidez en moneda nacional fue impulsado por los mayores depósitos de ahorro y a plazo.

Gráfico N° 10

UCAYALI: EVOLUCIÓN DE LOS DEPÓSITOS POR TIPO DE MONEDA
(Var. % respecto a similar mes del año anterior)

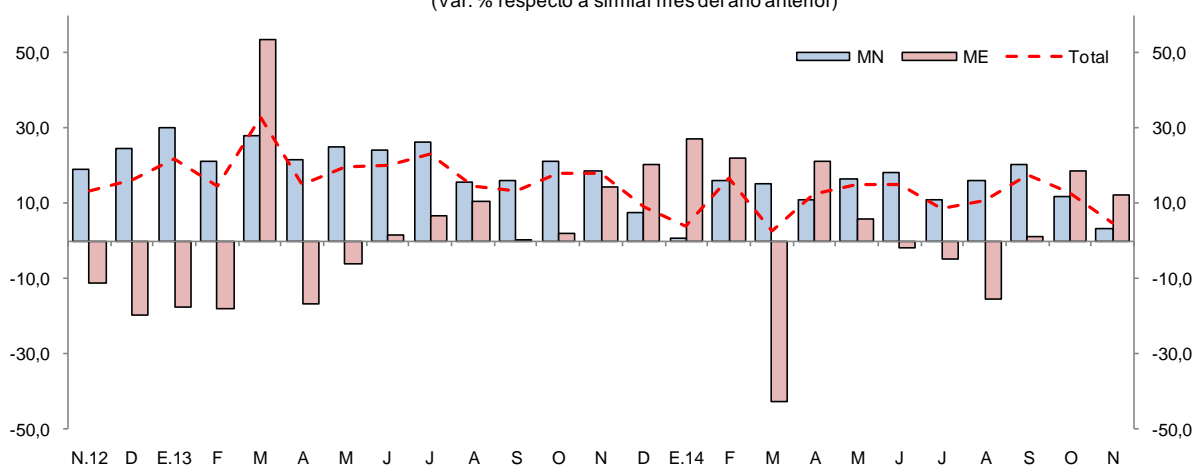

Fuente: SBS



V. GASTO PÚBLICO NO FINANCIERO

1. Gasto corriente no financiero

- El gasto corriente no financiero creció 7,5 por ciento interanual en noviembre, impulsado por la expansión de los gastos de los tres niveles de gobierno, así, gobierno regional (15,0 por ciento); gobierno nacional (2,0 por ciento) y gobiernos locales (0,7 por ciento); en el caso del gobierno regional se explicó por el aumento de otros gastos corrientes (54,0 por ciento); pensiones (17,7 por ciento); remuneraciones (15,9 por ciento) y bienes y servicios (8,9 por ciento); en el caso del gobierno nacional fue impulsado por la expansión de donaciones y transferencias (229,0 por ciento), remuneraciones (12,0 por ciento) y, bienes y servicios (1,6 por ciento); y en el caso de gobiernos locales se vinculó al crecimiento de otros gastos corrientes (36,8 por ciento), pensiones (30,9 por ciento) y, bienes y servicios (5,6 por ciento).
- En el periodo enero-noviembre de 2014, el gasto corriente no financiero registró un incremento de 17,9 por ciento interanual, impulsado por el crecimiento generalizado de los tres niveles de gobierno, en particular, gobierno nacional (33,8 por ciento) y gobiernos locales (11,6 por ciento).

Cuadro N° 11
GASTO PÚBLICO NO FINANCIERO ^{1/}
(Millones de nuevos soles)

	Noviembre			Enero-Noviembre		
	2013	2014	Var. % real	2013	2014	Var. % real
Gobierno Nacional	24,3	25,4	2,0	238,9	327,0	33,8
Gobierno Regional	29,1	34,5	15,0	319,6	356,8	8,5
Gobiernos Locales	11,9	12,3	0,7	128,3	146,2	11,6
Total	65,3	72,1	7,5	686,7	830,1	17,9

1/ Información actualizada al 31 de diciembre de 2014.

Fuente: Ministerio de Economía y Finanzas.

Elaboración: BCRP, Sucursal Iquitos. Departamento de Estudios Económicos.

2. Inversión pública

- La inversión pública de Ucayali disminuyó en 34,9 por ciento interanual en noviembre de 2014, explicado por la contracción generalizada de la inversión de los tres niveles de gobierno, en particular gobiernos locales (-57,0 por ciento) y gobierno regional (-47,9 por ciento).
- En el periodo enero-noviembre de 2014, la inversión pública registró un crecimiento de 12,0 por ciento interanual, impulsada por el fuerte incremento de la inversión del gobierno nacional (122,4 por ciento); pero contrarrestada parcialmente por la contracción de la inversión del gobierno regional (-24,3 por ciento) y gobiernos locales (-3,6 por ciento).
- La inversión ejecutada del periodo enero-noviembre de 2014 representó el 70,3 por ciento del presupuesto institucional modificado (PIM); el gobierno nacional tuvo un avance de 79,2 por ciento; los gobiernos locales el 66,3 por ciento y el gobierno regional el 65,6 por ciento.

Cuadro N° 12
INVERSIÓN PÚBLICA ^{1/ 2/}
(Millones de nuevos soles)

	Noviembre			Enero-Noviembre		
	2013	2014	Var. % real	2013	2014	Var. % real
Gobierno Nacional	32,6	32,6	-3,0	87,8	203,1	122,4
Gobierno Regional	19,2	10,3	-47,9	173,1	135,6	-24,3
Gobiernos Locales	35,9	15,9	-57,0	219,4	218,4	-3,6
Total	87,7	58,9	-34,9	480,3	557,2	12,0

1/ Información actualizada al 31 de diciembre de 2014.

2/ Comprende la adquisición de activos no financieros.

Fuente: Ministerio de Economía y Finanzas.

Elaboración: BCRP, Sucursal Iquitos. Departamento de Estudios Económicos.

Gráfico N° 11
INVERSIÓN PÚBLICA
(Var. % real respecto a similar periodo del año anterior)

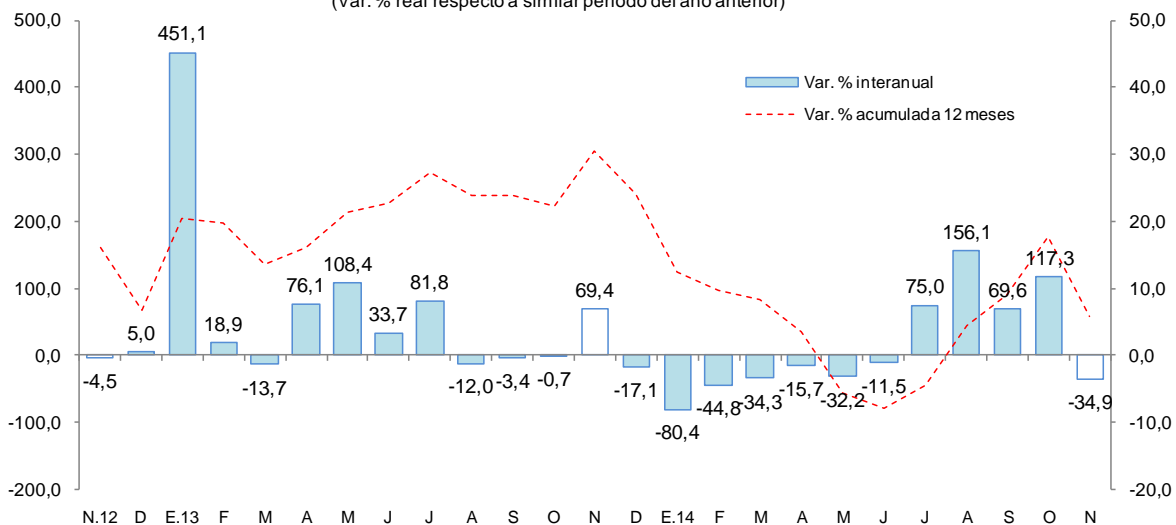

- Entre los principales proyectos que el **gobierno nacional** ejecutó en noviembre destacan la rehabilitación y ampliación integral del establecimiento penitenciario de Pucallpa por S/. 13,1 millones; rehabilitación y mejoramiento de la carretera Tingo María-Aguaytía-Pucallpa por S/. 12,3 millones; y construcción y ampliación de una segunda calzada del tramo DV. Aeropuerto Pucallpa-Cementerio Jardín del Buen Recuerdo por S/. 4,8 millones.
- El **gobierno regional** ejecutó el mejoramiento de los jirones Los Portales y las Mercedes por S/. 1,3 millones; mejoramiento de las avenidas Colonización y Santiago Saboya, y los jirones Los Laureles, Los Eucaliptos y Pachacutec por S/. 1,0 millones.
- Los **gobiernos locales** ejecutaron el mejoramiento del mercado minorista de Pucallpa por S/. 1,4 millones.

VI. ANEXOS



BANCO CENTRAL DE RESERVA DEL PERÚ – SUCURSAL QUITOS

Anexo Nº 01

UCAYALI: PRODUCCIÓN AGROPECUARIA ^{1/}
(T.M.)

	2013			2014												
	Nov.	Dic.	Ene.-Dic.	Ene.	Feb.	Mar.	Abr.	May.	Jun.	Jul.	Ago.	Set.	Oct.	Nov.		
TOTAL AGRÍCOLA	64 635	68 758	739 548	76 252	75 690	70 196	66 947	63 174	61 899	61 973	73 618	73 377	66 500	69 594	TOTAL AGRÍCOLA	
Arroz cáscara	1 307	1 450	20 123	1 829	2 434	1 957	2 360	1 754	1 119	1 473	3 390	4 306	2 279	1 353	Arroz cáscara	
Plátano	25 097	25 552	270 451	24 437	24 869	22 458	20 656	20 044	22 042	22 465	22 679	23 719	25 294	25 962	Plátano	
Yuca	7 351	7 395	114 472	11 057	8 919	8 546	10 387	11 600	13 883	15 825	18 939	14 471	8 110	10 479	Yuca	
Naranja	590	923	8 615	997	1 357	1 138	896	1 034	1 145	480	188	198	363	518	Naranja	
Papaya	3 488	3 446	45 109	4 779	5 304	4 591	4 654	4 268	4 235	3 523	3 553	3 521	3 546	3 705	Papaya	
Piña	1 410	1 512	9 588	775	837	636	485	553	604	621	509	942	1 065	1 270	Piña	
Caña de azúcar	2 137	2 169	24 963	2 404	2 468	2 161	2 292	1 908	2 247	2 249	1 941	1 825	1 967	2 049	Caña de azúcar	
Maíz amarillo duro	1 375	1 712	21 042	3 211	2 363	2 622	2 137	1 670	876	933	4 399	3 620	2 229	2 490	Maíz amarillo duro	
Palma aceitera	11 056	10 681	116 098	11 653	11 873	14 015	15 561	13 812	9 911	9 689	9 876	12 375	13 323	11 673	Palma aceitera	
Aguaje	1 520	1 777	11 539	1 667	1 882	1 322	733	633	600	356	459	726	1 101	1 337	Aguaje	
Camu camu	57	323	1 482	262	247	227	169	153	67	38	14	24	32	58	Camu camu	
Pijuayo fruto	789	810	8 307	1 965	2 306	1 676	633	304	0	0	0	40	509	789	Pijuayo fruto	
Pijuayo palmito	136	149	1 292	59	49	58	48	58	60	53	53	56	65	52	Pijuayo palmito	
Otros agrícolas															Otros agrícolas	
Cacao	336	404	2 888	187	173	171	157	222	257	286	267	293	267	282	Cacao	
Café	353	466	3 149	147	91	135	142	149	196	189	198	215	246	247	Café	
Algodón	33	0	152	0	0	0	0	0	0	0	2	33	46	21	Algodón	
Cocona	217	298	2 451	249	278	226	166	154	135	140	129	138	174	189	Cocona	
Maíz choclo	0	0	0	0	0	0	0	0	0	0	0	0	0	0	Maíz choclo	
Melón	24	0	1 819	25	0	0	0	0	0	215	989	480	182	0	Melón	
Pepino	26	9	533	5	10	5	5	9	0	111	331	129	54	65	Pepino	
Ungurahui	157	386	3 451	626	733	599	367	299	196	228	128	37	46	187	Ungurahui	
Resto agrícola	7 177	9 297	72 024	9 917	9 497	7 654	5 101	4 551	4 326	3 100	5 574	6 229	5 602	6 868	Resto agrícola	
TOTAL PECUARIO	2 243	2 211	26 019	2 062	2 203	2 048	2 126	2 249	2 118	2 260	2 478	2 181	2 196	2 261	TOTAL PECUARIO	
Carne de ave	1 219	1 170	13 385	1 057	1 198	1 018	1 074	1 181	1 070	1 193	1 275	1 159	1 167	1 223	Carne de ave	
Carne de porcino	95	102	1 125	91	91	88	93	97	96	97	95	95	96	96	Carne de porcino	
Carne de vacuno	137	138	1 579	124	121	122	129	132	128	129	129	131	134	138	Carne de vacuno	
Carne de ovino	1	0	19	1	1	1	1	1	1	1	1	1	1	0	Carne de ovino	
Leche	386	386	4 908	397	391	417	429	433	432	428	414	387	387	389	Leche	
Huevos	405	415	5 003	392	401	402	400	405	391	412	564	408	411	415	Huevos	

1/ Cifras preliminares.

Fuente: Dirección Regional del MINAGRI de Ucayali.

Elaboración: BCRP. Sucursal Iquitos. Departamento de Estudios Económicos.



Anexo Nº 02

UCAYALI: PRODUCCIÓN PESQUERA
(T.M.)

	2013			2014											
	Nov.	Dic.	Ene.-Dic.	Ene.	Feb.	Mar.	Abr.	May.	Jun.	Jul.	Ago.	Set.	Oct.	Nov.	
DESEMBARQUE TOTAL ^{1/}	435	395	4 297	208	134	200	140	180	654	674	778	756	668	302	DESEMBARQUE TOTAL ^{1/}
Fresco	281	233	2 619	94	62	145	122	136	546	513	554	617	408	215	Fresco
Seco-salado	154	162	1 678	114	72	55	18	44	108	161	224	139	260	87	Seco-salado
DESEMBARQUE TOTAL ^{2/}	435	395	4 297	208	134	200	140	180	654	674	778	756	668	302	DESEMBARQUE TOTAL ^{2/}
Acarahuazú	11	14	72	3	3	2	0	2	5	3	6	3	4	3	Acarahuazú
Achacubo	0	0	0	0	0	0	0	1	1	0	0	0	0	0	Achacubo
Arahua	1	2	13	2	0	0	1	0	0	1	1	0	1	1	Arahua
Boquichico	137	64	1 073	39	24	53	18	31	160	223	230	222	242	56	Boquichico
Chiu Chiu	20	19	75	11	8	14	5	8	0	1	0	10	6	41	Chiu Chiu
Doncella	11	10	239	8	4	6	6	13	39	35	64	26	13	9	Doncella
Dorado	1	0	29	0	0	0	0	0	2	2	2	1	2	0	Dorado
Gamitana	1	2	30	1	1	0	1	1	1	1	1	0	1	1	Gamitana
Lisa	7	7	171	4	2	5	4	4	21	25	26	23	6	6	Lisa
LLambina	66	121	254	22	7	30	4	6	0	4	10	8	28	31	LLambina
Llausa	8	5	109	23	11	2	1	6	5	11	21	12	3	3	Llausa
Maparate	6	9	88	10	4	9	6	9	7	13	15	24	21	13	Maparate
Mota	19	23	276	3	2	11	7	5	27	23	39	40	27	23	Mota
Paco	1	1	31	0	0	0	0	1	5	3	1	1	1	1	Paco
Paiche	0	0	23	1	0	4	1	1	2	7	3	2	0	0	Paiche
Palometa	7	5	271	1	0	2	10	10	72	53	53	33	16	4	Palometa
Sardina	16	18	247	0	1	3	9	16	68	60	44	26	33	19	Sardina
Torre	2	1	5	1	2	0	0	1	2	0	1	0	1	2	Torre
Tucunaré	2	3	23	1	0	0	1	1	2	1	4	1	1	1	Tucunaré
Turushuqui	8	8	36	6	1	3	1	1	0	2	4	1	3	3	Turushuqui
Yulilla	3	5	26	3	4	6	3	4	1	1	0	2	7	2	Yulilla
Otras especies	108	78	1 206	69	60	50	62	59	234	205	253	321	252	83	Otras especies
PECES ORNAMENTALES (unidades)	39 506	9 556	735 607	49 803	5 181	30 990	45 068	59 804	29 114	43 367	42 975	24 734	32 501	8 010	PECES ORNAMENTALES (unidades)

1/ Por estado de conservación.

2/ Por tipo de especie.

Fuente: Dirección Regional de la Producción de Ucayali.

Elaboración: BCRP. Sucursal Iquitos. Departamento de Estudios Económicos.

Anexo Nº 03

UCAYALI: PRODUCCIÓN DE MADERA ROLLIZA
(Metros cúbicos)

	2013			2014											
	Nov.	Dic.	Ene.-Dic.	Ene.	Feb.	Mar.	Abr.	May.	Jun.	Jul.	Ago.	Set.	Oct.		Nov.
Especies de madera															Especies de madera
Aguano masha	141	0	730	0	0	0	0	0	100	0	88	56	n.d.	n.d.	Aguano masha
Bolaina blanca	684	704	11 062	1 246	1 594	682	1 033	490	1 120	1 894	799	1 486	n.d.	n.d.	Bolaina blanca
Caoba	0	91	100	0	0	0	0	0	0	0	0	0	n.d.	n.d.	Caoba
Capirona	167	20	2 107	0	120	0	0	0	100	0	100	100	n.d.	n.d.	Capirona
Cachimbo	4 749	1 108	28 675	1 580	610	1 870	1 652	1 428	632	286	1 221	3 326	n.d.	n.d.	Cachimbo
Catahua	280	200	3 402	0	70	0	69	0	24	0	146	74	n.d.	n.d.	Catahua
Cedro	0	26	226	0	0	0	0	0	0	0	0	0	n.d.	n.d.	Cedro
Copaiba	708	617	10 734	174	60	0	1 268	545	510	87	349	578	n.d.	n.d.	Copaiba
Cumala	655	20	13 921	363	913	105	335	433	1 599	693	833	563	n.d.	n.d.	Cumala
Estoraque	355	70	2 853	15	70	0	83	50	317	59	20	10	n.d.	n.d.	Estoraque
Huayuro	1 867	467	11 894	173	742	142	1 088	649	179	531	463	2 259	n.d.	n.d.	Huayuro
Huimba negra	254	254	2 339	71	143	0	100	0	0	0	140	67	n.d.	n.d.	Huimba negra
Ishpingo	100	0	1 898	0	0	0	115	0	28	0	0	8	n.d.	n.d.	Ishpingo
Lagarto caspi	0	28	28	0	0	0	0	0	23	0	0	0	n.d.	n.d.	Lagarto caspi
Lupuna blanca	1 600	651	11 268	348	60	50	506	618	140	73	337	427	n.d.	n.d.	Lupuna blanca
Moena	960	265	4 347	224	108	0	473	0	263	200	280	800	n.d.	n.d.	Moena
Panguana	643	42	2 723	180	5	0	0	44	70	147	115	91	n.d.	n.d.	Panguana
Pashaco	504	343	4 779	72	60	300	349	70	100	154	309	409	n.d.	n.d.	Pashaco
Pumaquiro	352	259	1 528	0	0	25	149	62	50	131	67	184	n.d.	n.d.	Pumaquiro
Quinilla	329	70	2 185	133	0	0	0	0	0	0	0	110	n.d.	n.d.	Quinilla
Requia	12	50	670	0	39	0	0	0	0	0	0	0	n.d.	n.d.	Requia
Shihuahuaco	1 108	143	9 449	231	216	234	296	4	530	547	934	2 375	n.d.	n.d.	Shihuahuaco
Tornillo	2 202	559	18 496	616	1 507	965	1 904	905	252	47	413	1 148	n.d.	n.d.	Tornillo
Utucuro	492	0	1 262	0	25	0	0	0	0	0	0	0	n.d.	n.d.	Utucuro
Yacushapana	187	338	2 415	118	0	0	0	0	0	100	30	46	n.d.	n.d.	Yacushapana
Otros	1 064	1 541	24 236	450	1 090	379	315	120	893	390	824	2 017	n.d.	n.d.	Otros
TOTAL	19 413	7 866	173 327	5 994	7 432	4 752	9 735	5 418	6 930	5 339	7 468	16 134	n.d.	n.d.	TOTAL

Fuente: Gobierno Regional de Ucayali - Dirección Ejecutiva Forestal, Flora y Fauna Silvestre.

Elaboración: BCRP. Sucursal Iquitos. Departamento de Estudios Económicos.



Anexo Nº 04

UCAYALI: PRODUCCIÓN DE MADERA ASERRADA
(Metros cúbicos)

	2013			2014											
	Nov.	Dic.	Ene.-Dic.	Ene.	Feb.	Mar.	Abr.	May.	Jun.	Jul.	Ago.	Set.	Oct.	Nov.	
Especies de madera															Especies de madera
Aguano masha	32	47	998	36	21	10	7	37	2	4	17	2	n.d.	n.d.	Aguano masha
Caoba	0	92	192	0	0	0	35	10	0	0	0	0	n.d.	n.d.	Caoba
Capirona	88	42	1 531	89	104	50	49	30	85	0	114	13	n.d.	n.d.	Capirona
Cachimbo	1 686	1 837	18 956	1 908	1 532	1 197	640	2 740	1 965	431	604	979	n.d.	n.d.	Cachimbo
Catahua	100	317	2 416	148	260	352	709	793	727	17	57	25	n.d.	n.d.	Catahua
Cedro	0	28	113	20	0	28	0	23	2	0	0	0	n.d.	n.d.	Cedro
Copaiba	372	466	7 035	259	70	146	532	664	991	305	237	146	n.d.	n.d.	Copaiba
Cumala	584	96	10 432	145	55	4	322	1 636	2 359	683	415	580	n.d.	n.d.	Cumala
Estoraque	139	85	1 698	146	52	184	40	294	350	63	77	7	n.d.	n.d.	Estoraque
Huayruro	400	392	5 277	372	353	181	400	471	542	96	422	85	n.d.	n.d.	Huayruro
Huimba	93	53	1 230	95	35	64	66	10	40	34	13	37	n.d.	n.d.	Huimba
Ishpingo	76	41	1 227	5	12	52	5	98	130	22	0	0	n.d.	n.d.	Ishpingo
Lagarto caspi	0	0	0	0	0	0	0	2	3	8	0	0	n.d.	n.d.	Lagarto caspi
Lupuna	117	154	1 670	80	148	119	54	192	111	17	56	78	n.d.	n.d.	Lupuna
Marupa	124	111	1 084	76	7	98	38	157	66	103	46	28	n.d.	n.d.	Marupa
Moena	78	173	2 000	156	136	218	178	299	398	254	164	226	n.d.	n.d.	Moena
Pashaco	149	117	2 198	91	15	187	258	322	322	129	215	63	n.d.	n.d.	Pashaco
Pumaquiuro	24	17	506	55	22	20	35	117	76	48	28	73	n.d.	n.d.	Pumaquiuro
Quinilla	110	32	850	35	77	13	0	98	77	0	1	16	n.d.	n.d.	Quinilla
Requia	20	58	354	30	3	0	0	12	0	0	0	0	n.d.	n.d.	Requia
Shihuahuaco	636	463	8 102	777	269	411	315	359	505	137	285	278	n.d.	n.d.	Shihuahuaco
Tornillo	564	895	9 252	852	730	1 163	1 333	1 551	1 163	244	651	487	n.d.	n.d.	Tornillo
Utucuro	116	38	430	68	57	16	13	0	0	0	0	0	n.d.	n.d.	Utucuro
Yacushapana	110	49	934	42	55	59	83	72	82	55	23	49	n.d.	n.d.	Yacushapana
Otros	1 729	1 191	19 982	1 293	2 320	2 162	1 784	1 748	1 959	1 421	892	1 149	n.d.	n.d.	Otros
TOTAL	7 347	6 794	98 467	6 778	6 333	6 734	6 896	11 735	11 955	4 071	4 317	4 321	n.d.	n.d.	TOTAL

Fuente: Gobierno Regional de Ucayali - Dirección Ejecutiva Forestal, Flora y Fauna Silvestre.

Elaboración: BCRP. Sucursal Iquitos. Departamento de Estudios Económicos.

Anexo Nº 05

UCAYALI: PRODUCCIÓN DE HIDROCARBUROS LÍQUIDOS Y GAS

	2013			2014											
	Nov.	Dic.	Ene.-Dic.	Ene.	Feb.	Mar.	Abr.	May.	Jun.	Jul.	Ago.	Set.	Oct.	Nov.	
PETROLEO Y LGN ^{1/}	66	75	841	69	72	109	68	73	69	71	69	80	125	124	PETROLEO Y LGN ^{1/}
*Lote 31-C (LGN)	66	72	838	67	61	75	67	73	69	71	69	67	60	58	*Lote 31-C (LGN)
*Lote 131	-	3	3	2	11	34	1	0	0	0	0	13	65	66	*Lote 131
GAS NATURAL ^{2/}	343	351	5 332	447	447	500	309	401	528	409	474	474	420	467	GAS NATURAL ^{2/}
*Lote 31-C	343	351	5 332	447	447	500	309	401	528	409	474	474	420	467	*Lote 31-C

1/ Miles de barriles.

2/ Millones de pies cúbicos.

Fuente: PerúPetro S.A.

Elaboración: BCRP. Sucursal Iquitos. Departamento de Estudios Económicos.



Anexo Nº 06

UCAYALI: PRODUCCIÓN MANUFACTURERA ^{1/}
(Índice de volumen físico: 2007=100)

C I I U	2013			2014											C I I U
	Nov.	Dic.	Ene.-Dic.	Ene.	Feb.	Mar.	Abr.	May.	Jun.	Jul.	Ago.	Set.	Oct.	Nov.	
MANUFACTURA PRIMARIA	64,7	71,4	73,5	67,7	54,1	67,6	57,3	65,6	72,0	80,0	79,8	72,4	81,7	59,0	MANUFACTURA PRIMARIA
2320 -Refinación de petróleo	64,7	71,4	73,5	67,7	54,1	67,6	57,3	65,6	72,0	80,0	79,8	72,4	81,7	59,0	2320 -Refinación de petróleo
MANUFACTURA NO PRIMARIA	146,8	159,8	141,0	150,6	134,5	144,7	130,9	157,3	163,7	153,0	149,2	145,0	155,6	154,0	MANUFACTURA NO PRIMARIA
1553 -Bebidas malteadas	246,6	287,8	241,2	268,7	235,9	260,4	222,3	260,7	267,5	283,6	277,0	272,1	277,8	263,1	1553 -Bebidas malteadas
1554 -Bebidas gaseosas	275,6	258,1	257,1	257,0	175,5	210,9	210,7	158,1	238,0	237,4	264,0	100,6	103,7	242,3	1554 -Bebidas gaseosas
2010 -Madera aserrada	33,8	31,2	37,7	31,2	29,1	31,0	31,7	53,9	55,0	18,7	19,8	19,9	36,5	34,9	2010 -Madera aserrada
2021 -Triplay	87,4	89,8	84,3	73,1	77,6	69,1	85,5	101,7	100,2	92,1	92,1	92,1	92,1	90,9	2021 -Triplay
2710 -Calaminas y varillas	252,4	61,5	65,1	75,7	110,0	60,5	149,7	106,9	166,2	98,1	39,2	61,7	80,7	249,1	2710 -Calaminas y varillas
2899 -Clavos para madera	213,5	162,5	214,1	296,3	344,1	216,7	200,7	280,4	267,6	95,6	9,6	181,6	312,3	139,2	2899 -Clavos para madera
TOTAL	119,3	130,1	118,3	122,8	107,5	118,9	106,2	126,5	132,9	128,5	125,9	120,7	130,8	122,2	TOTAL

1/ Cifras preliminares

Fuente: Dirección Regional de la Producción de Ucayali - Encuesta a Empresas Industriales.

Elaboración: BCRP. Sucursal Iquitos. Departamento de Estudios Económicos.

Anexo Nº 07

UCAYALI: ÍNDICE DE VOLUMEN FÍSICO DE LA PRODUCCIÓN INDUSTRIAL DE PUCALLPA ^{1/}
(Variación Porcentual)

C I I U	2013/2012			2014/2013											C I I U
	Nov.	Dic.	Ene.-Dic.	Ene.	Feb.	Mar.	Abr.	May.	Jun.	Jul.	Ago.	Set.	Oct.	Nov.	
MANUFACTURA PRIMARIA	-26,2	-18,8	-14,0	-5,6	-32,3	-22,4	-24,4	1,5	-0,3	-10,8	14,7	4,6	24,0	-8,9	MANUFACTURA PRIMARIA
2320 -Refinación de petróleo	-26,2	-18,8	-14,0	-5,6	-32,3	-22,4	-24,4	1,5	-0,3	-10,8	14,7	4,6	24,0	-8,9	2320 -Refinación de petróleo
MANUFACTURA NO PRIMARIA	-6,0	14,4	0,6	0,4	4,0	69,2	10,6	9,2	19,1	-2,1	2,3	-7,9	-3,1	4,9	MANUFACTURA NO PRIMARIA
1553 -Bebidas malteadas	1,1	36,5	7,0	6,7	7,1	114,1	17,6	11,8	10,5	4,3	8,1	-4,9	-3,4	6,7	1553 -Bebidas malteadas
1554 -Bebidas gaseosas	-12,1	-10,2	-9,5	-14,7	-25,9	-13,2	-25,0	-50,3	22,7	-9,1	11,4	-50,6	-62,4	-12,1	1554 -Bebidas gaseosas
2010 -Madera aserrada	-43,3	-51,4	-14,1	-35,4	-13,4	-24,4	-11,9	9,6	54,9	-55,8	-38,1	-36,5	-5,0	3,3	2010 -Madera aserrada
2021 -Triplay	-20,5	-8,7	-22,1	-22,2	-16,2	2,2	-0,5	6,3	41,7	16,1	-5,9	11,4	35,1	4,0	2021 -Triplay
2710 -Calaminas y varillas	122,4	-5,4	-31,5	219,4	31,4	48,6	67,4	280,4	144,4	457,4	32,9	9,2	163,7	-1,3	2710 -Calaminas y varillas
2899 -Clavos de madera	-37,8	-27,2	-34,7	928,8	-	-24,6	-45,9	-23,5	185,3	-73,5	-96,6	-17,3	74,8	-34,8	2899 -Clavos de madera
TOTAL	-10,5	6,4	-2,8	-0,7	-4,6	38,1	2,1	7,7	15,0	-4,0	4,7	-5,6	1,5	2,4	TOTAL

1/ cifras preliminares

Fuente: Dirección Regional de la Producción de Ucayali - Encuesta a Empresas Industriales.

Elaboración: BCRP. Sucursal Iquitos. Departamento de Estudios Económicos.



Anexo Nº 08

**EMPLEO FORMAL URBANO EN EMPRESAS DE 10 Y MÁS TRABAJADORES
EN LA CIUDAD DE PUCALLPA POR SECTORES ECONÓMICOS
(Variación porcentual con respecto al mismo mes del año anterior)**

Año	Mes	Primario ^{1/}	Industria	Comercio	Transporte	Servicios ^{2/}	Total
2013	NOV.	-14,6	-1,4	1,7	-13,2	-15,1	-6,7
	DIC.	-14,1	-0,8	-2,2	-10,6	-14,0	-6,7
2014	ENE.	-16,4	0,9	7,8	-15,3	5,5	-0,3
	FEB.	-16,7	-0,3	4,8	-16,9	-17,7	-6,4
	MAR.	-18,3	0,0	5,8	-22,4	-0,1	-3,3
	ABR.	0,6	-0,2	7,2	-19,8	-4,7	-1,6
	MAY.	4,2	0,1	6,8	-18,5	1,7	0,4
	JUN.	-13,6	2,8	6,5	-18,3	-4,6	-2,1
	JUL.	0,7	-0,2	6,1	-14,1	-8,3	-2,3
	AGO.	2,9	0,1	2,1	-3,7	-18,0	-4,1
	SET.	0,9	-1,2	1,8	-1,1	-3,4	-0,9
	OCT.	-11,3	0,4	1,4	2,5	-1,6	-0,8
	NOV. ^{3/}	-13,8	-3,5	-0,6	-1,7	0,8	-2,7

Nota: La información corresponde al primer día de cada mes.

1/ Conformada por las subramas agricultura, pesca y minería.

2/ Conformada por las subramas servicios prestados a empresas, restaurantes y hoteles, establecimientos financieros, enseñanza, servicios sociales y comunales; y electricidad, gas y agua.

3/ Preliminar.

Fuente: MTPE – Encuesta Nacional de Variación Mensual del Empleo (ENVME).

Elaboración: BCRP. Sucursal Iquitos. Departamento de Estudios Económicos.

Anexo Nº 09

UCAYALI: EXPORTACIONES FOB POR GRUPO DE PRODUCTO ^{1/}
(Millones US\$)

	2013			2014											
	Nov.	Dic.	Ene.-Dic.	Ene.	Feb.	Mar.	Abr.	May.	Jun.	Jul.	Ago.	Set.	Oct.	Nov.	
Productos no tradicionales	5,3	4,5	52,5	3,7	4,4	4,6	4,6	4,0	3,2	3,0	2,7	3,3	3,6	3,9	Productos no tradicionales
Forestales	5,0	3,6	49,4	3,7	4,2	4,5	4,4	3,9	3,1	3,0	2,6	3,3	3,2	3,5	Forestales
- Madera aserrada	1,6	1,8	15,2	1,1	1,3	1,8	1,7	1,2	1,3	1,0	0,6	1,7	1,8	0,8	- Madera aserrada
- Tablillas y frisos	1,8	1,1	18,6	1,2	1,8	1,7	1,4	1,3	1,0	0,9	0,7	1,0	0,5	1,1	- Tablillas y frisos
- Machihembrado	0,0	0,2	0,2	0,0	0,0	0,0	0,0	0,0	0,0	0,0	0,0	0,0	0,0	0,0	- Machihembrado
- Triplay	0,2	0,0	8,3	0,3	0,3	0,6	0,4	0,9	0,3	0,7	0,8	0,6	0,5	1,1	- Triplay
- Tableros	0,8	0,4	1,2	0,7	0,0	0,0	0,1	0,0	0,0	0,0	0,0	0,0	0,0	0,0	- Tableros
- Tarugos y trefilados	0,0	0,0	0,1	0,0	0,0	0,0	0,0	0,0	0,0	0,0	0,0	0,0	0,0	0,0	- Tarugos y trefilados
- Otros acabados	0,7	0,2	5,8	0,4	0,9	0,4	0,8	0,5	0,5	0,4	0,5	0,0	0,3	0,4	- Otros acabados
Agroindustriales	0,0	0,1	0,4	0,0	0,0	0,0	0,1	0,0	0,0	0,0	0,0	0,0	0,0	0,0	Agroindustriales
- Camu camu	0,0	0,0	0,2	0,0	0,0	0,0	0,1	0,0	0,0	0,0	0,0	0,0	0,0	0,0	- Camu camu
- Uña de gato	0,0	0,0	0,1	0,0	0,0	0,0	0,0	0,0	0,0	0,0	0,0	0,0	0,0	0,0	- Uña de gato
- Sangre de grado	0,0	0,0	0,0	0,0	0,0	0,0	0,0	0,0	0,0	0,0	0,0	0,0	0,0	0,0	- Sangre de grado
- Otros	0,0	0,1	0,1	0,0	0,0	0,0	0,0	0,0	0,0	0,0	0,0	0,0	0,0	0,0	- Otros
Pesqueros	0,2	0,1	1,2	0,0	0,0	0,0	0,0	0,0	0,0	0,0	0,1	0,0	0,5	0,0	Pesqueros
- Peces ornamentales	0,0	0,0	0,1	0,0	0,0	0,0	0,0	0,0	0,0	0,0	0,0	0,0	0,0	0,0	- Peces ornamentales
- Pescado congelado	0,0	0,0	0,2	0,0	0,0	0,0	0,0	0,0	0,0	0,0	0,1	0,0	0,0	0,0	- Pescado congelado
- Pescado seco salado	0,2	0,1	0,9	0,0	0,0	0,0	0,0	0,0	0,0	0,0	0,0	0,0	0,5	0,0	- Pescado seco salado
Otros	0,1	0,6	1,6	0,1	0,2	0,1	0,1	0,1	0,0	0,0	0,0	0,0	0,0	0,4	Otros
Resto	0,0	0,0	0,1	0,0	0,0	0,0	0,0	0,0	0,0	0,0	0,0	0,0	0,0	0,0	Resto
TOTAL EXPORTACIONES	5,3	4,5	52,6	3,7	4,4	4,6	4,6	4,0	3,2	3,0	2,7	3,3	3,6	3,9	TOTAL EXPORTACIONES

1/ cifras preliminares.

Fuente: SUNAT (www.sunat.gob.pe)

Elaboración: BCRP. Sucursal Iquitos. Departamento de Estudios Económicos.

Anexo Nº 10

UCAYALI: GASTOS NO FINANCIEROS DEL GOBIERNO NACIONAL ^{1/}
(Millones de nuevos soles)

	2013			2014												
	Nov.	Dic.	Ene.-Dic.	Ene.	Feb.	Mar.	Abr.	May.	Jun.	Jul.	Ago.	Set.	Oct.	Nov.		
GASTOS NO FINANCIEROS	56,9	59,9	398,8	25,8	70,4	27,4	31,4	30,0	31,7	74,8	81,1	50,8	60,5	58,0	GASTOS NO FINANCIEROS	
a. GASTOS CORRIENTES	24,3	45,1	284,0	22,4	65,8	23,2	29,0	24,0	28,8	24,9	34,3	20,6	28,5	25,4	a. GASTOS CORRIENTES	
1. Personal y obligaciones	12,2	15,7	148,8	12,6	12,2	12,4	12,6	12,7	12,7	15,5	12,6	12,5	13,5	14,0	1. Personal y obligaciones	
2. Pensiones y prestaciones sociales	1,1	1,5	11,2	0,8	0,8	0,8	1,2	0,9	0,8	1,3	0,9	0,7	1,0	1,0	2. Pensiones y prestaciones sociales	
3. Bienes y servicios	7,6	11,7	66,1	1,8	46,8	7,0	5,2	5,1	6,6	5,9	6,5	5,5	7,6	7,8	3. Bienes y servicios	
4. Donaciones y transferencias	0,4	3,0	20,0	0,6	5,1	1,2	2,9	1,6	1,1	1,9	4,6	0,5	1,8	1,5	4. Donaciones y transferencias	
5. Otros gastos corrientes	3,0	13,3	37,8	6,6	1,0	1,7	7,1	3,8	7,5	0,4	9,7	1,4	4,6	1,1	5. Otros gastos corrientes	
b. GASTOS DE CAPITAL	32,6	14,8	114,9	3,3	4,6	4,1	2,4	5,9	3,0	49,9	46,7	30,2	32,0	32,6	b. GASTOS DE CAPITAL	
1. Adquisición de activos no financieros	32,6	12,6	100,5	3,3	1,6	1,4	2,4	5,4	2,4	49,3	46,6	27,1	31,1	32,6	1. Adquisición de activos no financieros	
2. Donaciones y transferencias	0,0	0,1	12,1	0,0	3,0	2,7	0,0	0,6	0,5	0,4	0,1	3,1	1,0	0,0	2. Donaciones y transferencias	
3. Otros gastos de capital	0,0	2,1	2,3	0,0	0,0	0,0	0,0	0,0	0,0	0,1	0,0	0,0	0,0	0,0	3. Otros gastos de capital	

1/ Información actualizada al 31 de diciembre de 2014.

Fuente: Ministerio de Economía y Finanzas.

Elaboración: BCRP. Sucursal Iquitos. Departamento de Estudios Económicos.

Anexo Nº 11

UCAYALI: GASTOS NO FINANCIEROS DEL GOBIERNO REGIONAL ^{1/}
(Millones de nuevos soles)

	2013			2014											
	Nov.	Dic.	Ene.-Dic.	Ene.	Feb.	Mar.	Abr.	May.	Jun.	Jul.	Ago.	Set.	Oct.	Nov.	
GASTOS NO FINANCIEROS	48,4	72,6	565,3	33,6	29,0	48,2	40,8	51,0	42,5	56,9	65,6	43,0	49,2	44,8	GASTOS NO FINANCIEROS
a. GASTOS CORRIENTES	29,1	40,9	360,4	32,8	27,7	28,9	31,3	31,6	30,3	39,3	36,1	32,9	31,4	34,5	a. GASTOS CORRIENTES
1. Personal y obligaciones	20,0	17,0	235,9	27,3	20,1	20,5	21,6	21,5	19,9	26,4	24,2	21,2	20,8	23,9	1. Personal y obligaciones
2. Pensiones y prestaciones sociales	1,7	3,4	24,5	2,4	1,8	1,7	1,7	1,8	1,8	3,2	2,6	1,7	1,8	2,1	2. Pensiones y prestaciones sociales
3. Bienes y servicios	6,9	15,5	90,8	3,1	5,6	6,5	7,5	8,2	8,5	9,3	9,1	9,4	8,7	7,6	3. Bienes y servicios
4. Donaciones y transferencias corrientes	0,0	0,0	0,2	0,0	0,0	0,0	0,0	0,1	0,0	0,0	0,0	0,0	0,0	0,0	4. Donaciones y transferencias corrientes
5. Otros gastos corrientes	0,5	5,1	9,0	0,1	0,2	0,1	0,4	0,0	0,2	0,4	0,2	0,5	0,1	0,9	5. Otros gastos corrientes
b. GASTOS DE CAPITAL	19,2	31,7	204,9	0,7	1,3	19,3	9,5	19,4	12,2	17,6	29,4	10,1	17,8	10,3	b. GASTOS DE CAPITAL
1. Adquisición de activos no financieros	19,2	31,7	204,7	0,7	1,3	13,3	9,5	19,4	12,0	17,6	23,5	10,1	17,8	10,3	1. Adquisición de activos no financieros
2. Donaciones y transferencias	0,0	0,0	0,1	0,0	0,0	6,0	0,0	0,0	0,1	0,0	6,0	0,0	0,0	0,0	2. Donaciones y transferencias
3. Otros gastos de capital	0,0	0,0	0,0	0,0	0,0	0,0	0,0	0,0	0,0	0,0	0,0	0,0	0,0	0,0	3. Otros gastos de capital

1/ Información actualizada al 31 de diciembre de 2014.

Fuente: Ministerio de Economía y Finanzas.

Elaboración: BCRP. Sucursal Iquitos. Departamento de Estudios Económicos.

Anexo Nº 12

UCAYALI: GASTOS NO FINANCIEROS DE LOS GOBIERNOS LOCALES 1/
(Millones de nuevos soles)

	2013			2014												
	Nov.	Dic.	Ene.-Dic.	Ene.	Feb.	Mar.	Abr.	May.	Jun.	Jul.	Ago.	Set.	Oct.	Nov.		
GASTOS NO FINANCIEROS	47,8	86,0	435,8	11,4	20,9	25,7	35,2	31,7	32,2	56,6	26,3	38,0	60,7	28,2	GASTOS NO FINANCIEROS	
a. GASTOS CORRIENTES	11,9	19,8	148,1	9,0	11,4	14,2	13,0	14,9	13,6	16,6	14,4	13,6	13,3	12,3	a. GASTOS CORRIENTES	
1. Personal y obligaciones	2,5	3,1	29,9	3,3	2,0	2,2	2,3	2,4	2,0	3,4	2,2	2,1	2,5	2,1	1. Personal y obligaciones	
2. Pensiones y prestaciones sociales	0,8	1,5	9,8	0,2	0,5	0,9	0,3	0,9	1,0	1,4	1,0	1,0	0,9	1,1	2. Pensiones y prestaciones sociales	
3. Bienes y servicios	8,0	14,3	103,5	5,4	8,5	10,9	9,5	11,2	10,2	11,3	10,7	10,1	9,6	8,6	3. Bienes y servicios	
4. Donaciones y transferencias	0,6	0,8	3,6	0,0	0,5	0,1	0,8	0,2	0,3	0,4	0,4	0,3	0,2	0,4	4. Donaciones y transferencias	
5. Otros gastos corrientes	0,1	0,1	1,2	0,0	0,1	0,1	0,1	0,2	0,1	0,1	0,1	0,1	0,1	0,1	5. Otros gastos corrientes	
b. GASTOS DE CAPITAL	35,9	66,2	287,7	2,4	9,5	11,5	22,1	16,8	18,6	40,0	11,9	24,5	47,5	15,9	b. GASTOS DE CAPITAL	
1. Adquisición de activos no financieros	35,9	66,2	285,6	2,3	9,2	11,4	22,1	16,6	18,0	39,7	11,9	24,0	47,2	15,9	1. Adquisición de activos no financieros	
2. Donaciones y transferencias	0,0	0,0	2,1	0,1	0,3	0,0	0,0	0,2	0,6	0,3	0,0	0,5	0,0	0,0	2. Donaciones y transferencias	
3. Otros gastos de capital	0,0	0,0	0,0	0,0	0,0	0,0	0,0	0,0	0,0	0,0	0,0	0,0	0,2	0,0	3. Otros gastos de capital	

1/ Información actualizada al 31 de diciembre de 2014.

Fuente: Ministerio de Economía y Finanzas.

Elaboración: BCRP. Sucursal Iquitos. Departamento de Estudios Económicos.

Anexo Nº 13

UCAYALI: INVERSIÓN NO FINANCIERA DEL GOBIERNO NACIONAL ^{1/}
(Millones de nuevos soles)

FUNCIÓN	2013			2014											FUNCIÓN
	Nov.	Dic.	Ene.-Dic.	Ene.	Feb.	Mar.	Abr.	May.	Jun.	Jul.	Ago.	Set.	Oct.	Nov.	
Planeamiento	0,3	0,6	5,5	0,0	0,0	0,0	0,0	0,0	0,0	0,0	0,0	0,0	0,0	0,1	Planeamiento
Justicia	0,0	0,5	1,7	0,0	0,0	0,1	0,0	0,0	0,0	12,4	5,9	1,1	21,5	13,1	Justicia
Agropecuaria	0,2	0,5	1,9	0,0	0,0	0,1	0,0	0,1	0,1	0,1	0,3	0,1	0,1	0,1	Agropecuaria
Protección social	0,0	0,0	0,1	0,0	0,0	0,0	0,0	0,0	0,0	0,0	0,0	0,0	0,0	0,0	Protección social
Trabajo															
Defensa y seguridad nacional	0,0	0,0	0,5	0,0	0,0	0,0	0,0	0,0	0,1	0,0	0,0	0,0	0,0	0,0	Defensa y seguridad nacional
Educación	0,6	8,4	11,8	0,0	0,0	0,0	1,1	1,8	0,4	0,6	1,7	0,4	1,3	0,2	Educación
Cultura y deporte	0,0	0,0	0,0	0,0	0,0	0,0	0,0	0,0	0,0	0,0	0,0	0,0	0,0	0,0	Cultura y deporte
Energía	1,3	1,2	8,2	1,5	1,1	1,1	0,9	0,7	0,5	0,2	0,3	1,2	1,3	1,7	Energía
Saneamiento	0,0	0,0	0,0	0,0	0,0	0,0	0,0	0,0	0,0	0,0	0,1	0,1	0,0	0,0	Saneamiento
Salud	0,0	0,9	5,3	0,3	0,5	0,1	0,2	0,2	0,2	1,2	0,1	0,0	0,2	0,3	Salud
Ambiente	0,0	0,1	0,2	0,0	0,0	0,0	0,0	0,0	0,0	0,0	0,0	0,0	0,0	0,0	Ambiente
Transporte	30,2	0,3	64,7	1,5	-0,1	0,0	0,1	2,6	1,2	34,8	38,2	24,1	6,6	17,1	Transporte
Comunicaciones	0,0	0,0	0,3	0,0	0,0	0,0	0,0	0,0	0,0	0,0	0,0	0,0	0,0	0,0	Comunicaciones
Orden público y seguridad	-0,1	0,2	0,2	0,0	0,0	0,0	0,0	0,0	0,0	0,0	0,0	0,0	0,0	0,1	Orden público y seguridad
TOTAL DE INVERSIONES	32,6	12,6	100,5	3,3	1,6	1,4	2,4	5,4	2,4	49,3	46,6	27,1	31,1	32,6	TOTAL DE INVERSIONES

1/ Información actualizada al 31 de diciembre de 2014.

Fuente: Ministerio de Economía y Finanzas.

Elaboración: BCRP Sucursal Iquitos. Departamento de Estudios Económicos.



Anexo Nº 14

UCAYALI: INVERSIÓN NO FINANCIERA DEL GOBIERNO REGIONAL ^{1/}
(Millones de nuevos soles)

FUNCIÓN	2013			2014											FUNCIÓN
	Nov.	Dic.	Ene.-Dic.	Ene.	Feb.	Mar.	Abr.	May.	Jun.	Jul.	Ago.	Set.	Oct.	Nov.	
Planeamiento	2,7	3,8	10,7	0,3	0,2	1,1	1,0	0,5	0,3	1,3	0,7	1,0	1,0	1,2	Planeamiento
Agropecuaria	0,3	0,8	4,0	0,1	0,1	0,2	0,2	0,2	0,2	0,2	0,1	0,2	0,1	0,8	Agropecuaria
Protección social	0,1	0,2	0,8	0,0	0,0	0,0	0,1	0,0	0,0	0,0	0,0	0,1	0,1	0,0	Protección social
Trabajo	0,0	0,0	0,0	0,0	0,0	0,0	0,0	0,0	0,0	0,0	0,0	0,0	0,0	0,0	Trabajo
Orden público y seguridad	0,0	0,0	4,4	0,0	0,0	1,7	0,0	2,1	1,8	1,5	0,0	0,9	1,0	0,5	Orden público y seguridad
Educación	1,7	1,3	34,8	0,0	0,0	1,0	0,5	2,2	0,4	0,7	0,6	0,6	2,5	1,8	Educación
Cultura y deporte	0,1	0,9	3,9	0,0	0,0	0,3	0,0	0,8	-0,1	0,3	0,0	0,3	0,3	-0,3	Cultura y deporte
Energía	0,1	0,1	0,7	0,0	0,5	0,7	1,3	0,7	0,0	0,7	0,4	0,3	0,2	0,0	Energía
Pesca	0,1	0,2	1,6	0,0	0,1	0,0	0,0	0,0	0,1	0,0	0,0	0,0	0,0	0,0	Pesca
Saneamiento	6,5	10,9	76,7	0,0	0,0	4,6	0,7	2,7	5,0	5,9	0,6	0,9	1,5	0,8	Saneamiento
Salud	1,6	4,0	10,7	0,0	0,1	1,0	0,1	1,1	1,6	0,9	1,8	1,2	4,8	0,7	Salud
Medio ambiente	0,2	0,5	3,9	0,0	0,1	0,0	0,1	0,0	0,0	0,1	0,0	0,2	0,1	0,2	Medio ambiente
Transporte	5,9	8,5	50,6	0,3	0,3	1,0	0,3	0,3	0,5	0,4	0,3	0,2	0,4	0,7	Transporte
Turismo	0,0	0,2	2,0	0,0	0,0	0,4	0,9	0,1	0,1	0,1	0,2	0,1	0,1	0,1	Turismo
Vivienda y desarrollo urbano	0,0	0,0	0,0	0,1	0,0	1,3	4,4	8,8	2,1	5,5	18,5	4,0	5,6	3,8	Vivienda y desarrollo urbano
Minería	0,0	0,0	0,0	0,0	0,0	0,0	0,0	0,0	0,0	0,0	0,0	0,0	0,0	0,0	Minería
Industria	0,0	0,1	0,1	0,0	0,0	0,0	0,0	0,0	0,0	0,0	0,0	0,1	0,0	0,0	Industria
Comunicaciones	0,0	0,1	0,1	0,0	0,0	0,0	0,0	0,0	0,0	0,0	0,1	0,1	0,0	0,1	Comunicaciones
TOTAL DE INVERSIONES	19,2	31,7	204,7	0,7	1,3	13,3	9,5	19,4	12,0	17,6	23,5	10,1	17,8	10,3	TOTAL DE INVERSIONES

1/ Información actualizada al 31 de diciembre de 2014.

Fuente: Ministerio de Economía y Finanzas.

Elaboración: BCRP Sucursal Iquitos. Departamento de Estudios Económicos.

Anexo Nº 15

UCAYALI: INVERSIÓN NO FINANCIERA DE LOS GOBIERNOS LOCALES ^{1/}
(Millones de nuevos soles)

FUNCIÓN	2013			2014											FUNCIÓN
	Nov.	Dic.	Ene.-Dic.	Ene.	Feb.	Mar.	Abr.	May.	Jun.	Jul.	Ago.	Set.	Oct.	Nov.	
Planeamiento	3,6	5,1	32,9	0,7	1,7	2,4	2,6	2,7	3,0	3,3	3,7	1,8	1,9	1,5	Planeamiento
Agropecuaria	0,3	0,8	5,6	0,1	0,1	0,3	0,3	0,2	0,4	0,3	0,3	0,5	0,4	0,2	Agropecuaria
Protección social	0,8	1,7	9,3	0,2	0,4	0,6	0,6	1,3	0,9	1,3	0,4	0,5	0,6	1,0	Protección social
Trabajo	0,0	0,1	0,1	0,0	0,0	0,0	0,0	0,0	0,0	0,0	0,1	0,2	0,3	0,1	Trabajo
Orden público y seguridad	0,4	3,1	10,4	0,0	0,6	0,4	0,9	1,4	1,5	3,9	0,9	0,8	1,1	1,9	Orden público y seguridad
Educación	8,5	13,6	45,1	0,5	0,7	0,7	1,7	0,9	1,9	3,4	2,7	2,5	5,0	1,9	Educación
Cultura y deporte	0,6	0,7	7,7	0,0	0,3	0,1	0,5	0,4	0,2	0,4	0,4	0,4	2,0	1,5	Cultura y deporte
Energía	0,6	0,5	9,7	0,0	0,4	0,3	0,8	0,7	0,3	0,2	0,3	0,0	0,7	1,2	Energía
Industria	0,0	0,0	0,0	0,0	0,0	0,0	0,0	0,0	0,0	0,0	0,0	0,0	0,0	0,0	Industria
Comercio	0,3	0,7	2,8	0,1	0,1	0,0	0,1	0,0	4,1	4,3	1,3	1,7	1,9	1,4	Comercio
Saneamiento	1,2	8,6	30,6	0,3	1,5	0,8	3,0	1,7	0,9	2,4	1,1	1,9	2,0	2,1	Saneamiento
Salud	0,4	2,0	8,6	0,0	0,3	0,3	0,3	0,8	0,7	0,5	0,4	0,5	0,6	0,3	Salud
Ambiente	1,1	1,8	8,4	0,1	0,2	0,3	3,1	0,5	0,2	1,6	0,4	0,4	0,9	0,3	Ambiente
Transporte	17,5	26,0	104,7	0,3	2,6	3,6	8,3	5,1	3,2	17,2	-0,7	12,6	28,8	2,1	Transporte
Comunicaciones	0,0	0,5	1,1	0,0	0,3	0,1	0,1	0,0	0,3	0,3	0,3	0,1	0,1	0,1	Comunicaciones
Turismo	0,0	0,3	0,3	0,0	0,0	0,0	0,0	0,0	0,0	0,0	0,0	0,0	0,0	0,0	Turismo
Vivienda y desarrollo urbano	0,5	0,8	8,5	0,0	0,1	1,5	0,1	0,8	0,3	0,4	0,2	0,1	0,9	0,3	Vivienda y desarrollo urbano
TOTAL DE INVERSIONES	35,9	66,2	285,6	2,3	9,2	11,4	22,1	16,6	18,0	39,7	11,9	24,0	47,2	15,9	TOTAL DE INVERSIONES

1/ Información actualizada al 31 de diciembre de 2014.

Fuente: Ministerio de Economía y Finanzas.

Elaboración. BCRP Sucursal Iquitos. Departamento de Estudios Económicos.



Anexo Nº 16

UCAYALI: DEPÓSITOS
(Saldos en miles de nuevos soles)

	2013		2014											
	Nov.	Dic.	Ene.	Feb.	Mar.	Abr.	May.	Jun.	Jul.	Ago.	Set.	Oct.	Nov.	
A. BANCA MÚLTIPLE	382	391	390	439	456	419	437	434	414	397	431	435	411	A. BANCA MÚLTIPLE
B. EMPRESAS FINANCIERAS	6	7	7	7	7	6	6	6	6	7	7	7	7	B. EMPRESAS FINANCIERAS
C. ENTIDADES MICROF. N.B.	53	53	52	51	51	50	51	51	53	52	53	53	54	C. ENTIDADES MICROF. N.B.
D. BANCO DE LA NACIÓN	99	99	107	110	117	116	110	108	109	105	107	103	93	D. BANCO DE LA NACIÓN
TOTAL	540	550	556	606	631	591	604	599	581	561	598	598	565	TOTAL

Fuente: Superintendencia de Banca, Seguros y AFP.

Elaboración: BCRP Sucursal Iquitos. Departamento de Estudios Económicos.

Anexo Nº 17

UCAYALI: CRÉDITO
(Saldos en miles de nuevos soles)

	2013		2014											
	Nov.	Dic.	Ene.	Feb.	Mar.	Abr.	May.	Jun.	Jul.	Ago.	Set.	Oct.	Nov.	
A. BANCA MÚLTIPLE	847	850	850	854	860	857	860	866	873	887	892	895	900	A. BANCA MÚLTIPLE
B. EMPRESAS FINANCIERAS	92	94	93	94	95	96	99	100	102	104	106	109	112	B. EMPRESAS FINANCIERAS
C. CAJAS MUNICIPALES	182	181	178	179	178	176	175	175	175	176	176	175	178	C. CAJAS MUNICIPALES
D. EDPYMES	9	10	11	11	10	10	10	10	10	10	9	9	9	D. EDPYMES
E. CAJAS RURALES	37	35	34	34	34	32	32	33	33	33	33	33	37	E. CAJAS RURALES
F. BANCO DE LA NACIÓN ^{1/}	53	54	55	55	56	57	58	58	58	59	60	60	61	F. BANCO DE LA NACIÓN ^{1/}
G. AGROBANCO ^{2/}	18	20	21	26	28	28	29	31	31	31	31	33	32	G. AGROBANCO ^{2/}
TOTAL	1 239	1 243	1 242	1 253	1 261	1 256	1 264	1 273	1 282	1 300	1 307	1 315	1 329	TOTAL
- Moneda nacional	1 075	1 078	1 078	1 089	1 100	1 103	1 116	1 125	1 135	1 146	1 148	1 157	1 169	- Moneda nacional
- Moneda extranjera	165	165	164	164	161	153	148	148	147	153	159	158	160	- Moneda extranjera

1/ Solo considera los créditos de consumo e hipotecario.

2/ No considera los créditos a las demás empresas del Sistema Financiero.

Fuente: Superintendencia de Banca, Seguros y AFP.

Elaboración. BCRP Sucursal Iquitos. Departamento de Estudios Económicos.



Anexo Nº 18

UCAYALI: TASA DE MOROSIDAD ^{1/}
(En porcentaje)

ENTIDADES FINANCIERAS	2013		2014											ENTIDADES FINANCIERAS
	Nov.	Dic.	Ene.	Feb.	Mar.	Abr.	May.	Jun.	Jul.	Ago.	Set.	Oct.	Nov.	
Banca Múltiple	5,1	5,3	5,4	5,6	5,9	6,8	7,0	6,5	7,3	7,4	7,2	7,5	7,4	Banca Múltiple
Empresas Financieras	4,7	4,9	5,0	5,4	5,3	5,7	5,2	5,6	5,4	5,5	5,2	5,4	5,3	Empresas Financieras
Cajas Municipales	6,6	6,0	6,6	7,4	7,2	7,9	8,3	8,2	8,3	8,5	8,3	8,6	8,4	Cajas Municipales
Cajas Rurales de Ahorro y Crédito	15,5	15,9	18,1	19,3	20,1	20,1	26,9	27,3	28,6	29,9	29,9	31,0	30,5	Cajas Rurales de Ahorro y Crédito
EDPYMEs	3,4	3,2	3,3	4,5	6,5	9,4	10,6	12,1	12,6	11,4	9,0	10,3	10,0	EDPYMEs
Banco de la Nación ^{2/}	2,2	2,2	2,1	2,2	2,1	2,0	2,0	2,1	2,0	2,0	2,0	2,0	2,0	Banco de la Nación ^{2/}
Agrobanco ^{3/}	2,4	2,2	2,3	1,8	1,8	2,0	4,4	2,0	1,7	1,8	1,6	3,9	3,0	Agrobanco ^{3/}
TOTAL	5,4	5,5	5,7	6,0	6,2	6,9	7,3	7,0	7,5	7,6	7,4	7,8	7,6	TOTAL

1/ cifras preliminares, calculada en base a: (créditos vencidos + créditos en cobranza judicial) / colocaciones brutas.

2/ Solo considera los créditos de consumo e hipotecario.

3/ No considera los créditos a las demás empresas del Sistema Financiero.

Fuente: Superintendencia de Banca, Seguros y AFP.

Elaboración. BCRP Sucursal Iquitos. Departamento de Estudios Económicos.