

**BANCO CENTRAL DE RESERVA DEL PERÚ**  
**SUCURSAL IQUITOS**



**UCAYALI: Síntesis de Actividad Económica**  
**Julio 2014<sup>1</sup>**

**Departamento de Estudios Económicos**

*El Banco Central de Reserva del Perú (BCRP) ha considerado presentar un conjunto de indicadores sectoriales de actividad económica con la finalidad de poder realizar el seguimiento del desempeño de la economía departamental. Para el sector real, se ha utilizado el Valor Bruto de Producción a precios del año 2007 para los sectores disponibles. Cabe señalar que a partir de enero 2014, el Instituto Nacional de Estadística (INEI) ha realizado el cambio de año base (de 1994 a 2007) para la construcción del Producto Bruto Interno (PBI) nacional, estando en elaboración la desagregación departamental. En la medida que se publique referida información, el BCRP volvería a elaborar para cada departamento un indicador agregado de actividad económica.*

<sup>1</sup> En el presente informe participaron Arnulfo Cumbicus y Mario López.

## ÍNDICE

*Página*

<b>RESUMEN EJECUTIVO</b> .....	<b>3</b>
<b>I. ACTIVIDAD PRODUCTIVA</b> .....	<b>5</b>
1. Actividad primaria .....	5
1.1. Sector agropecuario .....	5
1.2. Sector pesca .....	7
1.3. Sector minería .....	7
2. Otros indicadores sectoriales .....	8
2.1 Sector manufactura .....	8
2.2 Arribos a los establecimientos de hospedaje .....	10
<b>II. ASPECTOS LABORALES</b> .....	<b>10</b>
1. Empleo .....	10
<b>III. SECTOR EXTERNO</b> .....	<b>11</b>
1. Exportaciones .....	11
<b>IV. CRÉDITO Y DEPÓSITOS</b> .....	<b>12</b>
1. Crédito total del departamento de Ucayali .....	12
2. Depósitos totales del departamento de Ucayali .....	14
<b>V. GASTO PÚBLICO NO FINANCIERO</b> .....	<b>16</b>
1. Gasto corriente no financiero .....	16
2. Inversión pública .....	16
<b>VI. ANEXOS</b> .....	<b>18</b>



## RESUMEN EJECUTIVO

---

### Principales hechos de importancia

- Los **sectores agropecuario y pesca** crecieron 13,1 y 27,5 por ciento interanual en julio; mientras el sector **minería** se contrajo en 11,3.
- Respecto a **otros indicadores de actividad económica** de Ucayali, en julio, registraron expansión la inversión pública (75,0 por ciento), el crédito de consumo (17,7 por ciento), crédito hipotecario (9,7 por ciento) y crédito total (6,6 por ciento). En cambio, se contrajeron manufactura (-4,0 por ciento), número de arribos de turistas a establecimientos de hospedaje (-2,8 por ciento) y empleo en empresas privadas formales de 10 y más trabajadores (-2,3 por ciento).

### Actividad primaria

- El **sector agropecuario** se expandió en 13,1 por ciento frente a julio del año anterior, inducido por el crecimiento del sub-sector agrícola, asociada a la mayor producción de maíz amarillo duro, palma aceitera, yuca y arroz. En el periodo enero-julio de 2014, el sector agropecuario acumuló un crecimiento de 8,6 por ciento interanual.
- El **sector pesca** se incremento en 27,5 por ciento, por mayor desembarque de pescado fresco para consumo humano (boquichico, palometa, entre otros). En el periodo enero-julio de 2014, el sector pesca acumuló un incremento de 33,1 por ciento interanual.
- El **sector minería** registró una disminución de 11,3 por ciento, inducida por la menor producción de gas natural (-53,0 por ciento). En el periodo enero-julio de 2014, el sector minería acumuló una expansión de 3,0 por ciento interanual.

### Otros indicadores de actividad económica

- La **manufactura** registró una caída de 4,0 por ciento interanual en julio, inducida por la disminución tanto de la industria primaria como de la industria no primaria. En el periodo enero-julio de 2014, la manufactura acumuló un crecimiento de 6,3 por ciento, por mayor dinamismo de la industria no primaria, pero contrarrestada parcialmente por la contracción de la industria primaria.
- Los **arribos de turistas a los establecimientos de hospedaje**, según información del Ministerio de Comercio Exterior y Turismo, en julio totalizaron 32 229 turistas, menores en 2,8 por ciento respecto a similar mes del año anterior, por menor flujo de turistas nacionales, a pesar de celebrarse las fiestas patrias. Con ello, en el periodo enero-julio de 2014, los arribos de turistas a establecimientos de hospedaje crecieron en 3,0 por ciento interanual.
- El **empleo** en empresas privadas formales de 10 y más trabajadores en la ciudad de Pucallpa registró una contracción de 2,3 por ciento frente a julio del año anterior, con lo cual en el periodo enero-julio de 2014 acumuló una disminución de 2,2 por ciento interanual.
- El **crédito total** (S/. 1 282,1 millones) creció 6,6 por ciento interanual en julio; asimismo, los **créditos de consumo e hipotecario** crecieron en 17,7 y 9,7 por ciento, respectivamente.
- La **inversión pública** creció en 75,0 por ciento frente a julio de 2013, impulsada por la fuerte expansión del Gobierno Nacional (41,1 veces) y en menor medida por los gobiernos locales (20,0 por ciento); ya que la inversión del gobierno regional disminuyó en 34,0 por ciento. En el periodo enero-julio la inversión pública cayó en 11,9 por ciento interanual, debido a la

contracción del gobierno regional (-39,4 por ciento) y de los gobiernos locales (-4,4 por ciento). Entre los principales proyectos que se ejecutaron en julio por parte del **Gobierno Nacional**, destacó el mejoramiento de la carretera Tingo María-Aguaytía-Pucallpa por S/. 33,8 millones y la ampliación integral del establecimiento penitenciario de Pucallpa por S/. 12,4 millones. El **Gobierno Regional** realizó el mejoramiento del sistema de agua potable y alcantarillado en el sector 11, por S/. 2,6 millones; mejoramiento del servicio básico de agua y desagüe de Campo Verde por S/. 2,0 millones; mejoramiento de los Jirones Los Frutales y Mercedes por S/. 2,2 millones y; mejoramiento de la Avenida Pachacutec y Jr. Pachitea por S/. 1,9 millones. Los **gobiernos locales** ejecutaron: mejoramiento en infraestructura vial urbana y caminos vecinales por S/. 17,2 millones; mejoramiento del mercado de minoristas de Pucallpa por S/. 4,3 millones e; instalación del servicio de protección contra inundaciones en la localidad por S/. 2,1 millones.

**Cuadro N° 1**  
**OTROS INDICADORES DE ACTIVIDAD ECONÓMICA**  
 (Variación % respecto a similar mes del año anterior)

		Feb.14	Mar.14	Abr.14	May.14	Jun.14	Jul.14
Producción industrial 1/	↓	-4,6	↑ 38,1	↑ 2,1	↑ 7,7	↑ 15,0	↓ -4,0
Arribos a los establecimientos de hospedaje	↑	8,8	↑ 9,8	↓ -4,5	↓ -3,1	↑ 3,6	↓ -2,8
Empleo formal urbano 2/	↓	-6,4	↓ -3,3	↓ -1,6	↑ 0,4	↓ -2,1	↓ -2,3
Crédito total	↑	10,8	↑ 10,2	↑ 6,6	↑ 6,6	↑ 6,3	↑ 6,6
Crédito de consumo	↑	1,7	↑ 3,0	↑ 5,3	↑ 4,9	↑ 17,2	↑ 17,7
Crédito hipotecario	↑	21,9	↑ 21,5	↑ 23,2	↑ 20,6	↑ 9,0	↑ 9,7
Inversión pública 1/	↓	-44,8	↓ -34,3	↓ -15,7	↓ -32,2	↓ -11,5	↑ 75,0

1/ En términos reales.

2/ En empresas de 10 a más trabajadores situadas en la ciudad de Pucallpa.

Fuentes: BCRP - Sucursal Iquitos, SBS, MTPE y MEF.

## I. ACTIVIDAD PRODUCTIVA

### 1. Actividad primaria

#### 1.1. Sector agropecuario

- La actividad agropecuaria creció 13,1 por ciento interanual en julio, impulsada por la expansión de los sub-sectores agrícola (17,1 por ciento) y pecuario (1,1 por ciento). En los primeros siete meses de 2014, el sector agropecuario acumuló un crecimiento de 7,2 por ciento interanual, por el incremento de ambos sub-sectores: agrícola (8,6 por ciento) y pecuario (2,2 por ciento).

**Cuadro N° 2**  
**PRODUCCIÓN DE PRINCIPALES PRODUCTOS AGROPECUARIOS <sup>1/</sup>**  
(Toneladas)

Sub-sectores	Estructura Porcentual 2012 <sup>2/</sup>	Julio				Enero - Julio			
		2013	2014	Var. %	Contribución <sup>3/</sup>	2013	2014	Var. %	Contribución <sup>3/</sup>
<b>AGRÍCOLA</b>	<b>81,8</b>			<b>17,1</b>	<b>12,8</b>			<b>8,6</b>	<b>6,7</b>
<b>Orientado a la industria</b>	<b>18,3</b>			<b>51,4</b>	<b>7,0</b>			<b>19,6</b>	<b>3,4</b>
Caña de azúcar	0,4	2 199	2 249	2,3	0,0	15 162	15 729	3,7	0,0
Palma aceitera	9,6	6 575	11 187	70,1	5,2	62 248	78 794	26,6	2,5
Maíz amarillo duro	4,7	428	933	118,0	1,2	11 968	13 812	15,4	0,6
Cacao	3,6	255	286	12,2	0,6	1 358	1 453	7,0	0,2
<b>Orientado al mercado interno</b>	<b>63,5</b>			<b>9,4</b>	<b>5,8</b>			<b>5,5</b>	<b>3,4</b>
Arroz cáscara	4,8	1 038	1 473	41,9	1,3	10 244	12 926	26,2	1,1
Yuca	10,5	10 636	15 732	47,9	6,2	77 205	80 124	3,8	0,5
Plátano	26,1	22 385	22 465	0,4	0,1	149 669	156 971	4,9	1,2
Naranja	1,2	458	480	4,8	0,0	6 420	7 047	9,8	0,1
Papaya	2,6	3 122	3 523	12,8	0,4	29 073	31 354	7,8	0,3
Otros	18,3	4 815	5 086	-17,3	-2,3	64 396	70 525	1,2	0,2
<b>PECUARIO</b>	<b>18,2</b>			<b>1,1</b>	<b>0,3</b>			<b>2,2</b>	<b>0,5</b>
Carne de aves <sup>4/</sup>	10,7	1 171	1 193	1,9	0,3	7 491	7 791	4,0	0,6
Carne de porcino <sup>4/</sup>	1,1	96	97	1,0	0,0	647	653	0,9	0,0
Carne de vacuno <sup>4/</sup>	1,5	131	129	-1,5	0,0	914	885	-3,2	0,0
Huevos	3,7	412	412	0,0	0,0	2 812	2 803	-0,3	0,0
Leche	1,2	427	428	0,2	0,0	2 944	2 927	-0,6	0,0
<b>SECTOR AGROPECUARIO</b>	<b>100,0</b>			<b>13,1</b>	<b>13,1</b>			<b>7,2</b>	<b>7,2</b>

1/ Cifras preliminares.

2/ A precios de 2007.

3/ En base a la estructura porcentual de similar periodo de 2013.

4/ Peso neto.

Fuente: MINAGRI-Ucayali.

Elaboración: BCRP, Sucursal Iquitos. Departamento de Estudios Económicos.

- El sub-sector agrícola registró un crecimiento de 17,1 por ciento, impulsado por el incremento de la producción de maíz amarillo duro (118,0 por ciento), palma aceitera (70,1 por ciento), yuca (47,9 por ciento) y arroz cáscara (41,9 por ciento). En el caso de palma aceitera debido a más plantaciones en producción y aplicación de buenas labores culturales como fertilizantes y; en los



casos del arroz cáscara, yuca y maíz amarillo, se deben a mayores áreas cosechadas y mejores rendimientos, con excepción de yuca que presentó un menor rendimiento. En los primeros siete meses de 2014, el sub-sector avanzó 8,6 por ciento interanual, impulsado por el crecimiento generalizado de la producción de los principales cultivos, en particular, palma aceitera (26,6 por ciento), arroz cáscara (26,2 por ciento) y plátano (4,9 por ciento).

- El sub-sector pecuario se expandió en 1,1 por ciento respecto a julio de 2013, impulsado por el incremento de la producción de carne de aves (1,9 por ciento) y de porcino (1,0 por ciento); aunado el crecimiento de la producción de leche (0,2 por ciento). En el periodo enero-julio de 2014, el sub-sector pecuario creció en 2,2 por ciento interanual.
- Las siembras de julio (3,2 mil hectáreas) aumentaron 16,0 por ciento frente a las registradas en julio de la campaña anterior, debido a la disponibilidad de semillas y de áreas de terrenos aptos en altura. En julio se realizaron siembras atrasadas por el clima anómalo.
- En la presente campaña (agosto 2013-julio 2014), las siembras se incrementaron en 18,2 por ciento, es decir, 8,1 mil hectáreas más, frente a la campaña anterior, por más áreas sembradas de yuca, maíz amarillo duro y arroz cáscara; pero atenuadas parcialmente por menores áreas sembradas de palma aceitera (por falta de plántones), papaya, plátano y café.

**Cuadro N° 3**  
**SUPERFICIE SEMBRADA 1/**  
(Hectáreas)

	Campaña Agrícola <sup>2/</sup>		Variación	
	2012/2013	2013/2014	Absoluta	Porcentual
<b>CULTIVOS TRANSITORIOS</b>	<b>33 202</b>	<b>41 909</b>	<b>8 707</b>	<b>26,2</b>
Arroz cáscara	9 109	11 404	2 295	25,2
Maíz amarillo	9 575	12 382	2 807	29,3
Piña	451	578	127	28,2
Yuca	9 068	11 985	2 917	32,2
Frijol grano seco	996	1 837	841	84,4
Frijo chichlayo	671	832	161	24,0
Otros	3 332	2 891	-441	-13,2
<b>CULTIVOS PERMANENTES</b>	<b>11 200</b>	<b>10 593</b>	<b>-607</b>	<b>-5,4</b>
Palma aceitera	2 556	1 395	-1 161	-45,4
Papaya	1 118	933	-185	-16,5
Plátano	3 509	3 392	-117	-3,3
Café	280	181	-99	-35,4
Otros	3 737	4 692	955	25,6
<b>Total</b>	<b>44 402</b>	<b>52 502</b>	<b>8 100</b>	<b>18,2</b>

1/ Cifras preliminares.

2/ De agosto a julio.

Fuente: Dirección Regional del MINAGRI-Ucayali.

Elaboración: BCRP, Sucursal Iquitos. Departamento de Estudios Económicos

## 1.2. Sector pesca

- El sector pesca registró una expansión de 27,5 por ciento, en valores reales, respecto a julio del año anterior, por abundancia de peces en época de vaciante de los ríos y lagunas. El desembarque de pescado para consumo humano se incrementó en 26,1 por ciento, inducido por el mayor ingreso de pescado fresco (61,4 por ciento), en particular las especies boquichico, palometa y otras especies; pero parcialmente contrarrestado por el menor ingreso de pescado seco-salado, que registró una disminución de 1,4 por ciento interanual.
- En el periodo enero-julio de 2014, la actividad pesquera creció 33,1 por ciento interanual, por expansión del desembarque de pescado para consumo humano (32,1 por ciento), a su vez, impulsado por el mayor ingreso de pescado en estado fresco y seco salado.

**Cuadro N° 4**  
**SECTOR PESCA 1/**  
(Toneladas)

	Julio		Var. %	Enero - Julio		Var. %
	2013	2014		2013	2014	
<b>Consumo Humano</b>	<b>379</b>	<b>478</b>	<b>26,1</b>	<b>1 510</b>	<b>1 994</b>	<b>32,1</b>
<b>Fresco</b>	<b>166</b>	<b>268</b>	<b>61,4</b>	<b>911</b>	<b>1 373</b>	<b>50,7</b>
Llambina	0	3	-	41	61	48,8
Ractacara	0	0	-	3	4	33,3
Boquichico	44	59	34,1	191	312	63,4
Palometa	21	29	38,1	70	118	68,6
Sardina	0	4	-	30	50	66,7
Chi Chiu	20	31	55,0	144	128	-11,1
Otras especies	81	142	75,3	432	700	62,0
<b>Seco-salado</b>	<b>213</b>	<b>210</b>	<b>-1,4</b>	<b>599</b>	<b>621</b>	<b>3,7</b>
<b>SECTOR PESCA 1/</b>			<b>27,5</b>			<b>33,1</b>

1/ A precios de 2007. Cifras preliminares

Fuente: Dirección Regional de PRODUCE-Ucayali.

Elaboración: BCRP, Sucursal Iquitos. Departamento de Estudios Económicos

## 1.3. Sector minería

- La producción fiscalizada de hidrocarburos registró una disminución de 11,3 por ciento interanual en julio, debido a la contracción de la producción de gas natural (-53,0 por ciento), explicada por los menores pedidos de la termoeléctrica de la zona; pero parcialmente compensada por el incremento de la producción de hidrocarburos líquidos de gas natural (10,9 por ciento).

En los primeros siete meses de 2014, la producción fiscalizada de hidrocarburos aumentó 3,0 por ciento, respecto a similar periodo del año anterior, impulsada por el incremento de la producción de hidrocarburos líquidos de gas natural (5,1 por ciento); pero parcialmente contrarrestada por la contracción de la producción de gas natural (-5,4 por ciento).

**Cuadro N° 5**  
**SECTOR MINERÍA 1/**

(Variación % real respecto a similar periodo del año anterior)

Hidrocarburos	Estructura		Julio				Enero - Julio			
	Porcentual		Var. % Contribución 3/				Var. % Contribución3/			
	2012 2/	2013	2014	2013	2014	2013	2014	2013	2014	
Hidrocarburos líquidos (miles brrles)	69,0	64	71	10,9	7,1	505	531	5,1	4,1	
Gas natural (millones de pies cúbicos)	31,0	870	409	-53,0	-18,5	3 215	3 041	-5,4	-1,1	
<b>SECTOR MINERÍA 2/</b>	<b>100,0</b>			<b>-11,3</b>	<b>-11,3</b>			<b>3,0</b>	<b>3,0</b>	

1/ Cifras preliminares

2/ A precios de 2007.

3/ En base a la estructura porcentual de similar periodo de 2013

Fuente: Perupetro S.A

Elaboración: BCRP, Sucursal Iquitos. Departamento de Estudios Económicos

**Gráfico N° 1**

**PRODUCCIÓN DE HIDROCARBUROS LÍQUIDOS**  
(Var. % respecto a similar periodo del año anterior)

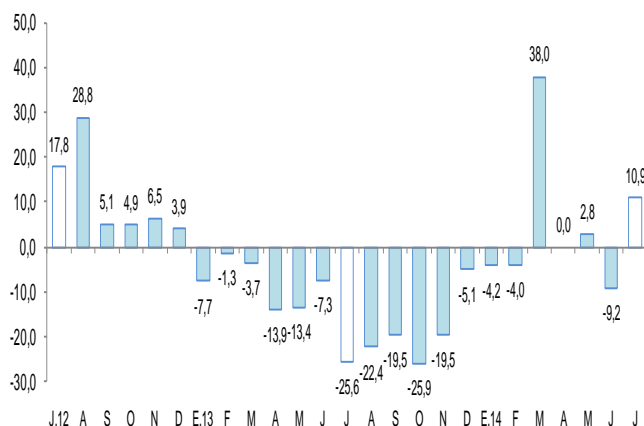

Fuente: Perupetro S.A.

Elaboración: BCRP, Sucursal Iquitos. Departamento de Estudios Económicos.

**PRODUCCIÓN DE GAS NATURAL**  
(Var % respecto similar periodo del año anterior)

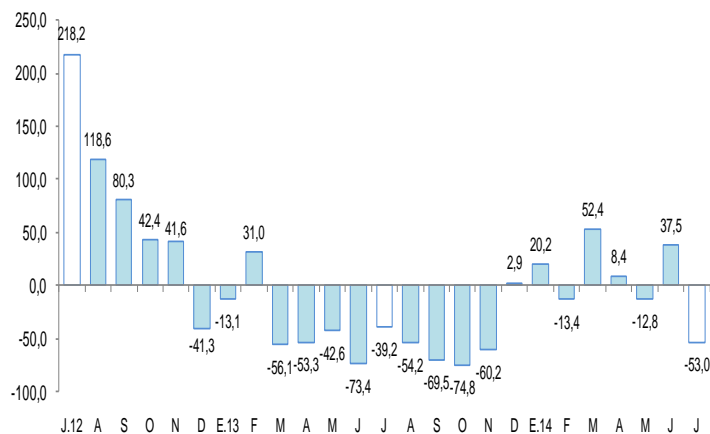

Fuente: Perupetro S.A.

Elaboración: BCRP, Sucursal Iquitos. Departamento de Estudios Económicos.

## 2. Otros indicadores sectoriales

### 2.1 Sector manufactura

- La manufactura disminuyó en 4,0 por ciento interanual en julio, inducida por la disminución tanto de la industria primaria como de la industria no primaria. En el periodo enero-julio de 2014, la manufactura acumuló un crecimiento de 6,3 por ciento, por mayor dinamismo de la industria no primaria, pero contrarrestada parcialmente por la contracción de la industria primaria.



**Cuadro N° 6**

**SECTOR MANUFACTURA 1/**

(Var. % real respecto a similar periodo del año anterior)

Ramas de actividad	Estructura Porcentual 2012 <sup>2/</sup>	Julio		Enero - Julio	
		Var. %	Contribución <sup>3/</sup>	Var. %	Contribución <sup>3/</sup>
<b>MANUFACTURA PRIMARIA</b>	<b>23,2</b>	<b>-10,8</b>		<b>-14,2</b>	
Refinación de petróleo	23,2	-10,8	-2,4	-14,2	-3,2
<b>MANUFACTURA NO PRIMARIA</b>	<b>76,8</b>	<b>-2,1</b>		<b>12,4</b>	
Bebidas malteadas	56,0	4,3	2,6	17,6	10,3
Bebidas gaseosas	3,1	-9,1	-0,2	-18,9	-0,6
Madera aserrada	9,3	-55,8	-4,8	-12,3	-1,2
Triplay	4,8	16,1	0,5	2,3	0,1
Calaminas, barillas lisas y corrugadas	2,7	457,4	0,9	118,4	0,8
Clavos para madera	0,9	-73,5	-0,7	12,7	0,1
<b>SECTOR MANUFACTURA</b>	<b>100,0</b>	<b>-4,0</b>	<b>-4,0</b>	<b>6,3</b>	<b>6,3</b>

1/ Cifras preliminares.

2/ A precios de 2007.

3/ En base a la estructura porcentual de similar periodo de 2013.

Fuente: Dirección Regional del Ministerio de la Producción y Empresas.

Elaboración: BCRP, Sucursal Iquitos. Departamento de Estudios Económicos.

- La industria primaria disminuyó 10,8 por ciento interanual en julio, inducida por la menor producción de derivados de petróleo crudo, como consecuencia de la escasez de materia prima.
- La industria no primaria cayó 2,1 por ciento respecto a julio del año anterior, por menor producción de madera aserrada, clavos para madera y bebidas gaseosas, pero contrarrestada parcialmente por la mayor producción de calaminas, triplay y bebidas malteadas. En el periodo enero-julio la industria no primaria acumuló un crecimiento de 12,4 por ciento interanual.

**Gráfico N° 2**

**MANUFACTURA NO PRIMARIA**

(Var. % real respecto a similar periodo del año anterior)

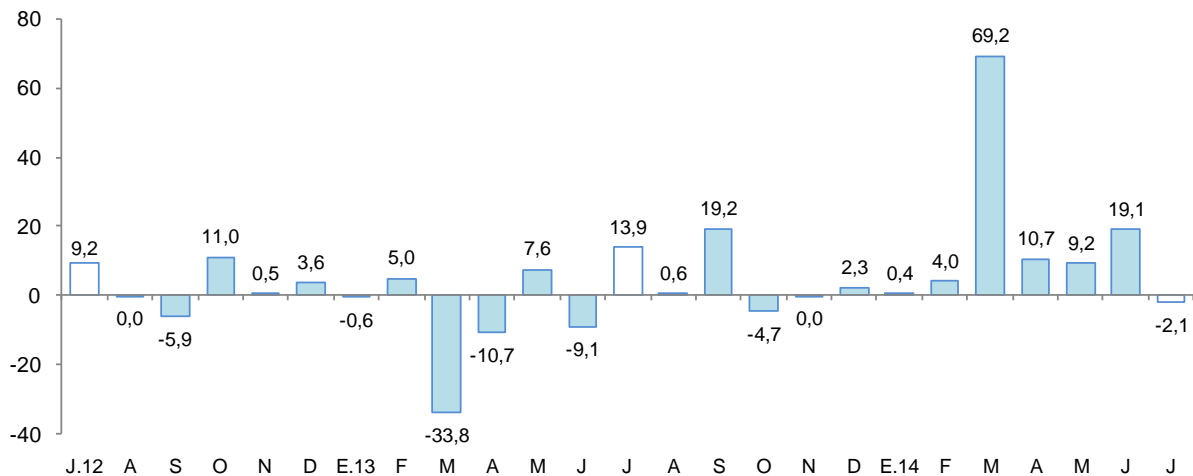

Fuente: BCRP, Sucursal Iquitos. Departamento de Estudios Económicos.



## 2.2 Arribos de turistas a los establecimientos de hospedaje

- Según información del Ministerio de Comercio Exterior y Turismo, en julio de 2014 se registraron 32 229 arribos de turistas a los establecimientos de hospedaje, menores en 2,8 por ciento frente a similar mes del año anterior, por la menor llegada de turistas nacionales, a pesar de celebrarse las fiestas patrias. El turismo interno cayó en 3,6 por ciento; mientras el receptivo creció 26,1 por ciento. En el periodo enero-julio de 2014, los arribos de turistas a establecimientos de hospedaje registraron un crecimiento de 3,0 por ciento interanual.

**Gráfico N° 3**  
ARRIBOS A ESTABLECIMIENTOS DE HOSPEDAJE  
(Variación %)

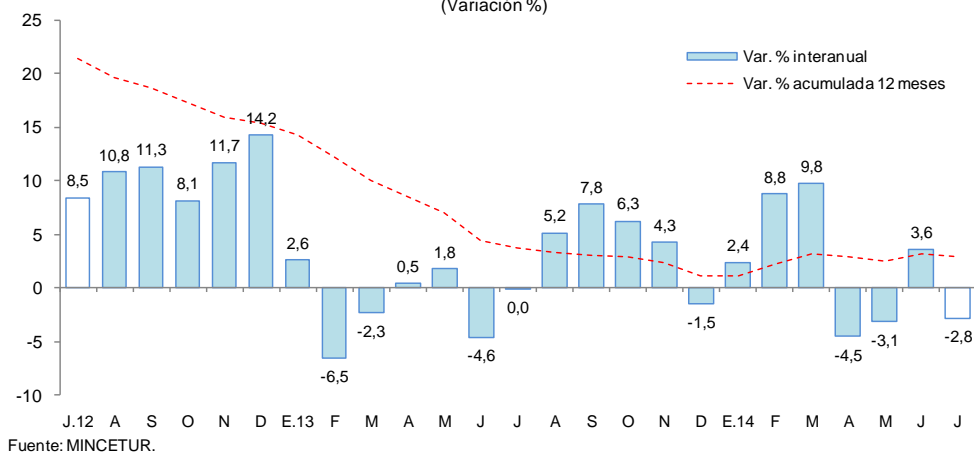

## II. ASPECTOS LABORALES

### 1. Empleo

- El empleo en Pucallpa, en empresas privadas formales de 10 y más trabajadores disminuyó en 2,3 por ciento interanual en julio, por menor requerimiento de personal en las ramas de actividad de transportes y comunicaciones (-14,1 por ciento), servicios (-8,3 por ciento) y manufactura (-0,2 por ciento); mientras las actividades de comercio y extractiva aumentaron sus pedidos de más puestos de trabajo en 6,1 y 0,7 por ciento, cada una. En el periodo enero-julio de 2014, el empleo en empresas privadas formales acumuló una disminución de 2,2 por ciento interanual.

**Cuadro N° 7**

CIUDAD DE PUCALLPA: ÍNDICE MENSUAL DE EMPLEO EN EMPRESAS PRIVADAS FORMALES DE 10 A MÁS TRABAJADORES, POR RAMA DE ACTIVIDAD<sup>1/</sup>

(Octubre 2010=100)

Rama de Actividad	Julio			Enero - Julio		
	2013	2014	Var. %	2013	2014	Var. %
Primaria <sup>2/</sup>	69,0	69,5	0,7	77,4	70,7	-8,7
Manufactura	89,6	89,4	-0,2	89,6	89,9	0,4
Comercio	101,5	107,6	6,1	102,2	108,7	6,4
Transporte y Comunicaciones	122,3	105,0	-14,1	128,2	105,3	-17,9
Servicios <sup>3/</sup>	92,6	84,9	-8,3	83,2	79,8	-4,1
<b>Total</b>	<b>92,9</b>	<b>90,7</b>	<b>-2,3</b>	<b>92,1</b>	<b>90,1</b>	<b>-2,2</b>

Nota: La información corresponde al primer día de cada mes.

1/ Cifras preliminares

2/ Conformada por las subramas agricultura, pesca e hidrocarburos.

3/ Conformada por las subramas servicios prestados a empresas, restaurantes y hoteles, establecimientos financieros,

Fuente: MTPE – Encuesta Nacional de Variación Mensual del Empleo (ENVME).

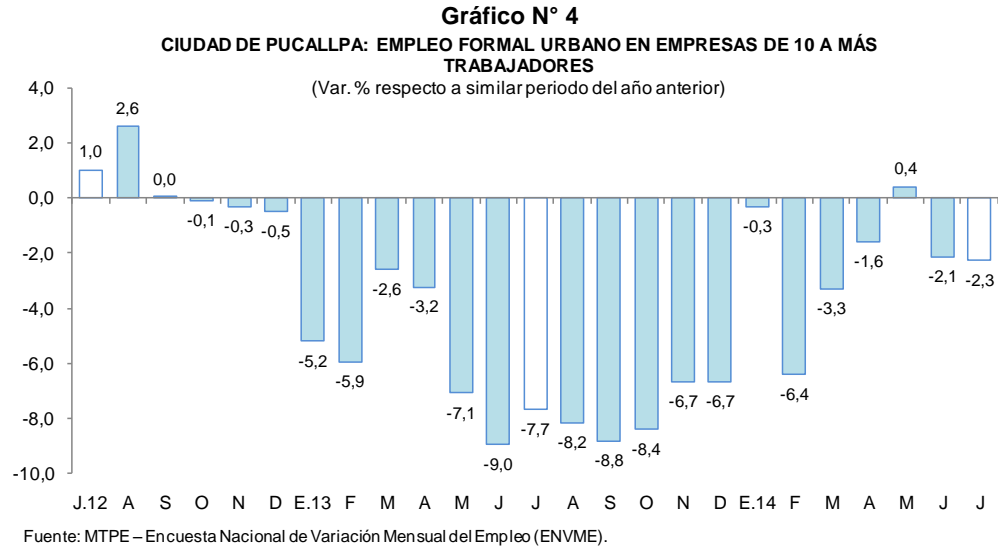

### III. SECTOR EXTERNO

#### 1. Exportaciones

- Las exportaciones de Ucayali cayeron en 23,7 por ciento interanual en julio, debido a los menores volúmenes exportados de maderas (madera aserrada, tablillas y triplay). En el periodo enero-julio de 2014, las exportaciones acumularon una contracción de 11,8 por ciento, por menores ventas de maderas y productos pesqueros (ausencia de ventas de pescado seco y congelado); pero parcialmente atenuada por mayores ventas de productos agropecuarios.

**Cuadro N° 8**  
**EXPORTACIONES POR GRUPO DE PRODUCTOS <sup>1/</sup>**  
 (Valor FOB en millones de US\$)

TIPO	Estructura %		Julio		Enero - Julio		
	2013	2013	2013	2014	2013	2014	Var. %
<b>PRODUCTOS NO TRADICIONALES</b>	<b>99,8</b>	<b>4,0</b>	<b>3,0</b>	<b>-23,6</b>	<b>31,2</b>	<b>27,5</b>	<b>-11,8</b>
Agropecuarios	0,7	0,0	0,0	-	0,1	0,2	8,4
Pesqueros	2,2	0,1	0,0	-100,0	0,5	0,0	-100,0
Maderas	93,9	3,8	3,0	-22,8	30,0	26,8	-10,9
Otros no tradicionales	3,0	0,0	0,0	-	0,5	0,5	0,0
<b>OTRAS EXPORTACIONES <sup>2/</sup></b>	<b>0,2</b>	<b>0,0</b>	<b>0,0</b>	<b>-</b>	<b>0,0</b>	<b>0,0</b>	<b>-</b>
<b>Total</b>	<b>100,0</b>	<b>4,0</b>	<b>3,0</b>	<b>-23,7</b>	<b>31,2</b>	<b>27,5</b>	<b>-11,8</b>

1/ Cifras preliminares.

Fuente: SUNAT.

Elaboración: BCRP, Sucursal Iquitos. Departamento de Estudios Económicos.

- Ucayali exporta básicamente productos no tradicionales, entre los cuales, las exportaciones de maderas disminuyeron en 22,8 por ciento, por las menores ventas de madera aserrada, tablillas, triplay y otros acabados. Los productos pesqueros (peces ornamentales vivos) disminuyeron en 100,0 por ciento respecto a julio del año anterior, por ausencia de ventas de pescado congelado.

- Las exportaciones del departamento tienen como principal destino China, México y Estados Unidos. El primero de ellos adquirió el 48,5 por ciento del valor total de los productos exportados, México el 20,2 por ciento y Estados Unidos el 9,9 por ciento.

#### IV. CRÉDITO Y DEPÓSITOS

##### 1. Crédito total del departamento de Ucayali

- El crédito total del departamento de Ucayali aumentó 6,6 por ciento respecto a julio del año anterior. En la banca múltiple, que canaliza el 68,1 por ciento del crédito total, el crédito creció 6,2 por ciento interanual; en tanto que, en las instituciones no bancarias, la expansión fue de 3,8 por ciento. Al finalizar el mes, el crédito acumuló un saldo de S/. 1 282,1 millones, de los cuales, el 88,5 por ciento se encuentra colocado en moneda nacional.
- Por otro lado, el ratio crédito total / depósito total pasó de 2,24 en julio 2013 a 2,21 en julio 2014.

**Cuadro N° 9**  
**UCAYALI: CRÉDITOS TOTALES**  
(Saldos en millones de nuevos soles)

	Estructura % Jul. 2014	Julio		Var. %
		2013	2014	
<b>Banco de la Nación <sup>1/</sup></b>	<b>4,6</b>	<b>51,4</b>	<b>58,5</b>	<b>13,8</b>
<b>Agrobanco <sup>2/</sup></b>	<b>2,4</b>	<b>21,8</b>	<b>30,8</b>	<b>41,2</b>
<b>Banca Múltiple</b>	<b>68,1</b>	<b>821,6</b>	<b>872,7</b>	<b>6,2</b>
<b>Instituciones no bancarias</b>	<b>25,0</b>	<b>308,3</b>	<b>320,1</b>	<b>3,8</b>
Cajas municipales	13,6	176,5	174,9	-0,9
Cajas rurales	2,6	34,3	32,8	-4,5
Edpymes	0,8	6,3	10,0	59,7
Financieras	8,0	91,2	102,4	12,2
<b>Total</b>	<b>100,0</b>	<b>1 203,1</b>	<b>1 282,1</b>	<b>6,6</b>
Corporativo, gran y mediana empresa	31,7	401,4	406,8	1,3
Pequeña empresa	22,1	267,4	283,0	5,8
Microempresa	9,0	124,1	115,0	-7,3
Consumo	31,2	340,2	400,5	17,7
Hipotecario	6,0	70,0	76,8	9,7
En moneda nacional	88,5	1 031,8	1 134,6	10,0
En moneda extranjera	11,5	171,3	147,5	-13,9

1/ Sólo considera los créditos de consumo e hipotecario.

2/ No considera los créditos a las demás empresas del Sistema Financiero.

Fuente: SBS.

Elaboración: BCRP, Sucursal Iquitos. Departamento de Estudios Económicos.

- Según tipo de crédito, destaca el crecimiento del segmento consumo (17,7 por ciento); hipotecario (9,7 por ciento); pequeña empresa (5,8 por ciento) y; corporativo, gran y mediana empresa (1,3 por ciento). En cambio, cayó el crédito orientado a la microempresa (-7,3 por ciento).

**Gráfico N° 5**

**UCAYALI: CRÉDITO TOTAL**  
(Var. % respecto a similar periodo del año anterior)

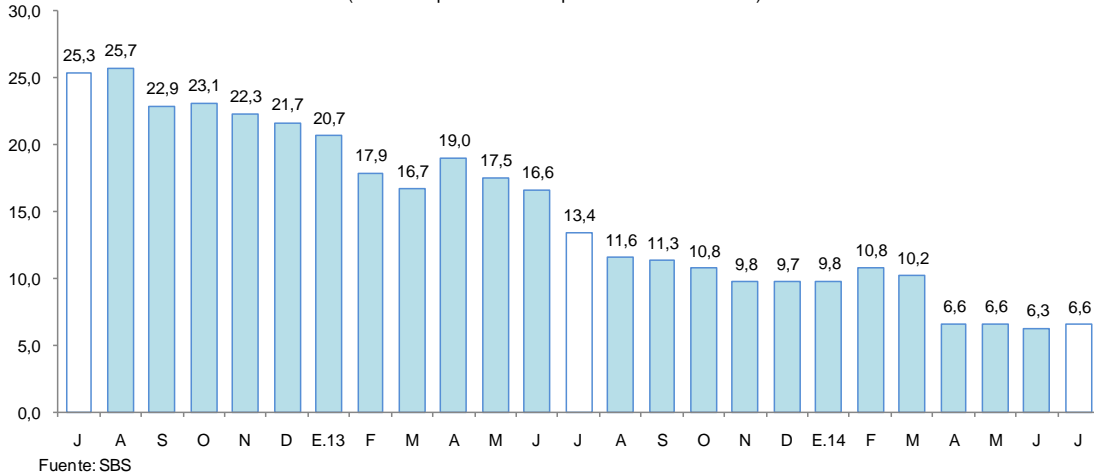

- Por tipo de moneda, el crédito en moneda nacional aumentó 10,0 por ciento; mientras, en moneda extranjera cayó en 13,9 por ciento; con ello, la participación relativa del crédito en moneda nacional (88,5 por ciento del total) se incrementó 2,7 puntos porcentuales, en deterioro de la participación del crédito en moneda extranjera (11,5 por ciento), lo que estaría en línea con la preferencia de las familias y empresas por el crédito en moneda nacional.

**Gráfico N° 6**

**UCAYALI: CRÉDITO TOTAL POR TIPO DE MONEDA**  
(Var. % respecto a similar periodo del año anterior)

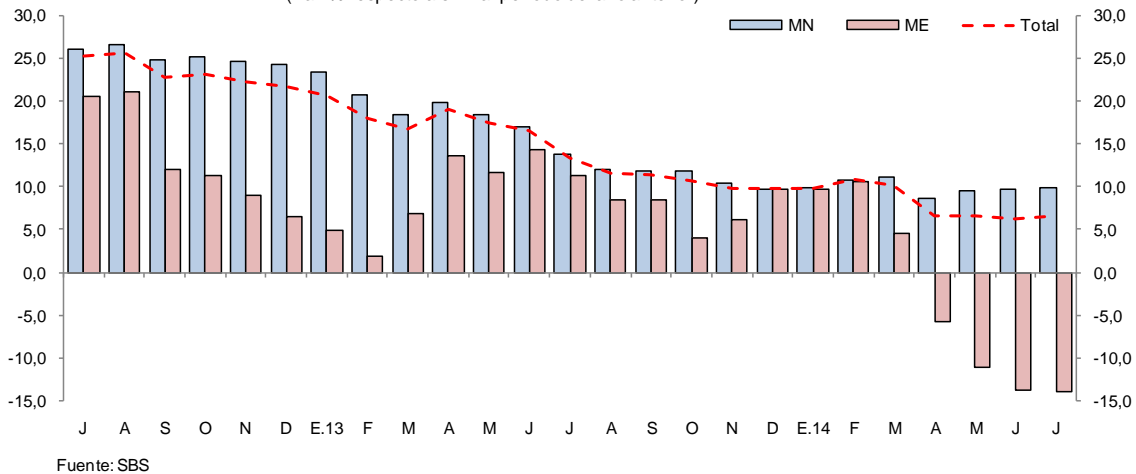

- La mayor participación relativa en los créditos otorgados, la tiene el Banco de Crédito (24,6 por ciento), Continental (23,4 por ciento), Scotiabank (9,2 por ciento), CMAC de Piura (5,8 por ciento) y Banco de la Nación (4,6 por ciento), que en conjunto intermediaron el 67,6 por ciento del total.
- Por tipo de crédito y entidad, la participación más importante de la banca múltiple en el otorgamiento de créditos se da en el segmento de medianas empresas (82,0 por ciento de participación relativa); y de las cajas municipales se da en microempresas (32,2 por ciento).
- La morosidad en julio habría sido de 7,5 por ciento, es decir 2,4 puntos porcentuales más, respecto al mismo mes del año anterior. La morosidad en las cajas municipales (8,3 por ciento), se incrementó en 1,5 puntos porcentuales respecto a julio del año anterior; en tanto que, en la banca múltiple (7,3 por ciento) se incrementó en 2,6 puntos porcentuales.



**Gráfico N° 7**  
**MOROSIDAD 1/**  
(Porcentaje del saldo de crédito total)

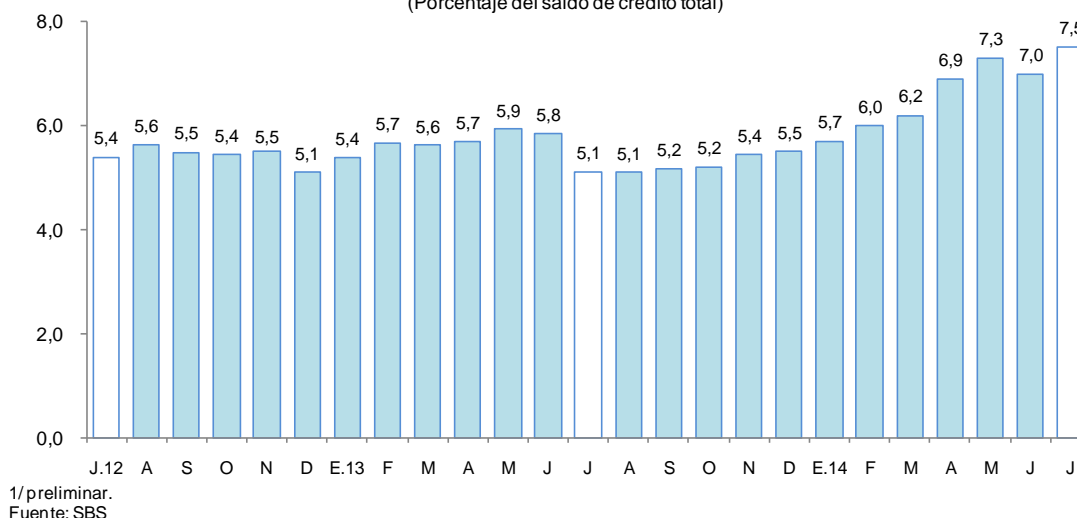

## 2. Depósitos totales del departamento de Ucayali

- Los depósitos totales del departamento de Ucayali (S/. 581,2 millones) aumentaron 8,4 por ciento respecto a julio del año anterior, impulsados por el incremento de la captación de depósitos de ahorro (13,4 por ciento), a plazo (6,6 por ciento) y a la vista (5,2 por ciento). Por tipo de moneda, se registró un crecimiento en los depósitos en moneda nacional (10,8 por ciento), y una disminución en los depósitos en moneda extranjera (-5,0 por ciento).

**Cuadro N° 10**  
**UCAYALI: DEPÓSITOS TOTALES**  
(Saldos en millones de nuevos soles)

	Estructura %		Julio		Var. %
	Jul. 2014		2013	2014	
<b>Banco de la Nación</b>	<b>18,7</b>		<b>109,2</b>	<b>108,6</b>	<b>-0,5</b>
<b>Banca Múltiple</b>	<b>71,1</b>		<b>369,4</b>	<b>413,5</b>	<b>12,0</b>
<b>Instituciones no bancarias</b>	<b>10,2</b>		<b>57,4</b>	<b>59,1</b>	<b>2,9</b>
Cajas Municipales	9,1		51,5	52,7	2,3
Financieras	1,1		5,9	6,4	8,2
<b>Total</b>	<b>100,0</b>		<b>536,0</b>	<b>581,2</b>	<b>8,4</b>
Vista	41,4		228,8	240,8	5,2
Ahorro	37,0		189,6	215,1	13,4
Plazo	21,6		117,7	125,4	6,6
En moneda nacional	87,1		457,0	506,2	10,8
En moneda extranjera	12,9		79,0	75,1	-5,0

Fuente: SBS.

Elaboración: BCRP, Sucursal Iquitos. Departamento de Estudios Económicos.

**Gráfico N° 8**

**UCAYALI: DEPÓSITOS TOTALES**

(Var. % respecto a similar periodo del año anterior)

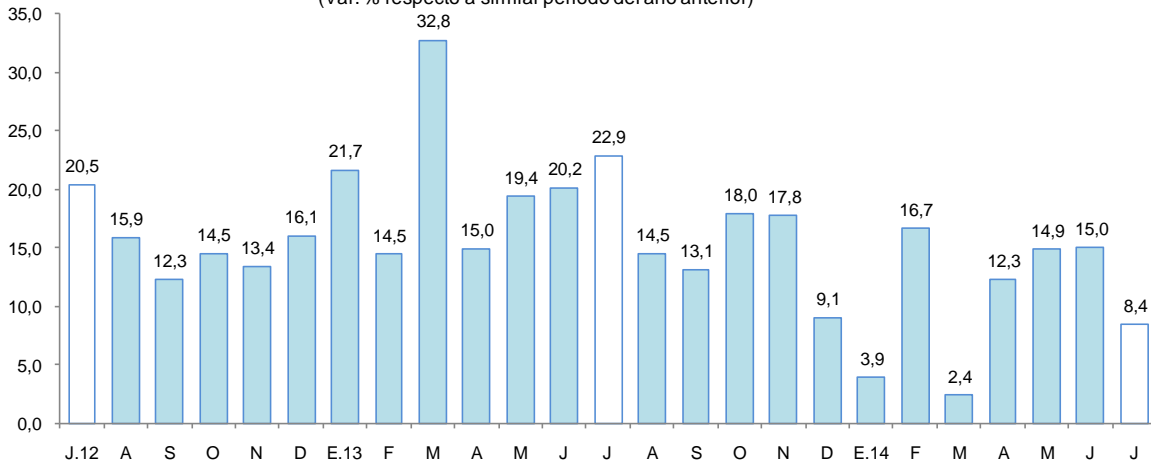

Fuente: SBS

- Las captaciones de la banca múltiple aumentaron en 12,0 por ciento, por mayores saldos de casi todos los bancos, y de las instituciones no bancarias 2,9 por ciento. La banca múltiple alcanzó una participación relativa de 71,1 por ciento en la liquidez total; las instituciones no bancarias el 10,2 por ciento y; el Banco de la Nación, el 18,7 por ciento restante.
- La mayor participación en el total de los depósitos la tienen el Banco Continental (31,9 por ciento), Banco de Crédito (22,7 por ciento), Banco de la Nación (18,7 por ciento) y el Banco Interbank (6,3 por ciento), los cuales en conjunto captan el 79,6 por ciento del total
- La dolarización de la liquidez fue de 12,9 por ciento, es decir, menor en 1,8 puntos porcentuales a la registrada en julio de 2013. El incremento de la liquidez en moneda nacional fue impulsado por los mayores depósitos a la vista, de ahorro y a plazo; y la disminución de la liquidez en moneda extranjera obedeció a los menores depósitos a la vista y a plazo en esa moneda.

**Gráfico N° 9**

**UCAYALI: DEPÓSITOS TOTALES POR TIPO DE MONEDA**

(Var. % respecto a similar periodo del año anterior)

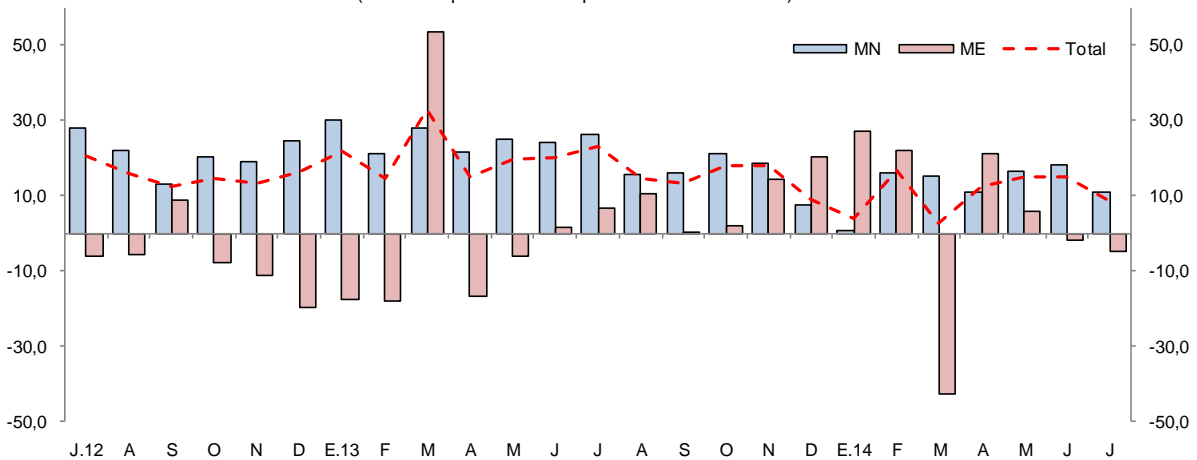

Fuente: SBS



## V. GASTO PÚBLICO NO FINANCIERO

### 1. Gasto corriente no financiero

- El gasto corriente no financiero creció 6,2 por ciento interanual en julio, debido a los mayores gastos de los gobiernos locales y gobierno regional, pero contrarrestado en parte por la disminución del gasto del Gobierno Nacional (-2,6 por ciento); en el caso de los gobiernos locales influyeron la compra de bienes y servicios y pago de pensiones y remuneraciones y; en el caso del gobierno regional se explicó por los mayores gastos en remuneraciones y pensiones. El aumento de los gastos en pensiones y remuneraciones se explicó por el incremento del aguinaldo por fiestas patrias, que pasó de S/. 300 en julio de 2013 a S/. 500 en julio de 2014.
- En el periodo enero-julio de 2014, el gasto corriente no financiero registró un incremento de 20,8 por ciento interanual, impulsado por el crecimiento generalizado de los tres niveles de gobierno, en particular, Gobierno Nacional (48,5 por ciento) y gobiernos locales (13,2 por ciento).

**Cuadro N° 11**  
**GASTO PÚBLICO NO FINANCIERO <sup>1/</sup>**  
(Millones de nuevos soles)

	Julio			Enero - Julio		
	2013	2014	Var. % real	2013	2014	Var. % real
Gobierno Nacional	24,9	24,9	-2,6	143,5	218,2	48,5
Gobierno Regional	34,8	39,3	9,7	205,8	221,9	4,5
Gobiernos Locales	14,5	16,6	13,0	79,9	92,7	13,2
<b>Total</b>	<b>74,2</b>	<b>80,9</b>	<b>6,2</b>	<b>429,2</b>	<b>532,9</b>	<b>20,8</b>

1/ Información actualizada al 31 de agosto de 2014.

Fuente: Ministerio de Economía y Finanzas.

Elaboración: BCRP, Sucursal Iquitos. Departamento de Estudios Económicos.

### 2. Inversión pública

- La inversión pública de Ucayali aumentó 75,0 por ciento interanual en julio, impulsada por la fuerte expansión del Gobierno Nacional (41,1 veces) y en menor medida por los gobiernos locales (20,0 por ciento); ya que la inversión del gobierno regional disminuyó en 34,0 por ciento.
- En el periodo enero-julio la inversión pública cayó en 11,9 por ciento interanual, debido a la contracción del gobierno regional (-39,4 por ciento) y de los gobiernos locales (-4,4 por ciento).
- La ejecución de los primeros siete meses de 2014 representó el 35,1 por ciento del presupuesto institucional modificado; los gobiernos locales registraron un avance de 40,3 por ciento, seguido del gobierno regional con 39,4 por ciento y Gobierno Nacional con 26,0 por ciento.



**Cuadro N° 12**  
**INVERSIÓN PÚBLICA** <sup>1/ 2/</sup>  
(Millones de nuevos soles)

	Julio			Enero-Julio		
	2013	2014	Var. % real	2013	2014	Var. % real
Gobierno Nacional	1,2	49,3	4008,6	45,2	65,8	38,9
Gobierno Regional	25,8	17,6	-34,0	117,6	73,9	-39,4
Gobiernos Locales	32,0	39,7	20,0	120,6	119,4	-4,4
<b>Total</b>	<b>59,0</b>	<b>106,7</b>	<b>75,0</b>	<b>283,4</b>	<b>259,1</b>	<b>-11,9</b>

1/ Información actualizada al 31 de agosto de 2014.

2/ Comprende la adquisición de activos no financieros.

Fuente: Ministerio de Economía y Finanzas.

Elaboración: BCRP, Sucursal Iquitos. Departamento de Estudios Económicos.

**Gráfico N° 10**  
**INVERSIÓN PÚBLICA**

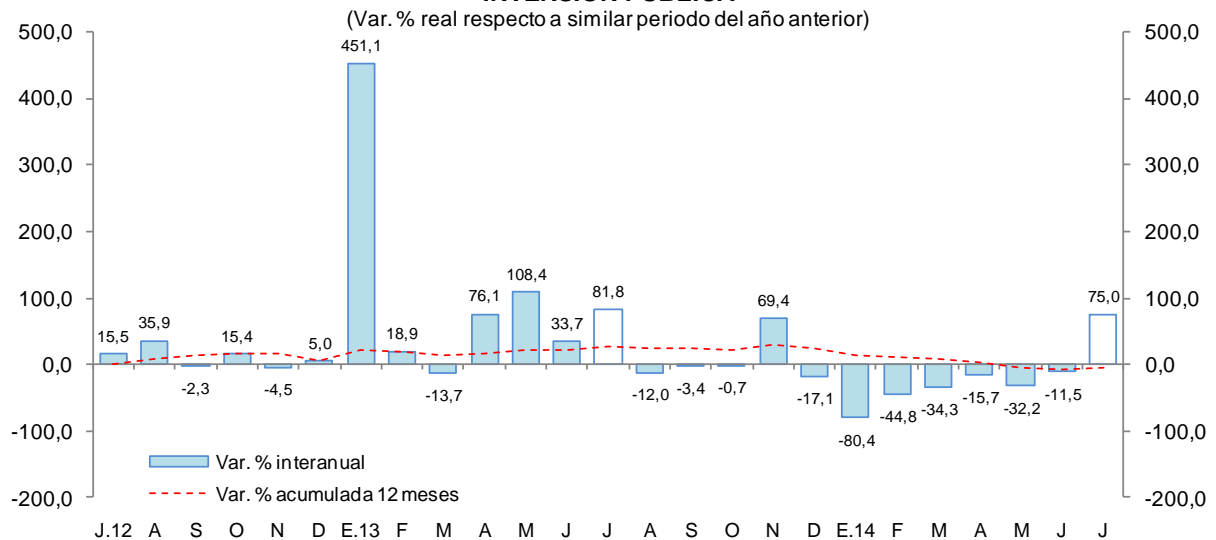

- Entre los principales proyectos que el Gobierno Nacional ejecutó en julio, destacan:
  - Mejoramiento de la carretera Tingo María-Aguaytía-Pucallpa por S/. 33,8 millones.
  - Ampliación integral del establecimiento penitenciario de Pucallpa por S/. 12,4 millones.
- El gobierno regional por su parte ejecutó lo siguiente:
  - Mejoramiento del sistema de agua potable y alcantarillado en el sector 11 por S/. 2,6 millones.
  - Mejoramiento del servicio básico de agua y desagüe de Campo Verde por S/. 2,0 millones.
  - Mejoramiento de los Jirones Los Frutales y Mercedes por S/. 2,2 millones.
  - Mejoramiento de la Avenida Pachacutec y Jr. Pachitea por S/. 1,9 millones.
- Los gobiernos locales ejecutaron los siguientes proyectos:
  - Mejoramiento en infraestructura vial urbana y caminos vecinales por S/. 17,2 millones.
  - Mejoramiento del mercado de minoristas de Pucallpa por S/. 4,3 millones.
  - Instalación del servicio de protección contra inundaciones en la localidad por S/. 2,1 millones.

**VI. ANEXOS**



BANCO CENTRAL DE RESERVA DEL PERÚ – SUCURSAL QUITOS

Anexo Nº 01

UCAYALI: PRODUCCIÓN AGROPECUARIA <sup>1/</sup>  
(T.M.)

	2013							2014							
	Jul.	Ago.	Set.	Oct.	Nov.	Dic.	Ene.-Dic.	Ene.	Feb.	Mar.	Abr.	May.	Jun.	Jul.	
<b>TOTAL AGRÍCOLA</b>	<b>51 911</b>	<b>53 295</b>	<b>62 101</b>	<b>63 014</b>	<b>64 634</b>	<b>68 759</b>	<b>739 546</b>	<b>75 033</b>	<b>74 501</b>	<b>68 545</b>	<b>64 888</b>	<b>61 485</b>	<b>60 869</b>	<b>63 414</b>	<b>TOTAL AGRÍCOLA</b>
Arroz cáscara	1 038	1 103	3 846	2 173	1 307	1 450	20 123	1 829	2 434	1 957	2 360	1 754	1 119	1 473	Arroz cáscara
Plátano	22 385	22 337	23 635	24 161	25 097	25 552	270 451	24 437	24 869	22 458	20 656	20 044	22 042	22 465	Plátano
Yuca	10 636	10 266	7 165	5 090	7 351	7 395	114 472	11 057	8 919	8 546	10 387	11 600	13 883	15 732	Yuca
Naranja	458	138	139	405	590	923	8 615	997	1 357	1 138	896	1 034	1 145	480	Naranja
Papaya	3 122	2 842	3 024	3 236	3 488	3 446	45 109	4 779	5 304	4 591	4 654	4 268	4 235	3 523	Papaya
Piña	577	475	890	1 197	1 410	1 512	9 587	775	837	636	485	553	604	621	Piña
Caña de azúcar	2 199	1 851	1 764	1 881	2 137	2 169	24 964	2 404	2 468	2 161	2 292	1 908	2 247	2 249	Caña de azúcar
Maíz amarillo duro	428	913	3 027	2 044	1 375	1 712	21 039	3 211	2 363	2 622	2 137	1 670	876	933	Maíz amarillo duro
Palma aceitera	6 575	7 947	10 377	13 792	11 056	10 681	116 101	10 356	10 604	12 301	13 441	12 072	8 833	11 187	Palma aceitera
Aguaje	262	458	838	1 195	1 520	1 777	11 538	1 667	1 882	1 322	733	633	600	356	Aguaje
Camu camu	28	28	20	48	57	323	1 481	262	247	227	169	153	67	38	Camu camu
Pijuayo fruto	0	0	30	662	789	810	8 308	1 965	2 306	1 676	633	304	0	0	Pijuayo fruto
Pijuayo palmito	85	81	102	130	136	149	1 291	127	125	120	106	107	108	90	Pijuayo palmito
Otros agrícolas															Otros agrícolas
Cacao	255	228	259	303	336	404	2 888	187	173	171	157	222	257	286	Cacao
Café	309	279	346	385	352	466	3 149	147	91	135	142	149	196	189	Café
Algodón	0	16	46	57	33	0	152	0	0	0	0	0	0	0	Algodón
Cocona	153	145	162	236	217	298	2 451	249	278	226	166	154	135	140	Cocona
Maíz choclo	0	0	0	0	0	0	0	0	0	0	0	0	0	0	Maíz choclo
Melón	243	770	614	168	24	0	1 819	25	0	0	0	0	0	215	Melón
Pepino	60	176	174	69	26	9	533	5	10	5	5	9	0	111	Pepino
Ungurahui	268	94	28	41	157	386	3 451	626	733	599	367	299	196	228	Ungurahui
Resto agrícola	2 830	3 148	5 615	5 741	7 176	9 297	72 024	9 928	9 501	7 654	5 102	4 552	4 326	3 098	Resto agrícola
<b>TOTAL PECUARIO</b>	<b>2 239</b>	<b>2 364</b>	<b>2 169</b>	<b>2 210</b>	<b>2 243</b>	<b>2 211</b>	<b>26 019</b>	<b>2 062</b>	<b>2 203</b>	<b>2 048</b>	<b>2 126</b>	<b>2 249</b>	<b>2 118</b>	<b>2 260</b>	<b>TOTAL PECUARIO</b>
Carne de ave	1 171	1 168	1 141	1 196	1 219	1 170	13 385	1 057	1 198	1 018	1 074	1 181	1 070	1 193	Carne de ave
Carne de porcino	96	93	93	95	95	102	1 125	91	91	88	93	97	96	97	Carne de porcino
Carne de vacuno	131	127	129	134	137	138	1 579	124	121	122	129	132	128	129	Carne de vacuno
Carne de ovino	2	2	1	1	1	0	19	1	1	1	1	1	1	1	Carne de ovino
Leche	427	411	398	383	386	386	4 908	397	391	417	429	433	432	428	Leche
Huevos	412	563	407	401	405	415	5 003	392	401	402	400	405	391	412	Huevos

1/ Cifras preliminares.

Fuente: Dirección Regional del MINAGRI de Ucayali.

Elaboración: BCRP. Sucursal Iquitos. Departamento de Estudios Económicos.



Anexo Nº 02

UCAYALI: PRODUCCIÓN PESQUERA  
(T.M.)

	2013							2014							
	Jul.	Ago.	Set.	Oct.	Nov.	Dic.	Ene.-Dic.	Ene.	Feb.	Mar.	Abr.	May.	Jun.	Jul.	
<b>DESEMBARQUE TOTAL <sup>1/</sup></b>	<b>379</b>	<b>885</b>	<b>753</b>	<b>319</b>	<b>435</b>	<b>395</b>	<b>4 297</b>	<b>208</b>	<b>134</b>	<b>200</b>	<b>140</b>	<b>180</b>	<b>654</b>	<b>478</b>	<b>DESEMBARQUE TOTAL <sup>1/</sup></b>
Fresco	166	649	386	159	281	233	2 619	94	62	145	122	136	546	268	Fresco
Seco-salado	213	236	367	160	154	162	1 678	114	72	55	18	44	108	210	Seco-salado
<b>DESEMBARQUE TOTAL <sup>2/</sup></b>	<b>379</b>	<b>885</b>	<b>753</b>	<b>319</b>	<b>435</b>	<b>395</b>	<b>4 297</b>	<b>208</b>	<b>134</b>	<b>200</b>	<b>140</b>	<b>180</b>	<b>654</b>	<b>478</b>	<b>DESEMBARQUE TOTAL <sup>2/</sup></b>
Acarahuazú	4	7	13	10	11	14	72	3	3	2	0	2	5	3	Acarahuazú
Achacubo	0	0	0	0	0	0	0	0	0	0	0	1	1	1	Achacubo
Arahuana	1	1	4	2	1	2	13	2	0	0	1	0	0	0	Arahuana
Boquichico	89	310	185	98	137	64	1 073	39	24	53	18	31	160	152	Boquichico
Chiu Chiu	0	0	0	5	20	19	75	11	8	14	5	8	0	4	Chiu Chiu
Doncella	46	48	23	12	11	10	239	8	4	6	6	13	39	29	Doncella
Dorado	3	1	18	1	1	0	29	0	0	0	0	0	2	1	Dorado
Gamitana	2	5	15	0	1	2	30	1	1	0	1	1	1	1	Gamitana
Lisa	11	39	45	16	7	7	171	4	2	5	4	4	21	20	Lisa
LLambina	1	2	3	9	66	121	254	22	7	30	4	6	0	3	LLambina
Llausa	14	22	17	6	8	5	109	23	11	2	1	6	5	4	Llausa
Maparate	5	7	22	9	6	9	88	10	4	9	6	9	7	7	Maparate
Mota	46	41	61	19	19	23	276	3	2	11	7	5	27	20	Mota
Paco	5	7	6	5	1	1	31	0	0	0	0	1	5	2	Paco
Paiche	4	4	2	0	0	0	23	1	0	4	1	1	2	1	Paiche
Palometa	35	44	78	12	7	5	271	1	0	2	10	10	72	31	Palometa
Sardina	20	20	32	17	16	18	247	0	1	3	9	16	68	60	Sardina
Torre	0	0	0	0	2	1	5	1	2	0	0	1	2	1	Torre
Tucunaré	1	4	4	2	2	3	23	1	0	0	1	1	2	1	Tucunaré
Turushuqui	2	3	2	4	8	8	36	6	1	3	1	1	0	1	Turushuqui
Yulilla	0	0	1	1	3	5	26	3	4	6	3	4	1	3	Yulilla
Otras especies	90	320	222	91	108	78	1 206	69	60	50	62	59	234	133	Otras especies
<b>PECES ORNAMENTALES (unidades)</b>	<b>94 712</b>	<b>102 737</b>	<b>46 385</b>	<b>56 253</b>	<b>39 506</b>	<b>9 556</b>	<b>735 607</b>	<b>49 803</b>	<b>5 181</b>	<b>30 990</b>	<b>45 068</b>	<b>59 804</b>	<b>29 114</b>	<b>44 662</b>	<b>PECES ORNAMENTALES (unidades)</b>

1/ Por estado de conservación.

2/ Por tipo de especie.

Fuente: Dirección Regional de la Producción de Ucayali.

Elaboración: BCRP. Sucursal Iquitos. Departamento de Estudios Económicos.

Anexo Nº 03

UCAYALI: PRODUCCIÓN DE MADERA ROLLIZA  
(Metros cúbicos)

Especies de madera	2013							2014							Especies de madera
	Jul.	Ago.	Set.	Oct.	Nov.	Dic.	Ene.-Dic.	Ene.	Feb.	Mar.	Abr.	May.	Jun.	Jul.	
Aguano masha	0	0	0	230	141	0	730	0	0	0	0	0	100	0	Aguano masha
Bolaina blanca	997	1 315	1 362	1 006	684	704	11 062	1 246	1 594	682	1 033	490	1 120	1 894	Bolaina blanca
Caoba	0	0	0	0	0	91	100	0	0	0	0	0	0	0	Caoba
Capirona	180	783	329	399	167	20	2 107	0	120	0	0	0	100	0	Capirona
Cachimbo	1 752	2 423	597	3 189	4 749	1 108	28 675	1 580	610	1 870	1 652	1 428	632	286	Cachimbo
Catahua	240	547	252	264	280	200	3 402	0	70	0	69	0	24	0	Catahua
Cedro	0	0	0	0	0	26	226	0	0	0	0	0	0	0	Cedro
Copaiba	485	695	938	1 101	708	617	10 734	174	60	0	1 268	545	510	87	Copaiba
Cumala	2 702	1 194	1 304	1 416	655	20	13 921	363	913	105	335	433	1 599	693	Cumala
Estoraque	80	39	325	156	355	70	2 853	15	70	0	83	50	317	59	Estoraque
Huayruro	998	1 005	1 511	1 133	1 867	467	11 894	173	742	142	1 088	649	179	531	Huayruro
Huimba negra	46	154	123	282	254	254	2 339	71	143	0	100	0	0	0	Huimba negra
Ishpingo	50	17	266	121	100	0	1 898	0	0	0	115	0	28	0	Ishpingo
Lagarto caspi	0	0	0	0	0	28	28	0	0	0	0	0	23	0	Lagarto caspi
Lupuna blanca	144	754	238	598	1 600	651	11 268	348	60	50	506	618	140	73	Lupuna blanca
Moena	773	138	373	50	960	265	4 347	224	108	0	473	0	263	200	Moena
Panguana	0	264	221	546	643	42	2 723	180	5	0	0	44	70	147	Panguana
Pashaco	201	339	300	318	504	343	4 779	72	60	300	349	70	100	154	Pashaco
Pumaquiro	185	77	50	18	352	259	1 528	0	0	25	149	62	50	131	Pumaquiro
Quinilla	0	29	0	66	329	70	2 185	133	0	0	0	0	0	0	Quinilla
Requia	90	150	0	0	12	50	670	0	39	0	0	0	0	0	Requia
Shihuahuaco	349	1 459	1 283	770	1 108	143	9 449	231	216	234	296	4	530	547	Shihuahuaco
Tornillo	716	217	2 825	2 150	2 202	559	18 496	616	1 507	965	1 904	905	252	47	Tornillo
Utucuro	90	0	305	375	492	0	1 262	0	25	0	0	0	0	0	Utucuro
Yacushapana	72	186	150	150	187	338	2 415	118	0	0	0	0	0	100	Yacushapana
Otros	1 239	1 843	2 528	2 970	1 064	1 541	24 236	450	1 090	379	315	120	893	390	Otros
<b>TOTAL</b>	<b>11 389</b>	<b>13 628</b>	<b>15 280</b>	<b>17 308</b>	<b>19 413</b>	<b>7 866</b>	<b>173 327</b>	<b>5 994</b>	<b>7 432</b>	<b>4 752</b>	<b>9 735</b>	<b>5 418</b>	<b>6 930</b>	<b>5 339</b>	<b>TOTAL</b>

Fuente: Gobierno Regional de Ucayali - Dirección Ejecutiva Forestal, Flora y Fauna Silvestre.

Elaboración: BCRP. Sucursal Iquitos. Departamento de Estudios Económicos.



Anexo Nº 04

UCAYALI: PRODUCCIÓN DE MADERA ASERRADA  
(Metros cúbicos)

	2013							2014							
	Jul.	Ago.	Set.	Oct.	Nov.	Dic.	Ene.-Dic.	Ene.	Feb.	Mar.	Abr.	May.	Jun.	Jul.	
<b>Especies de madera</b>															<b>Especies de madera</b>
Aguano masha	75	80	12	34	32	47	998	36	21	10	7	37	2	4	Aguano masha
Caoba	0	0	0	0	0	92	192	0	0	0	35	10	0	0	Caoba
Capirona	79	274	271	171	88	42	1 531	89	104	50	49	30	85	0	Capirona
Cachimbo	1 569	876	1 128	935	1 686	1 837	18 956	1 908	1 532	1 197	640	2 740	1 965	431	Cachimbo
Catahua	135	216	193	282	100	317	2 416	148	260	352	709	793	727	17	Catahua
Cedro	5	0	0	0	0	28	113	20	0	28	0	23	2	0	Cedro
Copaiba	542	290	374	506	372	466	7 035	259	70	146	532	664	991	305	Copaiba
Cumala	1 395	1 008	1 134	1 259	584	96	10 432	145	55	4	322	1 636	2 359	683	Cumala
Estoraque	212	100	144	120	139	85	1 698	146	52	184	40	294	350	63	Estoraque
Huayruro	777	514	421	720	400	392	5 277	372	353	181	400	471	542	96	Huayruro
Huimba	87	85	69	166	93	53	1 230	95	35	64	66	10	40	34	Huimba
Ishpingo	111	46	68	41	76	41	1 227	5	12	52	5	98	130	22	Ishpingo
Lagarto caspi	0	0	0	0	0	0	0	0	0	0	0	2	3	8	Lagarto caspi
Lupuna	93	76	48	139	117	154	1 670	80	148	119	54	192	111	17	Lupuna
Marupa	142	75	95	186	124	111	1 084	76	7	98	38	157	66	103	Marupa
Moena	268	226	202	177	78	173	2 000	156	136	218	178	299	398	254	Moena
Pashaco	199	131	188	261	149	117	2 198	91	15	187	258	322	322	129	Pashaco
Pumaquiro	39	78	100	2	24	17	506	55	22	20	35	117	76	48	Pumaquiro
Quinilla	29	83	65	47	110	32	850	35	77	13	0	98	77	0	Quinilla
Requia	5	53	10	57	20	58	354	30	3	0	0	12	0	0	Requia
Shihuahuaco	648	581	500	867	636	463	8 102	777	269	411	315	359	505	137	Shihuahuaco
Tornillo	776	353	271	227	564	895	9 252	852	730	1 163	1 333	1 551	1 163	244	Tornillo
Utucuro	9	18	93	100	116	38	430	68	57	16	13	0	0	0	Utucuro
Yacushapana	142	24	25	65	110	49	934	42	55	59	83	72	82	55	Yacushapana
Otros	1 873	1 765	1 405	1 997	1 729	1 191	19 982	1 293	2 320	2 162	1 784	1 748	1 959	1 421	Otros
<b>TOTAL</b>	<b>9 210</b>	<b>6 952</b>	<b>6 816</b>	<b>8 359</b>	<b>7 347</b>	<b>6 794</b>	<b>98 467</b>	<b>6 778</b>	<b>6 333</b>	<b>6 734</b>	<b>6 896</b>	<b>11 735</b>	<b>11 955</b>	<b>4 071</b>	<b>TOTAL</b>

Fuente: Gobierno Regional de Ucayali - Dirección Ejecutiva Forestal, Flora y Fauna Silvestre.

Elaboración: BCRP. Sucursal Iquitos. Departamento de Estudios Económicos.

Anexo Nº 05

UCAYALI: PRODUCCIÓN DE HIDROCARBUROS LÍQUIDOS Y GAS

	2013							2014							
	Jul.	Ago.	Set.	Oct.	Nov.	Dic.	Ene.-Dic.	Ene.	Feb.	Mar.	Abr.	May.	Jun.	Jul.	
<b>PETROLEO Y LGN <sup>1/</sup></b>	<b>64</b>	<b>66</b>	<b>66</b>	<b>63</b>	<b>66</b>	<b>75</b>	<b>841</b>	<b>69</b>	<b>72</b>	<b>109</b>	<b>68</b>	<b>73</b>	<b>69</b>	<b>71</b>	<b>PETROLEO Y LGN <sup>1/</sup></b>
*Lote 31-C (LGN)	64	66	66	63	66	72	838	67	61	75	67	73	69	71	*Lote 31-C (LGN)
*Lote 131	-	-	-	-	-	3	3	2	11	34	1	0	0	0	*Lote 131
<b>GAS NATURAL <sup>2/</sup></b>	<b>870</b>	<b>683</b>	<b>441</b>	<b>299</b>	<b>343</b>	<b>351</b>	<b>5 332</b>	<b>447</b>	<b>447</b>	<b>500</b>	<b>309</b>	<b>401</b>	<b>528</b>	<b>409</b>	<b>GAS NATURAL <sup>2/</sup></b>
*Lote 31-C	870	683	441	299	343	351	5 332	447	447	500	309	401	528	409	*Lote 31-C

1/ Miles de barriles.

2/ Millones de pies cúbicos.

Fuente: PerúPetro S.A.

Elaboración: BCRP. Sucursal Iquitos. Departamento de Estudios Económicos.



Anexo Nº 06

**UCAYALI: PRODUCCIÓN MANUFACTURERA <sup>1/</sup>**  
**(índice de volumen físico: 2007=100)**

C I I U	2013							2014							C I I U
	Jul.	Ago.	Set.	Oct.	Nov.	Dic.	Ene.-Dic.	Ene.	Feb.	Mar.	Abr.	May.	Jun.	Jul.	
<b>MANUFACTURA PRIMARIA</b>	<b>89,7</b>	<b>69,6</b>	<b>69,2</b>	<b>65,9</b>	<b>64,7</b>	<b>71,4</b>	<b>73,5</b>	<b>67,7</b>	<b>54,1</b>	<b>67,6</b>	<b>57,3</b>	<b>65,6</b>	<b>72,0</b>	<b>80,0</b>	<b>MANUFACTURA PRIMARIA</b>
2320 -Refinación de petróleo	89,7	69,6	69,2	65,9	64,7	71,4	73,5	67,7	54,1	67,6	57,3	65,6	72,0	80,0	2320 -Refinación de petróleo
<b>MANUFACTURA NO PRIMARIA</b>	<b>156,3</b>	<b>145,8</b>	<b>157,5</b>	<b>160,6</b>	<b>146,8</b>	<b>159,8</b>	<b>141,0</b>	<b>150,6</b>	<b>134,5</b>	<b>144,7</b>	<b>130,9</b>	<b>157,3</b>	<b>163,7</b>	<b>153,0</b>	<b>MANUFACTURA NO PRIMARIA</b>
1553 -Bebidas malteadas	272,0	256,3	286,0	287,6	246,6	287,8	241,2	268,7	235,9	260,4	222,3	260,7	267,5	283,6	1553 -Bebidas malteadas
1554 -Bebidas gaseosas	261,3	237,0	203,6	275,7	275,6	258,1	257,1	257,0	175,5	210,9	210,7	158,1	238,0	237,4	1554 -Bebidas gaseosas
2010 -Madera aserrada	42,3	32,0	31,3	38,4	33,8	31,2	37,7	31,2	29,1	31,0	31,7	53,9	55,0	18,7	2010 -Madera aserrada
2021 -Triplay	79,3	97,9	82,7	68,2	87,4	89,8	84,3	73,1	77,6	69,1	85,5	101,7	100,2	92,1	2021 -Triplay
2710 -Calaminas y varillas	17,6	29,5	56,5	30,6	252,4	61,5	65,1	75,7	110,0	60,5	149,7	106,9	166,2	98,1	2710 -Calaminas y varillas
2899 -Clavos para madera	361,2	285,7	219,5	178,6	213,5	162,5	214,1	296,3	344,1	216,7	200,7	280,4	267,6	95,6	2899 -Clavos para madera
<b>TOTAL</b>	<b>133,9</b>	<b>120,2</b>	<b>127,9</b>	<b>128,8</b>	<b>119,3</b>	<b>130,1</b>	<b>118,3</b>	<b>122,8</b>	<b>107,5</b>	<b>118,9</b>	<b>106,2</b>	<b>126,5</b>	<b>132,9</b>	<b>128,5</b>	<b>TOTAL</b>

1/ Cifras preliminares

Fuente: Dirección Regional de la Producción de Ucayali - Encuesta a Empresas Industriales.

Elaboración: BCRP. Sucursal Iquitos. Departamento de Estudios Económicos.



Anexo Nº 07

UCAYALI: ÍNDICE DE VOLUMEN FÍSICO DE LA PRODUCCIÓN INDUSTRIAL DE PUCALLPA <sup>1/</sup>  
(Variación Porcentual)

C I I U	2013/2012							2014/2013							C I I U
	Jul.	Ago.	Set.	Oct.	Nov.	Dic.	Ene.-Dic.	Ene.	Feb.	Mar.	Abr.	May.	Jun.	Jul.	
<b>MANUFACTURA PRIMARIA</b>	<b>-6,2</b>	<b>-9,8</b>	<b>-14,3</b>	<b>-30,3</b>	<b>-26,2</b>	<b>-18,8</b>	<b>-14,0</b>	<b>-5,6</b>	<b>-32,3</b>	<b>-22,4</b>	<b>-24,4</b>	<b>1,5</b>	<b>-0,3</b>	<b>-10,8</b>	<b>MANUFACTURA PRIMARIA</b>
2320 -Refinación de petróleo	-6,2	-9,8	-14,3	-30,3	-26,2	-18,8	-14,0	-5,6	-32,3	-22,4	-24,4	1,5	-0,3	-10,8	2320 -Refinación de petróleo
<b>MANUFACTURA NO PRIMARIA</b>	<b>7,9</b>	<b>10,4</b>	<b>15,0</b>	<b>9,3</b>	<b>-6,0</b>	<b>14,4</b>	<b>0,6</b>	<b>0,4</b>	<b>4,0</b>	<b>69,2</b>	<b>10,6</b>	<b>9,2</b>	<b>19,1</b>	<b>-2,1</b>	<b>MANUFACTURA NO PRIMARIA</b>
1553 -Bebidas malteadas	13,1	25,9	27,8	17,3	1,1	36,5	7,0	6,7	7,1	114,1	17,6	11,8	10,5	4,3	1553 -Bebidas malteadas
1554 -Bebidas gaseosas	-6,4	-33,2	-40,3	-13,5	-12,1	-10,2	-9,5	-14,7	-25,9	-13,2	-25,0	-50,3	22,7	-9,1	1554 -Bebidas gaseosas
2010 -Madera aserrada	13,6	-25,3	-13,2	4,7	-43,3	-51,4	-14,1	-35,4	-13,4	-24,4	-11,9	9,6	54,9	-55,8	2010 -Madera aserrada
2021 -Triplay	-31,1	-18,5	-22,9	-37,4	-20,5	-8,7	-22,1	-22,2	-16,2	2,2	-0,5	6,3	41,7	16,1	2021 -Triplay
2710 -Calaminas y varillas	-81,5	-69,4	-2,9	-58,8	122,4	-5,4	-31,5	219,4	31,4	48,6	67,4	280,4	144,4	457,4	2710 -Calaminas y varillas
2899 -Clavos de madera	3,1	-14,6	-50,7	-58,8	-37,8	-27,2	-34,7	928,8	-	-24,6	-45,9	-23,5	185,3	-73,5	2899 -Clavos de madera
<b>TOTAL</b>	<b>4,4</b>	<b>5,8</b>	<b>8,3</b>	<b>-0,4</b>	<b>-10,5</b>	<b>6,4</b>	<b>-2,8</b>	<b>-0,7</b>	<b>-4,6</b>	<b>38,1</b>	<b>2,1</b>	<b>7,7</b>	<b>15,0</b>	<b>-4,0</b>	<b>TOTAL</b>

1/ cifras preliminares

Fuente: Dirección Regional de la Producción de Ucayali - Encuesta a Empresas Industriales.

Elaboración: BCRP. Sucursal Iquitos. Departamento de Estudios Económicos.



Anexo Nº 08

**EMPLEO FORMAL URBANO EN EMPRESAS DE 10 Y MÁS TRABAJADORES  
EN LA CIUDAD DE PUCALLPA POR SECTORES ECONÓMICOS  
(Variación porcentual con respecto al mismo mes del año anterior)**

Año	Mes	Primario <sup>1/</sup>	Industria	Comercio	Transporte	Servicios <sup>2/</sup>	Total
2013	JUL.	-22,5	-9,5	1,6	-7,8	-6,7	-7,7
	AGO.	-22,3	-9,3	0,9	-14,4	-5,7	-8,2
	SET.	-24,4	-3,4	1,1	-17,4	-14,6	-8,8
	OCT.	-13,6	-3,5	-1,3	-19,0	-14,7	-8,4
	NOV.	-14,6	-1,4	1,7	-13,2	-15,1	-6,7
	DIC.	-14,1	-0,8	-2,2	-10,6	-14,0	-6,7
2014	ENE.	-16,4	0,9	7,8	-15,3	5,5	-0,3
	FEB.	-16,7	-0,3	4,8	-16,9	-17,7	-6,4
	MAR.	-18,3	0,0	5,8	-22,4	-0,1	-3,3
	ABR.	0,6	-0,2	7,2	-19,8	-4,7	-1,6
	MAY.	4,2	0,1	6,8	-18,5	1,7	0,4
	JUN.	-13,6	2,8	6,5	-18,3	-4,6	-2,1
	JUL. <sup>3/</sup>	0,7	-0,2	6,1	-14,1	-8,3	-2,3

Nota: La información corresponde al primer día de cada mes.

1/ Conformada por las subramas agricultura, pesca y minería.

2/ Conformada por las subramas servicios prestados a empresas, restaurantes y hoteles, establecimientos financieros, enseñanza, servicios sociales y comunales; y electricidad, gas y agua.

3/ Preliminar.

Fuente: MTPE – Encuesta Nacional de Variación Mensual del Empleo (ENVME).

Elaboración: BCRP. Sucursal Iquitos. Departamento de Estudios Económicos.

Anexo Nº 09

UCAYALI: EXPORTACIONES FOB POR GRUPO DE PRODUCTO <sup>1/</sup>  
(Millones US\$)

	2013							2014							
	Jul.	Ago.	Set.	Oct.	Nov.	Dic.	Ene.-Dic.	Ene.	Feb.	Mar.	Abr.	May.	Jun.	Jul.	
<b>Productos no tradicionales</b>	<b>4,0</b>	<b>3,7</b>	<b>3,5</b>	<b>4,2</b>	<b>5,3</b>	<b>4,5</b>	<b>52,5</b>	<b>3,7</b>	<b>4,4</b>	<b>4,6</b>	<b>4,6</b>	<b>4,0</b>	<b>3,2</b>	<b>3,0</b>	<b>Productos no tradicionales</b>
<b>Forestales</b>	<b>3,8</b>	<b>3,4</b>	<b>3,2</b>	<b>4,1</b>	<b>5,0</b>	<b>3,6</b>	<b>49,4</b>	<b>3,7</b>	<b>4,2</b>	<b>4,5</b>	<b>4,4</b>	<b>3,9</b>	<b>3,1</b>	<b>3,0</b>	<b>Forestales</b>
- Madera aserrada	1,3	1,0	0,8	0,9	1,6	1,8	15,2	1,1	1,3	1,8	1,7	1,2	1,3	1,0	- Madera aserrada
- Tablillas y frisos	1,3	1,2	1,3	1,4	1,8	1,1	18,6	1,2	1,8	1,7	1,4	1,3	1,0	0,9	- Tablillas y frisos
- Machihembrado	0,0	0,0	0,0	0,0	0,0	0,2	0,2	0,0	0,0	0,0	0,0	0,0	0,0	0,0	- Machihembrado
- Triplay	0,8	0,9	0,8	1,0	0,2	0,0	8,3	0,3	0,3	0,6	0,4	0,9	0,3	0,7	- Triplay
- Tableros	0,0	0,0	0,0	0,0	0,8	0,4	1,2	0,7	0,0	0,0	0,1	0,0	0,0	0,0	- Tableros
- Tarugos y trefilados	0,0	0,0	0,0	0,0	0,0	0,0	0,1	0,0	0,0	0,0	0,0	0,0	0,0	0,0	- Tarugos y trefilados
- Otros acabados	0,5	0,3	0,3	0,7	0,7	0,2	5,8	0,4	0,9	0,4	0,8	0,5	0,5	0,4	- Otros acabados
<b>Agroindustriales</b>	<b>0,0</b>	<b>0,0</b>	<b>0,0</b>	<b>0,0</b>	<b>0,0</b>	<b>0,1</b>	<b>0,4</b>	<b>0,0</b>	<b>0,0</b>	<b>0,0</b>	<b>0,1</b>	<b>0,0</b>	<b>0,0</b>	<b>0,0</b>	<b>Agroindustriales</b>
- Camu camu	0,0	0,0	0,0	0,0	0,0	0,0	0,2	0,0	0,0	0,0	0,1	0,0	0,0	0,0	- Camu camu
- Uña de gato	0,0	0,0	0,0	0,0	0,0	0,0	0,1	0,0	0,0	0,0	0,0	0,0	0,0	0,0	- Uña de gato
- Sangre de grado	0,0	0,0	0,0	0,0	0,0	0,0	0,0	0,0	0,0	0,0	0,0	0,0	0,0	0,0	- Sangre de grado
- Otros	0,0	0,0	0,0	0,0	0,0	0,1	0,1	0,0	0,0	0,0	0,0	0,0	0,0	0,0	- Otros
<b>Pesqueros</b>	<b>0,1</b>	<b>0,1</b>	<b>0,3</b>	<b>0,0</b>	<b>0,2</b>	<b>0,1</b>	<b>1,2</b>	<b>0,0</b>	<b>0,0</b>	<b>0,0</b>	<b>0,0</b>	<b>0,0</b>	<b>0,0</b>	<b>0,0</b>	<b>Pesqueros</b>
- Peces ornamentales	0,0	0,0	0,0	0,0	0,0	0,0	0,1	0,0	0,0	0,0	0,0	0,0	0,0	0,0	- Peces ornamentales
- Pescado congelado	0,1	0,1	0,0	0,0	0,0	0,0	0,2	0,0	0,0	0,0	0,0	0,0	0,0	0,0	- Pescado congelado
- Pescado seco salado	0,0	0,0	0,3	0,0	0,2	0,1	0,9	0,0	0,0	0,0	0,0	0,0	0,0	0,0	- Pescado seco salado
<b>Otros</b>	<b>0,0</b>	<b>0,2</b>	<b>0,1</b>	<b>0,1</b>	<b>0,1</b>	<b>0,6</b>	<b>1,6</b>	<b>0,1</b>	<b>0,2</b>	<b>0,1</b>	<b>0,1</b>	<b>0,1</b>	<b>0,0</b>	<b>0,0</b>	<b>Otros</b>
<b>Resto</b>	<b>0,0</b>	<b>0,1</b>	<b>0,0</b>	<b>0,0</b>	<b>0,0</b>	<b>0,0</b>	<b>0,1</b>	<b>0,0</b>	<b>0,0</b>	<b>0,0</b>	<b>0,0</b>	<b>0,0</b>	<b>0,0</b>	<b>0,0</b>	<b>Resto</b>
<b>TOTAL EXPORTACIONES</b>	<b>4,0</b>	<b>3,8</b>	<b>3,5</b>	<b>4,2</b>	<b>5,3</b>	<b>4,5</b>	<b>52,6</b>	<b>3,7</b>	<b>4,4</b>	<b>4,6</b>	<b>4,6</b>	<b>4,0</b>	<b>3,2</b>	<b>3,0</b>	<b>TOTAL EXPORTACIONES</b>

1/ cifras preliminares.

Fuente: SUNAT (www.sunat.gob.pe)

Elaboración: BCRP. Sucursal Iquitos. Departamento de Estudios Económicos.



Anexo Nº 10

UCAYALI: GASTOS NO FINANCIEROS DEL GOBIERNO NACIONAL <sup>1/</sup>  
(Millones de nuevos soles)

	2013							2014							
	Jul.	Ago.	Set.	Oct.	Nov.	Dic.	Ene.-Dic.	Ene.	Feb.	Mar.	Abr.	May.	Jun.	Jul.	
<b>GASTOS NO FINANCIEROS</b>	<b>26,2</b>	<b>23,1</b>	<b>24,0</b>	<b>34,6</b>	<b>56,9</b>	<b>59,9</b>	<b>398,8</b>	<b>25,8</b>	<b>70,4</b>	<b>27,4</b>	<b>31,4</b>	<b>30,0</b>	<b>31,7</b>	<b>74,8</b>	<b>GASTOS NO FINANCIEROS</b>
<b>a. GASTOS CORRIENTES</b>	<b>24,9</b>	<b>19,8</b>	<b>21,9</b>	<b>29,4</b>	<b>24,3</b>	<b>45,1</b>	<b>284,0</b>	<b>22,4</b>	<b>65,8</b>	<b>23,2</b>	<b>29,0</b>	<b>24,0</b>	<b>28,8</b>	<b>24,9</b>	<b>a. GASTOS CORRIENTES</b>
1. Personal y obligaciones	17,9	11,9	12,2	12,1	12,2	15,7	148,8	12,6	12,2	12,4	12,6	12,7	12,7	15,5	1. Personal y obligaciones
2. Pensiones y prestaciones sociales	1,2	0,7	0,8	1,2	1,1	1,5	11,2	0,8	0,8	0,8	1,2	0,9	0,8	1,3	2. Pensiones y prestaciones sociales
3. Bienes y servicios	4,9	5,2	4,9	7,4	7,6	11,7	66,1	1,8	46,8	7,0	5,2	5,1	6,6	5,9	3. Bienes y servicios
4. Donaciones y transferencias	0,1	1,0	3,3	1,8	0,4	3,0	20,0	0,6	5,1	1,2	2,9	1,6	1,1	1,9	4. Donaciones y transferencias
5. Otros gastos corrientes	0,8	1,0	0,7	6,9	3,0	13,3	37,8	6,6	1,0	1,7	7,1	3,8	7,5	0,4	5. Otros gastos corrientes
	0,0	0,0	0,0	0,0	0,0	0,0	<b>0,0</b>	0,0	0,0	0,0	0,0	0,0	0,0	0,0	
<b>b. GASTOS DE CAPITAL</b>	<b>1,3</b>	<b>3,3</b>	<b>2,1</b>	<b>5,2</b>	<b>32,6</b>	<b>14,8</b>	<b>114,9</b>	<b>3,3</b>	<b>4,6</b>	<b>4,1</b>	<b>2,4</b>	<b>5,9</b>	<b>3,0</b>	<b>49,9</b>	<b>b. GASTOS DE CAPITAL</b>
1. Adquisición de activos no financieros	1,2	3,3	2,1	4,7	32,6	12,6	100,5	3,3	1,6	1,4	2,4	5,4	2,4	49,3	1. Adquisición de activos no financieros
2. Donaciones y transferencias	0,0	0,0	0,0	0,4	0,0	0,1	12,1	0,0	3,0	2,7	0,0	0,6	0,5	0,4	2. Donaciones y transferencias
3. Otros gastos de capital	0,1	0,0	0,0	0,1	0,0	2,1	2,3	0,0	0,0	0,0	0,0	0,0	0,0	0,1	3. Otros gastos de capital

1/ Información actualizada al 31 de agosto de 2014.

Fuente: Ministerio de Economía y Finanzas.

Elaboración: BCRP. Sucursal Iquitos. Departamento de Estudios Económicos.

Anexo N° 11

UCAYALI: GASTOS NO FINANCIEROS DEL GOBIERNO REGIONAL <sup>1/</sup>  
(Millones de nuevos soles)

	2013							2014							
	Jul.	Ago.	Set.	Oct.	Nov.	Dic.	Ene.-Dic.	Ene.	Feb.	Mar.	Abr.	May.	Jun.	Jul.	
<b>GASTOS NO FINANCIEROS</b>	<b>60,6</b>	<b>37,7</b>	<b>39,9</b>	<b>43,2</b>	<b>48,4</b>	<b>72,6</b>	<b>565,3</b>	<b>33,6</b>	<b>29,0</b>	<b>48,2</b>	<b>40,8</b>	<b>51,0</b>	<b>42,5</b>	<b>56,9</b>	<b>GASTOS NO FINANCIEROS</b>
<b>a. GASTOS CORRIENTES</b>	<b>34,8</b>	<b>27,8</b>	<b>27,5</b>	<b>29,4</b>	<b>29,1</b>	<b>40,9</b>	<b>360,4</b>	<b>32,8</b>	<b>27,7</b>	<b>28,9</b>	<b>31,3</b>	<b>31,6</b>	<b>30,3</b>	<b>39,3</b>	<b>a. GASTOS CORRIENTES</b>
1. Personal y obligaciones	21,9	19,1	19,3	19,9	20,0	17,0	235,9	27,3	20,1	20,5	21,6	21,5	19,9	26,4	1. Personal y obligaciones
2. Pensiones y prestaciones sociales	2,5	1,7	1,6	1,7	1,7	3,4	24,5	2,4	1,8	1,7	1,7	1,8	1,8	3,2	2. Pensiones y prestaciones sociales
3. Bienes y servicios	9,7	6,8	6,6	7,2	6,9	15,5	90,8	3,1	5,6	6,5	7,5	8,2	8,5	9,3	3. Bienes y servicios
4. Donaciones y transferencias corrientes	0,0	0,0	0,0	0,0	0,0	0,0	0,2	0,0	0,0	0,0	0,0	0,1	0,0	0,0	4. Donaciones y transferencias corrientes
5. Otros gastos corrientes	0,8	0,2	0,0	0,5	0,5	5,1	9,0	0,1	0,2	0,1	0,4	0,0	0,2	0,4	5. Otros gastos corrientes
<b>b. GASTOS DE CAPITAL</b>	<b>25,8</b>	<b>10,0</b>	<b>12,4</b>	<b>13,8</b>	<b>19,2</b>	<b>31,7</b>	<b>204,9</b>	<b>0,7</b>	<b>1,3</b>	<b>19,3</b>	<b>9,5</b>	<b>19,4</b>	<b>12,2</b>	<b>17,6</b>	<b>b. GASTOS DE CAPITAL</b>
1. Adquisición de activos no financieros	25,8	10,0	12,4	13,8	19,2	31,7	204,7	0,7	1,3	13,3	9,5	19,4	12,0	17,6	1. Adquisición de activos no financieros
2. Donaciones y transferencias	0,0	0,0	0,0	0,0	0,0	0,0	0,1	0,0	0,0	6,0	0,0	0,0	0,1	0,0	2. Donaciones y transferencias
3. Otros gastos de capital	0,0	0,0	0,0	0,0	0,0	0,0	0,0	0,0	0,0	0,0	0,0	0,0	0,0	0,0	3. Otros gastos de capital

<sup>1/</sup> Información actualizada al 31 de agosto de 2014.

Fuente: Ministerio de Economía y Finanzas.

Elaboración: BCRP. Sucursal Iquitos. Departamento de Estudios Económicos.



Anexo Nº 12

UCAYALI: GASTOS NO FINANCIEROS DE LOS GOBIERNOS LOCALES 1/  
(Millones de nuevos soles)

	2013							2014							
	Jul.	Ago.	Set.	Oct.	Nov.	Dic.	Ene.-Dic.	Ene.	Feb.	Mar.	Abr.	May.	Jun.	Jul.	
<b>GASTOS NO FINANCIEROS</b>	<b>46,9</b>	<b>30,2</b>	<b>33,3</b>	<b>36,0</b>	<b>47,8</b>	<b>86,0</b>	<b>435,8</b>	<b>11,4</b>	<b>20,9</b>	<b>25,7</b>	<b>35,2</b>	<b>31,7</b>	<b>32,2</b>	<b>56,6</b>	<b>GASTOS NO FINANCIEROS</b>
<b>a. GASTOS CORRIENTES</b>	<b>14,5</b>	<b>12,1</b>	<b>12,7</b>	<b>11,6</b>	<b>11,9</b>	<b>19,8</b>	<b>148,1</b>	<b>9,0</b>	<b>11,4</b>	<b>14,2</b>	<b>13,0</b>	<b>14,9</b>	<b>13,6</b>	<b>16,6</b>	<b>a. GASTOS CORRIENTES</b>
1. Personal y obligaciones	3,1	2,3	2,1	2,4	2,5	3,1	29,9	3,3	2,0	2,2	2,3	2,4	2,0	3,4	1. Personal y obligaciones
2. Pensiones y prestaciones sociales	1,2	0,9	0,7	0,8	0,8	1,5	9,8	0,2	0,5	0,9	0,3	0,9	1,0	1,4	2. Pensiones y prestaciones sociales
3. Bienes y servicios	9,5	8,4	9,6	8,1	8,0	14,3	103,5	5,4	8,5	10,9	9,5	11,2	10,2	11,3	3. Bienes y servicios
4. Donaciones y transferencias	0,5	0,3	0,2	0,3	0,6	0,8	3,6	0,0	0,5	0,1	0,8	0,2	0,3	0,4	4. Donaciones y transferencias
5. Otros gastos corrientes	0,1	0,2	0,1	0,1	0,1	0,1	1,2	0,0	0,1	0,1	0,1	0,2	0,1	0,1	5. Otros gastos corrientes
<b>b. GASTOS DE CAPITAL</b>	<b>32,5</b>	<b>18,1</b>	<b>20,6</b>	<b>24,4</b>	<b>35,9</b>	<b>66,2</b>	<b>287,7</b>	<b>2,4</b>	<b>9,5</b>	<b>11,5</b>	<b>22,1</b>	<b>16,8</b>	<b>18,6</b>	<b>40,0</b>	<b>b. GASTOS DE CAPITAL</b>
1. Adquisición de activos no financieros	32,0	18,0	20,6	24,4	35,9	66,2	285,6	2,3	9,2	11,4	22,1	16,6	18,0	39,7	1. Adquisición de activos no financieros
2. Donaciones y transferencias	0,4	0,1	0,0	0,0	0,0	0,0	2,1	0,1	0,3	0,0	0,0	0,2	0,6	0,3	2. Donaciones y transferencias
3. Otros gastos de capital	0,0	0,0	0,0	0,0	0,0	0,0	0,0	0,0	0,0	0,0	0,0	0,0	0,0	0,0	3. Otros gastos de capital

1/ Información actualizada al 31 de agosto de 2014.

Fuente: Ministerio de Economía y Finanzas.

Elaboración: BCRP. Sucursal Iquitos. Departamento de Estudios Económicos.

Anexo Nº 13

UCAYALI: INVERSIÓN NO FINANCIERA DEL GOBIERNO NACIONAL <sup>1/</sup>  
(Millones de nuevos soles)

FUNCIÓN	2013							2014							FUNCIÓN
	Jul.	Ago.	Set.	Oct.	Nov.	Dic.	Ene.-Dic.	Ene.	Feb.	Mar.	Abr.	May.	Jun.	Jul.	
Planeamiento	0,2	0,5	0,5	0,1	0,3	0,6	5,5	0,0	0,0	0,0	0,0	0,0	0,0	0,0	Planeamiento
Justicia	0,0	0,2	0,2	0,0	0,0	0,5	1,7	0,0	0,0	0,1	0,0	0,0	0,0	12,4	Justicia
Agropecuaria	0,1	0,2	0,2	0,3	0,2	0,5	1,9	0,0	0,0	0,1	0,0	0,1	0,1	0,1	Agropecuaria
Protección social	0,0	0,0	0,0	0,0	0,0	0,0	0,1	0,0	0,0	0,0	0,0	0,0	0,0	0,0	Protección social
Defensa y seguridad nacional	0,1	0,0	0,0	0,0	0,0	0,0	0,5	0,0	0,0	0,0	0,0	0,0	0,1	0,0	Defensa y seguridad nacional
Educación	0,3	0,8	0,0	0,4	0,6	8,4	11,8	0,0	0,0	0,0	1,1	1,8	0,4	0,6	Educación
Cultura y deporte	0,0	0,0	0,0	0,0	0,0	0,0	0,0	0,0	0,0	0,0	0,0	0,0	0,0	0,0	Cultura y deporte
Energía	0,2	0,1	0,4	3,0	1,3	1,2	8,2	1,5	1,1	1,1	0,9	0,7	0,5	0,2	Energía
Salud	0,2	1,4	0,8	0,5	0,0	0,9	5,3	0,3	0,5	0,1	0,2	0,2	0,2	1,2	Salud
Ambiente	0,0	0,0	0,0	0,0	0,0	0,1	0,2	0,0	0,0	0,0	0,0	0,0	0,0	0,0	Ambiente
Transporte	0,0	0,0	0,0	0,2	30,2	0,3	64,7	1,5	-0,1	0,0	0,1	2,6	1,2	34,8	Transporte
Comunicaciones	0,0	0,0	0,0	0,0	0,0	0,0	0,3	0,0	0,0	0,0	0,0	0,0	0,0	0,0	Comunicaciones
Orden público y seguridad	0,0	0,0	0,0	0,1	-0,1	0,2	0,2	0,0	0,0	0,0	0,0	0,0	0,0	0,0	Orden público y seguridad
<b>TOTAL DE INVERSIONES</b>	<b>1,2</b>	<b>3,3</b>	<b>2,1</b>	<b>4,7</b>	<b>32,6</b>	<b>12,6</b>	<b>100,5</b>	<b>3,3</b>	<b>1,6</b>	<b>1,4</b>	<b>2,4</b>	<b>5,4</b>	<b>2,4</b>	<b>49,3</b>	<b>TOTAL DE INVERSIONES</b>

1/ Información actualizada al 31 de agosto de 2014.

Fuente: Ministerio de Economía y Finanzas.

Elaboración. BCRP Sucursal Iquitos. Departamento de Estudios Económicos.



Anexo Nº 14

UCAYALI: INVERSIÓN NO FINANCIERA DEL GOBIERNO REGIONAL <sup>1/</sup>  
(Millones de nuevos soles)

FUNCIÓN	2013							2014							FUNCIÓN
	Jul.	Ago.	Set.	Oct.	Nov.	Dic.	Ene.-Dic.	Ene.	Feb.	Mar.	Abr.	May.	Jun.	Jul.	
Planeamiento	0,5	0,4	0,8	1,0	2,7	3,8	10,7	0,3	0,2	1,1	1,0	0,5	0,3	1,3	Planeamiento
Agropecuaria	0,2	0,3	0,3	0,1	0,3	0,8	4,0	0,1	0,1	0,2	0,2	0,2	0,2	0,2	Agropecuaria
Protección social	0,0	0,1	0,1	0,1	0,1	0,2	0,8	0,0	0,0	0,0	0,1	0,0	0,0	0,0	Protección social
Trabajo	0,0	0,0	0,0	0,0	0,0	0,0	0,0	0,0	0,0	0,0	0,0	0,0	0,0	0,0	Trabajo
Orden público y seguridad	0,2	0,4	0,5	0,3	0,0	0,0	4,4	0,0	0,0	1,7	0,0	2,1	1,8	1,5	Orden público y seguridad
Educación	7,0	0,7	2,9	3,0	1,7	1,3	34,8	0,0	0,0	1,0	0,5	2,2	0,4	0,7	Educación
Cultura y deporte	0,5	0,1	0,0	0,3	0,1	0,9	3,9	0,0	0,0	0,3	0,0	0,8	-0,1	0,3	Cultura y deporte
Energía	0,0	0,0	0,1	0,0	0,1	0,1	0,7	0,0	0,5	0,7	1,3	0,7	0,0	0,7	Energía
Pesca	0,1	0,1	0,1	0,2	0,1	0,2	1,6	0,0	0,1	0,0	0,0	0,0	0,1	0,0	Pesca
Saneamiento	12,7	3,1	4,1	2,3	6,5	10,9	76,7	0,0	0,0	4,6	0,7	2,7	5,0	5,9	Saneamiento
Salud	0,4	0,8	0,3	1,7	1,6	4,0	10,7	0,0	0,1	1,0	0,1	1,1	1,6	0,9	Salud
Medio ambiente	0,1	0,2	0,1	0,1	0,2	0,5	3,9	0,0	0,1	0,0	0,1	0,0	0,0	0,1	Medio ambiente
Transporte	3,8	3,5	3,1	4,6	5,9	8,5	50,6	0,3	0,3	1,0	0,3	0,3	0,5	0,4	Transporte
Turismo	0,2	0,2	0,0	0,0	0,0	0,2	2,0	0,0	0,0	0,4	0,9	0,1	0,1	0,1	Turismo
Vivienda y desarrollo urbano	0,0	0,0	0,0	0,0	0,0	0,0	0,0	0,1	0,0	1,3	4,4	8,8	2,1	5,5	Vivienda y desarrollo urbano
Minería	0,0	0,0	0,0	0,0	0,0	0,0	0,0	0,0	0,0	0,0	0,0	0,0	0,0	0,0	Minería
Industria	0,0	0,0	0,0	0,0	0,0	0,1	0,1	0,0	0,0	0,0	0,0	0,0	0,0	0,0	Industria
Comunicaciones	0,0	0,0	0,0	0,0	0,0	0,1	0,1	0,0	0,0	0,0	0,0	0,0	0,0	0,0	Comunicaciones
<b>TOTAL DE INVERSIONES</b>	<b>25,8</b>	<b>10,0</b>	<b>12,4</b>	<b>13,8</b>	<b>19,2</b>	<b>31,7</b>	<b>204,7</b>	<b>0,7</b>	<b>1,3</b>	<b>13,3</b>	<b>9,5</b>	<b>19,4</b>	<b>12,0</b>	<b>17,6</b>	<b>TOTAL DE INVERSIONES</b>

1/ Información actualizada al 31 de agosto de 2014.

Fuente: Ministerio de Economía y Finanzas.

Elaboración: BCRP Sucursal Iquitos. Departamento de Estudios Económicos.



Anexo Nº 15

UCAYALI: INVERSIÓN NO FINANCIERA DE LOS GOBIERNOS LOCALES <sup>1/</sup>  
(Millones de nuevos soles)

FUNCIÓN	2013							2014							FUNCIÓN
	Jul.	Ago.	Set.	Oct.	Nov.	Dic.	Ene.-Dic.	Ene.	Feb.	Mar.	Abr.	May.	Jun.	Jul.	
Planeamiento	2,7	2,2	2,7	3,3	3,6	5,1	32,9	0,7	1,7	2,4	2,6	2,7	3,0	3,3	Planeamiento
Agropecuaria	0,9	0,3	0,4	0,4	0,3	0,8	5,6	0,1	0,1	0,3	0,3	0,2	0,4	0,3	Agropecuaria
Protección social	0,9	0,7	0,7	0,8	0,8	1,7	9,3	0,2	0,4	0,6	0,6	1,3	0,9	1,3	Protección social
Trabajo	0,0	0,0	0,0	0,0	0,0	0,1	0,1	0,0	0,0	0,0	0,0	0,0	0,0	0,0	Trabajo
Orden público y seguridad	1,0	0,2	0,2	1,3	0,4	3,1	10,4	0,0	0,6	0,4	0,9	1,4	1,5	3,9	Orden público y seguridad
Educación	3,4	1,6	4,2	6,0	8,5	13,6	45,1	0,5	0,7	0,7	1,7	0,9	1,9	3,4	Educación
Cultura y deporte	2,1	0,4	0,4	0,3	0,6	0,7	7,7	0,0	0,3	0,1	0,5	0,4	0,2	0,4	Cultura y deporte
Energía	2,0	0,4	0,5	0,3	0,6	0,5	9,7	0,0	0,4	0,3	0,8	0,7	0,3	0,2	Energía
Industria	0,0	0,0	0,0	0,0	0,0	0,0	0,0	0,0	0,0	0,0	0,0	0,0	0,0	0,0	Industria
Comercio	0,0	0,0	0,9	0,4	0,3	0,7	2,8	0,1	0,1	0,0	0,1	0,0	4,1	4,3	Comercio
Saneamiento	7,7	2,2	1,7	1,6	1,2	8,6	30,6	0,3	1,5	0,8	3,0	1,7	0,9	2,4	Saneamiento
Salud	0,4	0,4	1,1	0,6	0,4	2,0	8,6	0,0	0,3	0,3	0,3	0,8	0,7	0,5	Salud
Ambiente	0,5	0,2	0,7	0,7	1,1	1,8	8,4	0,1	0,2	0,3	3,1	0,5	0,2	1,6	Ambiente
Transporte	9,8	8,3	6,4	7,4	17,5	26,0	104,7	0,3	2,6	3,6	8,3	5,1	3,2	17,2	Transporte
Comunicaciones	0,0	0,1	0,0	0,1	0,0	0,5	1,1	0,0	0,3	0,1	0,1	0,0	0,3	0,3	Comunicaciones
Turismo	0,0	0,0	0,0	0,0	0,0	0,3	0,3	0,0	0,0	0,0	0,0	0,0	0,0	0,0	Turismo
Vivienda y desarrollo urbano	0,7	0,9	0,7	1,0	0,5	0,8	8,5	0,0	0,1	1,5	0,1	0,8	0,3	0,4	Vivienda y desarrollo urbano
<b>TOTAL DE INVERSIONES</b>	<b>32,0</b>	<b>18,0</b>	<b>20,6</b>	<b>24,4</b>	<b>35,9</b>	<b>66,2</b>	<b>285,6</b>	<b>2,3</b>	<b>9,2</b>	<b>11,4</b>	<b>22,1</b>	<b>16,6</b>	<b>18,0</b>	<b>39,7</b>	<b>TOTAL DE INVERSIONES</b>

<sup>1/</sup> Información actualizada al 31 de agosto de 2014.

Fuente: Ministerio de Economía y Finanzas.

Elaboración. BCRP Sucursal Iquitos. Departamento de Estudios Económicos.



Anexo Nº 16

UCAYALI: DEPÓSITOS TOTALES POR ENTIDAD  
(Saldos en miles de nuevos soles)

	2013						2014							
	Jul.	Ago.	Set.	Oct.	Nov.	Dic.	Ene.	Feb.	Mar.	Abr.	May.	Jun.	Jul.	
<b>A. EMPRESAS BANCARIAS</b>	<b>369,4</b>	<b>346,5</b>	<b>350,6</b>	<b>371,0</b>	<b>381,9</b>	<b>390,7</b>	<b>390,1</b>	<b>438,9</b>	<b>455,7</b>	<b>418,6</b>	<b>437,3</b>	<b>434,1</b>	<b>413,5</b>	<b>A. EMPRESAS BANCARIAS</b>
Banco Continental	171,7	155,8	154,3	179,9	162,5	166,9	176,4	218,7	214,5	207,6	199,5	202,1	185,7	Banco Continental
Banco de Crédito	126,3	118,0	123,9	125,4	145,8	137,1	138,2	147,0	148,7	132,3	134,2	137,7	131,7	Banco de Crédito
Banco Scotiabank	36,0	31,6	33,8	27,2	32,4	49,3	36,3	34,0	37,1	35,0	36,2	31,6	34,8	Banco Scotiabank
Banco Interbank	16,2	21,8	19,5	21,1	20,6	21,4	20,8	22,1	33,7	24,5	47,9	37,7	36,4	Banco Interbank
Banco MiBanco	11,1	11,0	10,6	10,5	10,8	10,6	11,2	10,8	11,0	10,7	10,4	10,1	10,5	Banco MiBanco
Banco Azteca	1,4	1,4	1,2	1,3	1,4	1,4	1,5	1,4	1,5	1,6	1,6	1,7	1,7	Banco Azteca
Banco Financiero	0,5	0,4	0,4	0,7	0,8	0,9	0,8	0,7	0,7	0,6	0,7	0,6	0,8	Banco Financiero
Banco BanBif	6,1	6,5	6,7	5,0	7,6	3,1	4,8	4,0	8,3	6,2	6,5	12,2	11,3	Banco BanBif
Banco Falabella	-	-	-	-	-	0,0	0,1	0,1	0,2	0,2	0,3	0,4	0,6	Banco Falabella
<b>B. EMPRESAS FINANCIERAS</b>	<b>5,9</b>	<b>6,0</b>	<b>6,0</b>	<b>6,1</b>	<b>6,1</b>	<b>6,6</b>	<b>6,6</b>	<b>6,6</b>	<b>6,8</b>	<b>6,1</b>	<b>6,1</b>	<b>6,3</b>	<b>6,4</b>	<b>B. EMPRESAS FINANCIERAS</b>
Financiera CrediScotia	2,2	2,1	2,3	2,2	2,0	2,0	2,0	2,1	2,2	2,1	2,1	2,1	2,3	Financiera CrediScotia
Financiera Confianza *	3,7	3,8	3,7	3,9	4,2	4,6	4,7	4,5	4,7	4,1	4,0	4,2	4,1	Financiera Confianza *
<b>C. ENTIDADES MICROF. N.B.</b>	<b>51,5</b>	<b>49,8</b>	<b>51,4</b>	<b>50,4</b>	<b>52,9</b>	<b>53,0</b>	<b>52,1</b>	<b>50,7</b>	<b>51,2</b>	<b>50,2</b>	<b>50,6</b>	<b>50,8</b>	<b>52,7</b>	<b>C. ENTIDADES MICROF. N.B.</b>
C.M.A.C. de Maynas	26,6	26,4	27,2	26,3	27,5	27,5	26,1	25,6	25,0	23,9	24,3	24,3	24,0	C.M.A.C. de Maynas
C.M.A.C. de Huancayo	8,8	8,7	9,3	9,1	9,6	9,9	9,8	9,9	10,5	10,5	10,8	10,9	11,4	C.M.A.C. de Huancayo
C.M.A.C. de Piura	12,4	11,3	11,2	11,1	11,8	11,5	12,0	11,3	12,0	12,1	11,7	11,5	12,7	C.M.A.C. de Piura
C.M.A.C. de Arequipa	3,7	3,5	3,6	3,8	4,0	4,0	4,1	3,9	3,7	3,7	3,9	4,1	4,6	C.M.A.C. de Arequipa
C.R.A.C. Señor de Luren	0,0	0,0	0,0	0,0	0,0	0,0	0,0	0,0	0,0	0,0	0,0	0,0	0,0	C.R.A.C. Señor de Luren
<b>D. BANCO DE LA NACIÓN</b>	<b>109,2</b>	<b>104,5</b>	<b>101,6</b>	<b>102,3</b>	<b>99,5</b>	<b>99,1</b>	<b>106,8</b>	<b>109,5</b>	<b>117,2</b>	<b>115,8</b>	<b>109,9</b>	<b>108,2</b>	<b>108,6</b>	<b>D. BANCO DE LA NACIÓN</b>
<b>TOTAL</b>	<b>536,0</b>	<b>506,9</b>	<b>509,5</b>	<b>529,8</b>	<b>540,4</b>	<b>549,5</b>	<b>555,7</b>	<b>605,7</b>	<b>630,9</b>	<b>590,8</b>	<b>603,8</b>	<b>599,4</b>	<b>581,2</b>	<b>TOTAL</b>

\* a partir de setiembre de 2009, Edpyme Confianza se convirtió en Financiera Confianza.

Fuente: Superintendencia de Banca, Seguros y AFP.

Elaboración. BCRP Sucursal Iquitos. Departamento de Estudios Económicos.

Anexo Nº 17

UCAYALI: CRÉDITO TOTAL  
(Saldos en miles de nuevos soles)

	2013						2014							TOTAL
	Jul.	Ago.	Set.	Oct.	Nov.	Dic.	Ene.	Feb.	Mar.	Abr.	May.	Jun.	Jul.	
<b>TOTAL</b>	<b>1 203,1</b>	<b>1 209,1</b>	<b>1 219,8</b>	<b>1 228,9</b>	<b>1 239,2</b>	<b>1 242,5</b>	<b>1 241,8</b>	<b>1 252,5</b>	<b>1 260,9</b>	<b>1 256,0</b>	<b>1 264,2</b>	<b>1 272,8</b>	<b>1 282,1</b>	<b>TOTAL</b>
<b>A. EMPRESAS BANCARIAS</b>	<b>821,6</b>	<b>824,2</b>	<b>828,8</b>	<b>833,6</b>	<b>847,3</b>	<b>849,9</b>	<b>850,3</b>	<b>854,4</b>	<b>860,1</b>	<b>857,4</b>	<b>860,3</b>	<b>865,7</b>	<b>872,7</b>	<b>A. EMPRESAS BANCARIAS</b>
Banco Continental	281,3	280,4	283,7	284,9	291,0	292,6	293,9	291,6	293,0	293,8	293,7	299,8	300,1	Banco Continental
Banco de Crédito	309,1	310,5	310,1	310,0	313,0	308,9	303,5	306,0	308,0	306,1	309,2	310,9	315,5	Banco de Crédito
Banco Interbank	56,9	56,9	56,6	57,7	57,6	59,0	57,6	57,5	56,8	55,3	55,0	55,2	55,3	Banco Interbank
Banco Scotiabank	104,4	105,5	106,5	108,3	110,7	111,5	115,2	118,2	119,9	118,2	118,0	116,3	117,7	Banco Scotiabank
Banco MiBanco	50,5	51,9	53,0	52,9	53,7	54,1	54,7	54,6	54,7	54,9	54,2	52,7	52,7	Banco MiBanco
Banco Azteca	10,4	10,4	10,5	11,1	12,3	14,3	15,4	16,0	16,6	17,3	17,8	17,8	17,6	Banco Azteca
Banco Financiero	8,5	8,4	8,3	8,5	8,9	9,1	9,3	9,5	9,6	9,8	10,2	10,1	10,6	Banco Financiero
Banco BanBif	0,7	0,2	0,2	0,2	0,2	0,2	0,2	0,2	0,2	0,2	0,2	0,4	0,4	Banco BanBif
Banco Falabella	-	-	-	-	-	0,1	0,6	1,0	1,4	1,7	2,1	2,5	2,7	Banco Falabella
<b>B. EMPRESAS FINANCIERAS</b>	<b>91,2</b>	<b>91,1</b>	<b>91,2</b>	<b>90,9</b>	<b>92,1</b>	<b>93,7</b>	<b>93,3</b>	<b>94,5</b>	<b>94,7</b>	<b>96,1</b>	<b>98,8</b>	<b>100,4</b>	<b>102,4</b>	<b>B. EMPRESAS FINANCIERAS</b>
Financiera CrediScotia	45,1	43,4	42,2	40,3	39,8	39,4	39,0	39,2	39,5	40,0	41,1	41,6	42,9	Financiera CrediScotia
Financiera Confianza *	33,3	33,6	34,0	34,7	35,1	35,8	35,2	35,2	35,2	35,5	36,1	36,4	36,8	Financiera Confianza *
Financiera Efectiva **	3,8	3,9	4,0	4,1	4,2	4,5	4,5	4,6	4,8	4,9	5,1	5,2	5,3	Financiera Efectiva **
Financiera Edyficar	9,0	10,1	10,9	11,8	13,0	14,1	14,6	15,4	15,3	15,8	16,6	17,2	17,4	Financiera Edyficar
<b>C. CAJAS MUNICIPALES</b>	<b>176,5</b>	<b>176,1</b>	<b>177,2</b>	<b>179,4</b>	<b>182,3</b>	<b>180,9</b>	<b>177,8</b>	<b>178,6</b>	<b>178,5</b>	<b>175,5</b>	<b>175,2</b>	<b>174,8</b>	<b>174,9</b>	<b>C. CAJAS MUNICIPALES</b>
C.M.A.C. de Piura	71,8	72,0	73,1	73,9	75,3	74,7	72,0	72,8	74,1	74,2	73,7	74,1	74,6	C.M.A.C. de Piura
C.M.A.C. de Maynas	39,6	39,0	39,3	39,5	39,8	38,1	38,3	37,8	36,1	34,3	34,5	33,5	32,8	C.M.A.C. de Maynas
C.M.A.C. de Huancayo	42,5	43,2	43,5	44,6	45,7	46,5	46,5	47,0	47,0	46,3	46,4	46,6	46,7	C.M.A.C. de Huancayo
C.M.A.C. de Arequipa	22,5	21,8	21,2	21,4	21,5	21,5	21,1	21,0	21,2	20,8	20,6	20,6	20,7	C.M.A.C. de Arequipa
<b>D. EDPYMES</b>	<b>6,3</b>	<b>6,6</b>	<b>6,8</b>	<b>7,9</b>	<b>8,8</b>	<b>9,8</b>	<b>10,7</b>	<b>10,5</b>	<b>10,3</b>	<b>10,4</b>	<b>10,4</b>	<b>10,2</b>	<b>10,0</b>	<b>D. EDPYMES</b>
EDPYME Solidaridad	4,1	4,3	4,1	4,1	4,0	3,9	4,0	4,0	3,8	3,8	3,6	3,6	3,6	EDPYME Solidaridad
EDPYME Inversiones La Cruz	1,4	1,5	1,6	1,7	1,8	1,9	2,0	2,2	2,2	2,4	2,5	2,6	2,6	EDPYME Inversiones La Cruz
EDPYME Acceso Crediticio	0,0	0,0	0,0	0,0	0,0	0,0	0,0	0,0	0,0	0,0	0,0	0,0	0,0	EDPYME Acceso Crediticio
EDPYME Marcimex	0,7	0,9	1,1	2,1	3,1	4,0	4,7	4,4	4,2	4,2	4,3	4,1	3,8	EDPYME Marcimex
<b>E. CAJAS RURALES</b>	<b>34,3</b>	<b>34,8</b>	<b>36,0</b>	<b>36,3</b>	<b>36,8</b>	<b>34,8</b>	<b>34,2</b>	<b>34,1</b>	<b>33,7</b>	<b>31,7</b>	<b>32,2</b>	<b>32,7</b>	<b>32,8</b>	<b>E. CAJAS RURALES</b>
C.R.A.C. Señor de Luren	34,3	34,8	36,0	36,3	36,8	34,8	34,2	34,1	33,7	31,7	32,2	32,7	32,8	C.R.A.C. Señor de Luren
<b>F. BANCO DE LA NACIÓN <sup>1/</sup></b>	<b>51,4</b>	<b>52,1</b>	<b>53,0</b>	<b>53,5</b>	<b>53,5</b>	<b>53,7</b>	<b>54,5</b>	<b>54,8</b>	<b>55,6</b>	<b>57,0</b>	<b>58,0</b>	<b>58,3</b>	<b>58,5</b>	<b>F. BANCO DE LA NACIÓN <sup>1/</sup></b>
<b>G. AGROBANCO <sup>2/</sup></b>	<b>21,8</b>	<b>24,2</b>	<b>26,8</b>	<b>27,4</b>	<b>18,3</b>	<b>19,7</b>	<b>20,9</b>	<b>25,6</b>	<b>28,0</b>	<b>27,9</b>	<b>29,3</b>	<b>30,7</b>	<b>30,8</b>	<b>G. AGROBANCO <sup>2/</sup></b>
<b>TOTAL</b>	<b>1 203,1</b>	<b>1 209,1</b>	<b>1 219,8</b>	<b>1 228,9</b>	<b>1 239,2</b>	<b>1 242,5</b>	<b>1 241,8</b>	<b>1 252,5</b>	<b>1 260,9</b>	<b>1 256,0</b>	<b>1 264,2</b>	<b>1 272,8</b>	<b>1 282,1</b>	<b>TOTAL</b>
- Moneda nacional	1 031,8	1 038,4	1 055,3	1 066,8	1 074,6	1 077,7	1 077,8	1 088,7	1 099,6	1 103,0	1 116,5	1 124,6	1 134,6	- Moneda nacional
- Moneda extranjera	171,3	170,7	164,5	162,1	164,6	164,8	164,0	163,8	161,3	153,0	147,8	148,2	147,5	- Moneda extranjera

\* a partir de setiembre 2009, Edpyme Confianza se convirtió en Financiera Confianza.

\*\* a partir de abril 2010, Edpyme Efectiva se convirtió en Financiera Efectiva.

1/ Sólo considera los créditos de consumo e hipotecario.

2/ No considera los créditos a las demás empresas del Sistema Financiero.

Fuente: Superintendencia de Banca, Seguros y AFP.

Elaboración. BCRP Sucursal Iquitos. Departamento de Estudios Económicos.



Anexo Nº 18

UCAYALI: CARTERA PESADA <sup>1/</sup>  
(En porcentajes)

ENTIDADES FINANCIERAS	2013						2014						ENTIDADES FINANCIERAS	
	Jul.	Ago.	Set.	Oct.	Nov.	Dic.	Ene.	Feb.	Mar.	Abr.	May.	Jun.		Jul.
Banca Múltiple	4,7	4,6	4,8	4,8	5,1	5,3	5,4	5,6	5,9	6,8	7,0	6,5	7,3	Banca Múltiple
Empresas Financieras	5,4	5,2	5,0	4,7	4,7	4,9	5,0	5,4	5,3	5,7	5,2	5,6	5,4	Empresas Financieras
Cajas Municipales	6,8	7,0	6,7	6,8	6,6	6,0	6,6	7,4	7,2	7,9	8,3	8,2	8,3	Cajas Municipales
Cajas Rurales de Ahorro y Crédito	10,8	11,4	11,6	13,0	15,5	15,9	18,1	19,3	20,1	20,1	26,9	27,3	28,6	Cajas Rurales de Ahorro y Crédito
EDPYMEs	3,8	3,9	3,8	3,1	3,4	3,2	3,3	4,5	6,5	9,4	10,6	12,1	12,6	EDPYMEs
Banco de la Nación <sup>2/</sup>	2,1	2,2	2,2	2,2	2,2	2,2	2,1	2,2	2,1	2,0	2,0	2,1	2,0	Banco de la Nación <sup>2/</sup>
Agrobanco <sup>3/</sup>	3,4	3,3	2,4	2,6	2,4	2,2	2,3	1,8	1,8	2,0	4,4	2,0	1,7	Agrobanco <sup>3/</sup>
<b>TOTAL</b>	<b>5,1</b>	<b>5,1</b>	<b>5,2</b>	<b>5,2</b>	<b>5,4</b>	<b>5,5</b>	<b>5,7</b>	<b>6,0</b>	<b>6,2</b>	<b>6,9</b>	<b>7,3</b>	<b>7,0</b>	<b>7,5</b>	<b>TOTAL</b>

1/ cifras preliminares.

2/ Sólo considera los créditos de consumo e hipotecario.

3/ No considera los créditos a las demás empresas del Sistema Financiero.

Fuente: Superintendencia de Banca, Seguros y AFP.

Elaboración: BCRP Sucursal Iquitos. Departamento de Estudios Económicos.