

**BANCO CENTRAL DE RESERVA DEL PERÚ**  
**SUCURSAL IQUITOS**



**UCAYALI: Síntesis de Actividad Económica**  
**Abril 2014<sup>1</sup>**

**Departamento de Estudios Económicos**

*El Banco Central de Reserva del Perú (BCRP) ha considerado presentar un conjunto de indicadores sectoriales de actividad económica con la finalidad de poder realizar el seguimiento del desempeño de la economía departamental. Para el sector real, se ha utilizado el Valor Bruto de Producción a precios del año 2007 para los sectores disponibles. Cabe señalar que a partir de enero 2014, el Instituto Nacional de Estadística (INEI) ha realizado el cambio de año base (de 1994 a 2007) para la construcción del Producto Bruto Interno (PBI) nacional, estando en elaboración la desagregación departamental. En la medida que se publique referida información, el BCRP volvería a elaborar para cada departamento un indicador agregado de actividad económica.*

<sup>1</sup> En el presente informe participaron Arnulfo Cumbicus, Mario López y Miguel Cabello.

## ÍNDICE

*Página*

<b>RESUMEN EJECUTIVO.....</b>	<b>3</b>
<b>I. ACTIVIDAD PRODUCTIVA.....</b>	<b>5</b>
1. Actividad primaria.....	5
1.1. Sector agropecuario.....	5
1.2. Sector pesca.....	7
1.3. Sector minería.....	7
2. Otros indicadores sectoriales.....	8
2.1 Sector manufactura.....	8
2.2 Arribos a los establecimientos de hospedaje.....	10
<b>II. ASPECTOS LABORALES.....</b>	<b>10</b>
1. Empleo.....	10
<b>III. SECTOR EXTERNO.....</b>	<b>11</b>
1. Exportaciones.....	11
<b>IV. CRÉDITO Y DEPÓSITOS.....</b>	<b>12</b>
1. Crédito total del sistema financiero.....	12
2. Depósitos totales del sistema financiero.....	14
<b>V. FINANZAS PÚBLICAS.....</b>	<b>16</b>
1. Consumo público.....	16
2. Inversión pública.....	16
<b>VI. ANEXOS.....</b>	<b>18</b>



## RESUMEN EJECUTIVO

---

### Principales hechos de importancia

- Los **sectores agropecuario** y **minería** crecieron 7,6 y 1,2 por ciento interanual en abril, respectivamente. Por el contrario, el **sector pesca** se contrajo en 13,4 por ciento interanual.
- Respecto a **otros indicadores de actividad económica** de Ucayali, en abril, registraron expansión el crédito hipotecario (23,2 por ciento), crédito directo total (6,6 por ciento), crédito de consumo (5,3 por ciento) y manufactura (1,9 por ciento). En cambio, se contrajeron la inversión pública (-15,7 por ciento), número de arribos de turistas a establecimientos de hospedaje (-4,5 por ciento) y empleo urbano en empresas privadas formales en Pucallpa (-1,6 por ciento).

### Actividad primaria

- El **sector agropecuario** se expandió en 7,6 ciento frente a abril del año anterior, inducido por el dinamismo de los sub-sectores agrícola y pecuario. En el periodo enero-abril de 2014, el sector agropecuario acumuló un crecimiento de 6,9 por ciento interanual.
- El **sector pesca** se contrajo en 13,4 por ciento, por menor desembarque de pescado seco-salado, pero parcialmente contrarrestado por el mayor ingreso de pescado fresco. En el periodo enero-abril de 2014, el sector pesca acumuló un incremento de 25,9 por ciento interanual.
- El **sector minería** registró un crecimiento de 1,2 por ciento, impulsado por la mayor producción de hidrocarburos (gas natural). En el periodo enero-abril de 2014, el sector minería acumuló una expansión de 9,0 por ciento interanual.

### Otros indicadores de actividad económica

- La **manufactura** registró un crecimiento de 1,9 por ciento interanual en abril, inducido por la expansión de la industria no primaria (10,4 por ciento), ya que la industria primaria cayó en 24,4 por ciento. En el periodo enero-abril de 2014, la manufactura se expandió en 6,7 por ciento.
- Los **arribos a los establecimientos de hospedaje**, según información del Ministerio de Comercio Exterior y Turismo, en abril fueron 29 584 personas, menores en 4,5 por ciento respecto a similar mes del año anterior, por menor flujo de turistas nacionales y extranjeros. En lo que va del año de 2014, los arribos de turistas crecieron en 4,0 por ciento interanual.
- El **empleo formal** en las empresas de más de 10 trabajadores en la ciudad de Pucallpa registró una contracción de 1,6 por ciento frente a abril del año anterior, con lo cual, en los primeros cuatro meses del 2014 acumuló una disminución de 2,9 por ciento interanual.
- El **crédito total** (S/. 1 255,9 millones) creció 6,6 por ciento interanual en abril; asimismo, los **créditos de consumo e hipotecario** crecieron en 5,3 y 23,2 por ciento, respectivamente.
- La **inversión pública** disminuyó en 15,7 por ciento frente a abril de 2013, inducida por la menor ejecución de proyectos del gobierno regional, pero parcialmente contrarrestada por el incremento de la inversión de los gobiernos locales y Gobierno Nacional. En el periodo enero-abril de 2014, la inversión pública acumuló una disminución de 41,7 por ciento interanual. Entre los principales proyectos que ejecutó, en abril, el **Gobierno Nacional**, destaca la construcción e implementación de pabellones de aulas de las facultades de Ingeniería de Sistemas; Ingeniería

Agroindustrial y Ingeniería Ambiental, de la universidad de Nacional de Ucayali, por un monto de S/. 1,1 millones. El **gobierno regional** desembolsó S/. 4,4 millones, en vivienda y desarrollo urbano, para mejoramiento de infraestructura vial, en Yarinacocha; y S/. 1,0 millones, en energía, para mejoramiento y ampliación del servicio de energía eléctrica rural mediante sistema convencional en el CPM Oventini, en el distrito de Raymondi, provincia de Ucayali. Los gobiernos locales vienen ejecutando obras de transporte, por S/. 8,2 millones, en mejoramiento de avenidas urbanas, en los distritos de Yarinacocha, Callería, Atalaya y Curimaná; S/. 2,7 millones, en gestión y tratamiento de residuos sólidos urbanos municipales de Pucallpa; y S/. 3,0 millones, en mejoramiento de sistemas de abastecimiento de agua potable y alcantarillado, y en infraestructura sanitaria en la avenida Aviación, en Atalaya.

**Cuadro N° 1**  
**OTROS INDICADORES DE ACTIVIDAD ECONÓMICA**  
(Variación % respecto a similar mes del año anterior)

		Nov.13	Dic.13	Ene.14	Feb.14	Mar.14	Abr.14
Producción industrial 1/	↓	-7,8	↓ -2,3	↓ -0,7	↓ -4,6	↑ 38,1	↑ 1,9
Arribos a los establecimientos de hospedaje	↑	4,3	↓ -1,5	↑ 2,4	↑ 8,8	↑ 9,8	↓ -4,5
Empleo formal urbano 2/	↓	-6,7	↓ -6,7	↓ -0,3	↓ -6,4	↓ -3,3	↓ -1,6
Crédito total	↑	9,8	↑ 9,7	↑ 9,8	↑ 10,8	↑ 10,2	↑ 6,6
Crédito de consumo	↑	10,1	↑ 11,1	↑ 1,7	↑ 1,7	↑ 3,0	↑ 5,3
Crédito hipotecario	↑	13,2	↑ 12,5	↑ 22,9	↑ 21,9	↑ 21,5	↑ 23,2
Inversión pública 1/	↑	69,4	↓ -17,1	↓ -80,4	↓ -44,8	↓ -34,3	↓ -15,7

1/ En términos reales.

2/ En empresas de 10 a más trabajadores situadas en la ciudad de Pucallpa.

Fuentes: BCRP - Sucursal Iquitos, SBS, MTPE y MEF.

## I. ACTIVIDAD PRODUCTIVA

### 1. Actividad primaria

#### 1.1. Sector agropecuario

- La actividad agropecuaria registró una expansión de 7,6 por ciento interanual en abril, impulsada por el crecimiento de los sub-sectores agrícola (5,8 por ciento) y pecuario (14,7 por ciento). En el periodo enero-abril, el sector agropecuario acumuló un crecimiento de 6,9 por ciento interanual.

**Cuadro N° 2**  
**PRODUCCIÓN DE PRINCIPALES PRODUCTOS AGROPECUARIOS <sup>1/</sup>**  
(Toneladas)

Sub-sectores	Estructura		Abril			Enero - Abril			
	Porcentual 2012 <sup>2/</sup>	2013	2014	Var. %	Contribución <sup>3/</sup>	2013	2014	Var. %	Contribución <sup>3/</sup>
<b>AGRÍCOLA</b>	<b>81,8</b>			<b>5,8</b>	<b>4,7</b>			<b>7,5</b>	<b>6,0</b>
<b>Orientado a la industria</b>	<b>18,3</b>			<b>7,6</b>	<b>1,5</b>			<b>12,6</b>	<b>2,3</b>
Caña de azúcar	0,4	2 025	2 292	13,2	0,1	8 760	9 325	6,4	0,0
Palma aceitera	9,6	11 005	11 821	7,4	0,9	39 104	45 082	15,3	1,5
Maíz amarillo duro	4,7	1 668	2 137	28,1	1,1	9 559	10 333	8,1	0,4
Cacao	3,6	187	157	-16,0	-0,5	615	688	11,9	0,3
<b>Orientado al mercado interno</b>	<b>63,5</b>			<b>5,2</b>	<b>3,1</b>			<b>6,0</b>	<b>3,7</b>
Arroz cáscara	4,8	1 337	2 360	76,5	3,0	7 392	8 580	16,1	0,8
Yuca	10,5	10 720	10 387	-3,1	-0,4	42 692	38 909	-8,9	-1,0
Plátano	26,1	20 087	20 656	2,8	0,7	85 244	92 420	8,4	2,0
Naranja	1,2	794	896	12,8	0,2	3 736	4 388	17,5	0,2
Papaya	2,6	4 302	4 654	8,2	0,4	18 262	19 328	5,8	0,3
Otros	18,3	7 828	7 908	-5,5	-0,7	46 278	52 327	9,6	1,4
<b>PECUARIO</b>	<b>18,2</b>			<b>14,7</b>	<b>3,0</b>			<b>4,7</b>	<b>1,0</b>
Carne de aves <sup>4/</sup>	10,7	860	1 074	24,9	2,9	4 017	4 347	8,2	1,0
Carne de porcino <sup>4/</sup>	1,1	91	93	2,2	0,0	359	363	1,1	0,0
Carne de vacuno <sup>4/</sup>	1,5	130	129	-0,8	0,0	511	496	-2,9	0,0
Huevos	3,7	395	400	1,3	0,1	1 601	1 595	-0,4	0,0
Leche	1,2	429	429	0,0	0,0	1 655	1 634	-1,3	0,0
<b>SECTOR AGROPECUARIO</b>	<b>100,0</b>			<b>7,6</b>	<b>7,6</b>			<b>6,9</b>	<b>6,9</b>

1/ Cifras preliminares.

2/ A precios de 2007.

3/ En base a la estructura porcentual de similar periodo de 2013.

4/ Peso neto.

Fuente: MINAGRI-Ucayali.

Elaboración: BCRP, Sucursal Iquitos. Departamento de Estudios Económicos.

- El sub-sector agrícola registró un crecimiento de 5,8 por ciento, impulsado por el incremento de la producción de arroz cáscara (76,5 por ciento), maíz amarillo duro (28,1 por ciento), palma

aceitera (7,4 por ciento) y plátano (2,8 por ciento); los casos de arroz y maíz amarillo se deben a mayores áreas cosechadas y mejores rendimientos; pero contrarrestado parcialmente por la caída de la producción de yuca (-3,1 por ciento) y cacao (-16,0 por ciento); en el caso de la yuca debido a menores áreas cosechadas y bajos rendimientos. En el periodo enero–abril de 2014, el sub-sector avanzó 7,5 por ciento interanual; impulsado por el crecimiento generalizado de la producción, en particular, plátano (8,4 por ciento), palma aceitera (15,3 por ciento) y arroz cáscara (16,1 por ciento).

- El sub-sector pecuario registró un crecimiento de 14,7 por ciento respecto a abril del año anterior, por el mayor número de aves para la saca, cuya producción de carne creció en 24,9 por ciento; y por el incremento de la producción de carne de porcino (2,2 por ciento); pero parcialmente contrarrestado por la disminución de la producción de carne de vacuno (-0,8 por ciento). En el primer trimestre el sub-sector acumuló un crecimiento de 4,7 por ciento interanual.
- Las siembras del mes (6,9 mil hectáreas) aumentaron en 2,8 veces frente a las áreas registradas en abril de la campaña anterior, debido a factores climáticos favorables (lluvias) y disponibilidad de semillas y de áreas de terrenos aptos (aparición de los barrizales).
- En la presente campaña, periodo agosto 2013-abril 2014, las siembras se incrementaron en 13,7 por ciento, frente a similar periodo de la campaña anterior, por más áreas sembradas de yuca, maíz amarillo duro, arroz cáscara y frijol grano seco; pero atenuadas parcialmente por menores áreas sembradas de palma aceitera, papaya y café.

**Cuadro N° 3**  
**SUPERFICIE SEMBRADA 1/**  
(Hectáreas)

	Campaña Agrícola <sup>2/</sup>		Variación	
	2012/2013	2013/2014	Absoluta	Porcentual
<b>CULTIVOS TRANSITORIOS</b>	<b>23 034</b>	<b>28 825</b>	<b>5 791</b>	<b>25,1</b>
Arroz cáscara	6 416	8 169	1 753	27,3
Maíz amarillo	7 018	9 070	2 052	29,2
Piña	404	399	-5	-1,2
Yuca	6 781	9 069	2 288	33,7
Frijol grano seco	120	645	525	437,5
Frijo chichlayo	31	156	125	403,2
Otros	2 264	1 317	-947	-41,8
<b>CULTIVOS PERMANENTES</b>	<b>8 942</b>	<b>7 545</b>	<b>-1 397</b>	<b>-15,6</b>
Palma aceitera	2 226	985	-1 241	-55,8
Papaya	883	608	-275	-31,1
Plátano	2 698	2 787	89	3,3
Café	221	96	-125	-56,6
Otros	2 914	3 069	155	5,3
<b>Total</b>	<b>31 976</b>	<b>36 370</b>	<b>4 394</b>	<b>13,7</b>

1/ Cifras preliminares.

2/ De agosto a abril.

Fuente: Dirección Regional del MINAGRI-Ucayali.

Elaboración: BCRP, Sucursal Iquitos. Departamento de Estudios Económicos



## 1.2. Sector pesca

- El sector pesca cayó en 13,4 por ciento, en valores reales, respecto a abril del año anterior, por factores climáticos y sobrepesca de algunas especies en los ríos y lagunas. El desembarque de pescado para consumo humano se contrajo en 14,6 por ciento, inducido por el menor ingreso de pescado seco-salado (-61,7 por ciento), pero parcialmente compensado por el mayor desembarque de pescado fresco (4,3 por ciento).
- En el periodo enero-abril de 2014, la actividad pesquera se incrementó en 25,9 por ciento interanual, como resultado del mayor desembarque de pescado para consumo humano (27,2 por ciento), a su vez, impulsado por el mayor ingreso de pescado seco-salado y fresco.

**Cuadro N° 4**  
**SECTOR PESCA 1/**  
(Toneladas)

	Abril		Var. %	Enero - Abril		Var. %
	2013	2014		2013	2014	
<b>Consumo Humano</b>	<b>164</b>	<b>140</b>	<b>-14,6</b>	<b>536</b>	<b>682</b>	<b>27,2</b>
<b>Fresco</b>	<b>117</b>	<b>122</b>	<b>4,3</b>	<b>397</b>	<b>423</b>	<b>6,5</b>
Llambina	2	4	100,	41	52	26,8
Ractacara	0	1	-	3	3	0,0
Boquichico	29	15	-48,3	108	94	-13,0
Palometa	14	9	-35,7	17	12	-29,4
Sardina	7	5	-28,6	29	38	31,0
Chi Chiu	13	9	-30,8	18	13	-27,8
Otras especies	52	79	51,9	181	211	16,6
<b>Seco-salado</b>	<b>47</b>	<b>18</b>	<b>-61,7</b>	<b>139</b>	<b>259</b>	<b>86,3</b>
<b>SECTOR PESCA 1/</b>			<b>-13,4</b>			<b>25,9</b>

1/ A precios de 2007. Cifras preliminares

Fuente: Dirección Regional de PRODUCE-Ucayali.

Elaboración: BCRP, Sucursal Iquitos. Departamento de Estudios Económicos

## 1.3. Sector minería

- La producción fiscalizada de hidrocarburos se incrementó en 1,2 por ciento interanual en abril, inducida por el incremento de la producción de gas natural (8,4 por ciento), por mayores pedidos de la termoeléctrica de la zona.
- En el periodo enero-abril de 2014, la producción fiscalizada de hidrocarburos creció en 9,0 por ciento, respecto a similar periodo del año anterior, impulsada por el incremento de la producción de gas natural (13,5 por ciento) e hidrocarburos líquidos (8,2 por ciento).

**Cuadro N° 5**  
**SECTOR MINERÍA 1/**

(Variación % real respecto a similar periodo del año anterior)

Hidrocarburos	Estructura		Abril				Enero - Abril			
	Porcentual		2013	2014	Var. %	Contribución 3/	2013	2014	Var. %	Contribución3/
	2012 2/									
Hidrocarburos líquidos (miles brrles)	69,0		68	68	0,0	0,0	294	318	8,2	6,8
Gas natural (millones de pies cúbicos)	31,0		285	309	8,4	1,2	1 501	1 703	13,5	2,2
<b>SECTOR MINERÍA 2/</b>	<b>100,0</b>				<b>1,2</b>	<b>1,2</b>			<b>9,0</b>	<b>9,0</b>

1/ Cifras preliminares

2/ A precios de 2007.

3/ En base a la estructura porcentual de similar periodo de 2013

Fuente: Perupetro S.A

Elaboración: BCRP, Sucursal Iquitos. Departamento de Estudios Económicos

**Gráfico N° 1**

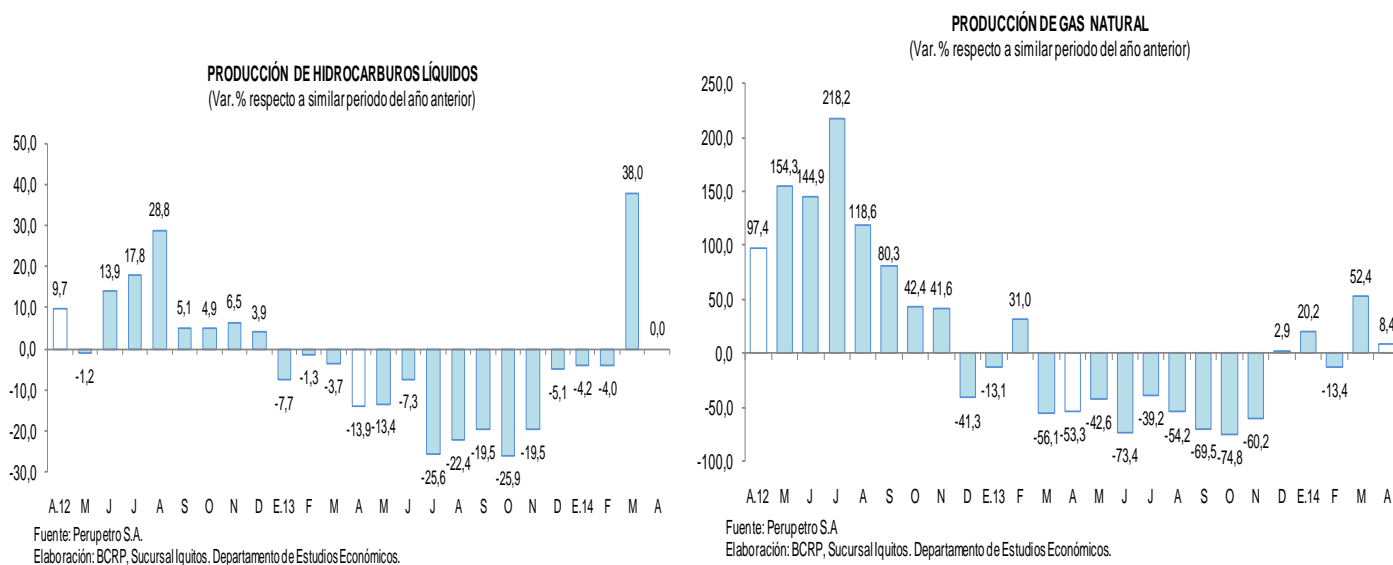

## 2. Otros indicadores sectoriales

### 2.1 Sector manufactura

- La manufactura registró una expansión de 1,9 por ciento respecto a abril del año anterior, como resultado del dinamismo de la industria no primaria, aunque parcialmente contrarrestada por la contracción de la industria primaria. En el periodo enero-abril de 2014, la manufactura acumuló un crecimiento de 6,7 por ciento, por mayor dinamismo de la industria no primaria, pero parcialmente contrarrestada por la contracción de la industria primaria.



**Cuadro N° 6**  
**SECTOR MANUFACTURA 1/**

(Var. % real respecto a similar periodo del año anterior)

Ramas de actividad	Estructura Porcentual 2012 <sup>2/</sup>	Abril		Enero - Abril	
		Var. %	Contribución <sup>3/</sup>	Var. %	Contribución <sup>3/</sup>
<b>MANUFACTURA PRIMARIA</b>	<b>23,2</b>	<b>-24,4</b>		<b>-21,6</b>	
Refinación de petróleo	23,2	-24,4	-6,0	-21,6	-5,3
<b>MANUFACTURA NO PRIMARIA</b>	<b>76,8</b>	<b>10,4</b>		<b>16,0</b>	
Bebidas malteadas	56,0	17,6	9,7	26,1	14,6
Bebidas gaseosas	3,1	-29,2	-1,1	-20,7	-0,7
Madera aserrada	9,3	-11,9	-1,1	-22,6	-2,3
Triplay	4,8	-0,5	0,0	-10,2	-0,4
Calaminas, barillas lisas y corrugadas	2,7	67,4	0,9	66,7	0,6
Clavos para madera	0,9	-45,9	-0,6	53,9	0,3
<b>SECTOR MANUFACTURA</b>	<b>100,0</b>	<b>1,9</b>	<b>1,9</b>	<b>6,7</b>	<b>6,7</b>

1/ Cifras preliminares.

2/ A precios de 2007.

3/ En base a la estructura porcentual de similar periodo de 2013.

Fuente: Dirección Regional del Ministerio de la Producción y Empresas.

Elaboración: BCRP, Sucursal Iquitos. Departamento de Estudios Económicos.

- La industria primaria disminuyó en 24,4 por ciento interanual en abril, inducida por la menor producción de derivados de petróleo crudo, como consecuencia de la escasez de materia prima.
- La industria no primaria se incrementó en 10,4 por ciento respecto a abril del año anterior, por mayor producción de calaminas y cerveza, pero parcialmente contrarrestada por la menor producción de clavos para madera, bebidas gaseosas, madera aserrada y triplay. En el periodo enero-abril la industria no primaria acumuló un crecimiento de 16,0 por ciento interanual.

**Gráfico N° 2**

**MANUFACTURA NO PRIMARIA**

(Var. % real respecto a similar periodo del año anterior)

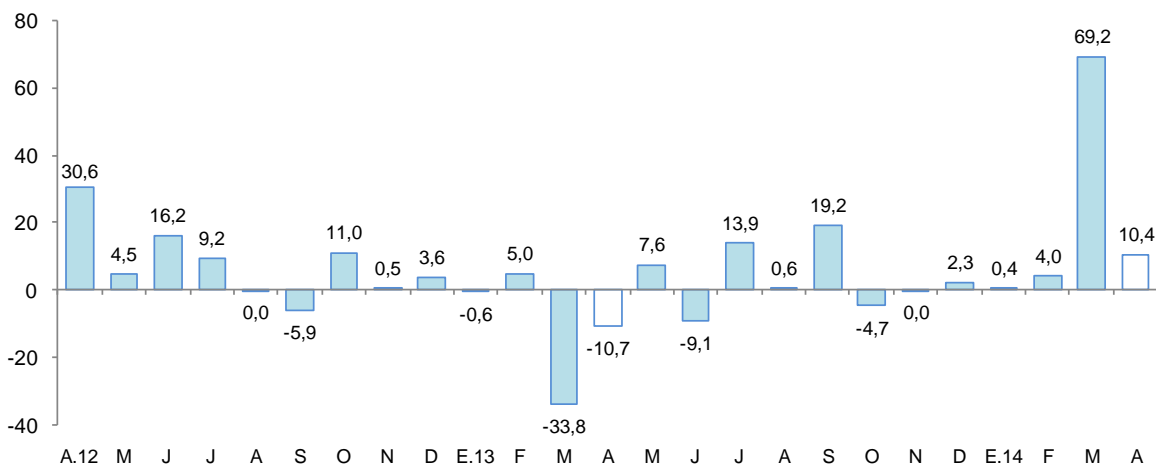

Fuente: BCRP, Sucursal Iquitos. Departamento de Estudios Económicos.



## 2.2 Arribos a los establecimientos de hospedaje

- Según información del Ministerio de Comercio Exterior y Turismo, en abril de 2014 se registraron 29 584 arribos de turistas a los establecimientos de hospedaje, menores en 4,5 por ciento frente a similar mes del año anterior, por la menor llegada de turistas nacionales. El turismo interno disminuyó en 5,5 por ciento; mientras que, el receptivo creció en 58,8 por ciento. En el periodo enero-abril de 2014, los arribos de turistas crecieron en 4,0 por ciento interanual.

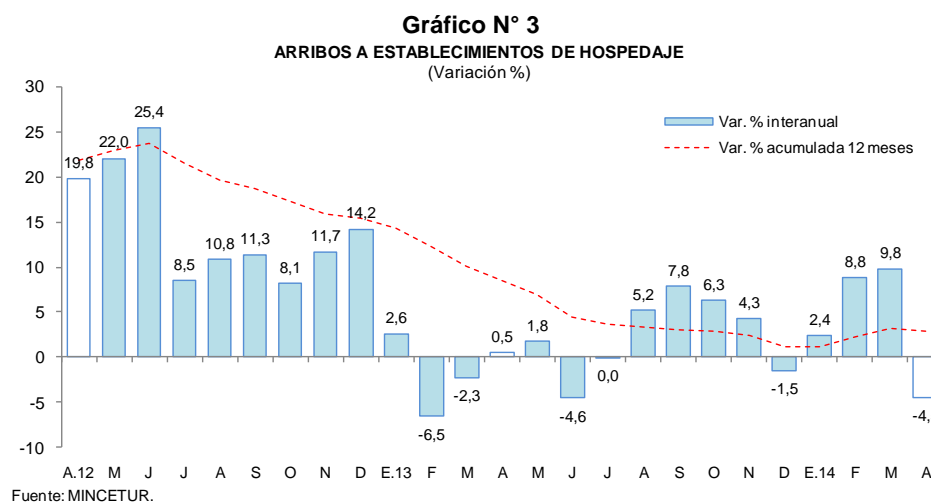

## II. ASPECTOS LABORALES

### 1. Empleo

- El empleo en Pucallpa, en empresas privadas formales de 10 a más trabajadores disminuyó en 1,6 por ciento interanual en abril, por menor requerimiento de personal en las ramas de actividad de transportes (-19,8 por ciento), servicios (-4,7 por ciento) e industria (-0,2 por ciento); pero creció en comercio (7,2 por ciento) y primario (0,6 por ciento). En el periodo enero-abril, el empleo en Pucallpa acumuló una disminución de 2,9 por ciento interanual.

**Cuadro N° 7**  
**CIUDAD DE PUCALLPA: ÍNDICE MENSUAL DE EMPLEO EN EMPRESAS PRIVADAS FORMALES DE 10 A MÁS TRABAJADORES, POR RAMA DE ACTIVIDAD<sup>1/</sup>**  
(Octubre 2010=100)

Rama de Actividad	Abril			Enero - Abril		
	2013	2014	Var. %	2013	2014	Var. %
Primaria <sup>2/</sup>	79,2	79,7	0,6	79,4	69,3	-12,7
Manufactura	90,5	90,3	-0,2	90,2	90,3	0,1
Comercio	101,6	108,9	7,2	102,7	109,2	6,4
Transporte y Comunicaciones	128,0	102,7	-19,8	132,1	107,6	-18,6
Servicios <sup>3/</sup>	84,0	80,1	-4,7	79,3	75,9	-4,3
<b>Total</b>	<b>92,7</b>	<b>91,3</b>	<b>-1,6</b>	<b>92,1</b>	<b>89,4</b>	<b>-2,9</b>

Nota: La información corresponde al primer día de cada mes.

1/ Cifras preliminares

2/ Conformada por las subramas agricultura, pesca e hidrocarburos.

3/ Conformada por las subramas servicios prestados a empresas, restaurantes y hoteles, establecimientos financieros,

Fuente: MTPE – Encuesta Nacional de Variación Mensual del Empleo (ENVM/E).

Gráfico N° 4

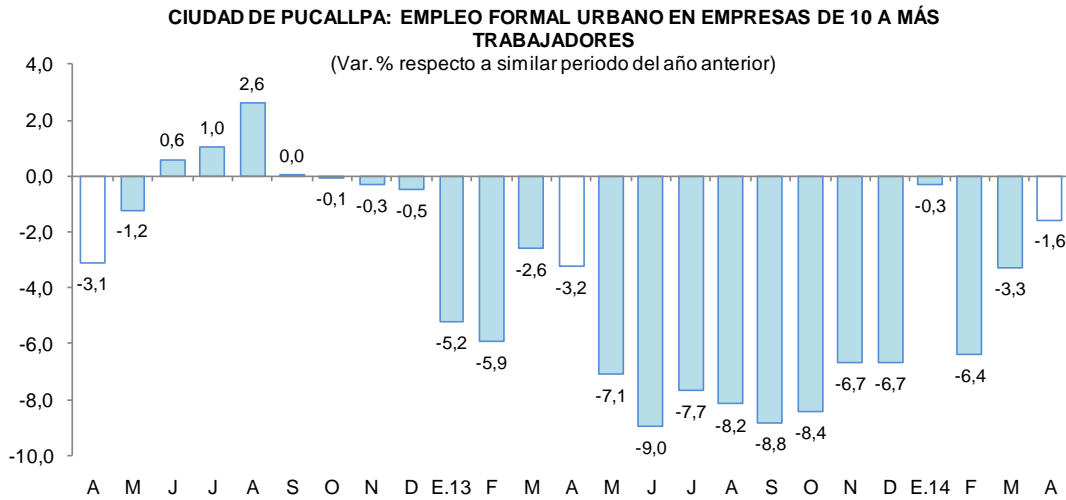

Fuente: MTPE – Encuesta Nacional de Variación Mensual del Empleo (ENVME).

### III. SECTOR EXTERNO

#### 1. Exportaciones

- Las exportaciones de Ucayali disminuyeron en 0,5 por ciento, frente a abril del año anterior, como resultado de los menores volúmenes exportados de maderas (tablillas y triplay). En el periodo enero-abril de 2014, las exportaciones acumularon una contracción de 0,8 por ciento, por las menores ventas de productos pesqueros, por ausencia de ventas de pescado seco-salado.

**Cuadro N° 8**  
**EXPORTACIONES POR GRUPO DE PRODUCTOS <sup>1/</sup>**  
(Valor FOB en millones de US\$)

TIPO	Estructura %		Abril		Enero - Abril		
	2013	2013	2014	Var. %	2013	2014	Var. %
<b>PRODUCTOS NO TRADICIONALES</b>	<b>99,8</b>	<b>4,6</b>	<b>4,6</b>	<b>-0,5</b>	<b>17,5</b>	<b>17,3</b>	<b>-0,7</b>
Agropecuarios	0,7	0,1	0,1	13,5	0,1	0,1	29,5
Pesqueros	2,2	0,0	0,0	33,3	0,4	0,0	-96,6
Maderas	93,9	4,5	4,4	-2,7	16,7	16,8	0,3
Otros no tradicionales	3,0	0,0	0,1	615,4	0,2	0,4	103,7
<b>OTRAS EXPORTACIONES <sup>2/</sup></b>	<b>0,2</b>	<b>0,0</b>	<b>0,0</b>	<b>n.d</b>	<b>0,0</b>	<b>0,0</b>	<b>-100,0</b>
<b>Total</b>	<b>100,0</b>	<b>4,6</b>	<b>4,6</b>	<b>-0,5</b>	<b>17,5</b>	<b>17,3</b>	<b>-0,8</b>

1/ Cifras preliminares.

2/ Incluye equipo, partes de aeronaves y maquinaria.

3/ En base a la estructura porcentual de similar periodo de 2013.

Fuente: SUNAT.

Elaboración: BCRP, Sucursal Iquitos. Departamento de Estudios Económicos.

- Ucayali exporta básicamente productos no tradicionales, entre los cuales, las exportaciones de maderas disminuyeron en 2,7 por ciento, por las menores ventas de tablillas y triplay, con excepción de madera aserrada y otros acabados. Los productos pesqueros (peces ornamentales



vivos) se incrementaron en 33,3 por ciento respecto a abril del año anterior. Las exportaciones de otros productos no tradicionales aumentaron significativamente (7,2 veces más), debido a las mayores ventas de semillas forrajeras de kudzu.

- Las exportaciones del departamento tienen como principal destino China, Estados Unidos y México. El primero de ellos adquirió el 43,2 por ciento del valor total de los productos exportados, Estados Unidos el 19,7 por ciento y México el 15,8 por ciento.

#### IV. CRÉDITO Y DEPÓSITOS

##### 1. Crédito total del sistema financiero

- El crédito total del sistema financiero de Ucayali aumentó 6,6 por ciento respecto a abril del año anterior. En la banca múltiple, que canaliza el 68,3 por ciento del crédito total, el crédito creció 7,5 por ciento interanual; en tanto que, en las instituciones no bancarias, la expansión fue de 4,4 por ciento. Al finalizar el mes, el crédito acumuló un saldo de S/. 1 256,0 millones, de los cuales, el 87,8 por ciento se encuentra colocado en moneda nacional.

**Cuadro N° 9**  
**CRÉDITOS TOTALES DEL SISTEMA FINANCIERO**  
(Saldos en millones de nuevos soles)

	Estructura % Abr. 2014	Abril		Var. %
		2013	2014	
<b>Banco de la Nación</b> <sup>3/</sup>	4,5	50,0	57,0	14,0
<b>Agrobanco</b> <sup>2/</sup>	2,2	30,4	27,9	-8,2
<b>Banca Múltiple</b>	68,3	797,2	857,4	7,5
<b>Instituciones no bancarias</b>	25,0	300,4	313,8	4,4
Cajas municipales	14,0	166,4	175,5	5,5
Cajas rurales	2,5	31,2	31,7	1,8
Edpymes	0,8	5,7	10,4	81,4
Financieras	7,7	97,1	96,1	-1,0
<b>Total</b>	<b>100,0</b>	<b>1178,0</b>	<b>1256,0</b>	<b>6,6</b>
Corporativo, gran y mediana empresa	32,5	329,6	408,6	24,0
Pequeña empresa	22,6	301,4	283,7	-5,8
Microempresa	10,0	142,6	126,2	-11,5
Consumo	28,4	338,5	356,3	5,3
Hipotecario	6,5	65,8	81,1	23,2
En moneda nacional	87,8	1015,7	1103,0	8,6
En moneda extranjera	12,2	162,2	153,0	-5,7

1/ En puntos porcentuales.

2/ No considera los créditos a las demás empresas del Sistema Financiero.

3/ Sólo considera los créditos de consumo e hipotecario.

Fuente: SBS.

Elaboración: BCRP, Sucursal Iquitos. Departamento de Estudios Económicos.

- Según tipo de crédito, destaca el crecimiento del segmento corporativo, gran y mediana empresa (24,0 por ciento); hipotecario (23,2 por ciento) y; consumo (5,3 por ciento). En cambio, cayó el crédito orientado a la microempresa (-11,5 por ciento) y a la pequeña empresa (-5,8 por ciento).

**Gráfico N° 5**

**CRÉDITO TOTAL DEL SISTEMA FINANCIERO**  
(Var. % respecto a similar periodo del año anterior)

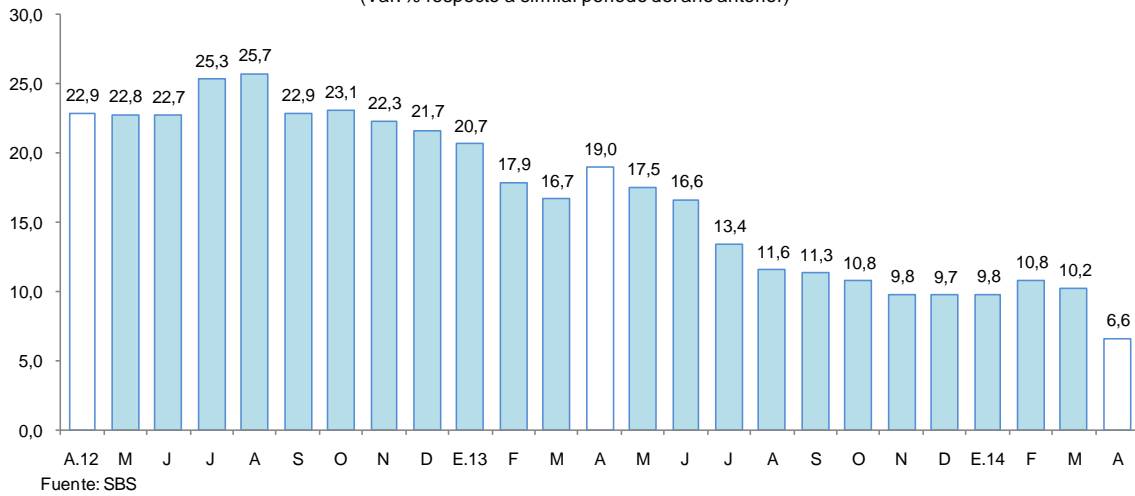

- Por tipo de moneda, el crédito en moneda nacional aumentó 8,6 por ciento; mientras en moneda extranjera cayó en 5,7 por ciento; con ello, la participación relativa del crédito en moneda nacional (87,8 por ciento del total) se incrementó 1,6 puntos porcentuales, en deterioro de la participación del crédito en moneda extranjera (12,2 por ciento), lo que estaría en línea con la preferencia de las familias y empresas por el crédito en moneda nacional.

**Gráfico N° 6**

**CRÉDITO TOTAL DEL SISTEMA FINANCIERO POR TIPO DE MONEDA**  
(Var. % respecto a similar periodo del año anterior)

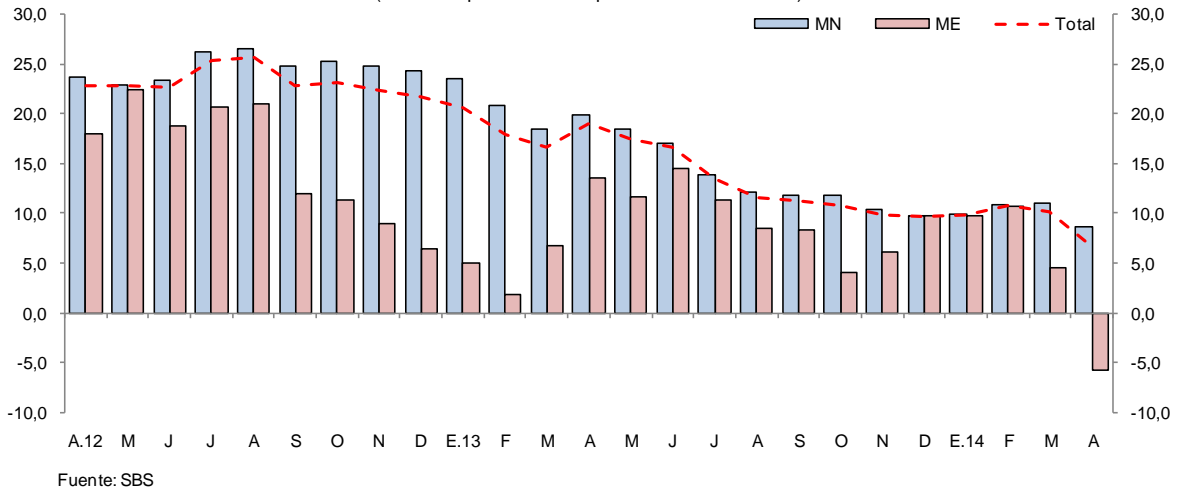

- La mayor participación relativa en los créditos otorgados, la tiene el Banco de Crédito (24,4 por ciento), Continental (23,4 por ciento), Scotiabank (9,4 por ciento), CMAC de Piura (5,9 por ciento) e Interbank (4,4 por ciento), los cuales en conjunto intermediaron el 67,5 por ciento del total.
- Por tipo de crédito y entidad, la participación más importante de la banca múltiple en el otorgamiento de créditos se da en el segmento de medianas empresas (87,0 por ciento de participación relativa); y de las cajas municipales se da en microempresas (35,7 por ciento).
- Por su parte, la morosidad en abril habría sido de 6,3 por ciento, 0,6 puntos porcentuales más, respecto al mismo mes del año anterior. La morosidad en las cajas municipales (7,3 por ciento),



se incrementó en 0,9 puntos porcentuales respecto a abril del año anterior; en tanto en la banca múltiple (6,0 por ciento) se incrementó en 0,2 puntos porcentuales.

**Gráfico N° 7**  
**MOROSIDAD 1/**  
(Porcentaje del saldo de crédito total)

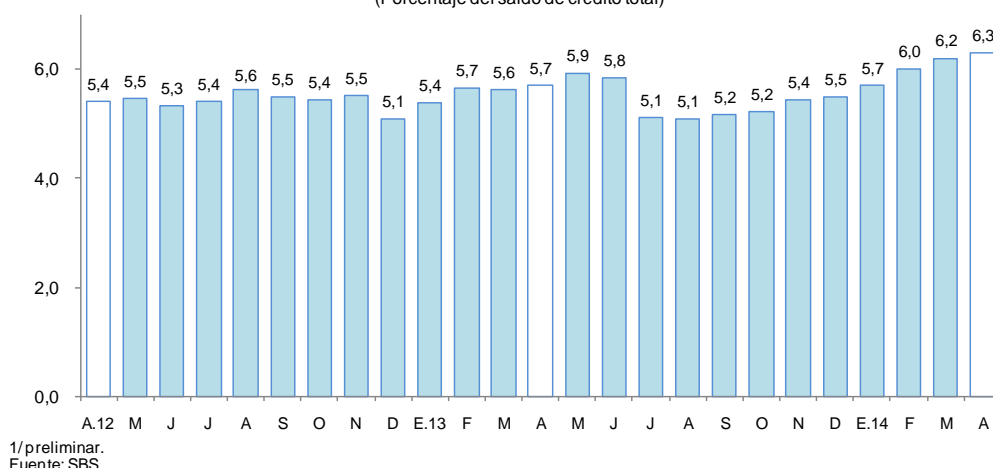

## 2. Depósitos totales del sistema financiero

- Los depósitos del sistema financiero de Ucayali (S/. 590,8 millones) aumentaron 12,3 por ciento respecto a abril del año anterior, impulsados por el incremento de la captación de depósitos a la vista (18,8 por ciento), a plazo (7,7 por ciento) y de ahorro (6,6 por ciento). Por tipo de moneda, la expansión se registró, tanto en los depósitos en moneda nacional (11,1 por ciento), como en moneda extranjera (21,1 por ciento).

**Cuadro N° 10**  
**DEPÓSITOS TOTALES DEL SISTEMA FINANCIERO**  
(Saldos en millones de nuevos soles)

	Estructura %		Abril		Var. %
	Abr. 2014		2013	2014	
<b>Banco de la Nación</b>	<b>19,6</b>		<b>114,7</b>	<b>115,8</b>	<b>0,9</b>
<b>Banca Múltiple</b>	<b>70,9</b>		<b>357,0</b>	<b>418,6</b>	<b>17,3</b>
<b>Instituciones no bancarias</b>	<b>9,5</b>		<b>54,1</b>	<b>56,3</b>	<b>4,1</b>
Cajas Municipales	8,5		48,0	50,2	4,5
Financieras	1,0		6,1	6,1	1,1
<b>Total</b>	<b>100,0</b>		<b>525,9</b>	<b>590,8</b>	<b>12,3</b>
Vista	48,0		238,8	283,6	18,8
Ahorro	32,7		181,2	193,2	6,6
Plazo	19,3		105,9	114,0	7,7
En moneda nacional	86,4		459,7	510,6	11,1
En moneda extranjera	13,6		66,2	80,1	21,1

1/ En puntos porcentuales

Fuente: SBS.

Elaboración: BCRP, Sucursal Iquitos. Departamento de Estudios Económicos.

**Gráfico N° 8**  
**DEPÓSITOS TOTALES DEL SISTEMA FINANCIERO**  
 (Var. % respecto a similar periodo del año anterior)

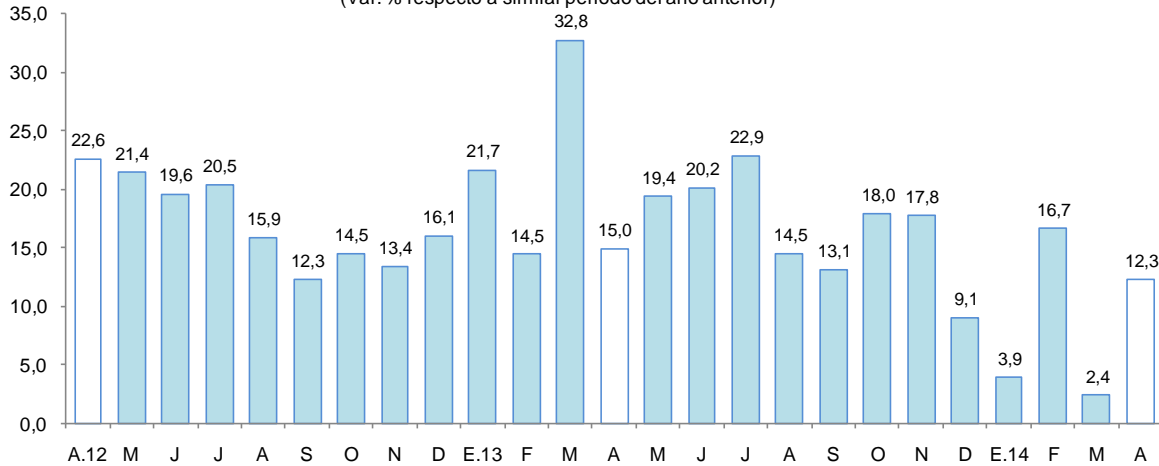

Fuente: SBS

- Las captaciones de la banca múltiple aumentaron en 17,3 por ciento, por mayores saldos de todos los bancos; asimismo, las captaciones de las instituciones no bancarias crecieron 4,1 por ciento, por mayores saldos de la CMAC de Piura y de Huancayo. La banca múltiple alcanzó una participación relativa de 70,9 por ciento en la liquidez total; las instituciones no bancarias el 9,5 por ciento y; el Banco de la Nación, el 19,6 por ciento.
- La mayor participación en el total de los depósitos la tienen el Banco Continental (35,1 por ciento), Banco de Crédito (22,4 por ciento), Banco de la Nación (19,6 por ciento) y el Banco Scotiabank (5,9 por ciento), los cuales en conjunto captan el 83,0 por ciento del total.
- La dolarización de la liquidez fue de 13,6 por ciento, es decir, mayor en 1,0 puntos porcentuales a la registrada en abril del año anterior. El incremento de la liquidez en moneda nacional fue impulsada por los mayores depósitos a la vista y de ahorro; en tanto que, la mayor liquidez en moneda extranjera fue resultado de los mayores depósitos a plazo y a la vista.

**Gráfico N° 9**  
**DEPÓSITOS TOTALES DEL SISTEMA FINANCIERO POR TIPO DE MONEDA**  
 (Var. % respecto a similar periodo del año anterior)

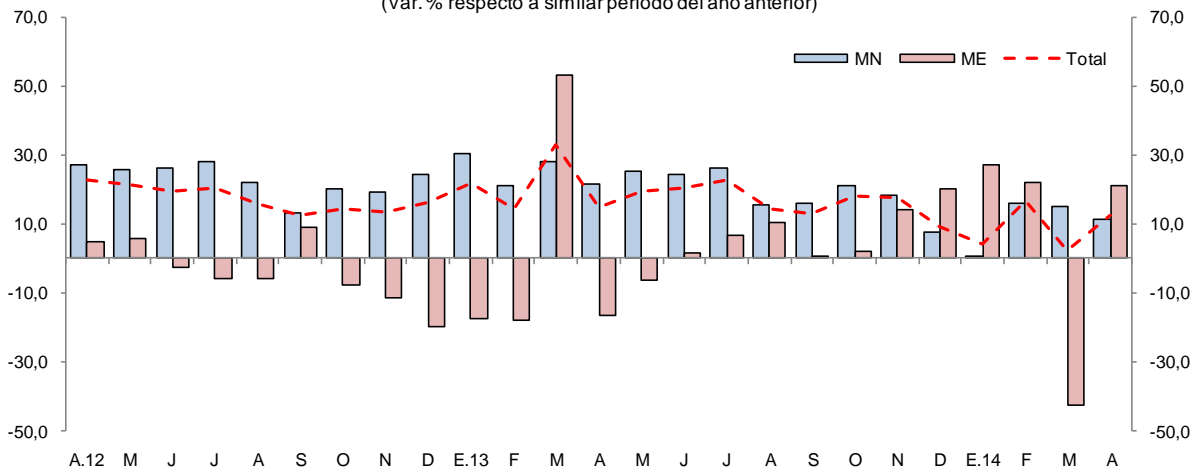

Fuente: SBS



## V. FINANZAS PÚBLICAS

### 1. Consumo público

- El consumo público se incrementó en 6,2 por ciento interanual en abril, impulsado por la expansión generalizada de los gastos de los tres niveles de gobierno: Gobierno Nacional (10,4 por ciento), gobiernos locales (5,1 por ciento) y gobierno regional (4,2 por ciento); el caso del Gobierno Nacional se explicó por el incremento de las remuneraciones (15,6 por ciento); el caso de los gobiernos locales se atribuyó al incremento de los bienes y servicios (7,6 por ciento); y en el caso del gobierno regional influyó el aumento de las remuneraciones (7,9 por ciento).
- En el periodo enero-abril de 2014, el consumo público registró un incremento de 33,8 por ciento interanual, impulsado por el crecimiento generalizado de los tres niveles de gobierno, en particular, Gobierno Nacional (2,0 veces) y gobiernos locales (13,2 por ciento).

**Cuadro N° 11**  
**CONSUMO PÚBLICO <sup>1/2/</sup>**  
(Millones de nuevos soles)

	Abril			Enero - Abril		
	2013	2014	Var. % real	2013	2014	Var. % real
Gobierno Nacional	15,6	17,8	10,4	54,0	110,8	101,2
Gobierno Regional	27,1	29,1	4,2	102,5	112,3	6,0
Gobiernos Locales	10,9	11,8	5,1	37,9	44,0	13,2
<b>Total</b>	<b>53,6</b>	<b>58,8</b>	<b>6,2</b>	<b>194,4</b>	<b>267,0</b>	<b>33,8</b>

1/ Información actualizada al 31 de mayo de 2014.

2/ Comprende el gasto en remuneraciones y, bienes y servicios.

Fuente: Ministerio de Economía y Finanzas.

Elaboración: BCRP, Sucursal Iquitos. Departamento de Estudios Económicos.

### 2. Inversión pública

- La inversión pública de Ucayali registró una disminución de 15,7 por ciento interanual en abril, como resultado de la contracción de la inversión del gobierno regional (-44,1 por ciento), pero parcialmente contrarrestada por el aumento de la inversión de los gobiernos locales (5,0 por ciento) y Gobierno Nacional (3,3 por ciento).
- En el periodo enero-abril de 2014, la inversión pública disminuyó en 41,7 por ciento interanual, debido a la contracción generalizada de los tres niveles de gobierno, en particular, Gobierno Nacional (-75,1 por ciento) y gobierno regional (-50,1 por ciento).
- En cuanto al avance, lo ejecutado en el periodo enero-abril representó el 12,5 por ciento del presupuesto institucional modificado (PIM); los gobiernos locales avanzaron 20,0 por ciento, seguido del gobierno regional con 14,2 por ciento y Gobierno Nacional con 3,8 por ciento.



**Cuadro N° 12**  
**INVERSIÓN PÚBLICA** <sup>1/ 2/</sup>  
(Millones de nuevos soles)

	Abril			Enero-Abril		
	2013	2014	Var. % real	2013	2014	Var. % real
Gobierno Nacional	2,2	2,4	3,3	33,4	8,6	-75,1
Gobierno Regional	16,4	9,5	-44,1	48,2	24,9	-50,1
Gobiernos Locales	20,4	22,1	5,0	48,6	45,1	-10,4
<b>Total</b>	<b>39,0</b>	<b>34,0</b>	<b>-15,7</b>	<b>130,2</b>	<b>78,6</b>	<b>-41,7</b>

1/ Información actualizada al 31 de mayo de 2014.

2/ Comprende la adquisición de activos no financieros.

Fuente: Ministerio de Economía y Finanzas.

Elaboración: BCRP, Sucursal Iquitos. Departamento de Estudios Económicos.

**Gráfico N° 10**

**INVERSIÓN PÚBLICA**  
(Var. % real respecto a similar período del año anterior)

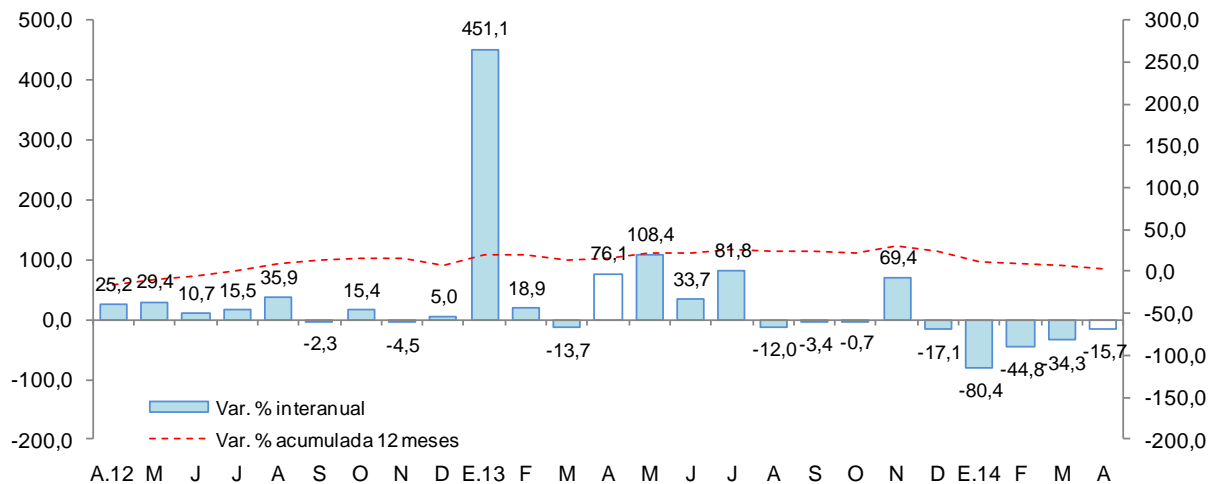

- Entre los principales proyectos que ejecutó, en abril, el Gobierno Nacional, destaca la construcción e implementación de pabellones de aulas de las facultades de Ingeniería de Sistemas; Ingeniería Agroindustrial y Ingeniería Ambiental, de la universidad de Nacional de Ucayali, por un monto de S/. 1,1 millones.
- El gobierno regional desembolsó S/. 4,4 millones, en vivienda y desarrollo urbano, en mejoramiento de infraestructura vial, en Yarinacocha; y S/. 1,0 millones, en energía, en mejoramiento y ampliación del servicio de energía eléctrica rural mediante sistema convencional en el CPM Oventini, en el distrito de Raymondí, provincia de Ucayali.
- Los gobiernos locales vienen ejecutando obras de transporte, por S/. 8,2 millones, en mejoramiento de avenidas urbanas, en los distritos de Yarinacocha, Callería, Atalaya y Curimaná; S/. 2,7 millones, en gestión y tratamiento de residuos sólidos urbanos municipales de Pucallpa; y S/. 3,0 millones, en mejoramiento de sistemas de abastecimiento de agua potable y alcantarillado y en infraestructura sanitaria en la avenida Aviación, en Atalaya.



## VI. ANEXOS



BANCO CENTRAL DE RESERVA DEL PERÚ – SUCURSAL IQUITOS

Anexo Nº 01

UCAYALI: PRODUCCIÓN AGROPECUARIA 1/  
(T.M.)

	2013										2014				
	Abr.	May.	Jun.	Jul.	Ago.	Set.	Oct.	Nov.	Dic.	Ene.-Dic.	Ene.	Feb.	Mar.	Abr.	
<b>TOTAL AGRÍCOLA</b>	<b>59 953</b>	<b>59 338</b>	<b>54 852</b>	<b>51 911</b>	<b>53 295</b>	<b>62 101</b>	<b>63 014</b>	<b>64 634</b>	<b>68 759</b>	<b>739 546</b>	<b>75 033</b>	<b>74 534</b>	<b>68 545</b>	<b>63 268</b>	<b>TOTAL AGRÍCOLA</b>
Arroz cáscara	1 337	1 251	563	1 038	1 103	3 846	2 173	1 307	1 450	20 123	1 829	2 434	1 957	2 360	Arroz cáscara
Plátano	20 087	19 471	22 569	22 385	22 337	23 635	24 161	25 097	25 552	270 451	24 437	24 869	22 458	20 656	Plátano
Yuca	10 720	11 852	12 025	10 636	10 266	7 165	5 090	7 351	7 395	114 472	11 057	8 919	8 546	10 387	Yuca
Naranja	794	1 123	1 103	458	138	139	405	590	923	8 615	997	1 357	1 138	896	Naranja
Papaya	4 302	3 928	3 761	3 122	2 842	3 024	3 236	3 488	3 446	45 109	4 779	5 304	4 591	4 654	Papaya
Piña	498	574	557	577	475	890	1 197	1 410	1 512	9 587	775	837	636	485	Piña
Caña de azúcar	2 025	2 001	2 202	2 199	1 851	1 764	1 881	2 137	2 169	24 964	2 404	2 468	2 161	2 292	Caña de azúcar
Maíz amarillo duro	1 668	1 241	740	428	913	3 027	2 044	1 375	1 712	21 039	3 211	2 363	2 622	2 137	Maíz amarillo duro
Palma aceitera	11 005	10 863	5 706	6 575	7 947	10 377	13 792	11 056	10 681	116 101	10 356	10 604	12 301	11 821	Palma aceitera
Aguaje	695	544	349	262	458	838	1 195	1 520	1 777	11 538	1 667	1 882	1 322	733	Aguaje
Camu camu	220	166	47	28	28	20	48	57	323	1 481	262	247	227	169	Camu camu
Pijuayo fruto	412	231	0	0	0	30	662	789	810	8 308	1 965	2 306	1 676	633	Pijuayo fruto
Pijuayo palmito	94	94	98	85	81	102	130	136	149	1 291	127	125	120	106	Pijuayo palmito
Otros agrícolas															Otros agrícolas
Cacao	187	232	256	255	228	259	303	336	404	2 888	187	173	171	157	Cacao
Café	169	187	270	309	279	346	385	352	466	3 149	147	91	135	142	Café
Algodón	0	0	0	0	16	46	57	33	0	152	0	0	0	0	Algodón
Cocona	185	172	176	153	145	162	236	217	298	2 451	249	278	226	166	Cocona
Maíz choclo	0	0	0	0	0	0	0	0	0	0	0	0	0	0	Maíz choclo
Melón	0	0	0	243	770	614	168	24	0	1 819	25	0	0	0	Melón
Pepino	0	0	11	60	176	174	69	26	9	533	5	10	5	5	Pepino
Ungurahui	313	338	201	268	94	28	41	157	386	3 451	626	733	599	367	Ungurahui
Resto agrícola	5 242	5 070	4 218	2 830	3 148	5 615	5 741	7 176	9 297	72 024	9 928	9 534	7 654	5 102	Resto agrícola
<b>TOTAL PECUARIO</b>	<b>1 907</b>	<b>2 226</b>	<b>2 206</b>	<b>2 239</b>	<b>2 364</b>	<b>2 169</b>	<b>2 210</b>	<b>2 243</b>	<b>2 211</b>	<b>26 019</b>	<b>2 062</b>	<b>2 203</b>	<b>2 048</b>	<b>2 126</b>	<b>TOTAL PECUARIO</b>
Carne de ave	860	1 162	1 141	1 171	1 168	1 141	1 196	1 219	1 170	13 385	1 057	1 198	1 018	1 074	Carne de ave
Carne de porcino	91	96	96	96	93	93	95	95	102	1 125	91	91	88	93	Carne de porcino
Carne de vacuno	130	137	135	131	127	129	134	137	138	1 579	124	121	122	129	Carne de vacuno
Carne de ovino	2	2	2	2	2	1	1	1	0	19	1	1	1	1	Carne de ovino
Leche	429	432	430	427	411	398	383	386	386	4 908	397	391	417	429	Leche
Huevos	395	397	402	412	563	407	401	405	415	5 003	392	401	402	400	Huevos

1/ Cifras preliminares.

Fuente: Dirección Regional del MINAGRI de Ucayali.

Elaboración: BCRP. Sucursal Iquitos. Departamento de Estudios Económicos.



Anexo Nº 02

UCAYALI: PRODUCCIÓN PESQUERA  
(T.M.)

	2013										2014				
	Abr.	May.	Jun.	Jul.	Ago.	Set.	Oct.	Nov.	Dic.	Ene.-Dic.	Ene.	Feb.	Mar.	Abr.	
<b>DESEMBARQUE TOTAL 1/</b>	<b>164</b>	<b>356</b>	<b>239</b>	<b>379</b>	<b>885</b>	<b>753</b>	<b>319</b>	<b>435</b>	<b>395</b>	<b>4 297</b>	<b>208</b>	<b>134</b>	<b>200</b>	<b>140</b>	<b>DESEMBARQUE TOTAL 1/</b>
Fresco	117	244	104	166	649	386	159	281	233	2 619	94	62	145	122	Fresco
Seco-salado	47	112	135	213	236	367	160	154	162	1 678	114	72	55	18	Seco-salado
<b>DESEMBARQUE TOTAL 2/</b>	<b>164</b>	<b>356</b>	<b>239</b>	<b>379</b>	<b>885</b>	<b>753</b>	<b>319</b>	<b>435</b>	<b>395</b>	<b>4 297</b>	<b>208</b>	<b>134</b>	<b>200</b>	<b>140</b>	<b>DESEMBARQUE TOTAL 2/</b>
Acarahuazú	1	4	3	4	7	13	10	11	14	72	3	3	2	0	Acarahuazú
Achacubo	0	0	0	0	0	0	0	0	0	0	0	0	0	0	Achacubo
Arahuana	0	0	1	1	1	4	2	1	2	13	2	0	0	1	Arahuana
Boquichico	32	34	27	89	310	185	98	137	64	1 073	39	24	53	18	Boquichico
Chiu Chiu	7	0	1	0	0	0	5	20	19	75	11	8	14	5	Chiu Chiu
Doncella	12	33	33	46	48	23	12	11	10	239	8	4	6	6	Doncella
Dorado	0	2	2	3	1	18	1	1	0	29	0	0	0	0	Dorado
Gamitana	0	2	2	2	5	15	0	1	2	30	1	1	0	1	Gamitana
Lisa	15	11	8	11	39	45	16	7	7	171	4	2	5	4	Lisa
LLambina	5	1	1	1	2	3	9	66	121	254	22	7	30	4	LLambina
Llausa	6	11	15	14	22	17	6	8	5	109	23	11	2	1	Llausa
Maparate	2	12	6	5	7	22	9	6	9	88	10	4	9	6	Maparate
Mota	6	28	21	46	41	61	19	19	23	276	3	2	11	7	Mota
Paco	1	1	2	5	7	6	5	1	1	31	0	0	0	0	Paco
Paiche	2	5	5	4	4	2	0	0	0	23	1	0	4	1	Paiche
Palometa	23	40	23	35	44	78	12	7	5	271	1	0	2	10	Palometa
Sardina	13	72	34	20	20	32	17	16	18	247	0	1	3	9	Sardina
Torre	0	1	0	0	0	0	0	2	1	5	1	2	0	0	Torre
Tucunaré	0	2	2	1	4	4	2	2	3	23	1	0	0	1	Tucunaré
Turushuqui	1	2	2	2	3	2	4	8	8	36	6	1	3	1	Turushuqui
Yulilla	1	0	1	0	0	1	1	3	5	26	3	4	6	3	Yulilla
Otras especies	37	95	50	90	320	222	91	108	78	1 206	69	60	50	62	Otras especies
<b>PECES ORNAMENTALES (unidades)</b>	<b>59 159</b>	<b>104 755</b>	<b>84 834</b>	<b>94 712</b>	<b>102 737</b>	<b>46 385</b>	<b>56 253</b>	<b>39 506</b>	<b>9 556</b>	<b>735 607</b>	<b>49 803</b>	<b>5 181</b>	<b>30 990</b>	<b>45 068</b>	<b>PECES ORNAMENTALES (unidades)</b>

1/ Por estado de conservación.

2/ Por tipo de especie.

Fuente: Dirección Regional de la Producción de Ucayali.

Elaboración: BCRP. Sucursal Iquitos. Departamento de Estudios Económicos.

Anexo Nº 03

UCAYALI: PRODUCCIÓN DE MADERA ROLLIZA  
(Metros cúbicos)

	2013										2014				Especies de madera
	Abr.	May.	Jun.	Jul.	Ago.	Set.	Oct.	Nov.	Dic.	Ene.-Dic.	Ene.	Feb.	Mar.	Abr.	
<b>Especies de madera</b>															<b>Especies de madera</b>
Aguano masha	19	0	35	0	0	0	230	141	0	730	327	0	0	53	Aguano masha
Bolaina blanca	885	890	992	997	1 315	1 362	1 006	684	704	11 062	2 394	1 694	682	2 038	Bolaina blanca
Caoba	0	0	0	0	0	0	0	0	91	100	0	0	0	39	Caoba
Capirona	0	0	0	180	783	329	399	167	20	2 107	80	229	51	0	Capirona
Cachimbo	2 933	1 877	1 605	1 752	2 423	597	3 189	4 749	1 108	28 675	1 580	465	1 596	1 164	Cachimbo
Catahua	662	170	292	240	547	252	264	280	200	3 402	255	387	532	1 203	Catahua
Cedro	0	0	0	0	0	0	0	0	26	226	25	0	0	0	Cedro
Copaiba	2 590	1 524	294	485	695	938	1 101	708	617	10 734	234	60	50	1 025	Copaiba
Cumala	1 920	1 057	497	2 702	1 194	1 304	1 416	655	20	13 921	363	913	79	230	Cumala
Estoraque	300	664	340	80	39	325	156	355	70	2 853	405	176	243	84	Estoraque
Huayruro	1 389	845	562	998	1 005	1 511	1 133	1 867	467	11 894	173	815	435	485	Huayruro
Huimba negra	187	132	213	46	154	123	282	254	254	2 339	71	200	200	47	Huimba negra
Ishpingo	656	194	60	50	17	266	121	100	0	1 898	4	0	0	20	Ishpingo
Lagarto caspi	0	0	0	0	0	0	0	0	28	28	0	0	0	0	Lagarto caspi
Lupuna blanca	866	946	998	144	754	238	598	1 600	651	11 268	362	129	119	476	Lupuna blanca
Moena	376	348	384	773	138	373	50	960	265	4 347	283	100	0	498	Moena
Panguana	539	401	3	0	264	221	546	643	42	2 723	180	5	0	0	Panguana
Pashaco	933	421	601	201	339	300	318	504	343	4 779	120	60	448	481	Pashaco
Pumaquiro	49	293	116	185	77	50	18	352	259	1 528	0	0	25	148	Pumaquiro
Quinilla	162	845	10	0	29	0	66	329	70	2 185	215	50	0	0	Quinilla
Requia	38	30	0	90	150	0	0	12	50	670	0	39	0	0	Requia
Shihuahuaco	833	955	766	349	1 459	1 283	770	1 108	143	9 449	323	295	234	134	Shihuahuaco
Tornillo	835	1 462	192	716	217	2 825	2 150	2 202	559	18 496	616	2 254	512	1 068	Tornillo
Utucuro	0	0	0	90	0	305	375	492	0	1 262	0	25	0	0	Utucuro
Yacushapana	450	0	0	72	186	150	150	187	338	2 415	203	0	0	83	Yacushapana
Otros	4 272	2 119	1 216	1 239	1 843	2 528	2 970	1 064	1 541	24 236	245	1 324	1 168	810	Otros
<b>TOTAL</b>	<b>20 894</b>	<b>15 173</b>	<b>9 176</b>	<b>11 389</b>	<b>13 628</b>	<b>15 280</b>	<b>17 308</b>	<b>19 413</b>	<b>7 866</b>	<b>173 327</b>	<b>8 458</b>	<b>9 220</b>	<b>6 374</b>	<b>10 086</b>	<b>TOTAL</b>

Fuente: Gobierno Regional de Ucayali - Dirección Ejecutiva Forestal, Flora y Fauna Silvestre.

Elaboración: BCRP. Sucursal Iquitos. Departamento de Estudios Económicos.



Anexo Nº 04

UCAYALI: PRODUCCIÓN DE MADERA ASERRADA  
(Metros cúbicos)

	2013										2014				Especies de madera
	Abr.	May.	Jun.	Jul.	Ago.	Set.	Oct.	Nov.	Dic.	Ene.-Dic.	Ene.	Feb.	Mar.	Abr.	
<b>Especies de madera</b>															<b>Especies de madera</b>
Aguano masha	100	23	82	75	80	12	34	32	47	998	36	21	10	7	Aguano masha
Caoba	52	0	0	0	0	0	0	0	92	192	0	0	0	35	Caoba
Capirona	14	105	124	79	274	271	171	88	42	1 531	89	104	50	49	Capirona
Cachimbo	1 284	2 030	1 474	1 569	876	1 128	935	1 686	1 837	18 956	1 908	1 532	1 197	640	Cachimbo
Catahua	203	168	189	135	216	193	282	100	317	2 416	148	260	352	709	Catahua
Cedro	24	0	0	5	0	0	0	0	28	113	20	0	28	0	Cedro
Copaiba	568	839	455	542	290	374	506	372	466	7 035	259	70	146	532	Copaiba
Cumala	346	1 411	565	1 395	1 008	1 134	1 259	584	96	10 432	145	55	4	322	Cumala
Estoraque	95	147	161	212	100	144	120	139	85	1 698	146	52	184	40	Estoraque
Huayuro	219	320	615	777	514	421	720	400	392	5 277	372	353	181	400	Huayuro
Huimba	83	50	20	87	85	69	166	93	53	1 230	95	35	64	66	Huimba
Ishpingo	205	157	131	111	46	68	41	76	41	1 227	5	12	52	5	Ishpingo
Lagarto caspi	0	0	0	0	0	0	0	0	0	0	0	0	0	0	Lagarto caspi
Lupuna	195	236	150	93	76	48	139	117	154	1 670	80	148	119	54	Lupuna
Marupa	16	15	148	142	75	95	186	124	111	1 084	76	7	98	38	Marupa
Moena	95	131	169	268	226	202	177	78	173	2 000	156	136	218	178	Moena
Pashaco	113	353	172	199	131	188	261	149	117	2 198	91	15	187	258	Pashaco
Pumaquiro	34	24	41	39	78	100	2	24	17	506	55	22	20	35	Pumaquiro
Quinilla	29	85	55	29	83	65	47	110	32	850	35	77	13	0	Quinilla
Requia	21	1	11	5	53	10	57	20	58	354	30	3	0	0	Requia
Shihuahuaco	474	916	938	648	581	500	867	636	463	8 102	777	269	411	315	Shihuahuaco
Tornillo	1 190	1 477	663	776	353	271	227	564	895	9 252	852	730	1 163	1 333	Tornillo
Utucuro	0	0	0	9	18	93	100	116	38	430	68	57	16	13	Utucuro
Yacushapana	71	140	57	142	24	25	65	110	49	934	42	55	59	83	Yacushapana
Otros	2 409	2 072	1 498	1 873	1 765	1 405	1 997	1 729	1 191	19 982	1 293	2 320	2 162	1 784	Otros
<b>TOTAL</b>	<b>7 840</b>	<b>10 700</b>	<b>7 718</b>	<b>9 210</b>	<b>6 952</b>	<b>6 816</b>	<b>8 359</b>	<b>7 347</b>	<b>6 794</b>	<b>98 467</b>	<b>6 778</b>	<b>6 333</b>	<b>6 734</b>	<b>6 896</b>	<b>TOTAL</b>

Fuente: Gobierno Regional de Ucayali - Dirección Ejecutiva Forestal, Flora y Fauna Silvestre.

Elaboración: BCRP. Sucursal Iquitos. Departamento de Estudios Económicos.



Anexo Nº 05

UCAYALI: PRODUCCIÓN DE HIDROCARBUROS LÍQUIDOS Y GAS

	2013										2014				
	Abr.	May.	Jun.	Jul.	Ago.	Set.	Oct.	Nov.	Dic.	Ene.-Dic.	Ene.	Feb.	Mar.	Abr.	
<b>PETROLEO Y LGN 1/</b>	<b>68</b>	<b>71</b>	<b>76</b>	<b>64</b>	<b>66</b>	<b>66</b>	<b>63</b>	<b>66</b>	<b>75</b>	<b>841</b>	<b>69</b>	<b>72</b>	<b>109</b>	<b>68</b>	<b>PETROLEO Y LGN 1/</b>
*Lote 31-C (LGN)	68	71	76	64	66	66	63	66	72	838	67	61	75	67	*Lote 31-C (LGN)
*Lote 131	-	-	-	-	-	-	-	-	3	3	2	11	34	1	*Lote 131
<b>GAS NATURAL 2/</b>	<b>285</b>	<b>460</b>	<b>384</b>	<b>870</b>	<b>683</b>	<b>441</b>	<b>299</b>	<b>343</b>	<b>351</b>	<b>5 332</b>	<b>447</b>	<b>447</b>	<b>500</b>	<b>309</b>	<b>GAS NATURAL 2/</b>
*Lote 31-C	285	460	384	870	683	441	299	343	351	5 332	447	447	500	309	*Lote 31-C

1/ Miles de barriles.

2/ Millones de pies cúbicos.

Fuente: PerúPetro S.A.

Elaboración: BCRP. Sucursal Iquitos. Departamento de Estudios Económicos.



Anexo Nº 06

UCAYALI: PRODUCCIÓN MANUFACTURERA 1/  
(Índice de volumen físico: 2007=100)

C I I U	2013										2014				C I I U	
	Abr.	May.	Jun.	Jul.	Ago.	Set.	Oct.	Nov.	Dic.	Ene.-Dic.	Ene.	Feb.	Mar.	Abr.		
<b>MANUFACTURA PRIMARIA</b>	<b>75,8</b>	<b>64,6</b>	<b>72,2</b>	<b>89,7</b>	<b>69,6</b>	<b>69,2</b>	<b>65,9</b>	<b>64,7</b>	<b>71,4</b>		<b>73,5</b>	<b>67,7</b>	<b>54,1</b>	<b>67,6</b>	<b>57,3</b>	<b>MANUFACTURA PRIMARIA</b>
2320 -Refinación de petróleo	75,8	64,6	72,2	89,7	69,6	69,2	65,9	64,7	71,4		73,5	67,7	54,1	67,6	57,3	2320 -Refinación de petróleo
<b>MANUFACTURA NO PRIMARIA</b>	<b>118,3</b>	<b>144,1</b>	<b>137,5</b>	<b>156,3</b>	<b>145,8</b>	<b>157,5</b>	<b>160,6</b>	<b>146,8</b>	<b>159,8</b>		<b>141,0</b>	<b>150,6</b>	<b>134,5</b>	<b>144,7</b>	<b>130,6</b>	<b>MANUFACTURA NO PRIMARIA</b>
1553 -Bebidas malteadas	189,1	233,2	242,0	272,0	256,3	286,0	287,6	246,6	287,8		241,2	268,7	235,9	260,4	222,3	1553 -Bebidas malteadas
1554 -Bebidas gaseosas	281,0	318,1	194,0	261,3	237,0	203,6	275,7	275,6	258,1		257,1	257,0	175,5	210,9	199,0	1554 -Bebidas gaseosas
2010 -Madera aserrada	36,0	49,2	35,5	42,3	32,0	31,3	38,4	33,8	31,2		37,7	31,2	29,1	31,0	31,7	2010 -Madera aserrada
2021 -Triplay	85,9	95,7	70,7	79,3	97,9	82,7	68,2	87,4	89,8		84,3	73,1	77,6	69,1	85,5	2021 -Triplay
2710 -Calaminas y varillas	89,4	28,1	68,0	17,6	29,5	56,5	30,6	252,4	61,5		65,1	75,7	110,0	60,5	149,7	2710 -Calaminas y varillas
2899 -Clavos de madera	371,3	366,6	93,8	361,2	285,7	219,5	178,6	213,5	162,5		214,1	296,3	344,1	216,7	200,7	2899 -Clavos de madera
<b>TOTAL</b>	<b>104,1</b>	<b>117,4</b>	<b>115,6</b>	<b>133,9</b>	<b>120,2</b>	<b>127,9</b>	<b>128,8</b>	<b>119,3</b>	<b>130,1</b>		<b>118,3</b>	<b>122,8</b>	<b>107,5</b>	<b>118,9</b>	<b>106,0</b>	<b>TOTAL</b>

1/ Cifras preliminares

Fuente: Dirección Regional de la Producción de Ucayali - Encuesta a Empresas Industriales.

Elaboración: BCRP. Sucursal Iquitos. Departamento de Estudios Económicos.



Anexo Nº 07

UCAYALI: ÍNDICE DE VOLUMEN FÍSICO DE LA PRODUCCIÓN INDUSTRIAL DE PUCALLPA 1/  
(Variación Porcentual)

C I I U	2013/2012										2014/2013				C I I U
	Abr.	May.	Jun.	Jul.	Ago.	Set.	Oct.	Nov.	Dic.	Ene.-Dic.	Ene.	Feb.	Mar.	Abr.	
<b>MANUFACTURA PRIMARIA</b>	<b>-5,1</b>	<b>-31,4</b>	<b>-9,0</b>	<b>-6,2</b>	<b>-9,8</b>	<b>-14,3</b>	<b>-30,3</b>	<b>-26,2</b>	<b>-18,8</b>	<b>-14,0</b>	<b>-5,6</b>	<b>-32,3</b>	<b>-22,4</b>	<b>-24,4</b>	<b>MANUFACTURA PRIMARIA</b>
2320 -Refinación de petróleo	-5,1	-31,4	-9,0	-6,2	-9,8	-14,3	-30,3	-26,2	-18,8	-14,0	-5,6	-32,3	-22,4	-24,4	2320 -Refinación de petróleo
<b>MANUFACTURA NO PRIMARIA</b>	<b>-10,7</b>	<b>-4,7</b>	<b>0,2</b>	<b>7,9</b>	<b>10,4</b>	<b>15,0</b>	<b>9,3</b>	<b>-6,0</b>	<b>14,4</b>	<b>0,6</b>	<b>0,4</b>	<b>4,0</b>	<b>69,2</b>	<b>10,4</b>	<b>MANUFACTURA NO PRIMARIA</b>
1553 -Bebidas malteadas	-13,2	-6,3	6,1	13,1	25,9	27,8	17,3	1,1	36,5	7,0	6,7	7,1	114,1	17,6	1553 -Bebidas malteadas
1554 -Bebidas gaseosas	9,7	16,1	-27,0	-6,4	-33,2	-40,3	-13,5	-12,1	-10,2	-9,5	-14,7	-25,9	-13,2	-29,2	1554 -Bebidas gaseosas
2010 -Madera aserrada	-12,7	18,2	0,8	13,6	-25,3	-13,2	4,7	-43,3	-51,4	-14,1	-35,4	-13,4	-24,4	-11,9	2010 -Madera aserrada
2021 -Triplay	4,0	-24,9	-34,9	-31,1	-18,5	-22,9	-37,4	-20,5	-8,7	-22,1	-22,2	-16,2	2,2	-0,5	2021 -Triplay
2710 -Calaminas y varillas	6,3	-72,4	-41,3	-81,5	-69,4	-2,9	-58,8	122,4	-5,4	-31,5	219,4	31,4	48,6	67,4	2710 -Calaminas y varillas
2899 -Clavos de madera	18,4	24,7	-53,3	3,1	-14,6	-50,7	-58,8	-37,8	-27,2	-34,7	928,8	-	-24,6	-45,9	2899 -Clavos de madera
<b>TOTAL</b>	<b>-9,4</b>	<b>-11,1</b>	<b>-1,9</b>	<b>4,4</b>	<b>5,8</b>	<b>8,3</b>	<b>-0,4</b>	<b>-10,5</b>	<b>6,4</b>	<b>-2,8</b>	<b>-0,7</b>	<b>-4,6</b>	<b>38,1</b>	<b>1,9</b>	<b>TOTAL</b>

1/ cifras preliminares

Fuente: Dirección Regional de la Producción de Ucayali - Encuesta a Empresas Industriales.

Elaboración: BCRP. Sucursal Iquitos. Departamento de Estudios Económicos.



Anexo Nº 08

**EMPLEO FORMAL URBANO EN EMPRESAS DE 10 Y MÁS TRABAJADORES  
EN LA CIUDAD DE PUCALLPA POR SECTORES ECONÓMICOS  
(Variación porcentual con respecto al mismo mes del año anterior)**

Año	Mes	Primario 1/	Industria	Comercio	Transporte	Servicios 2/	Total
2013	ABR.	-9,4	-10,6	2,5	10,3	1,1	-3,2
	MAY.	-10,1	-9,8	1,7	5,9	-14,4	-7,1
	JUN.	-13,5	-13,7	1,4	-5,3	-10,6	-9,0
	JUL.	-22,5	-9,5	1,6	-7,8	-6,7	-7,7
	AGO.	-22,3	-9,3	0,9	-14,4	-5,7	-8,2
	SET.	-24,4	-3,4	1,1	-17,4	-14,6	-8,8
	OCT.	-13,6	-3,5	-1,3	-19,0	-14,7	-8,4
	NOV.	-14,6	-1,4	1,7	-13,2	-15,1	-6,7
DIC.	-14,1	-0,8	-2,2	-10,6	-14,0	-6,7	
2014	ENE.	-16,4	0,9	7,8	-15,3	5,5	-0,3
	FEB.	-16,7	-0,3	4,8	-16,9	-17,7	-6,4
	MAR.	-18,3	0,0	5,8	-22,4	-0,1	-3,3
	ABR. 3/	0,6	-0,2	7,2	-19,8	-4,7	-1,6

Nota: La información corresponde al primer día de cada mes.

1/ Conformada por las subramas agricultura, pesca y minería.

2/ Conformada por las subramas servicios prestados a empresas, restaurantes y hoteles, establecimientos financieros, enseñanza, servicios sociales y comunales; y electricidad, gas y agua.

3/ Preliminar.

Fuente: MTPE – Encuesta Nacional de Variación Mensual del Empleo (ENVME).

Elaboración: BCRP. Sucursal Iquitos. Departamento de Estudios Económicos.

Anexo Nº 09

UCAYALI: EXPORTACIONES FOB POR GRUPO DE PRODUCTO 1/

(Millones US\$)

	2013										2014				
	Abr.	May.	Jun.	Jul.	Ago.	Set.	Oct.	Nov.	Dic.	Ene.-Dic.	Ene.	Feb.	Mar.	Abr.	
<b>Productos no tradicionales</b>	<b>4,6</b>	<b>4,5</b>	<b>5,3</b>	<b>4,0</b>	<b>3,7</b>	<b>3,5</b>	<b>4,2</b>	<b>5,3</b>	<b>4,5</b>	<b>52,5</b>	<b>3,7</b>	<b>4,4</b>	<b>4,6</b>	<b>4,6</b>	<b>Productos no tradicionales</b>
<b>Forestales</b>	<b>4,5</b>	<b>4,2</b>	<b>5,2</b>	<b>3,8</b>	<b>3,4</b>	<b>3,2</b>	<b>4,1</b>	<b>5,0</b>	<b>3,6</b>	<b>49,4</b>	<b>3,7</b>	<b>4,2</b>	<b>4,5</b>	<b>4,4</b>	<b>Forestales</b>
- Madera aserrada	1,4	1,4	1,4	1,3	1,0	0,8	0,9	1,6	1,8	15,2	1,1	1,3	1,8	1,7	- Madera aserrada
- Tablillas y frisos	2,0	1,4	2,1	1,3	1,2	1,3	1,4	1,8	1,1	18,6	1,2	1,8	1,7	1,4	- Tablillas y frisos
- Machihembrado	0,0	0,0	0,0	0,0	0,0	0,0	0,0	0,0	0,2	0,2	0,0	0,0	0,0	0,0	- Machihembrado
- Triplay	0,5	0,8	0,9	0,8	0,9	0,8	1,0	0,2	0,0	8,3	0,3	0,3	0,6	0,4	- Triplay
- Tableros	0,0	0,0	0,0	0,0	0,0	0,0	0,0	0,8	0,4	1,2	0,7	0,0	0,0	0,1	- Tableros
- Tarugos y trefilados	0,0	0,0	0,1	0,0	0,0	0,0	0,0	0,0	0,0	0,1	0,0	0,0	0,0	0,0	- Tarugos y trefilados
- Otros acabados	0,6	0,5	0,7	0,5	0,3	0,3	0,7	0,7	0,2	5,8	0,4	0,9	0,4	0,8	- Otros acabados
<b>Agroindustriales</b>	<b>0,1</b>	<b>0,0</b>	<b>0,0</b>	<b>0,0</b>	<b>0,0</b>	<b>0,0</b>	<b>0,0</b>	<b>0,0</b>	<b>0,1</b>	<b>0,4</b>	<b>0,0</b>	<b>0,0</b>	<b>0,0</b>	<b>0,1</b>	<b>Agroindustriales</b>
- Camu camu	0,1	0,0	0,0	0,0	0,0	0,0	0,0	0,0	0,0	0,2	0,0	0,0	0,0	0,1	- Camu camu
- Uña de gato	0,0	0,0	0,0	0,0	0,0	0,0	0,0	0,0	0,0	0,1	0,0	0,0	0,0	0,0	- Uña de gato
- Sangre de grado	0,0	0,0	0,0	0,0	0,0	0,0	0,0	0,0	0,0	0,0	0,0	0,0	0,0	0,0	- Sangre de grado
- Otros	0,0	0,0	0,0	0,0	0,0	0,0	0,0	0,0	0,1	0,1	0,0	0,0	0,0	0,0	- Otros
<b>Pesqueros</b>	<b>0,0</b>	<b>0,0</b>	<b>0,0</b>	<b>0,1</b>	<b>0,1</b>	<b>0,3</b>	<b>0,0</b>	<b>0,2</b>	<b>0,1</b>	<b>1,2</b>	<b>0,0</b>	<b>0,0</b>	<b>0,0</b>	<b>0,0</b>	<b>Pesqueros</b>
- Peces ornamentales	0,0	0,0	0,0	0,0	0,0	0,0	0,0	0,0	0,0	0,1	0,0	0,0	0,0	0,0	- Peces ornamentales
- Pescado congelado	0,0	0,0	0,0	0,1	0,1	0,0	0,0	0,0	0,0	0,2	0,0	0,0	0,0	0,0	- Pescado congelado
- Pescado seco salado	0,0	0,0	0,0	0,0	0,0	0,3	0,0	0,2	0,1	0,9	0,0	0,0	0,0	0,0	- Pescado seco salado
<b>Otros</b>	<b>0,0</b>	<b>0,2</b>	<b>0,0</b>	<b>0,0</b>	<b>0,2</b>	<b>0,1</b>	<b>0,1</b>	<b>0,1</b>	<b>0,6</b>	<b>1,6</b>	<b>0,1</b>	<b>0,2</b>	<b>0,1</b>	<b>0,1</b>	<b>Otros</b>
<b>Resto</b>	<b>0,0</b>	<b>0,0</b>	<b>0,0</b>	<b>0,0</b>	<b>0,1</b>	<b>0,0</b>	<b>0,0</b>	<b>0,0</b>	<b>0,0</b>	<b>0,1</b>	<b>0,0</b>	<b>0,0</b>	<b>0,0</b>	<b>0,0</b>	<b>Resto</b>
<b>TOTAL EXPORTACIONES</b>	<b>4,6</b>	<b>4,5</b>	<b>5,3</b>	<b>4,0</b>	<b>3,8</b>	<b>3,5</b>	<b>4,2</b>	<b>5,3</b>	<b>4,5</b>	<b>52,6</b>	<b>3,7</b>	<b>4,4</b>	<b>4,6</b>	<b>4,6</b>	<b>TOTAL EXPORTACIONES</b>

1/ cifras preliminares.

Fuente: SUNAT (www.sunat.gob.pe)

Elaboración: BCRP. Sucursal Iquitos. Departamento de Estudios Económicos.



Anexo Nº 10

UCAYALI: GASTOS NO FINANCIEROS DEL GOBIERNO REGIONAL 1/

(Millones de nuevos soles)

	2013										2014				
	Abr.	May.	Jun.	Jul.	Ago.	Set.	Oct.	Nov.	Dic.	Ene.-Dic.	Ene.	Feb.	Mar.	Abr.	
<b>GASTOS NO FINANCIEROS</b>	<b>46,2</b>	<b>63,0</b>	<b>39,3</b>	<b>60,6</b>	<b>37,7</b>	<b>39,9</b>	<b>43,2</b>	<b>48,4</b>	<b>72,6</b>	<b>565,3</b>	<b>33,6</b>	<b>29,0</b>	<b>48,2</b>	<b>40,8</b>	<b>GASTOS NO FINANCIEROS</b>
<b>a. GASTOS CORRIENTES</b>	<b>29,6</b>	<b>29,3</b>	<b>29,3</b>	<b>34,8</b>	<b>27,8</b>	<b>27,5</b>	<b>29,4</b>	<b>29,1</b>	<b>40,9</b>	<b>360,4</b>	<b>32,8</b>	<b>27,7</b>	<b>28,9</b>	<b>31,3</b>	<b>a. GASTOS CORRIENTES</b>
1. Personal y obligaciones	19,4	18,9	19,5	21,9	19,1	19,3	19,9	20,0	17,0	235,9	27,3	20,1	20,5	21,6	1. Personal y obligaciones
2. Pensiones y prestaciones sociales	2,2	1,9	1,7	2,5	1,7	1,6	1,7	1,7	3,4	24,5	2,4	1,8	1,7	1,7	2. Pensiones y prestaciones sociales
3. Bienes y servicios	7,7	8,2	7,8	9,7	6,8	6,6	7,2	6,9	15,5	90,8	3,1	5,6	6,5	7,5	3. Bienes y servicios
4. Donaciones y transferencias corrientes	0,0	0,2	0,0	0,0	0,0	0,0	0,0	0,0	0,0	0,2	0,0	0,0	0,0	0,0	4. Donaciones y transferencias corrientes
5. Otros gastos corrientes	0,4	0,2	0,2	0,8	0,2	0,0	0,5	0,5	5,1	9,0	0,1	0,2	0,1	0,4	5. Otros gastos corrientes
<b>b. GASTOS DE CAPITAL</b>	<b>16,6</b>	<b>33,7</b>	<b>10,0</b>	<b>25,8</b>	<b>10,0</b>	<b>12,4</b>	<b>13,8</b>	<b>19,2</b>	<b>31,7</b>	<b>204,9</b>	<b>0,7</b>	<b>1,3</b>	<b>19,3</b>	<b>9,5</b>	<b>b. GASTOS DE CAPITAL</b>
1. Adquisición de activos no financieros	16,4	33,7	10,0	25,8	10,0	12,4	13,8	19,2	31,7	204,7	0,7	1,3	13,3	9,5	1. Adquisición de activos no financieros
2. Donaciones y transferencias	0,1	0,0	0,0	0,0	0,0	0,0	0,0	0,0	0,0	0,1	0,0	0,0	6,0	0,0	2. Donaciones y transferencias
3. Otros gastos de capital	0,0	0,0	0,0	0,0	0,0	0,0	0,0	0,0	0,0	0,0	0,0	0,0	0,0	0,0	3. Otros gastos de capital

1/ Información actualizada al 31 de mayo de 2014.

Fuente: Ministerio de Economía y Finanzas.

Elaboración: BCRP. Sucursal Iquitos. Departamento de Estudios Económicos.

Anexo Nº 11

UCAYALI: INVERSIÓN NO FINANCIERA DEL GOBIERNO REGIONAL 1/  
(Millones de nuevos soles)

	2013										2014				
	Abr.	May.	Jun.	Jul.	Ago.	Set.	Oct.	Nov.	Dic.	Ene.-Dic.	Ene.	Feb.	Mar.	Abr.	
Planeamiento	0,3	0,3	0,3	0,5	0,4	0,8	1,0	2,7	3,8	10,7	0,3	0,2	1,1	1,0	Planeamiento
Agropecuaria	0,2	0,3	0,3	0,2	0,3	0,3	0,1	0,3	0,8	4,0	0,1	0,1	0,2	0,2	Agropecuaria
Protección social	0,0	0,1	0,0	0,0	0,1	0,1	0,1	0,1	0,2	0,8	0,0	0,0	0,0	0,1	Protección social
Trabajo	0,0	0,0	0,0	0,0	0,0	0,0	0,0	0,0	0,0	0,0	0,0	0,0	0,0	0,0	Trabajo
Orden público y seguridad	1,9	0,0	0,0	0,2	0,4	0,5	0,3	0,0	0,0	4,4	0,0	0,0	1,7	0,0	Orden público y seguridad
Educación	0,7	5,6	2,2	7,0	0,7	2,9	3,0	1,7	1,3	34,8	0,0	0,0	1,0	0,5	Educación
Cultura y deporte	0,3	0,0	0,3	0,5	0,1	0,0	0,3	0,1	0,9	3,9	0,0	0,0	0,3	0,0	Cultura y deporte
Energía	0,1	0,0	0,1	0,0	0,0	0,1	0,0	0,1	0,1	0,7	0,0	0,5	0,7	1,3	Energía
Comercio	0,0	0,0	0,0	0,0	0,0	0,0	0,0	0,0	0,0	0,0	0,0	0,0	0,0	0,0	Comercio
Pesca	0,2	0,1	0,1	0,1	0,1	0,1	0,2	0,1	0,2	1,6	0,0	0,1	0,0	0,0	Pesca
Saneamiento	8,9	20,8	3,3	12,7	3,1	4,1	2,3	6,5	10,9	76,7	0,0	0,0	4,6	0,7	Saneamiento
Salud	0,6	0,4	0,7	0,4	0,8	0,3	1,7	1,6	4,0	10,7	0,0	0,1	1,0	0,1	Salud
Medio ambiente	1,1	0,8	0,4	0,1	0,2	0,1	0,1	0,2	0,5	3,9	0,0	0,1	0,0	0,1	Medio ambiente
Transporte	1,5	5,0	2,1	3,8	3,5	3,1	4,6	5,9	8,5	50,6	0,3	0,3	1,0	0,3	Transporte
Turismo	0,6	0,4	0,1	0,2	0,2	0,0	0,0	0,0	0,2	2,0	0,0	0,0	0,4	0,9	Turismo
Vivienda y desarrollo urbano	0,0	0,0	0,0	0,0	0,0	0,0	0,0	0,0	0,0	0,0	0,1	0,0	1,3	4,4	Vivienda y desarrollo urbano
Minería	0,0	0,0	0,0	0,0	0,0	0,0	0,0	0,0	0,0	0,0	0,0	0,0	0,0	0,0	Minería
Industria	0,0	0,0	0,0	0,0	0,0	0,0	0,0	0,0	0,1	0,1	0,0	0,0	0,0	0,0	Industria
Comunicaciones	0,0	0,0	0,0	0,0	0,0	0,0	0,0	0,0	0,1	0,1	0,0	0,0	0,0	0,0	Comunicaciones
<b>TOTAL DE INVERSIONES</b>	<b>16,4</b>	<b>33,7</b>	<b>10,0</b>	<b>25,8</b>	<b>10,0</b>	<b>12,4</b>	<b>13,8</b>	<b>19,2</b>	<b>31,7</b>	<b>204,7</b>	<b>0,7</b>	<b>1,3</b>	<b>13,3</b>	<b>9,5</b>	<b>TOTAL DE INVERSIONES</b>

1/ Información actualizada al 31 de mayo de 2014.

Fuente: Ministerio de Economía y Finanzas.

Elaboración: BCRP Sucursal Iquitos. Departamento de Estudios Económicos.



Anexo Nº 12

UCAYALI: CARTERA PESADA DEL SISTEMA FINANCIERO 1/  
(En porcentajes)

ENTIDADES FINANCIERAS	2013									2014				ENTIDADES FINANCIERAS
	Abr.	May.	Jun.	Jul.	Ago.	Set.	Oct.	Nov.	Dic.	Ene.	Feb.	Mar.	Abr.	
Banca Múltiple	5,8	6,0	5,9	4,7	4,6	4,8	4,8	5,1	5,3	5,4	5,6	5,9	6,0	Banca Múltiple
Empresas Financieras	4,3	4,6	4,8	5,4	5,2	5,0	4,7	4,7	4,9	5,0	5,4	5,3	5,5	Empresas Financieras
Cajas Municipales	6,4	6,9	6,3	6,8	7,0	6,7	6,8	6,6	6,0	6,6	7,4	7,2	7,3	Cajas Municipales
Cajas Rurales de Ahorro y Crédito	11,9	12,3	11,4	10,8	11,4	11,6	13,0	15,5	15,9	18,1	19,3	20,1	20,1	Cajas Rurales de Ahorro y Crédito
EDPYMEs	3,0	2,8	4,3	3,8	3,9	3,8	3,1	3,4	3,2	3,3	4,5	6,5	6,7	EDPYMEs
Banco de la Nación <sup>2/</sup>	2,0	2,0	2,1	2,1	2,2	2,2	2,2	2,2	2,2	2,1	2,2	2,1	2,0	Banco de la Nación <sup>2/</sup>
Agrobanco <sup>3/</sup>	4,0	3,5	4,5	3,4	3,3	2,4	2,6	2,4	2,2	2,3	1,8	1,8	2,0	Agrobanco <sup>3/</sup>
<b>Total</b>	<b>5,7</b>	<b>5,9</b>	<b>5,8</b>	<b>5,1</b>	<b>5,1</b>	<b>5,2</b>	<b>5,2</b>	<b>5,4</b>	<b>5,5</b>	<b>5,7</b>	<b>6,0</b>	<b>6,2</b>	<b>6,3</b>	<b>Total</b>

1/ cifras preliminares.

2/ Sólo considera los créditos de consumo e hipotecario.

3/ No considera los créditos a las demás empresas del Sistema Financiero.

Fuente: SBS

Elaboración. BCRP Sucursal Iquitos. Departamento de Estudios Económicos.