

BANCO CENTRAL DE RESERVA DEL PERÚ
SUCURSAL IQUITOS



UCAYALI: Síntesis de Actividad Económica
Enero 2014¹

Departamento de Estudios Económicos

El Banco Central de Reserva del Perú (BCRP) ha considerado presentar un conjunto de indicadores sectoriales de actividad económica con la finalidad de poder realizar el seguimiento del desempeño de la economía departamental. Para el sector real, se ha utilizado el Valor Bruto de Producción a precios del año 2007 para los sectores disponibles. Cabe señalar que a partir de enero 2014, el Instituto Nacional de Estadística (INEI) ha realizado el cambio de año base (de 1994 a 2007) para la construcción del Producto Bruto Interno (PBI) nacional, estando en elaboración la desagregación departamental. En la medida que se publique referida información, el BCRP volvería a elaborar para cada departamento un indicador agregado de actividad económica.

¹ En el presente informe participaron Arnulfo Cumbicus, Mario López y Miguel Cabello.

ÍNDICE

	<i>Página</i>
RESUMEN EJECUTIVO	3
I. ACTIVIDAD PRODUCTIVA	5
1. Actividad primaria	5
1.1 Sector agropecuario	5
1.2 Sector pesca	7
1.3 Sector minería	7
2. Otros indicadores sectoriales	8
2.1 Sector manufactura	8
2.2 Arribos a los establecimientos de hospedaje	9
II. ASPECTOS LABORALES	10
1. Empleo	10
III. SECTOR EXTERNO	11
1. Exportaciones	11
IV. CRÉDITO Y DEPÓSITOS	12
1. Crédito total del sistema financiero	12
2. Depósitos totales del sistema financiero	14
V. FINANZAS PÚBLICAS	16
1. Consumo público	16
2. Inversión pública	17
VI. ANEXOS	19



RESUMEN EJECUTIVO

Principales hechos de importancia

- El **sector agropecuario** y el **sector pesca** crecieron, en enero, 7,3 y 66,2 por ciento interanual, respectivamente. Por el contrario, el **sector minería** se contrajo en 0,1 por ciento.
- Respecto a **otros indicadores de actividad económica** de Ucayali, en enero, destaca la expansión del crédito hipotecario (23,6 por ciento); crédito de consumo (2,3 por ciento); el crédito directo total (10,5 por ciento) y del número de arribos a los establecimientos de hospedaje (2,4 por ciento). En cambio, se contrajo la inversión pública (-80,4 por ciento), manufactura (-2,4 por ciento) y empleo formal en la ciudad de Pucallpa (-0,3 por ciento).

Actividad primaria

- El **sector agropecuario** se expandió en 7,3 ciento frente a enero del año anterior, inducido por el dinamismo del sub-sector agrícola, que creció en 8,7 por ciento; pero parcialmente atenuado por la disminución del sub-sector pecuario (-1,7 por ciento).
- El **sector pesca** creció en 66,2 por ciento, básicamente, por el mayor desembarque pescado seco-salado, pero parcialmente contrarrestado por la disminución de pescado fresco.
- El **sector minería** registró una disminución de 0,1 por ciento, como resultado de la menor producción de líquidos de gas natural, pero parcialmente contrarrestada por la mayor producción de gas natural (20,2 por ciento).

Otros indicadores de actividad primaria

- La **producción manufacturera** disminuyó en 2,4 por ciento interanual en enero, como resultado de la contracción de la industria no primaria en 3,6 por ciento, ya que la industria primaria registró un crecimiento de 13,8 por ciento, por mayor producción de derivados de petróleo.
- Los **arribos a los establecimientos de hospedaje**, según información del Ministerio de Comercio Exterior y Turismo, en enero 2014 fueron de 32 502 personas, mayores en 2,4 por ciento a las registradas en enero 2013, por mayor flujo de turistas nacionales y extranjeros.
- El **empleo formal** en las empresas de más de 10 trabajadores en la ciudad de Pucallpa se contrajo en 0,3 por ciento, debido al menor requerimiento de mano de obra en las ramas de actividad primaria y, transportes y comunicaciones.
- El **crédito total** (S/. 1 249,1 millones) creció 10,5 por ciento, respecto a igual mes del año anterior; asimismo, los **créditos de consumo e hipotecario** registraron crecimientos de 2,3 y 23,6 por ciento, respectivamente.
- La **inversión pública** de los tres niveles de gobierno disminuyó en 80,4 por ciento frente a enero del año anterior, inducida por la contracción de la inversión del Gobierno Nacional (-88,4 por ciento) y Gobierno Regional (-58,1 por ciento), pero parcialmente contrarrestada por la expansión de la inversión de los gobiernos locales (10,8 por ciento). Entre los principales proyectos que ejecutó el Gobierno Nacional destaca la construcción de la ampliación de una segunda calzada del tramo Aeropuerto Pucallpa-Cementerio Jardín del Buen Recuerdo, en el cual desembolsó en enero S/. 1,4 millones; y la instalación del sistema eléctrico rural (SER) de 27 asentamientos

humanos de los distritos de Callería, Manantay y Yaricnacocho, por S/. 1,1 millones. El Gobierno Regional y gobiernos locales no ejecutaron proyectos de envergadura en enero.

Cuadro N° 1
OTROS INDICADORES DE ACTIVIDAD ECONÓMICA
 (Variación % respecto a similar mes del año anterior)

	Ago.13	Sep.13	Oct.13	Nov.13	Dic.13	Ene.14
Producción industrial 1/	↓ -0,9	↑ 7,9	↑ 5,5	↓ -6,1	↓ -2,3	↓ -2,4
Arribos a los establecimientos de hospedaje	↑ 5,2	↑ 7,8	↑ 6,3	↑ 4,3	↓ -1,5	↑ 2,4
Empleo formal urbano 2/	↓ -8,2	↓ -8,8	↓ -8,4	↓ -6,7	↓ -6,7	↓ -0,3
Crédito total	↑ 11,6	↑ 11,3	↑ 10,8	↑ 9,8	↑ 9,7	↑ 10,5
Crédito de consumo	↑ 6,8	↑ 7,0	↑ 7,7	↑ 10,1	↑ 11,1	↑ 2,3
Crédito hipotecario	↑ 15,5	↑ 12,3	↑ 12,6	↑ 13,2	↑ 12,5	↑ 23,6
Inversión pública 1/	↓ -12,0	↓ -3,4	↓ -0,7	↑ 69,4	↓ -13,6	↓ -80,4

1/ En términos reales.

2/ En empresas de 10 a más trabajadores situadas en la ciudad de Pucallpa.

Fuentes: BCRP - Sucursal Iquitos, SBS, MTPE y MEF.

I. ACTIVIDAD PRODUCTIVA

1. Actividad primaria

1.1 Sector agropecuario

- La actividad agropecuaria aumentó en 7,3 por ciento respecto a enero del año anterior, como resultado de la expansión del sub-sector agrícola (8,7 por ciento), pero parcialmente contrarrestada por la disminución del sub-sector pecuario (-1,7 por ciento).

Cuadro N° 2
PRODUCCIÓN DE PRINCIPALES PRODUCTOS AGROPECUARIOS ^{1/}
(Toneladas)

Sub-sectores	Estructura	Enero			
	Porcentual 2012 ^{2/}	2013	2014	Var. %	Contribución ^{3/}
<u>AGRÍCOLA</u>	<u>81,8</u>			<u>8,7</u>	<u>7,5</u>
Orientado a la industria	18,3			11,0	2,3
Caña de azúcar	0,4	2 371	2 404	1,4	0,0
Palma aceitera	9,6	10 162	11 447	12,6	1,3
Maíz amarillo duro	4,7	3 194	3 211	0,5	0,0
Cacao	3,6	136	187	37,5	0,9
Orientado al mercado interno	63,5			8,0	5,3
Arroz cáscara	4,8	2 018	1 829	-9,4	-0,5
Yuca	10,5	10 818	11 057	2,2	0,3
Plátano	26,1	21 883	24 437	11,7	2,9
Naranja	1,2	871	997	14,5	0,2
Papaya	2,6	4 500	4 779	6,2	0,3
Otros	18,3	13 922	15 776	12,2	2,2
<u>PECUARIO</u>	<u>18,2</u>			<u>-1,7</u>	<u>-0,2</u>
Carne de aves ^{4/}	10,7	444	442	-0,5	0,0
Carne de porcino ^{4/}	1,1	93	91	-2,2	0,0
Carne de vacuno ^{4/}	1,5	130	124	-4,6	-0,1
Huevos	3,7	401	392	-2,2	-0,1
Leche	1,2	399	397	-0,5	0,0
<u>SECTOR AGROPECUARIO</u>	<u>100,0</u>			<u>7,3</u>	<u>7,3</u>

1/ Cifras preliminares.

2/ A precios de 2007.

3/ En base a la estructura porcentual de similar periodo de 2013.

4/ Peso neto.

Fuente: MINAGRI-Ucayali.

Elaboración: BCRP, Sucursal Iquitos. Departamento de Estudios Económicos.

- El sub-sector agrícola registró un crecimiento de 8,7 por ciento, impulsado por el incremento de la producción de plátano (11,7 por ciento) y palma aceitera (12,6 por ciento), cuyas cosechas se vieron favorecidas por factores climáticos favorables (creciente de los ríos y lluvias, respectivamente). Sin embargo, fue contrarrestado parcialmente por la menor producción de arroz cáscara, que cayó en 9,4 por ciento, por menores áreas cosechadas en terrenos de altura.
- El sub-sector pecuario registró una disminución de 1,7 por ciento respecto a enero del año anterior, por menor número de especies para la saca, pues se registró una disminución generalizada en todos los rubros, en particular carne de vacuno, y de huevos y leche.
- Las siembras (4,5 mil hectáreas) aumentaron en 38,3 por ciento frente a las registradas en enero de la campaña anterior, debido a factores climáticos (lluvias) y disponibilidad de semillas.
- En la campaña 2013-2014, periodo agosto-enero, las siembras cayeron en 5,8 por ciento, frente a similar periodo de la campaña anterior, por menores áreas sembradas de palma aceitera, algodón, plátano y piña; pero atenuadas parcialmente por más siembras de yuca, arroz y maíz.

Cuadro N° 3
SUPERFICIE SEMBRADA 1/
(Hectáreas)

	Campaña Agrícola ^{2/}		Variación	
	2012/2013	2013/2014	Absoluta	Porcentual
CULTIVOS TRANSITORIOS	18 876	19 612	736	3,9
Arroz cáscara	5 242	5 813	571	10,9
Maíz amarillo	6 080	6 359	279	4,6
Piña	343	219	-124	-36,2
Yuca	5 303	6 254	951	17,9
Frijol grano seco	2	45	43	2 150,0
Frijo chiclayo	2	70	68	3 400,0
Otros	1 904	852	-1 052	-55,3
CULTIVOS PERMANENTES	6 916	4 694	-2 222	-32,1
Palma aceitera	1 931	450	-1 481	-76,7
Papaya	457	398	-59	-12,9
Plátano	2 263	1 999	-264	-11,7
Café	95	52	-43	-45,3
Otros	2 170	1 795	-375	-17,3
Total	25 792	24 306	-1 486	-5,8

1/ Cifras preliminares.

2/ De agosto a enero.

Fuente: Dirección Regional del MINAGRI-Ucayali.

Elaboración: BCRP, Sucursal Iquitos. Departamento de Estudios Económicos

1.2 Sector pesca

- El sector pesca registró un crecimiento de 66,2 por ciento respecto a enero del año anterior, por mayor desembarque para consumo humano, a su vez, inducido por el mayor ingreso de pescado seco-salado, que creció en 11,4 veces, pero parcialmente compensado por el menor ingreso de pescado fresco, que se contrajo en 14,5 por ciento, por factores hidrológicos desfavorables.

Cuadro N° 4
SECTOR PESCA 1/
(Toneladas)

	Enero		Var. %
	2013	2014	
Consumo Humano	120	208	73,3
Fresco	110	94	-14,5
Llambina	17	22	29,4
Ractacara	0	0	-
Boquichico	32	17	-46,9
Palometa	1	1	0,0
Sardina	7	11	57,1
Chi Chiu	3	0	-100,0
Otras especies	50	43	-14,0
Seco-salado	10	114	1 040,0
SECTOR PESCA 1/			66,2

1/ A precios de 2007. Cifras preliminares

Fuente: Dirección Regional de PRODUCE-Ucayali.

Elaboración: BCRP, Sucursal Iquitos. Departamento de Estudios Económicos

1.3 Sector minería

- La producción fiscalizada de hidrocarburos registró una disminución de 0,1 por ciento interanual en enero, debido a la contracción de la producción de líquidos de gas natural (-4,2 por ciento), pero parcialmente contrarrestada por el incremento de la producción de gas natural (20,2 por ciento), impulsada por los mayores pedidos de la termoeléctrica de la zona.

Cuadro N° 5
SECTOR MINERÍA 1/

(Variación % real respecto a similar periodo del año anterior)

Hidrocarburos	Estructura Porcentual	Enero			
		2012 2/	2013	2014	Var. % Contribución 3/
Petróleo y LGN (miles de barriles)	69,0	72	69	-4,2	-3,5
Gas Natural (miles de m ³)	31,0	372	447	20,2	3,4
SECTOR MINERÍA 2/	100,0			-0,1	-0,1

1/ Cifras preliminares

2/ A precios de 2007.

3/. En base a la estructura porcentual de similar periodo de 2013

Fuente: PerúPetro S.A

Elaboración: BCRP, Sucursal Iquitos. Departamento de Estudios Económicos

Gráfico N° 1

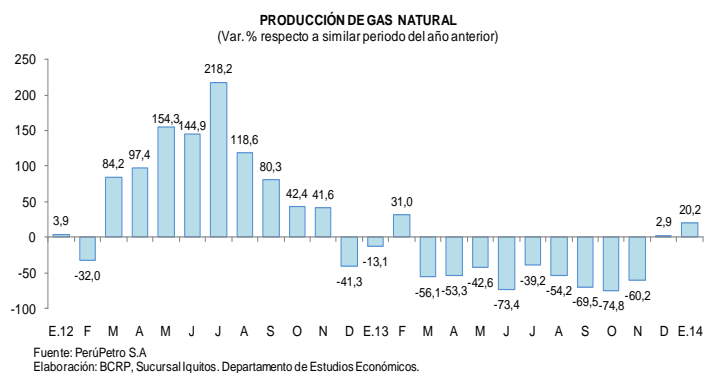
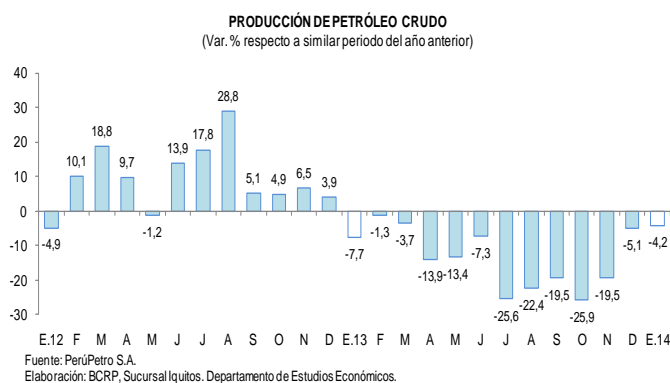

2. Otros indicadores sectoriales

2.1 Sector manufactura

- La actividad manufacturera registró una disminución de 2,4 por ciento interanual en enero, como resultado de la contracción de la industria no primaria, pero parcialmente atenuada por el mayor dinamismo de la industria primaria.

Cuadro N° 6
SECTOR MANUFACTURA 1/

(Var. % real respecto a similar periodo del año anterior)

Ramas de actividad	Estructura Porcentual 2012 ^{2/}	Enero			Var. % Contribución ^{3/}
		2013	2014		
MANUFACTURA PRIMARIA	19,3	72,3	82,3	13,8	1,0
Refinación de Petróleo	19,3	72,3	82,3	13,8	1,0
MANUFACTURA NO PRIMARIA	80,7	105,2	101,4	-3,6	-3,3
Bebidas malteadas	63,3	143,3	153,5	7,1	4,0
Bebidas gaseosas	5,0	168,8	148,2	-12,2	-1,3
Madera aserrada	10,6	63,1	42,5	-32,6	-8,3
Láminas galvanizadas	1,9	36,2	114,8	217,1	2,3
SECTOR MANUFACTURA	100,0	102,0	99,6	-2,4	-2,4

1/ Cifras preliminares.

2/ A precios de 1994.

3/ En base a la estructura porcentual de similar periodo de 2013.

Fuente: Dirección Regional del Ministerio de la Producción y Empresas.

Elaboración: BCRP, Sucursal Iquitos. Departamento de Estudios Económicos.

- La industria primaria avanzó 13,8 por ciento interanual en enero, inducida por la mayor producción de derivados de petróleo crudo, a su vez, consecuencia de la disponibilidad de materia prima.

- La industria no primaria registró una disminución de 3,6 por ciento respecto a enero del año anterior, debido a la menor producción de madera aserrada y bebidas gaseosas, pero parcialmente contrarrestada por la mayor producción de cerveza, vinculada a la inversión en planta que realiza la empresa productora; y además por la mayor producción de calaminas.

Gráfico N° 2

MANUFACTURA NO PRIMARIA

(Var. % real respecto a similar periodo del año anterior)

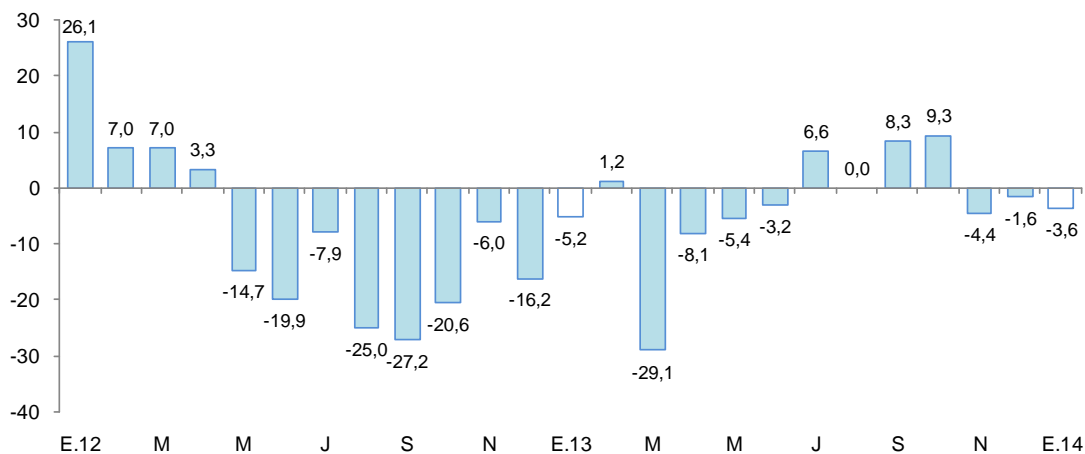

Fuente: BCRP, Sucursal Iquitos. Departamento de Estudios Económicos.

2.2 Arribos a los establecimientos de hospedaje

- Según información del Ministerio de Comercio Exterior y Turismo, en enero de 2014 se registraron 32 502 arribos de turistas a los establecimientos de hospedaje, mayores en 2,4 por ciento respecto a similar mes del año anterior, como resultado de la mayor llegada de turistas nacionales y extranjeros. El turismo interno se incrementó en 2,1 por ciento, en tanto que, el turismo receptivo registró una expansión de 14,9 por ciento.

Gráfico N° 3
ARRIBOS A ESTABLECIMIENTOS DE HOSPEDAJE
(Variación %)

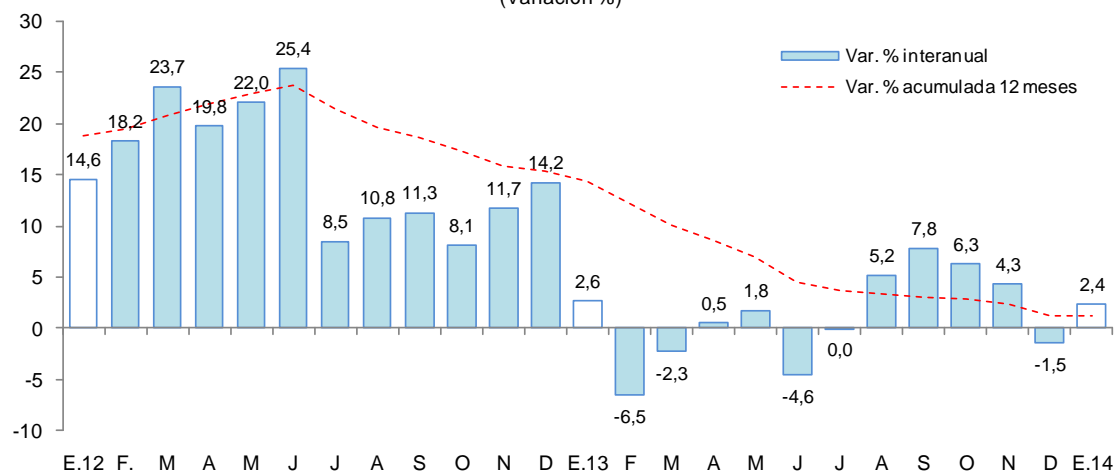

Fuente: MINCETUR.

II. ASPECTOS LABORALES

1. Empleo

- El empleo en Pucallpa, en empresas privadas formales de 10 a más trabajadores disminuyó en 0,3 por ciento interanual en enero, debido a los menores requerimientos de personal en las ramas de actividad primaria (-16,4 por ciento) y, transporte y comunicaciones (-15,3 por ciento).

Cuadro N° 7
CIUDAD DE PUCALLPA: ÍNDICE MENSUAL DE EMPLEO EN EMPRESAS
PRIVADAS FORMALES DE
(Octubre 2010=100)

Rama de Actividad	Enero		
	2013	2014	Var. %
Primaria ^{2/}	80,3	67,2	-16,4
Manufactura	90,6	91,4	0,9
Comercio	104,4	112,5	7,8
Transporte y Comunicaciones	133,4	113,0	-15,3
Servicios ^{3/}	79,4	83,7	5,5
Total	92,8	92,5	-0,3

Nota: La información corresponde al primer día de cada mes.

1/ Cifras preliminares

2/ Conformada por las subramas agricultura, pesca e hidrocarburos.

3/ Conformada por las subramas servicios prestados a empresas, restaurantes y hoteles, establecimientos financieros,

Fuente: MTPE – Encuesta Nacional de Variación Mensual del Empleo (ENVME).

Gráfico N° 4

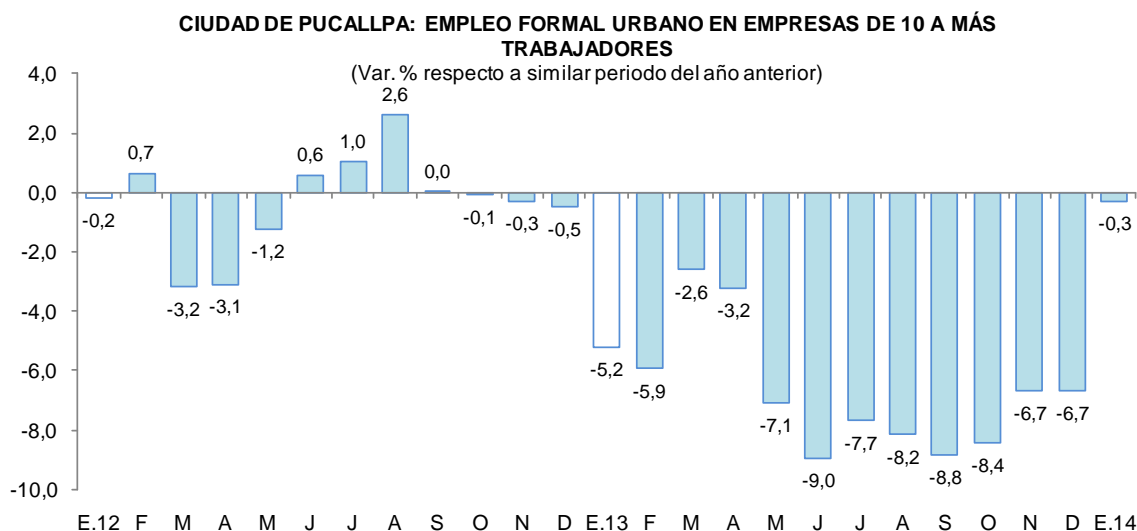

Fuente: MTPE – Encuesta Nacional de Variación Mensual del Empleo (ENVME).

III. SECTOR EXTERNO

1. Exportaciones

- Las exportaciones de Ucayali registraron una disminución de 19,0 por ciento frente a enero del año anterior, como resultado de las menores ventas de productos pesqueros (-99,0 por ciento), maderas (-9,1 por ciento) y otros productos no tradicionales (-64,2 por ciento).

Cuadro N° 8
EXPORTACIONES POR GRUPO DE PRODUCTOS ^{1/}
(Valor FOB en miles de US\$)

TIPO	Estructura % 2013	Enero		Var. %	Contribución ^{3/}
		2013	2014		
PRODUCTOS NO TRADICIONALES	99,8	4 605	3 731	-19,0	-19,0
Agropecuarios	0,7	0	0	-	0,0
Pesqueros	2,2	407	4	-99,0	-8,8
Maderas	93,9	4 036	3 669	-9,1	-8,0
Otros no tradicionales	3,0	162	58	-64,2	-2,3
OTRAS EXPORTACIONES ^{2/}	0,2	0	0	-	0,0
Total	100,0	4 605	3 731	-19,0	-19,0

1/ Cifras preliminares.

2/ Incluye equipo, partes de aeronaves y maquinaria.

3/ En base a la estructura porcentual de similar periodo de 2013.

Fuente: SUNAT.

Elaboración: BCRP, Sucursal Iquitos. Departamento de Estudios Económicos.

- Ucayali exporta básicamente productos no tradicionales, entre los cuales, las exportaciones de maderas disminuyeron en 9,1 por ciento, por las menores ventas de tablillas, triplay y otros



acabados; con excepción de madera aserrada, que creció en 2,2 por ciento; asimismo, los productos pesqueros cayeron en 99,0 por ciento, por la ausencia de ventas de pescado salado y pescado congelado; y las exportaciones de otros productos no tradicionales cayeron en 64,2 por ciento, debido a las menores ventas de semillas de kudzu.

- Las exportaciones del departamento tienen como principal destino China, México y Estados Unidos. El primero de ellos adquirió el 46,8 por ciento del valor total de los productos exportados, México el 23,1 por ciento y Estados Unidos el 11,6 por ciento.

IV. CRÉDITO Y DEPÓSITOS

1. Crédito total del sistema financiero

- El crédito total del sistema financiero de Ucayali aumentó 10,5 por ciento respecto a enero del año anterior. En la banca múltiple, que canaliza el 68,1 por ciento del crédito total, el crédito creció 11,8 por ciento interanual; en tanto que, en las instituciones no bancarias, la expansión fue de 3,4 por ciento. Al finalizar el mes, el crédito acumuló un saldo de S/. 1 249,1 millones, de los cuales, el 86,9 por ciento se encuentra colocado en moneda nacional.

Cuadro N° 9

CRÉDITOS TOTALES DEL SISTEMA FINANCIERO

(Saldos en miles de nuevos soles)

	Estructura % Ene. 2014	Enero		Var. %	Contribución ^{1/}
		2013	2014		
Banco de la Nación ^{3/}	5,0	47 412	61 868	30,5	1,3
Agrobanco ^{2/}	1,7	17 306	20 854	20,5	0,3
Banca Múltiple	68,1	760 344	850 295	11,8	8,0
Instituciones no bancarias	25,3	305 588	316 109	3,4	0,9
Cajas municipales	14,2	162 703	177 842	9,3	
Cajas rurales	2,7	35 068	34 230	-2,4	
Edpymes	0,9	5 315	10 712	101,5	
Financieras	7,5	102 502	93 325	-9,0	
Total	100,0	1 130 650	1 249 126	10,5	10,5
Corporativo, gran y mediana empresa	32,9	282 494	411 509	45,7	11,4
Pequeña empresa	22,8	296 369	284 240	-4,1	-1,1
Microempresa	10,1	148 089	126 748	-14,4	-1,9
Consumo	27,8	339 054	346 734	2,3	0,7
Hipotecario	6,4	64 645	79 895	23,6	1,3
En moneda nacional	86,9	981 099	1 085 100	10,6	9,2
En moneda extranjera	13,1	149 551	164 026	9,7	1,3

1/ En puntos porcentuales.

2/ No considera los créditos a las demás empresas del Sistema Financiero.

3/ Sólo considera los créditos de consumo e hipotecario.

Fuente: SBS.

Elaboración: BCRP, Sucursal Iquitos. Departamento de Estudios Económicos.

- Según tipo de crédito, destaca el crecimiento del segmento corporativo, gran y mediana empresa (45,7 por ciento); hipotecario (23,6 por ciento) y; consumo (2,3 por ciento). En cambio, cayó el crédito orientado a la microempresa (-14,4 por ciento) y a la pequeña empresa (-4,1 por ciento).

Gráfico N° 5

CRÉDITO TOTAL DEL SISTEMA FINANCIERO
(Var. % respecto a similar periodo del año anterior)

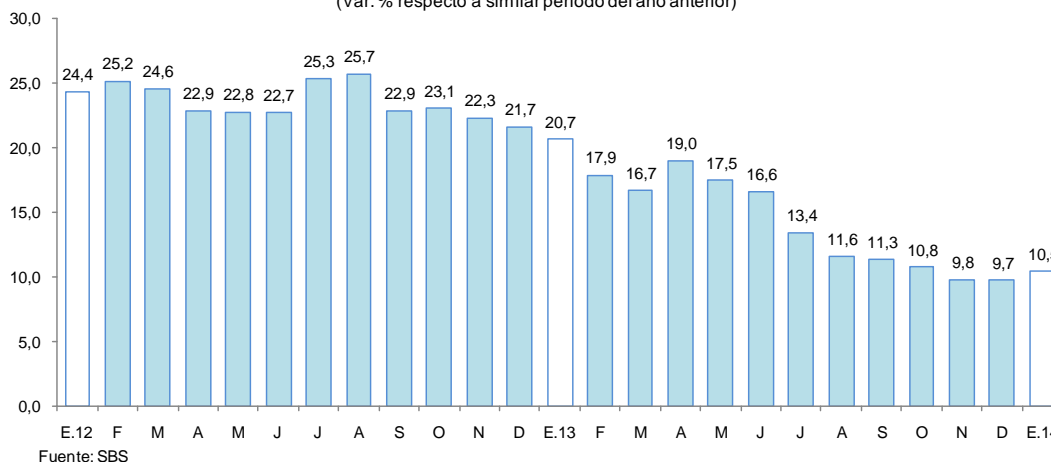

- Por tipo de moneda, el crédito en soles aumentó 10,6 por ciento, y en moneda extranjera creció 9,7 por ciento; con ello, la participación relativa del crédito en moneda nacional (86,9 por ciento del total) se incrementó 0,1 puntos porcentuales, en deterioro de la participación del crédito en moneda extranjera (13,1 por ciento), lo que estaría en línea con la preferencia de las familias y empresas por el crédito en moneda nacional.

Gráfico N° 6

CRÉDITO TOTAL DEL SISTEMA FINANCIERO POR TIPO DE MONEDA
(Var. % respecto a similar periodo del año anterior)

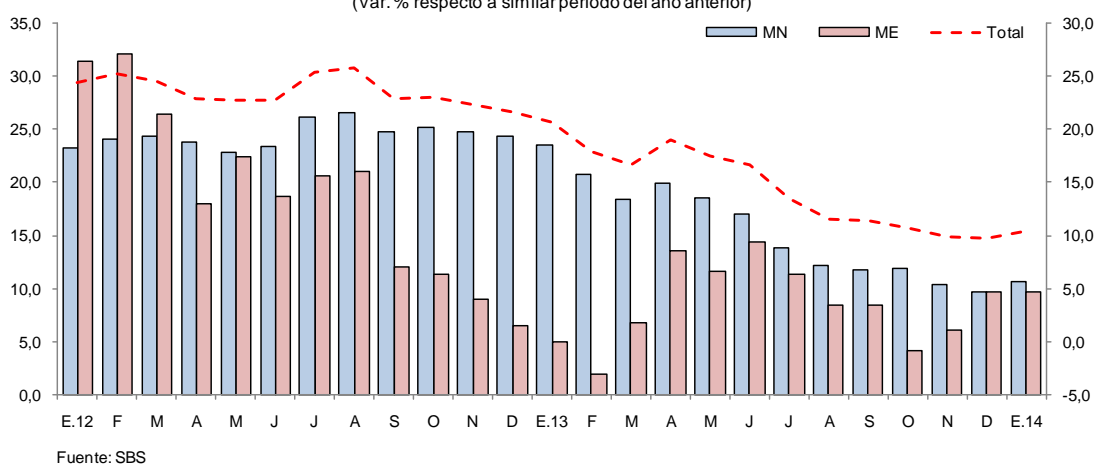

- La mayor participación relativa en los créditos otorgados, la tiene el Banco de Crédito (24,3 por ciento), Continental (23,5 por ciento), Scotiabank (9,2 por ciento), CMAC de Piura (5,8 por ciento) e Interbank (4,6 por ciento), los cuales en conjunto intermediaron el 67,4 por ciento del total.
- Por tipo de crédito y entidad, la participación más importante de la banca múltiple en el otorgamiento de créditos se da en el segmento de medianas empresas (86,7 por ciento de participación relativa); y de las cajas municipales se da en microempresas (36,9 por ciento).
- Por su parte, la morosidad en enero fue de 6,3 por ciento, 0,9 puntos porcentuales más, respecto al mismo mes del año anterior. La morosidad en las cajas municipales (6,6 por ciento), se incrementó en 0,7 puntos porcentuales respecto a enero de 2013; en tanto que, en la banca múltiple (5,7 por ciento) aumentó en 0,5 puntos porcentuales.



Gráfico N° 7

MOROSIDAD 1/

(Porcentaje del saldo de crédito total)

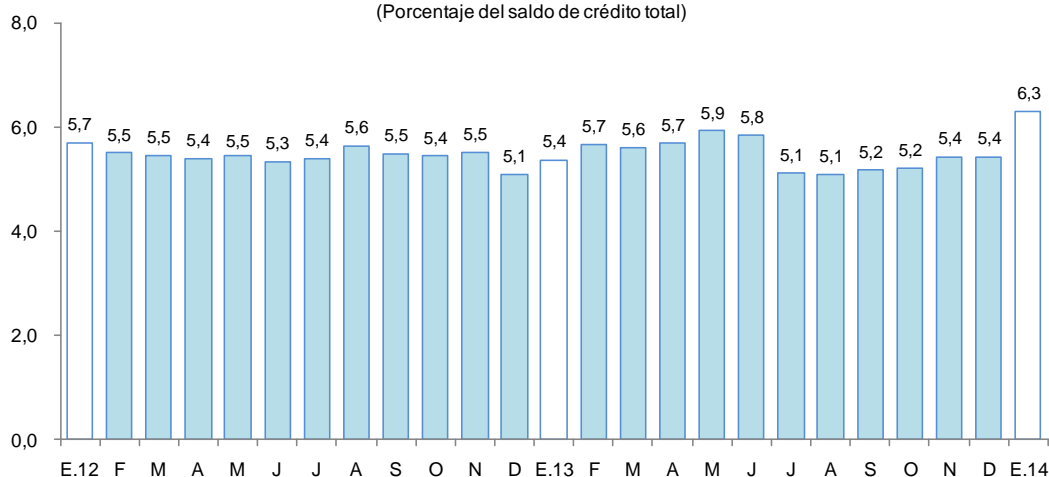

1/ preliminar.
Fuente: SBS

2. Depósitos totales del sistema financiero

- Los depósitos del sistema financiero de Ucayali (S/. 555,7 millones) aumentaron 3,9 por ciento respecto a enero 2013, debido a la mayor captación de depósitos de ahorro (17,2 por ciento) y a plazo (6,3 por ciento). La expansión se registró en los depósitos en moneda nacional (0,7 por ciento) y en moneda extranjera (27,2 por ciento).

Cuadro N° 10

DEPÓSITOS TOTALES DEL SISTEMA FINANCIERO

(Saldos en miles de nuevos soles)

	Estructura % Ene. 2014	Enero		Var. %	Contribución ^{1/}
		2013	2014		
Banco de la Nación	19,2	104 830	106 832	1,9	0,4
Banca Múltiple	70,2	377 483	390 091	3,3	2,4
Instituciones no bancarias	10,6	52 430	58 774	12,1	1,2
Cajas Municipales	9,4	46 046	52 137	13,2	
Financieras	1,2	6 384	6 637	4,0	
Total	100,0	534 743	555 697	3,9	3,9
Vista	42,3	251 095	234 968	-6,4	-3,0
Ahorro	37,2	176 373	206 734	17,2	5,7
Plazo	20,5	107 275	113 996	6,3	1,3
En moneda nacional	85,2	470 075	473 433	0,7	0,6
En moneda extranjera	14,8	64 668	82 264	27,2	3,3

1/ En puntos porcentuales

Fuente: SBS.

Elaboración: BCRP, Sucursal Iquitos. Departamento de Estudios Económicos.

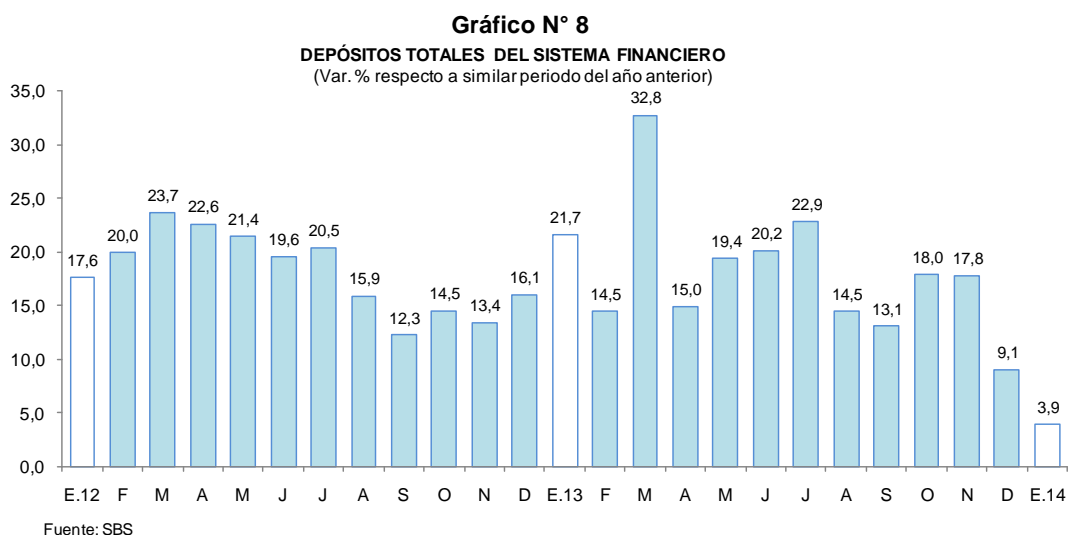

- Las captaciones de la banca múltiple aumentaron en 3,3 por ciento, debido a los mayores saldos de casi todos los bancos, con excepción de BBVA Continental e Interbank; asimismo, las captaciones de las instituciones no bancarias crecieron 12,1 por ciento, debido a los mayores saldos de las CMAC's de Maynas y de Piura. La banca múltiple alcanzó una participación relativa de 70,2 por ciento en la liquidez total; las instituciones no bancarias el 10,6 por ciento y; el Banco de la Nación el 19,2 por ciento restante.
- La mayor participación en el total de los depósitos la tienen el Banco Continental (31,7 por ciento), Banco de Crédito (24,9 por ciento), Banco de la Nación (19,2 por ciento) y el Banco Scotiabank (6,5 por ciento), los cuales en conjunto captan el 82,4 por ciento del total.
- La dolarización de la liquidez fue de 14,8 por ciento, es decir, mayor en 2,7 puntos porcentuales al registro de enero del año anterior. El leve incremento de la liquidez en soles fue impulsada por los mayores depósitos de ahorro y a plazo. En tanto que, la mayor liquidez en moneda extranjera fue resultado de los mayores depósitos de ahorro, a plazo y a la vista.

Gráfico N° 9
DEPÓSITOS TOTALES DEL SISTEMA FINANCIERO POR TIPO DE MONEDA
 (Var. % respecto a similar periodo del año anterior)

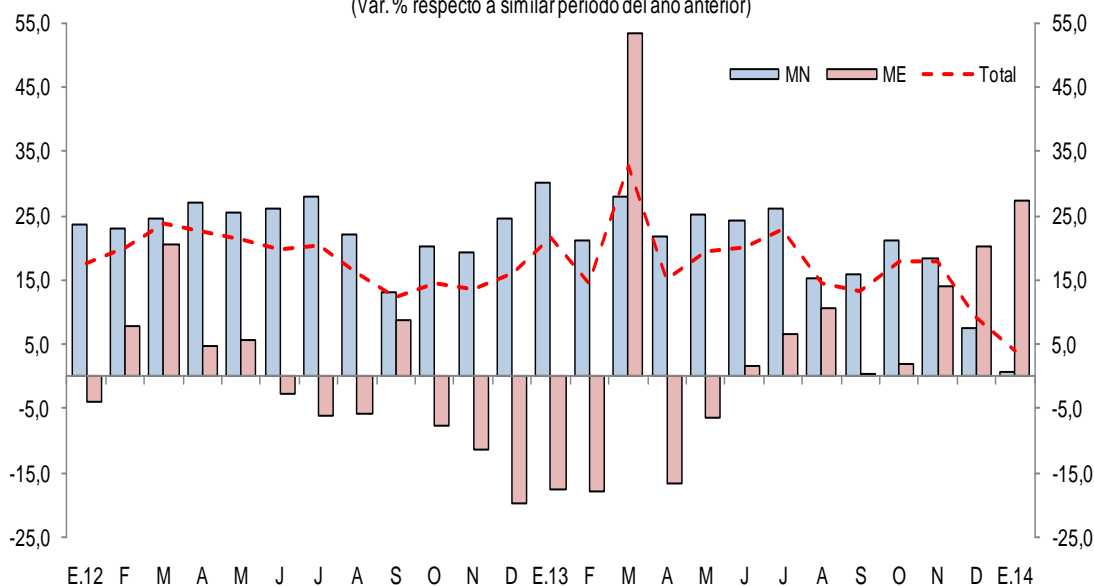

Fuente: SBS

V. FINANZAS PÚBLICAS

1. Consumo público

- El consumo público registró un crecimiento de 14,6 por ciento interanual en enero, como resultado de la expansión de los gastos de los tres niveles de gobierno: gobiernos locales (20,1 por ciento), Gobierno Nacional (16,3 por ciento) y Gobierno Regional (12,3 por ciento); el caso de los gobiernos locales se explicó por el incremento tanto de los bienes y servicios (32,6 por ciento), como de las remuneraciones (3,2 por ciento); el caso del Gobierno Nacional se atribuyó también a ambos gastos: bienes y servicios (25,6 por ciento) y remuneraciones (15,0 por ciento); y en el caso del Gobierno Regional influyó el aumento de las remuneraciones (14,5 por ciento).

Cuadro N° 11
CONSUMO PÚBLICO ^{1/ 2/}
(Miles de nuevos soles)

	Enero		Var. % real
	2013	2014	
Gobierno Nacional	12 073	14 450	16,3
Gobierno Regional	26 214	30 336	12,3
Gobiernos Locales	7 065	8 693	20,1
Total	45 352	53 479	14,6

1/ Información actualizada al 31 de marzo de 2014.

2/ Comprende el gasto en remuneraciones y, bienes y servicios.

Fuente: Ministerio de Economía y Finanzas.

Elaboración: BCRP, Sucursal Iquitos. Departamento de Estudios Económicos.

2. Inversión pública

- La inversión pública de Ucayali de los tres niveles de gobierno disminuyó en 80,4 por ciento interanual en enero, como resultado de la contracción de la inversión del Gobierno Nacional (-88,4 por ciento) y del Gobierno Regional (-58,1 por ciento), pero parcialmente contrarrestada por el crecimiento de la inversión de los gobiernos locales (10,8 por ciento).
- En cuanto al avance, lo ejecutado en enero representó el 1,2 por ciento del presupuesto institucional modificado (PIM); el Gobierno Nacional registró un avance de 1,6 por ciento; seguido de los gobiernos locales con 1,3 por ciento y del Gobierno Regional con 0,5 por ciento.

Cuadro N° 12
INVERSIÓN PÚBLICA ^{1/ 2/}
(Miles de nuevos soles)

	Enero		Var. % real
	2013	2014	
Gobierno Nacional	27 857	3 328	-88,4
Gobierno Regional	1 682	726	-58,1
Gobiernos Locales	2 045	2 336	10,8
Total	31 584	6 390	-80,4

1/ Información actualizada al 31 de marzo de 2014.

2/ Comprende la adquisición de activos no financieros.

Fuente: Ministerio de Economía y Finanzas.

Elaboración: BCRP, Sucursal Iquitos. Departamento de Estudios Económicos.

Gráfico N° 10

INVERSIÓN PÚBLICA

(Var. % real respecto a similar periodo del año anterior)

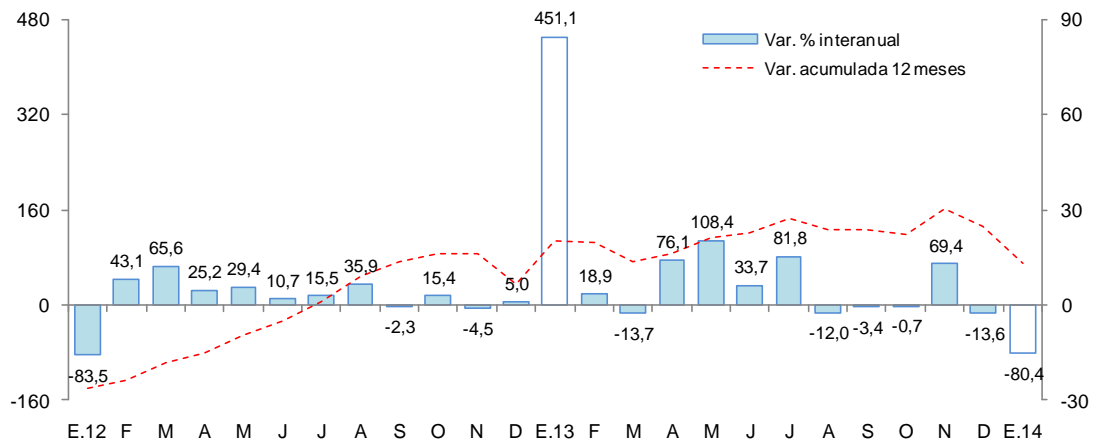

- Entre los principales proyectos que ejecutó en enero el Gobierno Nacional, destaca la construcción de la ampliación de una segunda calzada del tramo DV. Aeropuerto Pucallpa-Cementerio Jardín del Buen Recuerdo, por el cual desembolsó S/. 1,4 millones; y la instalación del sistema eléctrico rural (SER) de 27 asentamientos humanos, en los distritos de Callería, Manantay y Yarincacocha, por un monto de S/. 1,1 millones.
- El Gobierno Regional y los gobiernos locales, en enero, no ejecutaron proyectos de envergadura.

VI. ANEXOS

BANCO CENTRAL DE RESERVA DEL PERÚ – SUCURSAL QUITOS

Anexo Nº 01

UCAYALI: PRODUCCIÓN AGROPECUARIA 1/
(T.M.)

	2013												2014		
	Ene.	Feb.	Mar.	Abr.	May.	Jun.	Jul.	Ago.	Set.	Oct.	Nov.	Dic.	Ene.-Dic.	Ene.	
TOTAL AGRÍCOLA	69 875	70 461	61 353	59 953	59 338	54 852	51 911	53 295	62 101	63 014	64 634	68 759	739 546	76 124	TOTAL AGRÍCOLA
Arroz cáscara	2 018	2 342	1 695	1 337	1 251	563	1 038	1 103	3 846	2 173	1 307	1 450	20 123	1 829	Arroz cáscara
Plátano	21 883	22 927	20 347	20 087	19 471	22 569	22 385	22 337	23 635	24 161	25 097	25 552	270 451	24 437	Plátano
Yuca	10 818	10 713	10 441	10 720	11 852	12 025	10 636	10 266	7 165	5 090	7 351	7 395	114 472	11 057	Yuca
Naranja	871	1 212	859	794	1 123	1 103	458	138	139	405	590	923	8 615	997	Naranja
Papaya	4 500	5 127	4 333	4 302	3 928	3 761	3 122	2 842	3 024	3 236	3 488	3 446	45 109	4 779	Papaya
Piña	637	748	512	498	574	557	577	475	890	1 197	1 410	1 512	9 587	775	Piña
Caña de azúcar	2 371	2 292	2 072	2 025	2 001	2 202	2 199	1 851	1 764	1 881	2 137	2 169	24 964	2 404	Caña de azúcar
Maíz amarillo duro	3 194	2 551	2 146	1 668	1 241	740	428	913	3 027	2 044	1 375	1 712	21 039	3 211	Maíz amarillo duro
Palma aceitera	10 162	8 971	8 966	11 005	10 863	5 706	6 575	7 947	10 377	13 792	11 056	10 681	116 101	11 447	Palma aceitera
Aguaje	1 360	1 608	932	695	544	349	262	458	838	1 195	1 520	1 777	11 538	1 667	Aguaje
Camu camu	178	181	185	220	166	47	28	28	20	48	57	323	1 481	262	Camu camu
Pijuayo fruto	2 003	2 155	1 216	412	231	0	0	0	30	662	789	810	8 308	1 965	Pijuayo fruto
Pijuayo palmito	117	106	99	94	94	98	85	81	102	130	136	149	1 291	127	Pijuayo palmito
Otros agrícolas															Otros agrícolas
Cacao	136	133	159	187	232	256	255	228	259	303	336	404	2 888	187	Cacao
Café	147	102	137	169	187	270	309	279	346	385	352	466	3 149	147	Café
Algodón	0	0	0	0	0	0	0	16	46	57	33	0	152	0	Algodón
Cocona	233	253	221	185	172	176	153	145	162	236	217	298	2 451	249	Cocona
Maíz choclo	0	0	0	0	0	0	0	0	0	0	0	0	0	0	Maíz choclo
Melón	0	0	0	0	0	0	243	770	614	168	24	0	1 819	25	Melón
Pepino	8	0	0	0	0	11	60	176	174	69	26	9	533	5	Pepino
Ungurahui	518	623	484	313	338	201	268	94	28	41	157	386	3 451	626	Ungurahui
Resto agrícola	8 721	8 417	6 549	5 242	5 070	4 218	2 830	3 148	5 615	5 741	7 176	9 297	72 024	9 928	Resto agrícola
TOTAL PECUARIO	1 469	1 471	1 453	1 746	1 810	1 951	1 972	2 069	1 878	1 932	1 909	1 938	21 598	1 447	TOTAL PECUARIO
Carne de ave	444	434	428	697	747	896	904	869	850	918	885	897	8 969	442	Carne de ave
Carne de porcino	93	92	83	92	95	92	96	97	93	95	95	102	1 125	91	Carne de porcino
Carne de vacuno	130	128	123	130	137	135	131	127	129	134	137	138	1 579	124	Carne de vacuno
Carne de ovino	2	2	2	3	2	2	2	2	1	1	1	0	20	1	Carne de ovino
Leche	399	412	415	429	432	430	427	411	398	383	386	386	4 908	397	Leche
Huevos	401	403	402	395	397	396	412	563	407	401	405	415	4 997	392	Huevos

1/ cifras preliminares.

Fuente: Dirección Regional del MINAGRI de Ucayali.



Anexo Nº 02

UCAYALI: PRODUCCIÓN PESQUERA
(T.M.)

	2013												2014		
	Ene.	Feb.	Mar.	Abr.	May.	Jun.	Jul.	Ago.	Set.	Oct.	Nov.	Dic.	Ene.-Dic.	Ene.	
DESEMBARQUE TOTAL 1/	120	115	137	164	356	239	379	885	753	319	435	395	4 297	208	DESEMBARQUE TOTAL 1/
Fresco	110	78	92	117	244	104	166	649	386	159	281	233	2 619	94	Fresco
Seco-salado	10	37	45	47	112	135	213	236	367	160	154	162	1 678	114	Seco-salado
DESEMBARQUE TOTAL 2/	120	115	137	164	356	239	379	885	753	319	435	395	4 297	208	DESEMBARQUE TOTAL 2/
Acarahuazú	1	2	2	1	4	3	4	7	13	10	11	14	72	3	Acarahuazú
Achacubo	0	0	0	0	0	0	0	0	0	0	0	0	0	0	Achacubo
Arahwana	0	0	1	0	0	1	1	1	4	2	1	2	13	2	Arahwana
Boquichico	35	32	30	32	34	27	89	310	185	98	137	64	1 073	39	Boquichico
Chiu Chiu	8	8	7	7	0	1	0	0	0	5	20	19	75	11	Chiu Chiu
Doncella	3	3	5	12	33	33	46	48	23	12	11	10	239	8	Doncella
Dorado	0	1	0	0	2	2	3	1	18	1	1	0	29	0	Dorado
Gamitana	0	0	1	0	2	2	2	5	15	0	1	2	30	1	Gamitana
Lisa	4	5	3	15	11	8	11	39	45	16	7	7	171	4	Lisa
LLambina	17	6	22	5	1	1	1	2	3	9	66	121	254	22	LLambina
Llausá	1	2	2	6	11	15	14	22	17	6	8	5	109	23	Llausá
Maparate	2	6	2	2	12	6	5	7	22	9	6	9	88	10	Maparate
Mota	2	5	5	6	28	21	46	41	61	19	19	23	276	3	Mota
Paco	0	1	1	1	1	2	5	7	6	5	1	1	31	0	Paco
Paiche	0	0	1	2	5	5	4	4	2	0	0	0	23	1	Paiche
Palometa	1	2	1	23	40	23	35	44	78	12	7	5	271	1	Palometa
Sardina	3	1	1	13	72	34	20	20	32	17	16	18	247	0	Sardina
Torre	0	0	1	0	1	0	0	0	0	0	2	1	5	1	Torre
Tucunaré	1	1	1	0	2	2	1	4	4	2	2	3	23	1	Tucunaré
Turushuqui	0	3	1	1	2	2	2	3	2	4	8	8	36	6	Turushuqui
Yulilla	6	1	7	1	0	1	0	0	1	1	3	5	26	3	Yulilla
Otras especies	36	36	43	37	95	50	90	320	222	91	108	78	1 206	69	Otras especies
PECES ORNAMENTALES (unidades)	64 862	57 490	15 358	59 159	104 755	84 834	94 712	102 737	46 385	56 253	39 506	9 556	735 607	49 803	PECES ORNAMENTALES (unidades)

1/ Por estado de conservación.

2/ Por tipo de especie.

Fuente: Dirección Regional de la Producción de Ucayali.



Anexo Nº 03

UCAYALI: PRODUCCIÓN DE MADERA ROLLIZA
(Metros cúbicos)

	2013												2014		
	Ene.	Feb.	Mar.	Abr.	May.	Jun.	Jul.	Ago.	Set.	Oct.	Nov.	Dic.	Ene.-Dic.		Ene.
Especies de madera															Especies de madera
Aguano masha	254	31	20	19	0	35	0	0	0	230	141	0	730	327	Aguano masha
Bolaina blanca	705	252	1 270	885	890	992	997	1 315	1 362	1 006	684	704	11 062	2 394	Bolaina blanca
Caoba	0	0	9	0	0	0	0	0	0	0	0	91	100	0	Caoba
Capirona	182	20	27	0	0	0	180	783	329	399	167	20	2 107	80	Capirona
Cachimbo	3 206	3 557	1 679	2 933	1 877	1 605	1 752	2 423	597	3 189	4 749	1 108	28 675	1 580	Cachimbo
Catahua	110	335	50	662	170	292	240	547	252	264	280	200	3 402	255	Catahua
Cedro	0	200	0	0	0	0	0	0	0	0	0	26	226	25	Cedro
Copaiba	664	1 018	100	2 590	1 524	294	485	695	938	1 101	708	617	10 734	234	Copaiba
Cumala	2 422	551	183	1 920	1 057	497	2 702	1 194	1 304	1 416	655	20	13 921	363	Cumala
Estoraque	270	176	78	300	664	340	80	39	325	156	355	70	2 853	405	Estoraque
Huayuro	477	140	1 500	1 389	845	562	998	1 005	1 511	1 133	1 867	467	11 894	173	Huayuro
Huimba negra	638	0	56	187	132	213	46	154	123	282	254	254	2 339	71	Huimba negra
Ishpingo	0	210	224	656	194	60	50	17	266	121	100	0	1 898	4	Ishpingo
Lagarto caspi	0	0	0	0	0	0	0	0	0	0	0	28	28	0	Lagarto caspi
Lupuna blanca	1 504	2 188	781	866	946	998	144	754	238	598	1 600	651	11 268	362	Lupuna blanca
Moena	143	176	361	376	348	384	773	138	373	50	960	265	4 347	283	Moena
Panguana	55	5	4	539	401	3	0	264	221	546	643	42	2 723	180	Panguana
Pashaco	405	304	110	933	421	601	201	339	300	318	504	343	4 779	120	Pashaco
Pumaquiro	0	0	129	49	293	116	185	77	50	18	352	259	1 528	0	Pumaquiro
Quinilla	237	229	208	162	845	10	0	29	0	66	329	70	2 185	215	Quinilla
Requia	200	50	50	38	30	0	90	150	0	0	12	50	670	0	Requia
Shihuahuaco	871	216	696	833	955	766	349	1 459	1 283	770	1 108	143	9 449	323	Shihuahuaco
Tornillo	2 417	2 486	2 435	835	1 462	192	716	217	2 825	2 150	2 202	559	18 496	616	Tornillo
Utucuro	0	0	0	0	0	0	90	0	305	375	492	0	1 262	0	Utucuro
Yacushapana	396	424	62	450	0	0	72	186	150	150	187	338	2 415	203	Yacushapana
Otros	1 327	2 093	2 024	4 272	2 119	1 216	1 239	1 843	2 528	2 970	1 064	1 541	24 236	245	Otros
TOTAL	16 483	14 661	12 056	20 894	15 173	9 176	11 389	13 628	15 280	17 308	19 413	7 866	173 327	8 458	TOTAL

Fuente: Gobierno Regional de Ucayali - Dirección Ejecutiva Forestal, Flora y Fauna Silvestre.



Anexo Nº 04

UCAYALI: PRODUCCIÓN DE MADERA ASERRADA
(Metros cúbicos)

	2013												2014		
	Ene.	Feb.	Mar.	Abr.	May.	Jun.	Jul.	Ago.	Set.	Oct.	Nov.	Dic.	Ene.-Dic.		Ene.
Especies de madera															Especies de madera
Aguano masha	287	110	116	100	23	82	75	80	12	34	32	47	998	36	Aguano masha
Caoba	0	0	48	52	0	0	0	0	0	0	0	92	192	0	Caoba
Capirona	276	7	80	14	105	124	79	274	271	171	88	42	1 531	89	Capirona
Cachimbo	1 741	1 984	2 412	1 284	2 030	1 474	1 569	876	1 128	935	1 686	1 837	18 956	1 908	Cachimbo
Catahua	209	210	194	203	168	189	135	216	193	282	100	317	2 416	148	Catahua
Cedro	7	0	49	24	0	0	5	0	0	0	0	28	113	20	Cedro
Copaiba	1 253	779	591	568	839	455	542	290	374	506	372	466	7 035	259	Copaiba
Cumala	1 785	587	262	346	1 411	565	1 395	1 008	1 134	1 259	584	96	10 432	145	Cumala
Estoraque	181	99	215	95	147	161	212	100	144	120	139	85	1 698	146	Estoraque
Huayuro	338	270	291	219	320	615	777	514	421	720	400	392	5 277	372	Huayuro
Huimba	347	50	127	83	50	20	87	85	69	166	93	53	1 230	95	Huimba
Ishpingo	151	28	172	205	157	131	111	46	68	41	76	41	1 227	5	Ishpingo
Lagarto caspi	0	0	0	0	0	0	0	0	0	0	0	0	0	0	Lagarto caspi
Lupuna	108	179	175	195	236	150	93	76	48	139	117	154	1 670	80	Lupuna
Marupa	84	56	32	16	15	148	142	75	95	186	124	111	1 084	76	Marupa
Moena	179	76	226	95	131	169	268	226	202	177	78	173	2 000	156	Moena
Pashaco	119	241	155	113	353	172	199	131	188	261	149	117	2 198	91	Pashaco
Pumaquiro	79	34	34	34	24	41	39	78	100	2	24	17	506	55	Pumaquiro
Quinilla	215	39	61	29	85	55	29	83	65	47	110	32	850	35	Quinilla
Requia	79	18	21	21	1	11	5	53	10	57	20	58	354	30	Requia
Shihuahuaco	1 082	596	401	474	916	938	648	581	500	867	636	463	8 102	777	Shihuahuaco
Tornillo	712	575	1 549	1 190	1 477	663	776	353	271	227	564	895	9 252	852	Tornillo
Utucuro	34	22	0	0	0	0	9	18	93	100	116	38	430	68	Utucuro
Yacushapana	79	39	133	71	140	57	142	24	25	65	110	49	934	42	Yacushapana
Otros	1 161	1 302	1 580	2 409	2 072	1 498	1 873	1 765	1 405	1 997	1 729	1 191	19 982	1 293	Otros
TOTAL	10 506	7 301	8 924	7 840	10 700	7 718	9 210	6 952	6 816	8 359	7 347	6 794	98 467	6 778	TOTAL

Fuente: Gobierno Regional de Ucayali - Dirección Ejecutiva Forestal, Flora y Fauna Silvestre.



Anexo Nº 05

UCAYALI: PRODUCCIÓN DE HIDROCARBUROS LÍQUIDOS Y GAS

	2013												2014		
	Ene.	Feb.	Mar.	Abr.	May.	Jun.	Jul.	Ago.	Set.	Oct.	Nov.	Dic.	Ene.-Dic.		Ene.
PETROLEO Y LGN 1/	72	75	79	68	71	76	64	66	66	63	66	75	841	69	PETROLEO Y LGN 1/
*Lote 31-C (LGN)	72	75	79	68	71	76	64	66	66	63	66	72	838	67	*Lote 31-C (LGN)
*Lote 131	-	-	-	-	-	-	-	-	-	-	-	3	3	2	*Lote 131
GAS NATURAL 2/	372	516	328	285	460	384	870	683	441	299	343	351	5 332	447	GAS NATURAL 2/
*Lote 31-C	372	516	328	285	460	384	870	683	441	299	343	351	5 332	447	*Lote 31-C

1/ Miles de barriles.

2/ Millones de pies cúbicos.

Fuente: PerúPetro S.A.



Anexo Nº 06

UCAYALI: PRODUCCIÓN MANUFACTURERA 1/
(Índice de volumen físico: 1995=100)

C I I U	2013													2014	C I I U
	Ene.	Feb.	Mar.	Abr.	May.	Jun.	Jul.	Ago.	Set.	Oct.	Nov.	Dic.	Ene.-Dic.	Ene.	
MANUFACTURA PRIMARIA	72,3	85,8	85,4	74,8	67,7	70,7	81,7	71,1	70,9	67,0	68,0	79,0	74,5	82,3	MANUFACTURA PRIMARIA
2320 -Refinación de petróleo	72,3	85,8	85,4	74,8	67,7	70,7	81,7	71,1	70,9	67,0	68,0	79,0	74,5	82,3	2320 -Refinación de petróleo
MANUFACTURA NO PRIMARIA	105,2	89,2	65,9	85,9	100,5	91,8	105,7	95,1	99,6	106,8	107,7	103,1	96,4	101,4	MANUFACTURA NO PRIMARIA
1553 -Bebidas malteadas	143,3	125,0	68,0	111,3	129,5	135,8	157,1	147,6	160,5	163,7	144,2	161,2	137,3	153,5	1553 -Bebidas malteadas
1554 -Bebidas gaseosas	168,8	138,4	133,8	153,9	180,1	105,2	147,6	133,5	104,5	146,1	158,8	145,9	143,1	148,2	1554 -Bebidas gaseosas
2010 -Madera aserrada	63,1	43,9	53,6	47,1	64,3	46,4	55,3	41,8	41,0	50,2	44,2	40,8	49,3	42,5	2010 -Madera aserrada
2899 -Láminas galvanizadas	36,2	127,7	60,6	133,5	39,5	99,3	22,7	45,0	81,6	39,6	381,8	92,1	96,6	114,8	2899 -Láminas galvanizadas
TOTAL	102,0	88,9	67,8	84,8	97,3	89,7	103,4	92,8	96,8	103,0	103,8	100,8	94,3	99,6	TOTAL

1/ cifras preliminares

Fuente: Dirección Regional de la Producción de Ucayali - Encuesta a Empresas Industriales.



Anexo Nº 07

UCAYALI: ÍNDICE DE VOLUMEN FÍSICO DE LA PRODUCCIÓN INDUSTRIAL DE PUCALLPA 1/
(Variación Porcentual)

C I I U	2013/2012													2014/2013	C I I U
	Ene.	Feb.	Mar.	Abr.	May.	Jun.	Jul.	Ago.	Set.	Oct.	Nov.	Dic.	Ene.-Dic.	Ene.	
MANUFACTURA PRIMARIA	-26,8	-0,1	4,7	-15,8	-30,2	-14,0	-14,0	-10,7	3,4	-31,0	-23,7	-10,1	-14,9	13,8	MANUFACTURA PRIMARIA
2320 -Refinación de petróleo	-26,8	-0,1	4,7	-15,8	-30,2	-14,0	-14,0	-10,7	3,4	-31,0	-23,7	-10,1	-14,9	13,8	2320 -Refinación de petróleo
MANUFACTURA NO PRIMARIA	-5,2	1,2	-29,1	-8,1	-5,4	-3,2	6,6	0,0	8,3	9,3	-4,4	-1,6	-2,7	-3,6	MANUFACTURA NO PRIMARIA
1553 -Bebidas malteadas	-3,4	15,4	-43,9	-9,0	-12,0	4,7	14,8	29,1	30,9	22,1	7,9	37,7	7,3	7,1	1553 -Bebidas malteadas
1554 -Bebidas gaseosas	0,1	14,0	0,8	1,5	12,1	-30,3	-11,7	-34,1	-44,9	-19,4	-10,7	-11,0	-12,8	-12,2	1554 -Bebidas gaseosas
2010 -Madera aserrada	3,6	-24,3	0,2	-12,6	18,2	0,7	13,6	-25,4	-13,1	4,8	-43,3	-51,4	-14,1	-32,6	2010 -Madera aserrada
2899 -Láminas galvanizadas	-79,5	-20,8	-64,2	4,9	-74,1	-43,8	-84,1	-68,8	-5,9	-65,1	123,0	-6,2	-32,6	217,1	2899 -Láminas galvanizadas
TOTAL	-7,1	1,1	-26,1	-8,9	-7,6	-4,2	4,7	-0,9	7,9	5,5	-6,1	-2,3	-3,7	-2,4	TOTAL

1/ cifras preliminares

Fuente: Dirección Regional de la Producción de Ucayali - Encuesta a Empresas Industriales.



Anexo Nº 08

**EMPLEO FORMAL URBANO EN EMPRESAS DE 10 Y MÁS TRABAJADORES
EN LA CIUDAD DE PUCALLPA POR SECTORES ECONÓMICOS
(Variación porcentual con respecto al mismo mes del año anterior)**

Año	Mes	Comercio	Primario 1/	Industria	Servicios 2/	Transp.y comun.	Total
2013	ENE.	6,2	-13,6	-10,7	-9,3	10,3	-5,2
	FEB.	2,8	-13,6	-14,8	-3,0	13,8	-5,9
	MAR.	3,2	-9,4	-12,7	9,1	12,2	-2,6
	ABR.	2,5	-9,4	-10,6	1,1	10,3	-3,2
	MAY.	1,7	-10,1	-9,8	-14,4	5,9	-7,1
	JUN.	1,4	-13,5	-13,7	-10,6	-5,3	-9,0
	JUL.	1,6	-22,5	-9,5	-6,7	-7,8	-7,7
	AGO.	0,9	-22,3	-9,3	-5,7	-14,4	-8,2
	SET.	1,1	-24,4	-3,4	-14,6	-17,4	-8,8
	OCT.	-1,3	-13,6	-3,5	-14,7	-19,0	-8,4
	NOV.	1,7	-14,6	-1,4	-15,1	-13,2	-6,7
	DIC.	-2,2	-14,1	-0,8	-14,0	-10,6	-6,7
2014	ENE. P/	7,8	-16,4	0,9	5,5	-15,3	-0,3

Nota: La información corresponde al primer día de cada mes.

1/ Conformada por las subramas agricultura, pesca y minería.

2/ Conformada por las subramas servicios prestados a empresas, restaurantes y hoteles, establecimientos financieros, enseñanza, servicios sociales y comunales; y electricidad, gas y agua.

3/ Preliminar.

Fuente: MTPE – Encuesta Nacional de Variación Mensual del Empleo (ENVME).



Anexo Nº 09

UCAYALI: EXPORTACIONES FOB POR GRUPO DE PRODUCTO 1/
(Miles US\$)

	2013												2014		
	Ene.	Feb.	Mar.	Abr.	May.	Jun.	Jul.	Ago.	Set.	Oct.	Nov.	Dic.	Ene.-Dic.	Ene.	
Productos no tradicionales	4 605	4 037	4 222	4 589	4 500	5 269	3 966	3 727	3 543	4 219	5 311	4 504	52 492	3 731	Productos no tradicionales
Forestales	4 036	4 018	4 210	4 482	4 203	5 238	3 845	3 380	3 206	4 057	5 041	3 645	49 361	3 669	Forestales
- Madera aserrada	1 100	1 301	1 209	1 371	1 414	1 448	1 254	1 024	814	928	1 553	1 769	15 185	1 124	- Madera aserrada
- Tablillas y frisos	1 722	1 450	1 794	2 044	1 415	2 061	1 279	1 167	1 289	1 443	1 837	1 099	18 600	1 166	- Tablillas y frisos
- Machihembrado	0	0	0	0	0	0	0	0	0	0	0	164	164	0	- Machihembrado
- Triplay	768	759	798	501	832	949	799	910	781	969	208	43	8 317	333	- Triplay
- Tableros	0	0	0	0	0	0	0	0	0	0	776	399	1 175	688	- Tableros
- Tarugos y trefilados	9	0	50	9	6	51	0	0	0	0	0	0	125	0	- Tarugos y trefilados
- Otros acabados	437	508	359	557	536	729	513	279	322	717	667	171	5 795	358	- Otros acabados
Agroindustriales	0	15	2	88	35	8	0	31	9	42	26	113	369	0	Agroindustriales
- Camu camu	0	15	0	82	6	0	0	18	9	6	10	12	158	0	- Camu camu
- Uña de gato	0	0	2	0	29	8	0	13	0	34	0	2	88	0	- Uña de gato
- Sangre de grado	0	0	0	6	0	0	0	0	0	2	16	0	24	0	- Sangre de grado
- Otros	0	0	0	0	0	0	0	0	0	0	0	99	99	0	- Otros
Pesqueros	407	1	1	6	13	9	99	87	259	9	158	124	1 173	4	Pesqueros
- Peces ornamentales	2	1	1	6	13	9	10	15	7	9	3	3	79	4	- Peces ornamentales
- Pescado congelado	49	0	0	0	0	0	89	72	0	0	0	0	210	0	- Pescado congelado
- Pescado seco salado	356	0	0	0	0	0	0	0	252	0	155	121	884	0	- Pescado seco salado
Otros	162	3	9	13	249	14	22	229	69	111	86	622	1 589	58	Otros
Resto	0	29	0	0	0	0	5	79	0	0	0	0	113	0	Resto
TOTAL EXPORTACIONES	4 605	4 066	4 222	4 589	4 500	5 269	3 971	3 806	3 543	4 219	5 311	4 504	52 605	3 731	TOTAL EXPORTACIONES

1/ cifras preliminares.

Fuente: SUNAT (www.sunat.gob.pe)



Anexo Nº 10

UCAYALI: GASTOS NO FINANCIEROS DEL GOBIERNO REGIONAL 1/
(Miles de nuevos soles)

	2013												2014		
	Ene.	Feb.	Mar.	Abr.	May.	Jun.	Jul.	Ago.	Set.	Oct.	Nov.	Dic.	Ene.-Dic.	Ene.	
GASTOS NO FINANCIEROS	30 714	31 080	52 641	46 154	62 989	39 337	60 614	37 743	39 923	43 208	48 356	72 785	565 544	33 562	GASTOS NO FINANCIEROS
a GASTOS CORRIENTES	29 031	25 941	27 716	29 598	29 324	29 301	34 842	27 786	27 532	29 359	29 119	41 035	360 584	32 836	a GASTOS CORRIENTES
1. Personal y obligaciones	23 118	18 995	18 821	19 356	18 947	19 504	21 887	19 130	19 279	19 915	19 997	16 993	235 942	27 280	1. Personal y obligaciones
2. Pensiones y prestaciones sociales	2 602	1 713	1 800	2 158	1 868	1 727	2 454	1 711	1 625	1 749	1 712	3 366	24 485	2 439	2. Pensiones y prestaciones sociales
3. Bienes y servicios	3 096	5 057	6 388	7 706	8 150	7 829	9 659	6 787	6 604	7 212	6 863	15 625	90 976	3 056	3. Bienes y servicios
4. Donaciones y transferencias corrientes	0	0	0	0	169	0	0	0	0	0	0	0	169	0	4. Donaciones y transferencias corrientes
5. Otros gastos corrientes	215	176	707	378	190	241	842	158	24	483	547	5 051	9 012	61	5. Otros gastos corrientes
b. GASTOS DE CAPITAL	1 683	5 139	24 925	16 556	33 665	10 036	25 772	9 957	12 391	13 849	19 237	31 750	204 960	726	b. GASTOS DE CAPITAL
1. Adquisición de activos no financieros	1 683	5 139	24 925	16 421	33 665	10 036	25 772	9 957	12 391	13 849	19 237	31 750	204 825	726	1. Adquisición de activos no financieros
2. Donaciones y transferencias	0	0	0	135	0	0	0	0	0	0	0	0	135	0	2. Donaciones y transferencias
3. Otros gastos de capital	0	0	0	0	0	0	0	0	0	0	0	0	0	0	3. Otros gastos de capital

1/ Información actualizada al 31 de marzo de 2014.

Fuente: Ministerio de Economía y Finanzas.

Elaboración: BCRP. Sucursal Iquitos. Departamento de Estudios Económicos.



Anexo Nº 11

UCAYALI: INVERSIÓN NO FINANCIERA DEL GOBIERNO REGIONAL 1/
(Miles de nuevos soles)

FUNCIONES	2013													2014		FUNCIONES
	Ene.	Feb.	Mar.	Abr.	May.	Jun.	Jul.	Ago.	Set.	Oct.	Nov.	Dic.	Ene.-Dic.	Ene.		
Planeamiento	152	176	292	313	278	253	503	364	789	1 035	2 655	3 847	10 657	268	Planeamiento	
Agropecuaria	151	300	715	230	280	270	226	319	298	72	332	811	4 004	66	Agropecuaria	
Protección social	24	12	26	15	50	37	44	128	62	72	84	233	787	0	Protección social	
Trabajo	0	0	0	0	0	0	0	0	0	0	8	0	8	0	Trabajo	
Orden público y seguridad	0	966	0	1 935	0	0	207	405	543	313	0	12	4 381	0	Orden público y seguridad	
Educación	16	856	8 832	706	5 600	2 181	7 018	711	2 894	2 980	1 715	1 250	34 759	0	Educación	
Cultura y deporte	948	4	313	345	46	337	528	80	3	307	66	899	3 876	0	Cultura y deporte	
Energía	0	13	132	56	0	97	37	44	61	44	97	129	710	0	Energía	
Comercio	0	0	0	0	0	0	0	0	0	0	0	0	0	0	Comercio	
Pesca	90	198	79	179	131	146	123	107	64	178	104	171	1 570	0	Pesca	
Saneamiento	0	26	4 008	8 946	20 779	3 296	12 688	3 141	4 114	2 347	6 531	10 865	76 741	0	Saneamiento	
Salud	37	30	149	556	361	732	384	814	317	1 719	1 578	4 000	10 677	0	Salud	
Medio ambiente	0	173	123	1 094	806	446	56	211	121	137	180	512	3 859	0	Medio ambiente	
Transporte	256	2 345	9 988	1 492	4 957	2 122	3 792	3 479	3 106	4 630	5 876	8 549	50 592	270	Transporte	
Turismo	8	40	260	552	377	119	165	154	15	15	9	318	2 032	4	Turismo	
Vivienda y desarrollo urbano	0	0	0	0	0	0	0	0	0	0	1	0	1	118	Vivienda y desarrollo urbano	
Minería	0	0	0	0	0	0	0	0	0	0	0	16	16	0	Minería	
Industria	0	0	0	0	0	0	0	0	0	0	0	69	69	0	Industria	
Comunicaciones	0	0	7	2	0	0	1	0	4	0	1	69	84	0	Comunicaciones	
TOTAL INVERSIONES	1 682	5 139	24 924	16 421	33 665	10 036	25 772	9 957	12 391	13 849	19 237	31 750	204 823	726	TOTAL INVERSIONES	

1/ Información actualizada al 31 de marzo de 2014.

Fuente: Ministerio de Economía y Finanzas.

Elaboración: BCRP Sucursal Iquitos. Departamento de Estudios Económicos.



Anexo Nº 12

UCAYALI: CARTERA PESADA DEL SISTEMA FINANCIERO 1/
(En porcentajes)

ENTIDADES FINANCIERAS	2013												2014	ENTIDADES FINANCIERAS
	Ene.	Feb.	Mar.	Abr.	May.	Jun.	Jul.	Ago.	Set.	Oct.	Nov.	Dic.	Ene.	
Banca Múltiple	5,2	5,8	5,6	5,8	6,0	5,9	4,7	4,6	4,8	4,8	5,1	5,1	5,7	Banca Múltiple
Empresas Financieras	4,3	4,3	4,4	4,3	4,6	4,8	5,4	5,2	5,0	4,7	4,7	4,7	5,0	Empresas Financieras
Cajas Municipales	5,9	6,4	6,4	6,4	6,9	6,3	6,8	7,0	6,7	6,8	6,6	6,6	6,6	Cajas Municipales
Cajas Rurales de Ahorro y Crédito	14,4	9,3	10,6	11,9	12,3	11,4	10,8	11,4	11,6	13,0	15,5	15,5	18,1	Cajas Rurales de Ahorro y Crédito
EDPYMEs	0,8	2,1	2,4	3,0	2,8	4,3	3,8	3,9	3,8	3,1	3,4	3,4	3,3	EDPYMEs
Banco de la Nación ^{2/}	2,2	2,2	2,1	2,0	2,0	2,1	2,1	2,2	2,2	2,2	2,2	2,2	2,1	Banco de la Nación ^{2/}
Agrobanco ^{3/}	6,7	6,6	6,5	4,0	3,5	4,5	3,4	3,3	2,4	2,6	2,4	2,4	2,3	Agrobanco ^{3/}
Total	5,4	5,7	5,6	5,7	5,9	5,8	5,1	5,1	5,2	5,2	5,4	5,4	6,3	Total

1/ cifras preliminares.

2/ Sólo considera los créditos de consumo e hipotecario.

3/ No considera los créditos a las demás empresas del Sistema Financiero.

Fuente: SBS

