



Ucayali: Síntesis de Actividad Económica - Noviembre 2014 -

Departamento de Estudios Económicos
Sucursal Iquitos

Miércoles, 11 de febrero de 2015

El Banco Central de Reserva del Perú (BCRP) ha considerado presentar un conjunto de indicadores sectoriales de actividad económica con la finalidad de poder realizar el seguimiento del desempeño de la economía departamental. Para el sector real, se ha utilizado el Valor Bruto de Producción a precios del año 2007 para los sectores disponibles. Cabe señalar que a partir de enero 2014, el Instituto Nacional de Estadística (INEI) ha realizado el cambio de año base (de 1994 a 2007) para la construcción del Producto Bruto Interno (PBI) nacional, estando en elaboración la desagregación departamental. En la medida que se publique referida información, el BCRP volvería a elaborar para cada departamento un indicador agregado de actividad económica.

En noviembre crecieron los sectores agropecuario (4,0 ciento) y minería (79,1 ciento); mientras, pesca se contrajo en 30,1 por ciento respecto a similar mes del año anterior.

Actividad Primaria

- El **sector agropecuario** registró un crecimiento de 4,0 por ciento frente a noviembre del año anterior, inducido por el dinamismo de los sub-sectores agrícola y pecuario; el caso agrícola se asoció a la mayor producción de yuca, maíz amarillo duro y palma aceitera; y el caso pecuario se vinculó a la mayor producción de huevos.
- El **sector pesca** se contrajo en 30,1 por ciento interanual, debido a la escasez de peces en los ríos y lagunas por sobrepesca, en consecuencia, el desembarque de pescado para consumo humano cayó en 30,6 por ciento, por menor ingreso tanto de pescado fresco como seco salado.
- El **sector minería** registró un incremento de 79,1 por ciento respecto a noviembre de 2013, inducido por la mayor producción de hidrocarburos líquidos y gas natural.

Crecimiento de la producción agropecuaria (Var.% real respecto a similar mes del año anterior)

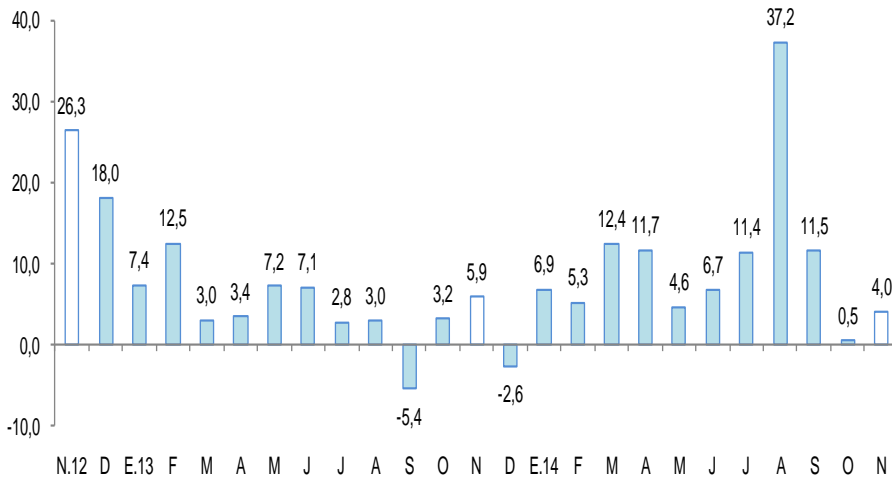

Fuente: MINAGRI Ucayali.

Elaboración: BCRP, Sucursal Iquitos. Departamento de Estudios Económicos.

Crecimiento de Gas Natural (Var.% real respecto a similar mes del año anterior)

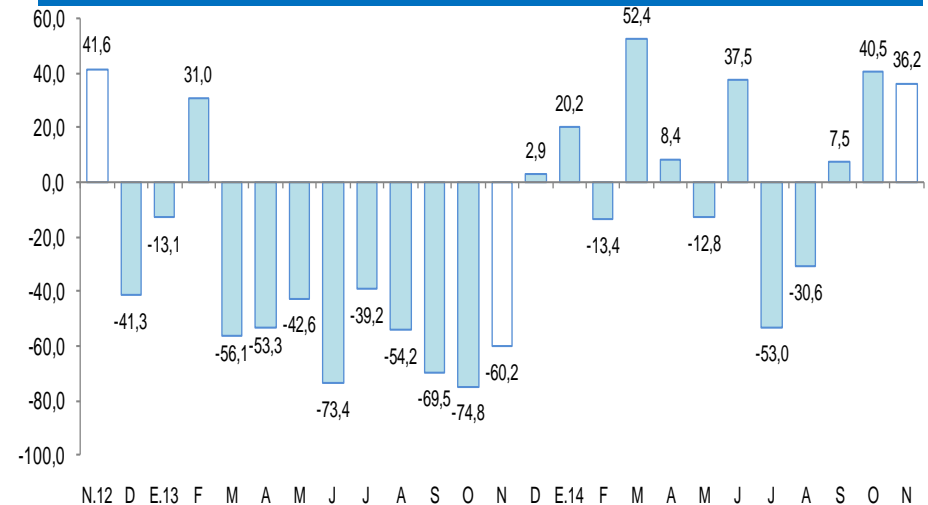

Fuente: Perupetro S.A.

Elaboración: BCRP, Sucursal Iquitos. Departamento de Estudios Económicos.

Respecto a otros indicadores de actividad económica de Ucayali, en noviembre, registraron expansión el crédito a personas (17,7 por ciento), crédito total (7,3 por ciento), crédito a empresas (2,7 por ciento), manufactura (2,4 por ciento) y número de arribos de turistas a los establecimientos de hospedaje (0,4 por ciento).

- La **producción manufacturera** registró una expansión de 2,4 por ciento interanual en noviembre, explicada por el crecimiento de la industria primaria. En el periodo enero-noviembre de 2014, la manufactura acumuló un crecimiento de 4,1 por ciento, inducido por el mayor dinamismo de la industria no primaria, pero contrarrestada parcialmente por la contracción de la industria primaria.
- Los **arribos de turistas a los establecimientos de hospedaje**, según información del Ministerio de Comercio Exterior y Turismo, en noviembre totalizaron 34 329 turistas, mayores en 0,4 por ciento respecto a similar mes del año anterior, debido al mayor flujo de turistas extranjeros. En el periodo enero-noviembre de 2014, el número de arribos de turistas a los establecimientos de hospedajes registraron un crecimiento de 0,4 por ciento interanual.
- El **empleo** en empresas privadas formales de 10 y más trabajadores en Pucallpa registró una contracción de 2,7 por ciento frente a noviembre del año anterior, con lo cual, en el periodo enero-noviembre de 2014 acumuló una disminución promedio de 2,2 por ciento interanual.
- El **crédito** (S/. 1 329 millones) creció en 7,3 por ciento interanual en noviembre; asimismo, los créditos a personas y empresas crecieron en 17,7 y 2,7 por ciento, respectivamente.
- La **inversión pública** disminuyó en 34,9 por ciento frente a noviembre del año anterior, debido a la caída generalizada de los tres niveles de gobierno, en particular gobierno nacional (-57,0 por ciento) y gobierno regional (-47,9 por ciento). En el periodo enero-noviembre de 2014, la inversión pública aumentó en 12,0 por ciento interanual, inducida por la mayor inversión del gobierno nacional.

Otros indicadores de actividad económica

(Variación % respecto a similar mes del año anterior)

	Jun.14	Jul.14	Ago.14	Set.14	Oct.14	Nov.14
Producción industrial 1/	↑ 15,0	↓ -4,0	↑ 4,7	↓ -4,8	↑ 1,5	↑ 2,4
Arribos a los establecimientos de hospedaje	↑ 3,6	↓ -2,8	↑ 0,9	↓ -8,0	↓ -6,1	↑ 0,4
Empleo formal urbano 2/	↓ -2,1	↓ -2,3	↓ -4,1	↓ -0,9	↓ -0,8	↓ -2,7
Crédito total	↑ 6,3	↑ 6,6	↑ 7,5	↑ 7,2	↑ 7,0	↑ 7,3
Crédito a personas	↑ 15,9	↑ 16,6	↑ 16,8	↑ 17,1	↑ 16,9	↑ 17,7
Crédito a empresas	↑ 2,2	↑ 2,3	↑ 3,5	↑ 2,9	↑ 2,7	↑ 2,7
Inversión pública 1/	↓ -11,5	↑ 75,0	↑ 156,1	↑ 69,6	↑ 117,3	↓ -34,9

1/ En términos reales.

2/ En empresas de 10 a más trabajadores situadas en la ciudad de Pucallpa.

Fuentes: BCRP - Sucursal Iquitos, SBS, MTPE y MEF.

Petroperú concluyó el quinto proceso de Consulta Previa, en éste caso, con seis pueblos indígenas ubicados en el lote 175 en localidades de Ucayali y Junín.

- La canadiense **Pacific Rubiales** estima que para el 2015 su producción de petróleo se incrementará 22 por ciento en el Perú y Colombia, debido a un plan de crecimiento en América Latina. Entre Perú y Colombia la producción neta alcanzaría hasta 87 mil barriles de crudo por día, mientras que actualmente el rango promedio se ubica entre 66 mil y 71 mil barriles por día. En febrero de este año la empresa anunció el hallazgo de petróleo crudo en el lote 131, ubicado en Ucayali.
- **PerúPetro** lanzará a mediados de diciembre de este año (15 de diciembre) la subasta de hasta ocho lotes de hidrocarburos, en su mayoría ubicados en la selva peruana. La subasta de estos lotes forma parte de un total de 26 lotes en la selva, que el gobierno busco licitar en abril sin éxito, tras sufrir varias postergaciones el año pasado, en parte por ley de consulta previa, que obliga al gobierno a negociar con las comunidades indígenas antes de que los proyectos tengan luz verde para su desarrollo.
- Tras presentar a mediados del mes pasado una oferta conjunta por las acciones de The Maple Companies Limited (MCL), subsidiaria de **Maple Energy**; Graña y Montero y la belga Alcogroup, por mutuo acuerdo, retiraron su oferta en relación a la compra de dicha empresa, debido a la imposibilidad de alcanzar un acuerdo en relación con las condiciones precedentes establecidas en la carta oferta. De acuerdo a la oferta conjunta presentada, ambas empresas iban a pagar US\$ 4 millones por el 40 por ciento de las acciones de MCL, además de hacer un aporte de capital por US\$ 13 millones. Asimismo Maple debía transferir la totalidad de las acciones de The Maple Gas Corporation dedicada a operaciones de producción de hidrocarburos, refinación y comercialización en Pucallpa, a Graña Montero Petrolera por US\$ 31 millones.
- **Pandero S.A.** iniciará operaciones comerciales en Pucallpa, mediante su línea de negocio Pandero Directo, con la apertura de un punto de venta ubicado en el centro comercial Real Plaza.
- **Unión de Cervecerías Peruanas Backus y Johnston** informó que en el caso de Pucallpa están remodelando por completo la planta de producción de Cervecería San Juan, incluso con un nuevo embotellador, inversión que culminará en el 2015.
- **Cervecería San Juan** (empresa subsidiaria de Backus) acumuló al tercer trimestre del año 2014 una inversión de S/. 88 millones destinada a ampliar y renovar la capacidad de planta en Pucallpa; y las facilidades de distribución, como el incremento y renovación del parque de equipos de frío, de envases y cajas plásticas y la flota de distribución. Esta inversión fue mayor a los S/. 48 millones de similar periodo del año anterior.

La actividad agropecuaria creció 4,0 por ciento interanual en noviembre, impulsada por la expansión de los sub-sectores agrícola (4,9 por ciento) y pecuario (0,7 por ciento).

Producción de principales productos agropecuarios ^{1/}

(Toneladas)

Sub-sectores	Estructura Porcentual 2012 ^{2/}	Noviembre				Enero - Noviembre			
		2013	2014	Var. %	Contribución ^{3/}	2013	2014	Var. %	Contribución ^{3/}
AGRÍCOLA	81,8			4,9	3,9			12,1	9,5
Orientado a la industria	18,3			10,5	2,0			23,6	4,2
Caña de azúcar	0,4	2 137	2 049	-4,1	0,0	22 794	23 510	3,1	0,0
Palma aceitera	9,6	11 056	11 673	5,6	0,6	105 418	133 761	26,9	2,6
Maíz amarillo duro	4,7	1 375	2 490	81,0	2,2	19 329	26 550	37,4	1,4
Cacao	3,6	336	282	-16,1	-0,8	2 484	2 561	3,1	0,1
Orientado al mercado interno	63,5			3,2	1,9			8,8	5,3
Arroz cáscara	4,8	1 307	1 353	3,5	0,1	18 673	24 253	29,9	1,4
Yuca	10,5	7 351	10 479	42,6	3,2	107 077	132 215	23,5	2,5
Plátano	26,1	25 097	25 962	3,4	0,9	244 899	254 627	4,0	1,0
Naranja	1,2	590	518	-12,2	-0,1	7 692	8 313	8,1	0,1
Papaya	2,6	3 488	3 705	6,2	0,2	41 663	45 677	9,6	0,3
Otros	18,3	11 898	11 083	-12,0	-2,4	100 760	107 752	0,4	0,1
PECUARIO	18,2			0,7	0,2			2,0	0,4
Carne de aves ^{4/}	10,7	1 219	1 223	0,3	0,0	12 215	12 615	3,3	0,4
Carne de porcino ^{4/}	1,1	95	96	1,1	0,0	1 023	1 035	1,2	0,0
Carne de vacuno ^{4/}	1,5	137	138	0,7	0,0	1 441	1 417	-1,7	0,0
Huevos	3,7	405	415	2,5	0,1	4 588	4 601	0,3	0,0
Leche	1,2	386	389	0,8	0,0	4 522	4 504	-0,4	0,0
SECTOR AGROPECUARIO	100,0			4,0	4,0			9,9	9,9

1/ Cifras preliminares.

2/ A precios de 2007.

3/ En base a la estructura porcentual de similar periodo de 2013.

4/ Peso neto.

Fuente: MINAGRI-Ucayali.

Elaboración: BCRP, Sucursal Iquitos. Departamento de Estudios Económicos.

- El **subsector agrícola** avanzó 4,9 por ciento en noviembre, inducido básicamente por el incremento de la producción de yuca (42,6 por ciento) y maíz amarillo duro (81,1 por ciento); el caso de yuca se asoció a mayores áreas cosechadas; y el de maíz a mejores rendimientos y más áreas cosechadas. En el periodo enero-noviembre el sub-sector agrícola se incrementó en 12,1 por ciento interanual, debido a la expansión generalizada de la producción de los principales cultivos, en particular, palma aceitera, yuca, maíz amarillo duro, arroz cáscara y plátano.
- La **producción pecuaria** creció en 0,7 por ciento respecto a noviembre del año anterior, inducido por la mayor producción de huevos (2,5 por ciento): En el periodo enero-noviembre acumuló un crecimiento de 2,0 por ciento interanual, impulsado por la mayor producción de carne de aves.

El sector pesca en noviembre cayó en 30,1 por ciento, en valores reales, frente a similar mes del año anterior, debido a la escasez de peces en los ríos y lagunas.

Producción pesquera ^{1/}

(En TM)

	Noviembre		Var. %	Enero - Noviembre		Var. %
	2013	2014		2013	2014	
Consumo Humano	435	302	-30,6	3 902	4 694	20,3
Fresco	281	215	-23,5	2 386	3 412	43,0
Llambina	26	26	,0	70	117	67,1
Ractacara	22	5	-77,3	29	17	-41,4
Boquichico	97	38	-60,8	710	944	33,0
Palometa	4	2	-50,0	143	222	55,2
Sardina	20	41	105,0	55	104	89,1
Chiu Chiu	16	19	18,8	240	279	16,3
Otras especies	96	84	-12,5	1 139	1 729	51,8
Seco-salado	154	87	-43,5	1 516	1 282	-15,4
SECTOR PESCA 1/			-30,1			21,6

1/ A precios de 2007. Cifras preliminares

Fuente: Dirección Regional de PRODUCE-Ucayali.

Elaboración: BCRP, Sucursal Iquitos. Departamento de Estudios Económicos

- El **sector pesca** en noviembre cayó en 30,1 por ciento, en valores reales, frente a similar mes del año anterior, debido a la escasez de peces en los ríos y lagunas. El desembarque de pescado para consumo humano registró una disminución de 30,6 por ciento, inducido por el menor ingreso de pescado tanto en estado fresco como seco-salado.
- En el periodo enero-noviembre de 2014, la pesca creció en 21,6 por ciento interanual, debido a la expansión del desembarque de pescado para consumo humano (20,3 por ciento), a su vez, impulsado por el mayor ingreso de pescado en estado fresco; pero el desembarque de pescado seco-salado registró una disminución de 15,4 por ciento interanual.

La producción fiscalizada de hidrocarburos creció 79,1 por ciento interanual en noviembre.

Producción de Hidrocarburos 1/

(Var. % real respecto al mismo periodo del año anterior)

Hidrocarburos	Estructura		Noviembre		Enero - Noviembre				
	Porcentual			Var. %	Contribución 3/				
		2012 2/	2013		2014	2013	2014	Var. %	Contribución 3/
Hidrocarburos líquidos (miles brrles)	69,0	66	124	87,9	73,0	766	929	21,3	16,9
Gas natural (millones de pies cúbicos)	31,0	343	467	36,2	6,1	4 981	4 876	-2,1	-0,4
SECTOR MINERÍA 2/	100,0			79,1	79,1			16,5	16,5

1/ Cifras preliminares

2/ A precios de 2007.

3/ En base a la estructura porcentual de similar periodo de 2013

Fuente: Perúpetro S.A

Elaboración: BCRP, Sucursal Iquitos. Departamento de Estudios Económicos

Crecimiento de la producción de hidrocarburos líquidos

(Var.% real respecto a similar mes del año anterior)

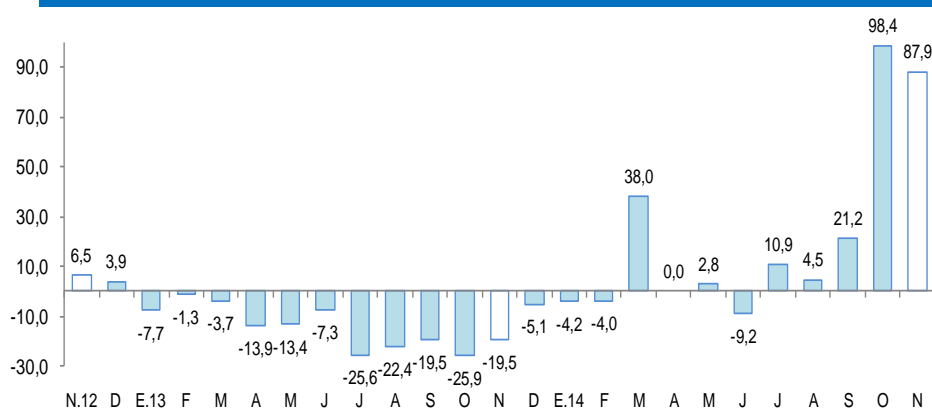

Fuente: Perúpetro S.A.

Elaboración: BCRP, Sucursal Iquitos. Departamento de Estudios Económicos.

Crecimiento de la producción de gas natural

(Var.% real respecto a similar mes del año anterior)

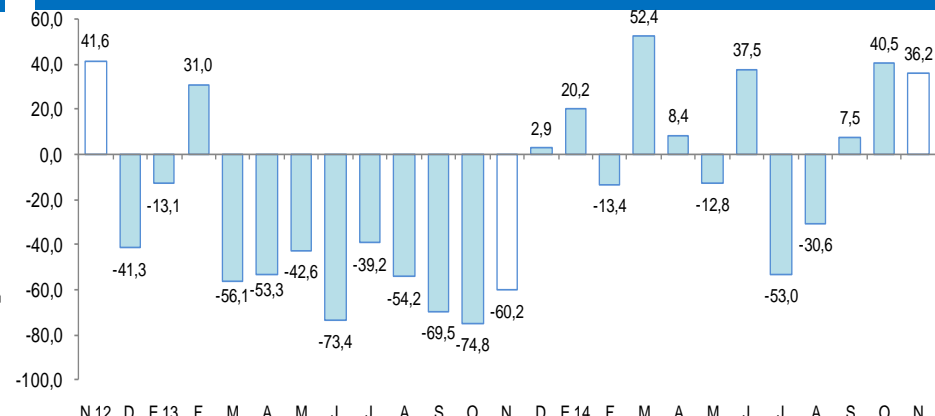

Fuente: Perúpetro S.A.

Elaboración: BCRP, Sucursal Iquitos. Departamento de Estudios Económicos.

- La **producción fiscalizada de hidrocarburos** creció 79,1 por ciento interanual en noviembre, impulsada por la mayor producción de hidrocarburos líquidos (87,9 por ciento) y gas natural (36,2 por ciento); en el caso de hidrocarburos líquidos influyó el fuerte aporte del lote petrolero 131.
- En el periodo enero-noviembre de 2014, la producción fiscalizada de hidrocarburos avanzó 16,5 por ciento interanual, explicado por el incremento de la producción de hidrocarburos líquidos (21,3 por ciento); pero compensada por la caída de la producción de gas natural (-2,1 por ciento).

La manufactura se expandió en 2,4 por ciento interanual en noviembre, inducida por el crecimiento de la industria no primaria, pero parcialmente atenuada por la contracción de la industria primaria. En el periodo enero-noviembre de 2014, la manufactura acumuló un crecimiento de 4,1 por ciento, explicado por el mayor dinamismo de la industria no primaria.

Producción manufacturera ^{1/}

(Variación % real respecto al mismo periodo del año anterior)

Ramas de actividad	Estructura Porcentual 2012 ^{2/}	Noviembre		Enero - Noviembre	
		Var. %	Contribución ^{3/}	Var. %	Contribución ^{3/}
MANUFACTURA PRIMARIA	23,2	-8,8		-6,6	
Refinación de petróleo	23,2	-8,8	-1,6	-6,6	-1,4
MANUFACTURA NO PRIMARIA	76,8	4,9		7,0	
Bebidas malteadas	56,0	6,7	4,2	10,8	6,7
Bebidas gaseosas	3,1	-12,1	-0,4	-22,3	-0,7
Madera aserrada	9,3	3,3	0,3	-14,2	-1,3
Triplay	4,8	4,0	0,2	4,8	0,2
Calaminas, barillas lisas y corrugadas	2,7	-1,3	0,0	66,3	0,6
Clavos para madera	0,9	-34,8	-0,2	-2,6	0,0
SECTOR MANUFACTURA	100,0	2,4	2,4	4,1	4,1

1/ Cifras preliminares.

2/ A precios de 2007.

3/ En base a la estructura porcentual de similar periodo de 2013.

Fuente: Dirección Regional del Ministerio de la Producción y Empresas.

Elaboración: BCRP, Sucursal Iquitos. Departamento de Estudios Económicos.

- La **industria primaria** se contrajo en 8,8 por ciento interanual en noviembre, inducida por la menor producción de derivados de petróleo. En el periodo enero-noviembre de 2014, la industria primaria registró una disminución de 6,6 por ciento interanual.
- La **industria no primaria** creció en 4,9 por ciento respecto a noviembre del año anterior, impulsada por la mayor producción de bebidas malteadas, triplay y madera aserrada; sin embargo, contrarrestada parcialmente por la menor producción de clavos de madera, bebidas gaseosas y calaminas. En el periodo enero-noviembre de 2014, la industria no primaria registró un crecimiento de 7,0 por ciento interanual, explicado por la mayor producción de bebidas malteadas; calaminas; y triplay; sin embargo, contrarrestado parcialmente por la menor producción de madera aserrada; bebidas gaseosas; y clavos para madera.

Crecimiento de la manufactura no primaria (Variación % real respecto al mismo mes del año anterior)

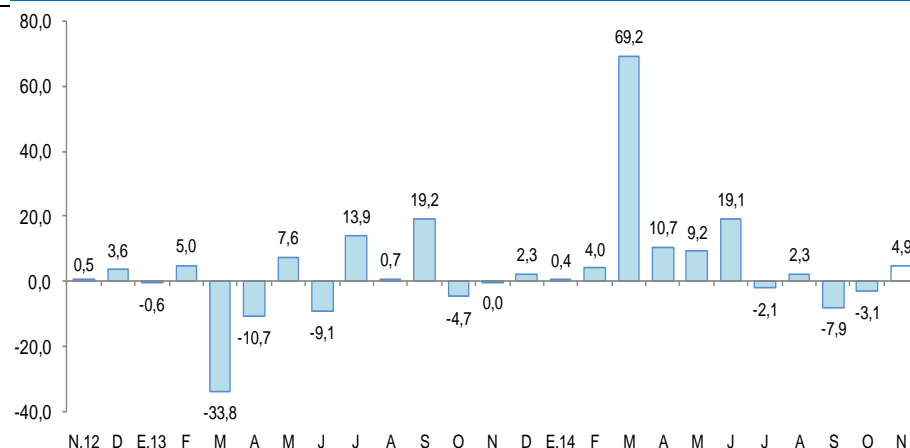

Fuente: BCRP, Sucursal Iquitos. Departamento de Estudios Económicos.

El empleo en Pucallpa, en empresas privadas formales de 10 y más trabajadores disminuyó en 2,7 por ciento interanual en noviembre.

Ciudad de Pucallpa: Índice mensual de empleo en empresas privadas formales de 10 a más trabajadores (Octubre 2010 = 100) ^{1/}

Rama de Actividad	Noviembre			Enero - Noviembre		
	2013	2014	Var. %	2013	2014	Var. %
Primaria ^{2/}	73,0	63,0	-13,8	74,7	69,0	-7,7
Manufactura	92,4	89,2	-3,5	89,8	89,7	-0,1
Comercio	105,0	104,3	-0,6	102,5	107,1	4,5
Transporte y Comunicaciones	116,1	114,2	-1,7	122,5	107,4	-12,3
Servicios ^{3/}	86,6	87,3	0,8	84,8	80,8	-4,7
Total	93,0	90,5	-2,7	91,9	89,9	-2,2

Nota: La información corresponde al primer día de cada mes.

1/ Cifras preliminares

2/ Conformada por las subramas agricultura, pesca e hidrocarburos.

3/ Conformada por las subramas servicios prestados a empresas, restaurantes y hoteles, establecimientos financieros,

Fuente: MTPE – Encuesta Nacional de Variación Mensual del Empleo (ENVME).

- El **empleo** en Pucallpa, en empresas privadas formales de 10 y más trabajadores disminuyó en 2,7 por ciento interanual en noviembre, inducido por el menor requerimiento de personal en las ramas de actividad primaria (-13,8 por ciento), manufactura (-3,5 por ciento), transportes y comunicaciones (-1,7 por ciento) y comercio (-0,6 por ciento); contrariamente, la rama servicios incrementó sus pedidos de puestos de trabajo en 0,8 por ciento. En el periodo enero-noviembre de 2014, el empleo acumuló una disminución de 2,2 por ciento promedio interanual.

Ciudad de Pucallpa: Crecimiento del empleo formal urbano (Var. % con respecto a similar mes del año anterior)

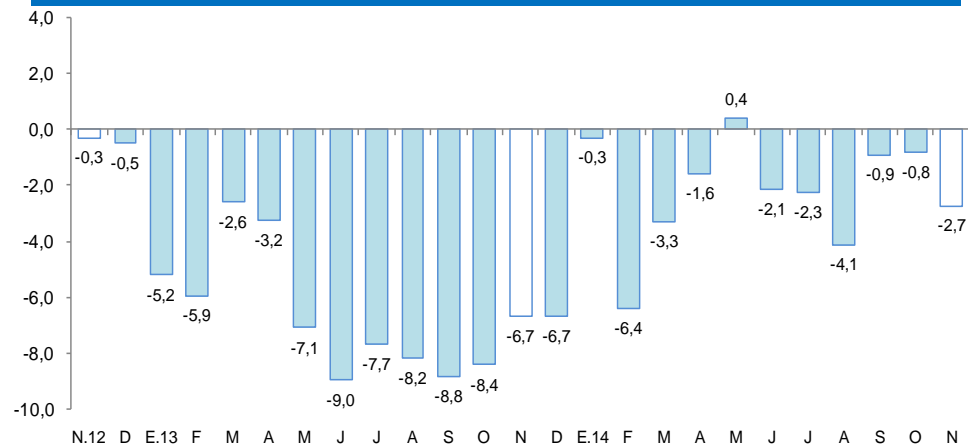

Fuente: MTPE – Encuesta Nacional de Variación Mensual del Empleo (ENVME).

El crédito del departamento de Ucayali aumentó 7,3 por ciento respecto a noviembre del año anterior.

Crédito 1/

(Saldos a fin de periodo en millones de nuevos soles)

	noviembre 2013	noviembre 2014	Estruct % 2014	Var.% Nominal N14 / N13
Banco de la Nación	53	61	4,6	14,4
Agrobanco	18	32	2,4	72,0
Banca Múltiple	847	900	67,8	6,3
Instituciones No Bancarias	320	336	25,3	5,0
Financieras	92	112	8,4	21,1
Cajas Municipales	182	178	13,4	-2,2
Cajas Rurales	37	37	2,8	1,7
Edpymes	9	9	0,7	-1,4
Arrendamiento Financiero	0	0	0,0	-
TOTAL	1 239	1 329	100,0	7,3
A Empresas 1/	863	887	66,7	2,7
A Personas	376	442	33,3	17,7
En MN	1 075	1 169	88,0	8,8
En ME	165	160	12,0	-3,0

1/ Ajuste en Créditos a Empresas

Fuente: SBS

- La tasa de **morosidad** estimada para noviembre fue de 7,6 por ciento, es decir, 2,2 puntos porcentuales más respecto a similar mes de 2013. La tasa de morosidad en las cajas municipales (8,4 por ciento) se incrementó 1,8 puntos porcentuales; en tanto que, en la banca múltiple (7,4 por ciento) se incrementó en 2,3 puntos porcentuales frente a noviembre de 2013.

Crecimiento del crédito

(Var.% real con respecto a similar mes del año anterior)

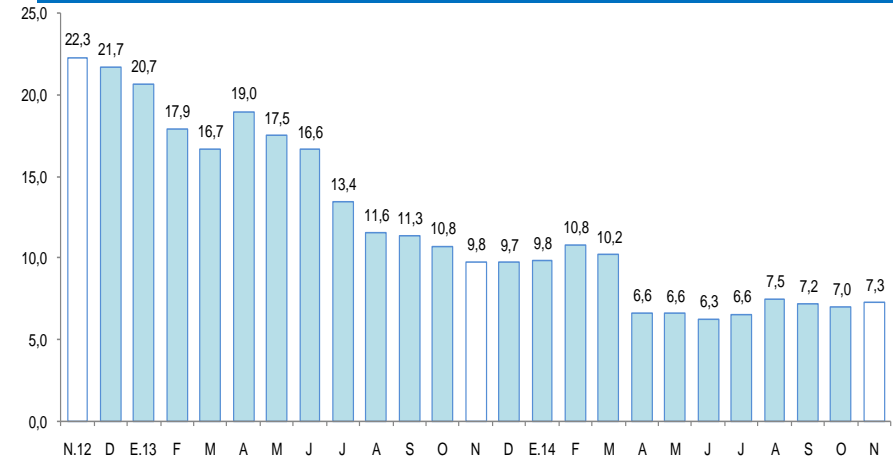

Fuente: SBS y AFP.

Tasa de morosidad 1/

(Porcentaje)

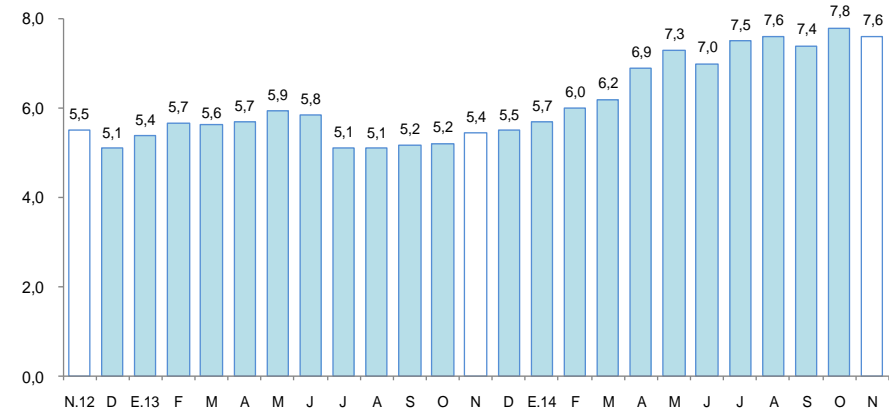

1/ preliminar, calculado en base a: (créditos vencidos + créditos en cobranza judicial) / colocaciones brutas.
Fuente: SBS y AFP.

Los depósitos del departamento de Ucayali (S/. 565 millones) aumentaron en 4,6 por ciento respecto a noviembre del año anterior, impulsados por la mayor captación de depósitos de ahorro (16,7 por ciento) y a plazo (5,2 por ciento).

Depósitos

(Saldos a fin de periodo en millones de nuevos soles)

	Noviembre		Estructura %	Var. %
	2013	2014	Nov. 2014	
Banco de la Nación	99	93	16,4	-6,8
Banca Múltiple	382	411	72,8	7,7
Instituciones no bancarias	59	61	10,8	3,9
Cajas Municipales	53	54	9,6	3,0
Empresas Financieras	6	7	1,2	11,4
Total	540	565	100,0	4,6
Depósitos a la Vista	240	227	40,2	-5,1
Depósitos de Ahorro	186	218	38,5	16,7
Depósitos a Plazo	114	120	21,3	5,2
En moneda nacional	464	479	84,7	3,3
En moneda extranjera	77	86	15,3	12,2

Fuente: SBS y AFP.

Elaboración: BCRP, Sucursal Iquitos. Departamento de Estudios Económicos.

Crecimiento de los depósitos

(Var. % real con respecto a similar mes del año anterior)

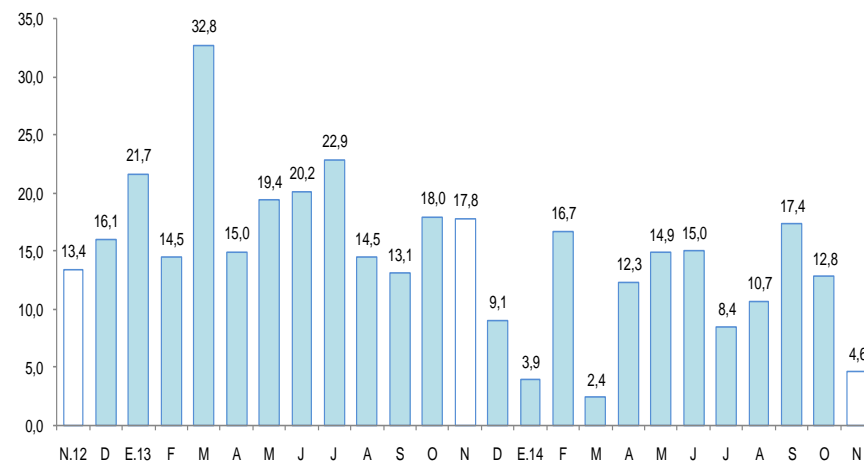

Fuente: SBS

La inversión pública de Ucayali disminuyó en 34,9 por ciento interanual en noviembre de 2014, explicado por la contracción generalizada de la inversión de los tres niveles de gobierno, en particular gobiernos locales (-57,0 por ciento) y gobierno regional (-47,9 por ciento).

Inversión pública ^{1/2/} (En millones de nuevos soles)

	Noviembre			Enero-Noviembre		
	2013	2014	Var. % real	2013	2014	Var. % real
Gobierno Nacional	32,6	32,6	-3,0	87,8	203,1	122,4
Gobierno Regional	19,2	10,3	-47,9	173,1	135,6	-24,3
Gobiernos Locales	35,9	15,9	-57,0	219,4	218,4	-3,6
Total	87,7	58,9	-34,9	480,3	557,2	12,0

1/ Información actualizada al 31 de diciembre de 2014.

2/ Comprende la adquisición de activos no financieros.

Fuente: Ministerio de Economía y Finanzas.

Elaboración: BCRP, Sucursal Iquitos. Departamento de Estudios Económicos.

Crecimiento de la inversión pública

(Var.% real con respecto a similar mes del año anterior)

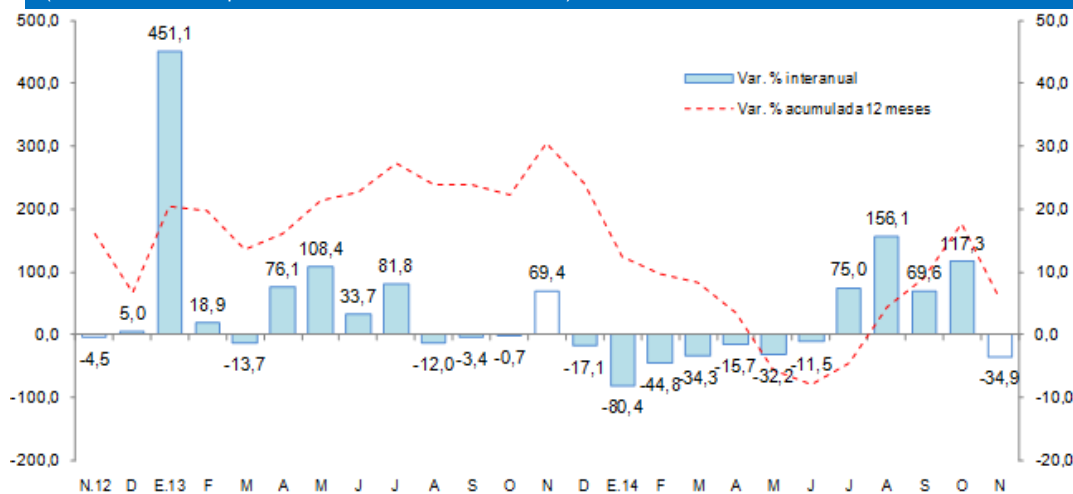

- En el periodo enero-noviembre de 2014, la inversión pública registró un crecimiento de 12,0 por ciento interanual, impulsada por el fuerte incremento de la inversión del gobierno nacional (122,4 por ciento); pero contrarrestada parcialmente por la contracción de la inversión del gobierno regional (-24,3 por ciento) y gobiernos locales (-3,6 por ciento).
- La inversión ejecutada del periodo enero-noviembre de 2014 representó el 70,3 por ciento del presupuesto institucional modificado (PIM); el gobierno nacional tuvo un avance de 79,2 por ciento; los gobiernos locales el 66,3 por ciento y el gobierno regional el 65,6 por ciento.
- Entre los principales proyectos que el gobierno nacional ejecutó en noviembre destacan la rehabilitación y ampliación integral del establecimiento penitenciario de Pucallpa por S/. 13,1 millones; rehabilitación y mejoramiento de la carretera Tingo María-Aguaytía-Pucallpa por S/. 12,3 millones; y construcción y ampliación de una segunda calzada del tramo DV. Aeropuerto Pucallpa-Cementerio Jardín del Buen Recuerdo por S/. 4,8 millones.
- El gobierno regional ejecutó el mejoramiento de los jirones Los Portales y las Mercedes por S/. 1,3 millones; mejoramiento de las avenidas Colonización y Santiago Saboya, y los jirones Los Laureles, Los Eucaliptos y Pachacutec por S/. 1,0 millones.
- Los gobiernos locales ejecutaron el mejoramiento del mercado minorista de Pucallpa por S/. 1,4 millones.