



Ucayali: Síntesis de Actividad Económica - Febrero 2014 -

Departamento de Estudios Económicos
Sucursal Iquitos

Miércoles, 30 de abril de 2014

El Banco Central de Reserva del Perú (BCRP) ha considerado presentar un conjunto de indicadores sectoriales de actividad económica con la finalidad de poder realizar el seguimiento del desempeño de la economía departamental. Para el sector real, se ha utilizado el Valor Bruto de Producción a precios del año 2007 para los sectores disponibles. Cabe señalar que a partir de enero 2014, el Instituto Nacional de Estadística (INEI) ha realizado el cambio de año base (de 1994 a 2007) para la construcción del Producto Bruto Interno (PBI) nacional, estando en elaboración la desagregación departamental. En la medida que se publique referida información, el BCRP volvería a elaborar para cada departamento un indicador agregado de actividad económica.

En febrero de 2014, el sector agropecuario se expandió en 3,7 por ciento interanual y el sector pesquero lo hizo en 14,3 por ciento, pero la producción de hidrocarburos se contrajo en 6,0 por ciento.

Indicador de Actividad Primaria

- El **sector agropecuario** se expandió en 3,7 ciento frente a febrero del año anterior, inducido por el dinamismo del sub-sector agrícola, que creció en 4,4 por ciento; pero parcialmente atenuado por la disminución del sub-sector pecuario (-1,4 por ciento), con ello, en el primer bimestre de 2014 acumuló un crecimiento de 5,5 por ciento interanual.
- El **sector pesca** creció en 14,3 por ciento, básicamente, por el mayor desembarque pescado seco-salado, pero parcialmente contrarrestado por la disminución de pescado fresco; con ello, en el periodo enero-febrero de 2014 acumuló un incremento de 41,1 por ciento interanual.
- El **sector minería** registró una disminución de 6,0 por ciento, como resultado de la menor producción de hidrocarburos (gas natural y líquidos de gas natural). En el primer bimestre de 2014 acumuló una disminución de 3,2 por ciento interanual.

Crecimiento de la producción agropecuaria

(Var.% real respecto a similar mes del año anterior)

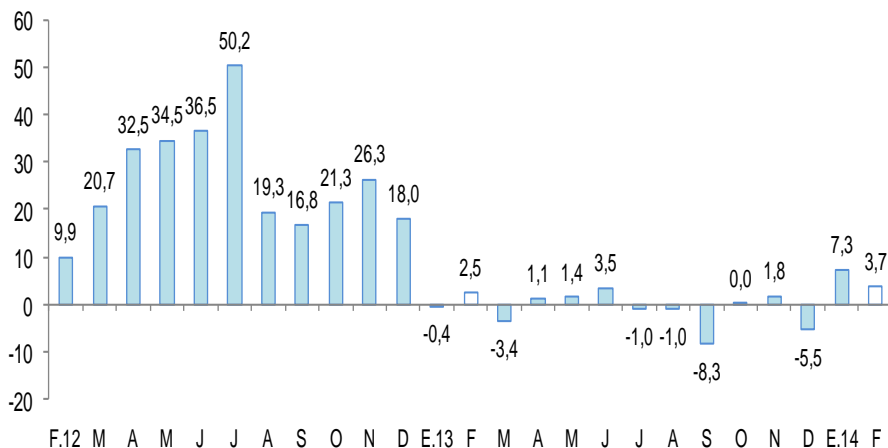

Fuente: MINAGRI Ucayali.

Elaboración: BCRP, Sucursal Iquitos. Departamento de Estudios Económicos.

Crecimiento de Líquidos de Gas

(Var.% real respecto a similar mes del año anterior)

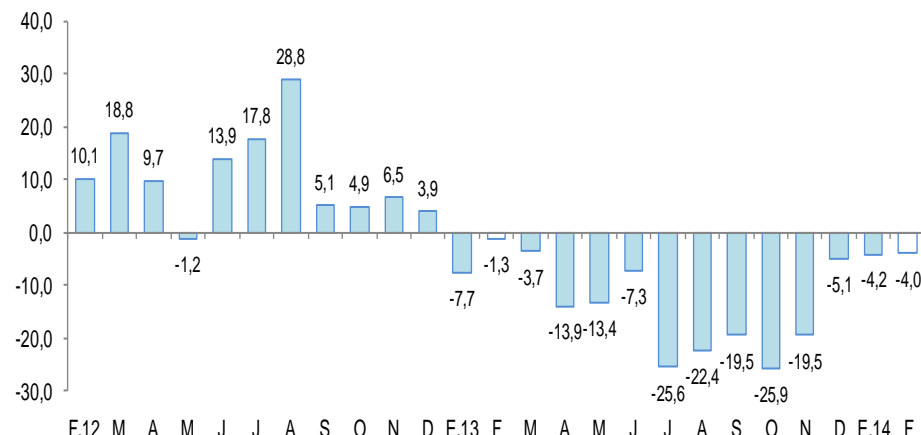

Fuente: PerúPetro S.A.

Elaboración: BCRP, Sucursal Iquitos. Departamento de Estudios Económicos.

En febrero, creció el crédito directo total (10,8 por ciento), crédito hipotecario (21,9 por ciento), crédito de consumo (1,7 por ciento) y número de arribos a los establecimientos de hospedaje (8,8 por ciento).

- La **producción manufacturera** disminuyó en 1,6 por ciento interanual en febrero, como resultado de la contracción de la industria primaria (-23,8 por ciento), ya que la industria no primaria registró un crecimiento de 0,8 por ciento. En el periodo enero-febrero la manufactura cayó en 2,0 por ciento.
- Los **arribos a los establecimientos de hospedaje**, según información del Ministerio de Comercio Exterior y Turismo, en febrero fueron 31 008 personas, mayores en 8,8 por ciento respecto a similar mes del año anterior, por mayor flujo de turistas nacionales y extranjeros.
- El **empleo formal** en las empresas de más de 10 trabajadores en la ciudad de Pucallpa registró una contracción de 6,4 por ciento frente a febrero del año anterior.
- El **crédito directo total** (S/. 1 252,5 millones) creció 10,8 por ciento interanual en febrero; asimismo, los créditos de consumo e hipotecario crecieron en 1,7 y 21,9 por ciento, respectivamente.
- La **inversión pública** de los tres niveles de gobierno disminuyó en 44,8 por ciento frente a febrero del año anterior, inducida por la contracción generalizada de los tres niveles de gobierno, en particular gobierno regional (-75,3 por ciento); con ello, en el primer bimestre de 2014, la inversión pública acumuló una disminución de 66,1 por ciento interanual. Entre los principales proyectos que ejecutó en febrero el Gobierno Central, destaca la instalación del sistema eléctrico rural (SER) de 27 asentamientos humanos, en los distritos de Callería, Manantay y Yarincacocha, por un monto de S/. 1,1 millones. El gobierno regional no ejecutó proyectos de envergadura en febrero. Los gobiernos locales vienen ejecutando obras de transporte por S/. 2,6 millones, en mejoramiento de avenidas urbanas, construcción de veredas peatonales y puentes vecinales; en planeamiento (S/. 1,7 millones), en mejoramiento y ampliación de infraestructura educativa, en el distrito de Irazola; y en saneamiento (S/. 1,5 millones), en mejoramiento y ampliación de sistemas de agua potable y alcantarillado con tratamiento de aguas residuales.

Otros indicadores de actividad económica

(Variación % respecto a similar mes del año anterior)

	Sep.13	Oct.13	Nov.13	Dic.13	Ene.14	Feb.14
Producción industrial 1/	↑ 7,9	↑ 5,5	↓ -6,1	↓ -2,3	↓ -2,4	↓ -1,6
Arribos a los establecimientos de hospedaje	↑ 7,8	↑ 6,3	↑ 4,3	↓ -1,5	↑ 2,4	↑ 8,8
Empleo formal urbano 2/	↓ -8,8	↓ -8,4	↓ -6,7	↓ -6,7	↓ -0,3	↓ -6,4
Crédito total	↑ 11,3	↑ 10,8	↑ 9,8	↑ 9,7	↑ 10,5	↑ 10,8
Crédito de consumo	↑ 7,0	↑ 7,7	↑ 10,1	↑ 11,1	↑ 2,3	↑ 1,7
Crédito hipotecario	↑ 12,3	↑ 12,6	↑ 13,2	↑ 12,5	↑ 23,6	↑ 21,9
Inversión pública 1/	↓ -3,4	↓ -0,7	↑ 69,4	↓ -13,6	↓ -80,4	↓ -44,8

1/ En términos reales.

2/ En empresas de 10 a más trabajadores situadas en la ciudad de Pucallpa.

Fuentes: BCRP - Sucursal Iquitos, SBS, MTPE y MEF.

La petrolera Pacific Rubiales confirmó el hallazgo de crudo ligero en el lote 131. Gran Tierra Energy realizará trabajos de registro sísmico 2D, con un costo del proyecto de US\$ 20 millones.

- Se iniciará la primera fase de la construcción del primer ecoparque industrial en Pucallpa. El proyecto ubicado en el kilómetro 14 de la carretera Federico Basadre tiene capacidad para albergar 166 empresas vinculadas con el sector forestal. Actualmente, vienen trabajando con la empresa española Aldakin, que ofrece asistencia técnica, desde la formulación del plan de negocios hasta aspectos vinculados con la inversión y la oferta de los lotes..
- Cinco supermercados planea abrir **Cencosud** este año en el país y, probablemente, uno de ellos estaría en Pucallpa (Ucayali). Trascendió que el 'retail' chileno adquirió dos terrenos en la ciudad pucallpina. Uno de ellos se encontraría en el kilómetro 8 de la carretera Federico Basadre [en la ex ensambladora de Electrolux] y albergaría una tienda Metro; mientras que el otro se ubicaría casi al centro de la ciudad en el cruce de las calles Eduardo del Águila con Amazonas, indican fuentes del mercado. De concretar su llegada a tierras selváticas, Metro se repartiría el mercado con Tottus, cadena que ha superado sus expectativas iniciales de afluencia.
- La petrolera canadiense **Pacific Rubiales** confirmó el hallazgo de crudo ligero en el pozo Los Angeles-1X en el Lote 131, que opera con la árabe-española Cepsa, en Ucayali, tras llegar a una profundidad de 3 782 metros (12 409 pies). La petrolera realizó tres pruebas en la formación Cushabatay, en periodos de entre 22 y 60 horas. La evaluación arrojó 135 barriles diarios (b/d), 936 b/d y 2 351 b/d de crudo ligero de entre 44° y 45° API. El siguiente paso será iniciar una prueba de producción extendida a mediados de 2014.
- En Ucayali, en lote 107, la empresa **Gran Tierra Energy Perú** hará trabajos de registro sísmico 2D por 310 kilómetros lineales a partir de abril 2014, con una inversión de US\$ 20 millones. La perforación del primer pozo exploratorio se prevé para el segundo semestre de 2015, con una inversión de US\$ 50 millones. Asimismo en el lote 133, se elabora el EIA para sísmica y pozos, se espera que esté aprobado a fines de 2014 e iniciar sísmica 2D en abril de 2015, con una inversión de 15 millones. Los lotes 107 y 133 pertenecen a Petrolífera Petroleum, una subsidiaria de Gran Tierra Energy.
- La **Directora General Forestal y de Fauna Silvestre del Ministerio de Agricultura** informó que en los próximos dos años lanzarán, al menos, cuatro millones de hectáreas de nuevas concesiones forestales. Las regiones que se estarían considerando en este nuevo paquete son Loreto, Ucayali, San Martín, Cuzco y Madre de Dios. En el caso de Ucayali, donde se está en pleno inventario de los Bosques de Producción Permanente la dimensión será de un millón de hectáreas.

El sector agropecuario aumentó en 3,7 por ciento respecto a febrero del año anterior, como resultado de la expansión del sub-sector agrícola (4,4 por ciento).

Producción de principales productos agropecuarios 1/ (Toneladas)

Sub-sectores	Estructura		Febrero		Enero - Febrero					
	Porcentual 2012 ^{2/}	2013	2014	Var. %	Contribución ^{3/}	2013	2014	Var. %	Contribución ^{3/}	
AGRÍCOLA	81,8			4,4	3,8				6,6	5,7
Orientado a la industria	18,3			6,2	1,1				8,8	1,7
Caña de azúcar	0,4	2 292	2 468	7,7	0,0	4 663	4 872	4,5	0,0	
Palma aceitera	9,6	8 971	9 733	8,5	0,8	19 133	21 180	10,7	1,1	
Maíz amarillo duro	4,7	2 551	2 363	-7,4	-0,4	5 745	5 574	-3,0	-0,2	
Cacao	3,6	133	173	30,1	0,7	269	360	33,8	0,8	
Orientado al mercado interno	63,5			4,0	2,7				6,0	4,0
Arroz cáscara	4,8	2 342	2 434	3,9	0,3	4 360	4 263	-2,2	-0,1	
Yuca	10,5	10 713	8 919	-16,7	-2,0	21 531	19 976	-7,2	-0,9	
Plátano	26,1	22 927	24 869	8,5	2,2	44 810	49 306	10,0	2,6	
Naranja	1,2	1 212	1 357	12,0	0,2	2 083	2 354	13,0	0,2	
Papaya	2,6	5 127	5 304	3,5	0,2	9 627	10 083	4,7	0,2	
Otros	18,3	14 193	16 026	11,4	1,9	28 115	31 802	11,8	2,0	
PECUARIO	18,2			-1,4	-0,2				-1,5	-0,2
Carne de aves ^{4/}	10,7	434	434	0,0	0,0	878	876	-0,2	0,0	
Carne de porcino ^{4/}	1,1	92	91	-1,1	0,0	185	182	-1,6	0,0	
Carne de vacuno ^{4/}	1,5	128	121	-5,5	-0,1	258	245	-5,0	-0,1	
Huevos	3,7	403	401	-0,5	0,0	804	793	-1,4	-0,1	
Leche	1,2	412	391	-5,1	-0,1	811	788	-2,8	0,0	
SECTOR AGROPECUARIO	100,0			3,7	3,7				5,5	5,5

1/ Cifras preliminares.

2/ A precios de 2007.

3/ En base a la estructura porcentual de similar periodo de 2013.

4/ Peso neto.

Fuente: MINAGRI-Ucayali.

Elaboración: BCRP, Sucursal Iquitos. Departamento de Estudios Económicos.

El **subsector agrícola** registró un crecimiento de 4,4 por ciento, impulsado por el incremento de la producción de plátano (8,5 por ciento), palma aceitera (8,5 por ciento) y papaya (3,5 por ciento); cuyas cosechas y producción se vieron favorecidas por factores climáticos favorables; pero contrarrestado parcialmente por la disminución de la producción de yuca (-16,7 por ciento) y maíz amarillo duro (-7,4 por ciento); debido a menores áreas cosechadas como resultado de las menores siembras ejecutadas en sus periodos respectivos. En el periodo enero-febrero de 2014, el sub-sector avanzó 6,6 por ciento interanual, impulsado por el aumento de la producción de plátano (10,0 por ciento) y palma aceitera (10,7 por ciento).

La **producción pecuaria** se contrajo en 1,4 por ciento respecto a febrero del año anterior, por menor producción de carnes, en particular carne de vacuno (-5,5 por ciento), y leche (-5,1 por ciento). En el periodo enero-febrero este sub-sector acumuló una contracción de 1,5 por ciento.

El sector pesca se expandió 14,3 por ciento respecto a febrero 2013, por mayor desembarque para consumo humano, a su vez, inducido por el mayor ingreso de pescado seco-salado, que creció en 94,6 por ciento, pero parcialmente compensado por el menor ingreso de pescado fresco, que se contrajo en 20,5 por ciento, por factores hidrológicos desfavorables.

Producción pesquera 1/ (En TM)

	Febrero		Var. %	Enero - Febrero		Var. %
	2013	2014		2013	2014	
Consumo Humano	115	134	16,5	235	342	45,5
Fresco	78	62	-20,5	188	156	-17,0
Llambina	5	7	40,	22	29	31,8
Ractacara	1	1	,	1	1	0,0
Boquichico	23	17	-26,1	55	34	-38,2
Palometa	1	0	-100,	2	1	-50,0
Sardina	8	8	,	15	19	26,7
Chi Chiu	1	1	,	4	1	-75,0
Otras especies	39	28	-28,2	89	71	-20,2
Seco-salado	37	72	94,6	47	186	295,7
SECTOR PESCA 1/			14,3			41,1

1/ A precios de 2007. Cifras preliminares

Fuente: Dirección Regional de PRODUCE-Ucayali.

Elaboración: BCRP, Sucursal Iquitos. Departamento de Estudios Económicos

- El sector pesca registró un crecimiento de 14,3 por ciento, en valores reales, respecto a febrero del año anterior, por mayor desembarque de pescado para consumo humano, a su vez, inducido por el mayor ingreso de pescado seco-salado, que creció en 94,6 por ciento, pero parcialmente compensado por el menor ingreso de pescado fresco, que cayó en 20,5 por ciento, por escasez, debido a factores hidrológicos desfavorables, principalmente la creciente.
- En el periodo enero-febrero de 2014, la actividad pesquera se incrementó en 41,1 por ciento interanual, como resultado del mayor desembarque de pescado para consumo humano (45,5 por ciento), a su vez impulsado por el mayor ingreso de pescado seco-salado.

La producción fiscalizada de hidrocarburos disminuyó en 6,0 por ciento interanual en febrero, por menor producción de gas natural y líquidos de gas natural. En el primer bimestre de 2014 cayó en 3,2 por ciento interanual.

Producción de Hidrocarburos 1/

(Var. % real respecto al mismo periodo del año anterior)

Hidrocarburos	Estructura		Febrero				Enero - Febrero			
	Porcentual			Var. % Contribución 3/				Var. % Contribución 3/		
		2012 2/	2013	2014	2013	2014	2013	2014		
Petróleo y LGN (miles de barriles)	69,0	75	72	-4,0	-3,1	147	141	-4,1	-3,3	
Gas Natural (miles de m ³)	31,0	516	447	-13,4	-2,8	888	894	0,7	0,1	
SECTOR MINERÍA 2/	100,0			-6,0	-6,0			-3,2	-3,2	

1/ Cifras preliminares

2/ A precios de 2007.

3/. En base a la estructura porcentual de similar periodo de 2013

Fuente: PerúPetro S.A

Elaboración: BCRP, Sucursal Iquitos. Departamento de Estudios Económicos

- La producción fiscalizada de hidrocarburos de hidrocarburos registró una disminución de 6,0 por ciento interanual en febrero, como resultado de la contracción de la producción de gas natural (-13,4 por ciento) y líquidos gas natural (-4,0 por ciento); en el caso de natural de gas natural se explicó, por los menores pedidos de la termoeléctrica de la zona.
- En el periodo enero-febrero de 2014, la producción fiscalizada de hidrocarburos registró una disminución de 3,2 por ciento, respecto a similar periodo del año anterior, debido a la menor producción de líquidos gas natural (-4,1 por ciento), pero parcialmente contrarrestada por el incremento de la producción de gas natural (0,7 por ciento)

Crecimiento de la producción de líquidos de Gas

(Var.% real respecto a similar mes del año anterior)

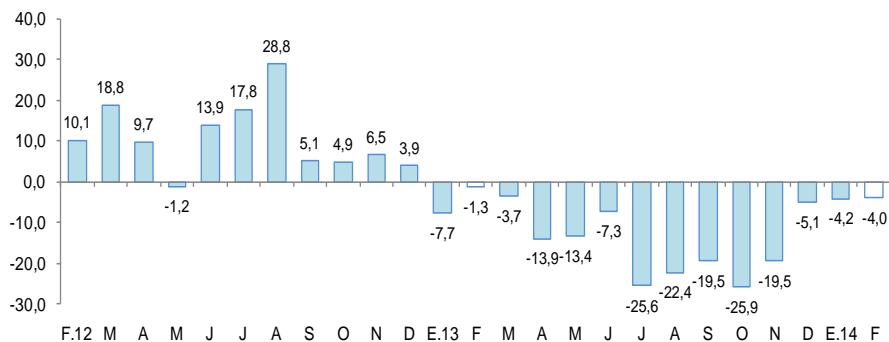

Fuente: PerúPetro S.A.

Elaboración: BCRP, Sucursal Iquitos. Departamento de Estudios Económicos.

Crecimiento de la producción de gas natural

(Var.% real respecto a similar mes del año anterior)

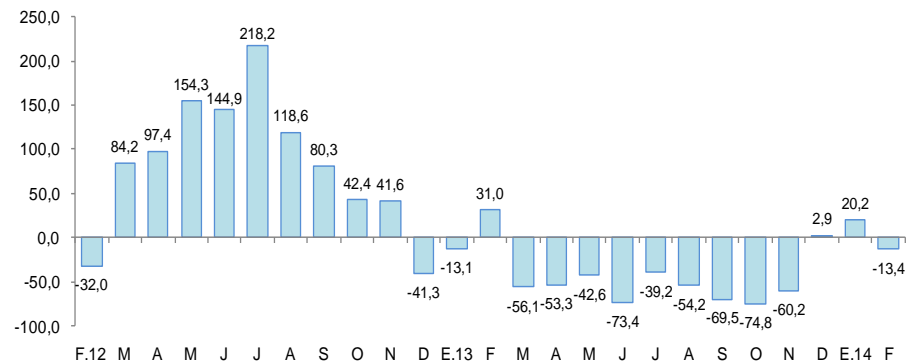

Fuente: PerúPetro S.A.

Elaboración: BCRP, Sucursal Iquitos. Departamento de Estudios Económicos.

La actividad manufacturera registró una disminución de 1,6 por ciento interanual en febrero, como resultado de la contracción de la industria primaria, aunque ligeramente atenuada por el mayor dinamismo de la industria no primaria.

Producción manufacturera 1/

(Variación % real respecto al mismo periodo del año anterior)

Ramaz de actividad	Estructura Porcentual 2012 ^{2/}	Febrero		Enero - Febrero	
		Var. %	Contribución ^{3/}	Var. %	Contribución ^{3/}
MANUFACTURA PRIMARIA	19,3	-23,8		-6,6	
Refinación de Petróleo	19,3	-23,8	-2,2	-6,6	-0,5
MANUFACTURA NO PRIMARIA	80,7	0,8		-1,6	
Bebidas malteadas	63,3	4,1	2,3	5,7	3,2
Bebidas gaseosas	5,0	-18,1	-1,8	-14,8	-1,5
Madera aserrada	10,6	-5,0	-1,0	-21,3	-4,9
Láminas galvanizadas	1,9	29,8	1,3	71,1	1,8
SECTOR MANUFACTURA	100,0	-1,6	-1,6	-2,0	-2,0

1/ Cifras preliminares.

2/ A precios de 1994.

3/ En base a la estructura porcentual de similar periodo de 2013.

Fuente: Dirección Regional del Ministerio de la Producción y Empresas.

Elaboración: BCRP, Sucursal Iquitos. Departamento de Estudios Económicos.

- La **industria primaria** disminuyó en 23,8 por ciento interanual en febrero, inducida por la menor producción de derivados de petróleo crudo, como consecuencia de la escasez de materia prima.
- La **industria no primaria** registró un crecimiento de 0,8 por ciento respecto a febrero del año anterior, debido a la mayor producción de calaminas y cerveza, pero parcialmente compensada por la menor producción de bebidas gaseosas y de madera aserrada, a pesar de ello, en lo que va del año se acumuló una disminución de 1,6 por ciento interanual.

Crecimiento de la manufactura no primaria

(Variación % real respecto al mismo mes del año anterior)

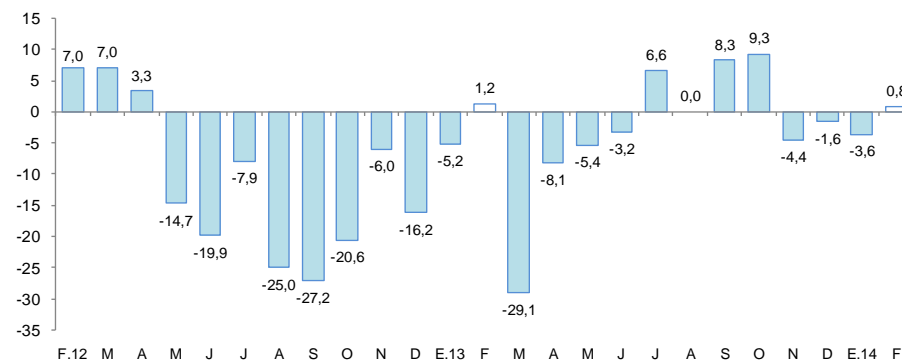

Fuente: BCRP, Sucursal Iquitos. Departamento de Estudios Económicos.

El empleo en Pucallpa, en empresas privadas formales de 10 a más trabajadores disminuyó en 6,4 por ciento interanual en febrero, con lo cual, en el primer bimestre de 2014 acumuló una caída de 3,3 por ciento.

Ciudad de Pucallpa: Índice mensual de empleo en empresas privadas formales de 10 a más trabajadores (Octubre 2010 = 100)

Rama de Actividad	Febrero			Enero - Febrero		
	2013	2014	Var. %	2013	2014	Var. %
Primaria ^{2/}	78,1	65,1	-16,7	79,2	66,1	-16,5
Manufactura	89,2	89,0	-0,3	89,9	90,2	0,3
Comercio	102,5	107,5	4,8	103,4	110,0	6,3
Transporte y Comunicaciones	133,8	111,2	-16,9	133,6	112,1	-16,1
Servicios ^{3/}	77,8	64,0	-17,7	78,6	73,9	-6,0
Total	91,3	85,4	-6,4	92,0	89,0	-3,3

Nota: La información corresponde al primer día de cada mes.

1/ Cifras preliminares

2/ Conformada por las subramas agricultura, pesca e hidrocarburos.

3/ Conformada por las subramas servicios prestados a empresas, restaurantes y hoteles, establecimientos financieros,

Fuente: MTPE – Encuesta Nacional de Variación Mensual del Empleo (ENVME).

- El empleo en Pucallpa, en empresas privadas formales de 10 a más trabajadores disminuyó en 6,4 por ciento interanual en febrero, por menor requerimiento de personal en todas las ramas de actividad, con excepción de comercio que creció en 4,8 por ciento; con ello, en el primer bimestre de 2014 acumuló una disminución de 3,3 por ciento interanual.

Ciudad de Pucallpa: Crecimiento del empleo formal urbano (Var. % con respecto a similar mes del año anterior)

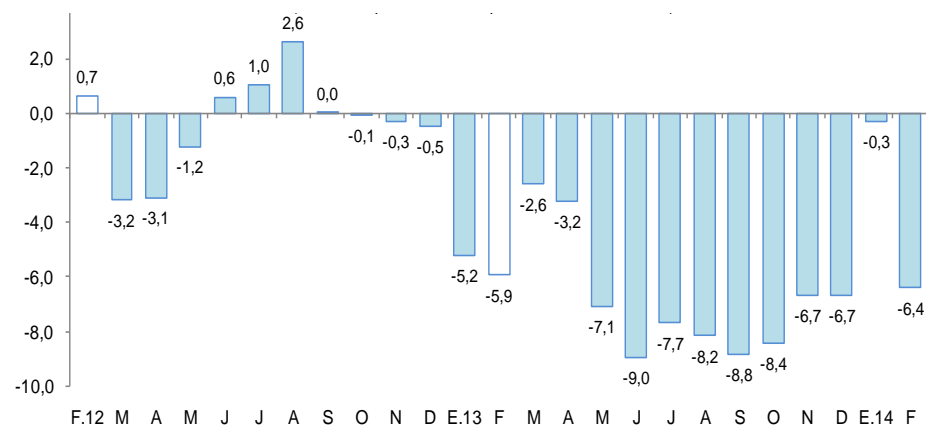

Fuente: MTPE – Encuesta Nacional de Variación Mensual del Empleo (ENVME).

El crédito directo total en Ucayali (S/. 1 253 millones) creció 10,8 por ciento respecto a febrero de 2013. El crédito hipotecario y de consumo registraron crecimientos de 21,9 por ciento y 1,7 por ciento, respectivamente.

Crédito Directo del Sistema Financiero

(Saldos a fin de periodo en miles de nuevos soles)

	Estructura % Feb. 2014	Febrero		Var. %	Contribución ^{1/}
		2013	2014		
Banco de la Nación ^{3/}	4,4	47 845	54 790	14,5	0,6
Agrobanco ^{2/}	2,0	18 306	25 602	39,9	0,6
Banca Múltiple	68,2	761 530	854 449	12,2	8,2
Instituciones no bancarias	25,4	302 611	317 676	5,0	1,3
Cajas municipales	14,3	163 799	178 598	9,0	
Cajas rurales	2,7	31 698	34 087	7,5	
Edpymes	0,8	5 651	10 541	86,5	
Financieras	7,5	101 463	94 450	-6,9	
Total	100,0	1 130 292	1 252 517	10,8	10,8
Corporativo, gran y mediana empresa	33,0	283 235	413 339	45,9	11,5
Pequeña empresa	22,6	296 415	283 133	-4,5	-1,2
Microempresa	10,2	142 728	128 078	-10,3	-1,3
Consumo	27,8	342 418	348 121	1,7	0,5
Hipotecario	6,4	65 494	79 845	21,9	1,3
En moneda nacional	86,9	982 189	1 088 673	10,8	9,4
En moneda extranjera	13,1	148 103	163 845	10,6	1,4

1/ En puntos porcentuales.

2/ No considera los créditos a las demás empresas del Sistema Financiero.

3/ Sólo considera los créditos de consumo e hipotecario.

Fuente: SBS.

Elaboración: BCRP, Sucursal Iquitos. Departamento de Estudios Económicos.

- La **morosidad** en febrero fue de 5,9 por ciento, 0,2 puntos porcentuales más, respecto al mismo mes del año anterior. La morosidad en las cajas municipales (7,4 por ciento), se incrementó en 1,0 puntos porcentuales respecto a febrero del año anterior; mientras en la banca múltiple (5,5 por ciento) se redujo en 0,3 puntos porcentuales.

Crecimiento del crédito directo del sistema financiero

(Var. % real con respecto a similar mes del año anterior)

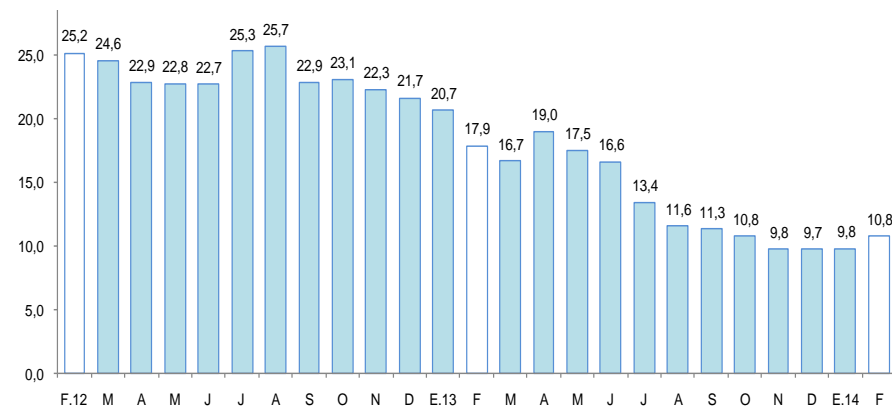

Fuente: SBS

Tasa de morosidad 1/

(Porcentaje)

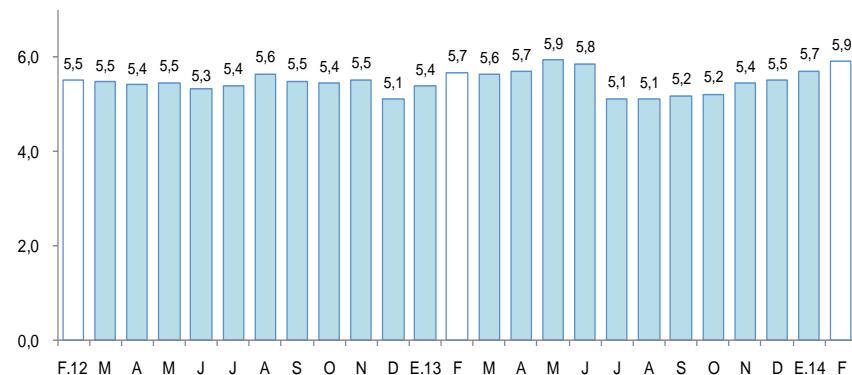

1/ preliminar.
Fuente: SBS

Los depósitos del sistema financiero de Ucayali (S/. 605,7 millones) aumentaron 16,7 por ciento respecto a febrero 2013, debido a la mayor captación de depósitos de ahorro, a la vista y a plazo. La expansión se registró en ambas monedas: depósitos en moneda nacional crecieron 15,9 por ciento, y en moneda extranjera, 22,0 por ciento.

Depósitos en el Sistema Financiero

(Saldos a fin de periodo en miles de nuevos soles)

	Estructura %	Febrero		Var. %	Contribución ^{1/}
	Feb. 2014	2013	2014		
Banco de la Nación	18,1	99 244	109 522	10,4	2,0
Banca Múltiple	72,5	365 508	438 893	20,1	14,1
Instituciones no bancarias	9,5	54 358	57 323	5,5	0,6
Cajas Municipales	8,4	47 911	50 710	5,8	
Financieras	1,1	6 447	6 612	2,6	
Total	100,0	519 110	605 738	16,7	16,7
Vista	48,6	239 807	294 640	22,9	10,6
Ahorro	32,4	173 345	196 222	13,2	4,4
Plazo	19,0	105 958	114 876	8,4	1,7
En moneda nacional	87,1	455 263	527 857	15,9	14,0
En moneda extranjera	12,9	63 848	77 881	22,0	2,7

1/ En puntos porcentuales

Fuente: SBS.

Elaboración: BCRP, Sucursal Iquitos. Departamento de Estudios Económicos.

Crecimiento de los depósitos en el sistema financiero

(Var. % real con respecto a similar mes del año anterior)

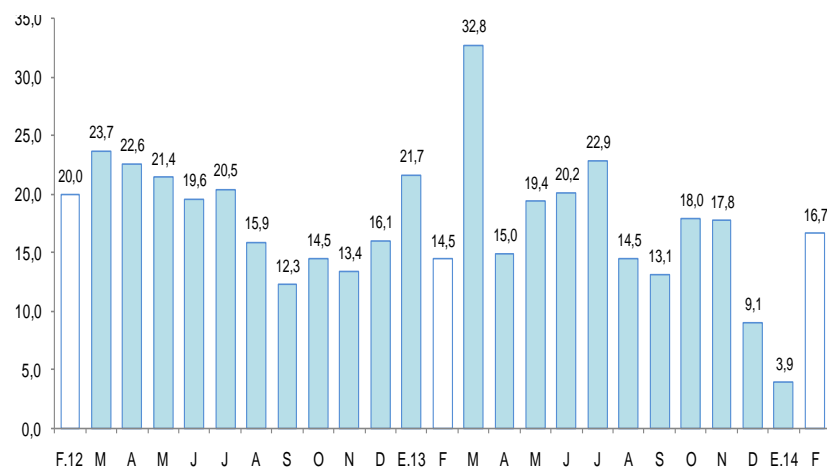

Fuente: SBS

En Ucayali, la inversión pública de los tres niveles de gobierno disminuyó en 44,8 por ciento interanual en febrero.

Inversión pública 1/ 2/ (En miles de nuevos soles)

	Febrero			Enero-febrero		
	2013	2014	Var. % real	2013	2014	Var. % real
Gobierno Nacional	1 716	1 552	-12,9	29 573	4 880	-84,0
Gobierno Regional	5 139	1 316	-75,3	6 821	2 042	-71,1
Gobiernos Locales	14 222	9 216	-37,6	16 267	11 552	-31,5
Total	21 077	12 084	-44,8	52 661	18 474	-66,1

1/ Información actualizada al 31 de marzo de 2014.

2/ Comprende la adquisición de activos no financieros.

Fuente: Ministerio de Economía y Finanzas.

Elaboración: BCRP, Sucursal Iquitos. Departamento de Estudios Económicos.

Crecimiento de la inversión pública

(Var.% real con respecto a similar mes del año anterior)

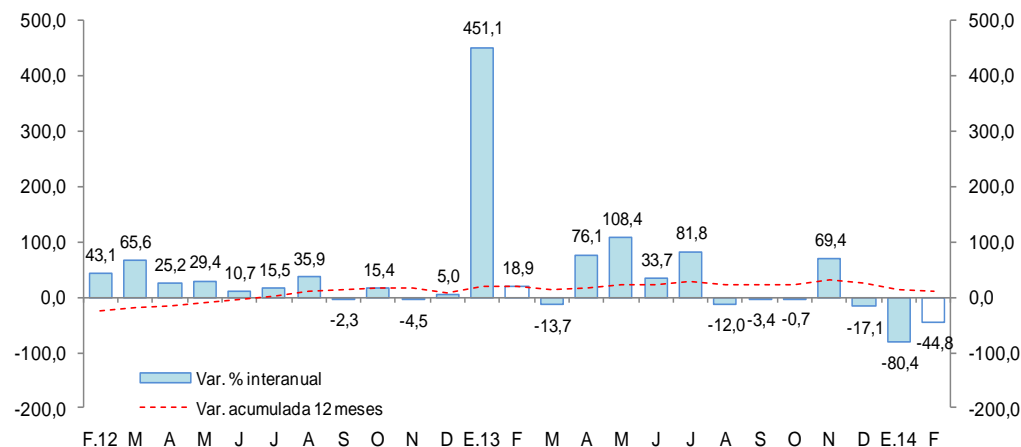

- La inversión pública de Ucayali de los tres niveles de gobierno disminuyó en 44,8 por ciento interanual en febrero, como resultado de la contracción generalizada de la inversión de los tres niveles de gobierno, en particular del gobierno regional (-75,3 por ciento).
- En el periodo enero-febrero de 2014, la inversión pública disminuyó en 66,1 por ciento interanual, debido a la contracción generalizada de los tres niveles de gobierno, en particular, Gobierno Central (-84,0 por ciento) y gobierno regional (-71,1 por ciento).
- Entre los principales proyectos que ejecutó en febrero el Gobierno Central, destaca la instalación del sistema eléctrico rural (SER) de 27 asentamientos humanos, en los distritos de Callería, Manantay y Yarincacocha, por un monto de S/. 1,1 millones.
- El gobierno regional en febrero, no ejecutó proyectos de envergadura.
- Los gobiernos locales vienen ejecutando obras de transporte por S/. 2,6 millones, en mejoramiento de avenidas urbanas, construcción de veredas peatonales y puentes vecinales; en planeamiento por S/. 1,7 millones, en mejoramiento y ampliación de infraestructura educativa en el distrito de Irazola; y de saneamiento por S/. 1,5 millones, en mejoramiento y ampliación de sistemas de agua potable y alcantarillado con tratamiento de aguas residuales.