



BANCO CENTRAL DE RESERVA DEL PERÚ
SUCURSAL IQUITOS

SÍNTESIS ECONÓMICA DE UCAYALI
JUNIO 2013 ^{1/}

DEPARTAMENTO DE ESTUDIOS ECONÓMICOS

CONTENIDO

	<u>Página</u>
RESEÑA INTRODUCTORIA	03
I. ACTIVIDAD PRODUCTIVA	04
1.1. Producción.....	04
1.1.1. Producción agropecuaria.....	04
1.1.2. Producción pesquera.....	07
1.1.3. Producción de hidrocarburos.....	07
1.1.4. Producción manufacturera.....	08
1.1.5. Electricidad y agua.....	09
1.1.6. Turismo.....	09
1.1.7. Comercio: venta de automóviles.....	10
II. ASPECTOS LABORALES	10
2.1. Afiliados al Sistema Privado de Pensiones.....	10
III. INFLACIÓN	11
3.1. Inflación en la ciudad de Pucallpa.....	11
IV. SECTOR EXTERNO	13
4.1. Exportaciones.....	13
4.2. Importaciones.....	13
V. FINANZAS PÚBLICAS	14
5.1. Ingresos recaudados.....	14
5.2. Gobierno central.....	14
5.3. Gobierno regional.....	16
5.4. Gobierno local.....	17
VI. MONEDA Y CRÉDITO	18
6.1. Depósitos del sistema financiero.....	18
6.2. Crédito del sistema financiero.....	20
VII. INFORMACIÓN ESTADÍSTICA	24
Anexo N° 1: Producción agropecuaria.....	25
Anexo N° 2: Siembras agrícolas por campaña.....	26
Anexo N° 3: Cosechas agrícolas.....	27
Anexo N° 4: Producción pesquera.....	28
Anexo N° 5: Producción de madera rolliza.....	29
Anexo N° 6: Producción de madera aserrada.....	30
Anexo N° 7: Producción de hidrocarburos líquidos y gas.....	31
Anexo N° 8: IVF de la producción manufacturera.....	31
Anexo N° 9: Variación porcentual del IVF producción manufacturera.....	32
Anexo N° 10: Producción de energía eléctrica y agua potable.....	32
Anexo N° 11: Arribos y pernoctaciones a establecimientos de hospedaje.....	33
Anexo N° 12: Empleo urbano en empresas de 10 y más trabajadores – Pucallpa.....	33
Anexo N° 13: IPC de la ciudad de Pucallpa.....	34
Anexo N° 14 y 15: Exportaciones por productos y bloques económicos.....	34 y 35
Anexo N° 16: Ingresos recaudados en Ucayali.....	36
Anexo N° 17: Ejecución de ingresos del gobierno regional.....	37
Anexo N° 18: Ejecución de gastos del gobierno regional.....	38
Anexo N° 19: Programa de inversiones del gobierno regional.....	39
Anexo N° 20: Depósitos y obligaciones del sistema financiero por entidad.....	40
Anexo N° 21: Depósitos y obligaciones del sistema financiero según modalidad.....	41
Anexo N° 22: Depósitos y obligaciones del SF por tipo y denominación.....	41
Anexo N° 23: Crédito del sistema financiero.....	42
Anexo N° 24: Cartera pesada en el sistema financiero.....	43
VI. FICHA TÉCNICA	44

DIRECCIÓN EN INTERNET

<http://www.bcrp.gob.pe/proyeccion-institucional/sucursales/iqitos/ucayali.html>

RESEÑA INTRODUCTORIA

En el primer semestre de 2013, el **indicador de actividad económica regional** muestra que los sectores que lo conforman contribuyeron con 1,9 puntos porcentuales negativos interanual a la economía regional, como resultado de la contracción de los sectores electricidad y agua, pesca continental, hidrocarburos y manufactura.

En la **actividad turística** se registró 17 336 arribos de turistas a la ciudad de Pucallpa y 37 221 pernoctaciones, mayores en 5,8 y 14,1 por ciento, cada caso, frente a junio del año anterior, por mayor flujo de turistas nacionales y extranjeros. En el primer semestre los arribos no variaron; y las pernoctaciones avanzaron 6,9 por ciento.

El **número de afiliados activos** al Sistema Privado de Pensiones (SPP) fue de 71,6 miles al término de junio, mayor en 6,0 por ciento respecto a similar mes del año anterior.

El **índice de precios al consumidor** de Pucallpa (IPC) cayó en 0,28 por ciento frente a mayo; sin embargo, se incrementó 0,66 por ciento en el primer semestre; y 1,06 por ciento en los últimos doce meses.

Las **exportaciones FOB** de Ucayali (US\$ 5,3 millones) avanzaron US\$ 2,6 millones (2,0 veces) frente a junio de 2012, impulsadas por los mayores volúmenes exportados y precios de exportación de las maderas. Las **importaciones** no registraron monto alguno en el presente mes. En el primer semestre las exportaciones (US\$ 27,3 millones) avanzaron

US\$ 8,7 millones (47,2 por ciento); y las importaciones acumularon US\$ 185 mil, por la compra de cemento gris y ladrillos.

Los **ingresos recaudados** por el Gobierno Central en Ucayali (S/. 31,0 millones) avanzaron S/. 4,0 millones (11,8 por ciento, en valores reales), respecto a junio del año anterior, impulsados por la mayor recaudación de los impuestos a los ingresos y del impuesto selectivo al consumo (ISC). En el primer semestre de 2013 acumularon S/. 178,9 millones, mayores en 11,1 por ciento, en valores reales, respecto a similar periodo del año anterior.

La **inversión pública** ejecutada por los tres niveles de gobierno en Ucayali fue de S/. 35,4 millones, mayor en S/. 9,7 millones frente a junio del año anterior. La inversión del Gobierno Central creció S/. 7,1 millones, de los gobiernos locales en S/. 1,8 millones y del gobierno regional en S/. 0,7 millones. En el primer semestre de 2013, la inversión pública (S/. 224,5 millones) registró un incremento de S/. 83,1 millones.

Al 30 de junio, el **saldo de depósitos** en el sistema financiero de Ucayali alcanzó S/. 409,2 millones, registrando un incremento real anual de 15,3 por ciento. El saldo de **colocaciones** ascendió a S/. 1 121,2 millones, experimentando una expansión real anual de 11,4 por ciento. La **cartera atrasada** alcanzó el 3,9 por ciento de las colocaciones brutas totales, mayor en 0,3 puntos porcentuales con relación a junio del año anterior.

I. ACTIVIDAD PRODUCTIVA

1.1. Producción

En el primer semestre de 2013, el indicador de actividad económica regional muestra que los sectores que lo conforman contribuyeron con 1,9 puntos porcentuales negativos interanual a la economía regional, como resultado de la contracción de los sectores electricidad y agua, pesca continental hidrocarburos y manufactura.

Entre los sectores económicos con mayor disminución están electricidad y agua (-45,8 por ciento) y pesca (-41,4 por ciento), seguidos de hidrocarburos y manufactura. En

el caso del sector pesca por factores hidrológicos; en electricidad y agua, por menor producción de electricidad; en hidrocarburos influyó la menor producción de gas natural; y en manufactura, la caída de calaminas, combustibles, cerveza y madera.

Entre los sectores que registraron expansión están servicios gubernamentales (19,9 por ciento), servicios financieros (14,7 por ciento) y agropecuario (1,5 por ciento); el caso de servicios financieros se explicó por la expansión de los depósitos y créditos.

CUADRO N° 1
INDICADOR DE ACTIVIDAD ECONÓMICA REGIONAL 1/ 2/
(Variación porcentual respecto a similar periodo del año anterior)

Sector	Ponderación 3/	ENERO-JUNIO 2013
Agropecuario	18,6	1,5
Agrícola		4,0
Pecuario		-8,7
Pesca	0,7	-41,4
Hidrocarburos	2,3	-28,6
Manufactura	15,1	-6,7
Primaria		-13,0
No primaria		-6,0
Electricidad y agua	5,1	-45,8
Servicios gubernamentales	9,2	19,9
Servicios financieros	1,8	14,7
Aporte sectorial	52,8	-1,9

1/ Es un indicador parcial de la actividad económica de la región que, alcanza una cobertura de 52,8 por ciento del valor agregado bruto de la producción regional, según cifras del INEI.

2/ Actualizado con información al 26 de agosto de 2013.

3/ Considera la estructura productiva de la región para el año 2007 según cifras del INEI. En el caso de los servicios financieros se considera como ponderación el promedio nacional (1,8 por ciento)

Fuente: Direcciones Regionales del MINAG, Dirección Regional de la Producción y empresas, Perupetro, MINEM, EMAPA Coronel Portillo, MEF, Gobierno Regional de Ucayali y SBS.

Elaboración: BCRP. Sucursal Iquitos. Departamento de Estudios Económicos.

1.1.1. Producción agropecuaria

El valor bruto de la producción agropecuaria registró un crecimiento de 5,7 por ciento respecto a junio del año anterior, impulsado en particular por la mayor producción de palma aceitera, yuca y papaya; a ello se suma principalmente la mayor producción de huevos. Ambos sub-sectores (agrícola y

pecuario) registraron un comportamiento positivo respecto a junio del año anterior.

En el primer semestre el valor bruto agropecuario creció 1,5 por ciento, frente a similar periodo del año anterior, por mayor producción de palma aceitera, papaya y yuca.

CUADRO N° 2
VALOR BRUTO DE LA PRODUCCIÓN AGROPECUARIA
(Variaciones porcentuales reales)

	JUNIO	ENERO - JUNIO
	2013	2013
Sub-sector agrícola	6,5	4,0
Sub-sector pecuario	3,0	-8,7
Sector agropecuario	5,7	1,5

Fuente: Dirección Regional de Agricultura de Ucayali.

Elaboración: BCRP. Sucursal Iquitos. Departamento de Estudios Económicos.

El valor bruto de la producción agrícola se incrementó 6,5 por ciento, impulsado, en particular, por la mayor producción de palma aceitera en 3 925 toneladas, yuca en 1 806 toneladas y papaya en 1 286 toneladas, todos debido a más plantaciones en producción y factores climáticos favorables; sin embargo, contrarrestado parcialmente por la

disminución de la producción de plátano, maíz amarillo duro y caña de azúcar.

En el primer semestre de 2013 el valor bruto de la producción agrícola avanzó 4,0 por ciento, respecto a similar periodo del año anterior, impulsado por mayor producción de palma aceitera, papaya y yuca.

**CUADRO Nº 3
PRODUCCIÓN DE PRINCIPALES PRODUCTOS AGRÍCOLAS 1/
(Toneladas)**

CULTIVO	JUNIO		Var. %	ENERO - JUNIO		Var. %
	2012	2013		2012	2013	
Arroz cáscara	395	535	35,4	9 891	9 178	-7,2
Plátano	22 003	20 514	-6,8	133 300	124 987	-6,2
Yuca	10 219	12 025	17,7	60 175	66 569	10,6
Papaya	2 505	3 791	51,3	15 139	26 222	73,2
Caña de azúcar	2 334	2 202	-5,7	13 523	12 963	-4,1
Maíz amarillo	1 312	740	-43,6	15 110	11 540	-23,6
Palma aceitera	6 507	10 432	60,3	45 328	59 725	31,8

1/ Cifras preliminares.

Fuente: Dirección Regional de Agricultura de Ucayali.

Elaboración: BCRP. Sucursal Iquitos. Departamento de Estudios Económicos.

**GRÁFICO Nº 1
PARTICIPACIÓN EN EL VBP
AGRICOLA
ENERO-JUNIO 2013**

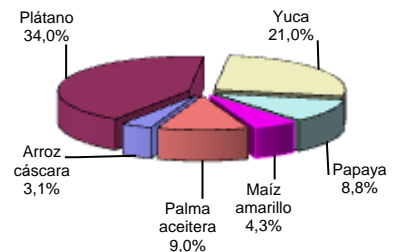

El precio en chacra de los productos agrícolas mostró un comportamiento mixto. Por un lado, subieron los precios de maíz, caña de azúcar y arroz; en el caso de caña de azúcar, por la operación de un proyecto privado que está incentivando a los productores a sembrar más; y en el caso de

maíz y arroz, por la escasez que se registró el año anterior, debido a las inundaciones de los ríos; y por otro lado, disminuyeron los precios de palma aceitera, papaya y plátano; en el caso de plátano y papaya por abundancia; y de palma aceitera por el menor precio en el mercado internacional.

**CUADRO Nº 4
PRECIOS EN CHACRA DE PRINCIPALES PRODUCTOS
AGRÍCOLAS
(Nuevos soles por kilogramo)**

	JUNIO		Var. %
	2012	2013	
Arroz cáscara	0,71	0,80	12,7
Plátano	0,35	0,34	-2,9
Yuca	0,29	0,29	0,0
Caña de azúcar	0,11	0,15	36,4
Maíz amarillo duro	0,70	0,98	40,0
Papaya	0,31	0,26	-16,1
Palma aceitera	0,61	0,48	-21,3

Fuente: Dirección Regional de Agricultura de Ucayali.

Elaboración: BCRP. Sucursal Iquitos. Departamento de Estudios Económicos.

Las siembras (3,9 mil hectáreas) disminuyeron en 7,6 por ciento frente a junio de la campaña anterior, por la menor disponibilidad de áreas de terrenos. En particular, cayeron las áreas sembradas de plátano (-158 hectáreas) y yuca (-71

hectáreas). Con ello, en la presente campaña, periodo agosto 2012-junio 2013, las siembras (41,7 mil hectáreas) cayeron en 4,6 por ciento, respecto a similar periodo de la campaña anterior, por menores áreas sembradas de maíz amarillo duro, arroz, cacao y café.

**CUADRO Nº 5
SUPERFICIE SEMBRADA (Has.) 1/**

	JUNIO		Var. %	CAMPAÑA AGRÍCOLA 2/		Var. %
	2012	2013		2011-2012	2012-2013	
-Arroz cáscara	747	773	3,5	8 976	8 482	-5,5
-Maíz amarillo duro	832	835	0,4	11 466	9 087	-20,7
-Plátano	376	218	-42,0	3 199	3 151	-1,5
-Yuca	792	721	-9,0	7 664	8 433	10,0
-Palma aceitera	9	115	1 177,8	1 498	2 476	65,3
-Papaya	64	100	56,3	831	1 039	25,0
-Caña de azúcar	76	29	-61,8	745	777	4,3
-Cacao	86	134	55,8	2 413	2 052	-15,0
-Café	21	31	47,6	651	406	-37,6
-Otros	1 242	965	-22,3	6 301	5 832	-7,4
TOTAL	4 245	3 921	-7,6	43 744	41 735	-4,6

1/ Cifras preliminares.

2/ Agosto 2012- Junio 2013.

Fuente: Dirección Regional de Agricultura de Ucayali.

Elaboración: BCRP. Sucursal Iquitos. Departamento de Estudios Económicos.

El valor bruto de la producción pecuaria registró un crecimiento de 3,0 por ciento respecto a junio del año anterior, impulsado por el mayor número de aves ponedoras, cuya producción de huevos se incrementó en 59 toneladas; pero contrarrestado parcialmente

por la menor producción de carne de porcino, que registró una disminución de 2 toneladas.

En el primer semestre el valor bruto de la producción pecuaria cayó en 8,7 por ciento, por menor número de aves para la saca.

**CUADRO Nº 6
PRODUCCIÓN PECUARIA 1/
(Toneladas)**

ESPECIES	JUNIO		Var. % Real	ENERO- JUNIO		Var. % Real
	2012	2013		2012	2013	
Carne de aves	894	896	0,2	4 729	3 646	-22,9
Carne de porcino	94	92	-2,1	541	547	1,1
Carne de vacuno	132	135	2,3	759	783	3,2
Carne de ovino	2	2	0,0	12	13	8,3
Leche	428	430	0,5	2 515	2 517	0,1
Huevos	337	396	17,5	1 904	2 394	25,7
Total pecuario	1 887	1 951	3,0	10 460	9 900	-8,7

1/ Cifras preliminares.

Fuente: Dirección Regional de Agricultura de Ucayali.

Elaboración: BCRP. Sucursal Iquitos. Departamento de Estudios Económicos.

**GRÁFICO Nº 2
PARTICIPACIÓN EN EL VBP
PECUARIO
ENERO-JUNIO 2013**

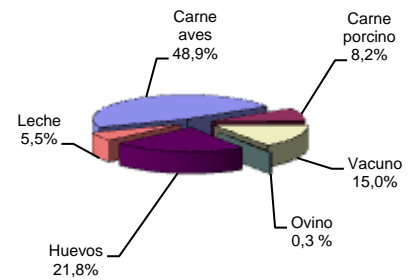

Respecto a los fenómenos meteorológicos, el clima se presentó soleado, con 16 días de lluvias, que durante el mes acumularon 51,55 mm. Las temperaturas fueron altas, la mínima fue de 22,0 °C y la máxima de 32,1 °C.

En cuanto a los fenómenos hidrológicos, el caudal del río Ucayali está en época de vaciante, con lo cual registró un nivel

promedio de 142,32 msnm, mayor al registrado en similar mes del año anterior, en el que alcanzó 140,80 msnm.

Dichos factores climáticos fueron favorables para la preparación de terrenos en ecosistema de río, para la siembra de hortalizas y maíz amarillo. En los suelos bajos están apareciendo los barrizales (playas con barro).

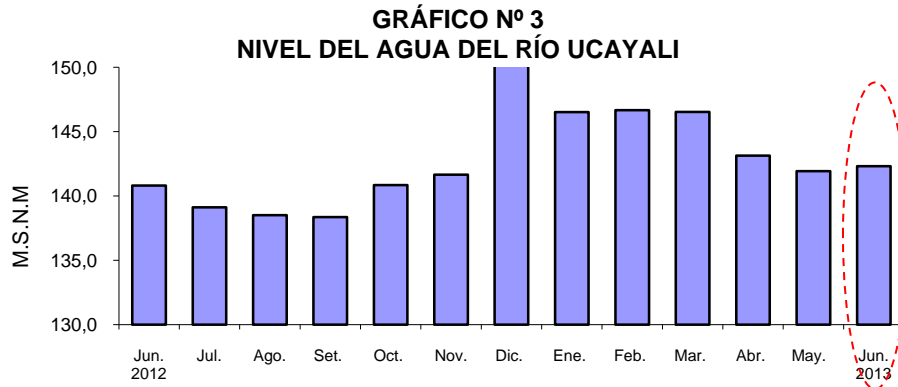

Fuente: Dirección Regional de Agricultura de Ucayali.
Elaboración: BCRP. Sucursal Iquitos. Departamento de Estudios Económicos

1.1.2. Producción pesquera

El desembarque de pescado para consumo humano disminuyó en 301 toneladas (-55,7 por ciento) respecto a junio del año anterior, como resultado del menor ingreso de pescado fresco, que se contrajo en 61,0 por ciento, inducido en particular por el menor desembarque de las especies boquichico,

palometa y otras especies continentales; en tanto el desembarque de pescado seco-salado disminuyó en 50,5 por ciento.

En el primer semestre el desembarque de pescado disminuyó en 41,4 por ciento, respecto a similar periodo del año anterior.

**CUADRO N° 7
PRODUCCIÓN PESQUERA CONTINENTAL
(Toneladas)**

	JUNIO		Var. %	ENERO- JUNIO		Var. %
	2012	2013		2012	2013	
I. Fresco	267	104	-61,0	1 155	745	-35,5
-Chiu Chiu	0	1	-	21	30	42,9
-Boquichico	116	14	-87,9	486	147	-69,8
-Llambina	0	0	-	102	41	-59,8
-Ractacara	0	0	-	8	3	-62,5
-Palometa	45	8	-82,2	84	49	-41,7
-Sardina	21	34	61,9	60	124	106,7
-Otras especies	85	47	-44,7	394	351	-10,9
II. Seco-salado	273	135	-50,5	776	386	-50,3
Desembarque	540	239	-55,7	1 931	1 131	-41,4

Fuente: Dirección Regional de la Producción de Ucayali.
Elaboración: BCRP. Sucursal Iquitos. Departamento de Estudios Económicos.

1.1.3. Producción de hidrocarburos

La producción fiscalizada de hidrocarburos disminuyó en 52,3 por ciento respecto a junio del año anterior, debido a la menor producción de gas natural (-73,4 por ciento) y de hidrocarburos líquidos de gas natural (-7,3 por ciento); el caso de gas natural se explicó,

en parte, por los menores pedidos de la empresa termoeléctrica de la zona.

En el primer semestre la producción de hidrocarburos disminuyó en 28,6 por ciento, por menor gas natural y líquidos de gas.

**CUADRO N° 8
PRODUCCIÓN DE HIDROCARBUROS**

	JUNIO		Var. %	ENERO-JUNIO		Var. %
	2012	2013		2012	2013	
GAS NATURAL 1/	1 445	384	-73,4	4 426	2 345	-47,0
Aguaytía Energy (Lote 31-C)	1 445	384	-73,4	4 426	2 345	-47,0
HIDROCARBUROS LÍQUIDOS 2/	82	76	-7,3	479	441	-7,9
Aguaytía Energy (lote 31-C, LGN)	82	76	-7,3	479	441	-7,9
Total hidrocarburos			-52,3			-28,6

1/ millones de pies cúbicos.

2/ miles de barriles.

Fuente: Perúpetro S.A.

Elaboración. BCRP. Sucursal Iquitos. Departamento de Estudios Económicos.

**GRÁFICO Nº 4
PRODUCCIÓN DE GAS NATURAL**
(Millones de pies cúbicos)

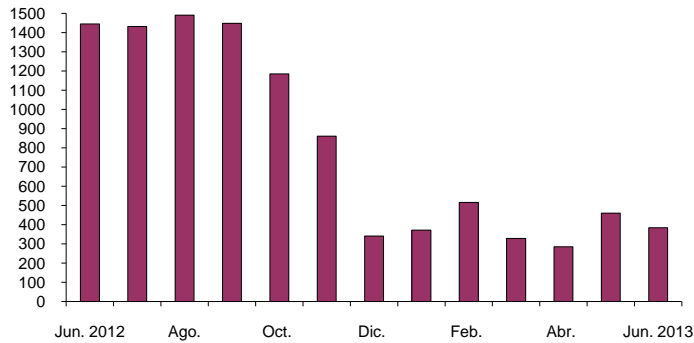

Fuente: Perúpetro S.A.
Elaboración: BCRP Sucursal Iquitos. Departamento de Estudios Económicos.

1.1.4. Producción manufacturera

La actividad manufacturera avanzó 5,0 por ciento respecto a junio del año anterior, como resultado de la expansión de la industria no

primaria, pero contrarrestada, en parte, por la caída del sub-sector primario. En el primer semestre el sector cayó en 6,7 por ciento.

**CUADRO Nº 9
VALOR BRUTO DE LA PRODUCCIÓN DEL SECTOR MANUFACTURA**
(Variación real) 1/

	JUNIO		ENERO – JUNIO	
	2012	2013	2012	2013
Manufactura primaria	-12,4	-3,8	2,7	-13,0
Manufactura no primaria	-19,9	5,9	-0,7	-6,0
Total	-19,2	5,0	-0,3	-6,7

1/ Respecto al mismo mes o periodo del año anterior.
Fuente: Dirección Regional de la Producción de Ucayali y Encuesta a Empresas Industriales.
Elaboración: BCRP. Sucursal Iquitos. Departamento de Estudios Económicos.

Sub-sector manufactura primaria

La industria primaria registró una disminución de 3,8 por ciento respecto a junio del año anterior, inducida por la menor producción de derivados de petróleo crudo, a

su vez, consecuencia de la menor disponibilidad de materia prima. Con ello, en el primer semestre de 2013, el sub-sector acumuló una disminución de 13,0 por ciento.

**CUADRO Nº 10
ÍNDICE DE VOLUMEN FÍSICO DE LA MANUFACTURA PRIMARIA**

CIU	RAMAS DE ACTIVIDAD	JUNIO		Var. % Real	ENERO – JUNIO		Var. % Real
		2012	2013		2012	2013	
2320	Refinación de petróleo	82,2	79,1	-3,8	89,1	77,5	-13,0
	Total	82,2	79,1	-3,8	89,1	77,5	-13,0

Fuente: Dirección Regional de la Producción de Ucayali y Encuesta a Empresas Industriales.
Elaboración: BCRP. Sucursal Iquitos. Departamento de Estudios Económicos.

Sub-sector manufactura no primaria

La industria no primaria aumentó 5,9 por ciento respecto a junio del año anterior, debido a la mayor producción de bebidas gaseosas, madera aserrada y bebidas malteadas; en el caso de bebidas malteadas por la inversión en planta que realiza la

empresa productora; y el de madera aserrada por la disponibilidad de materia prima.

En el primer semestre el sub-sector cayó en 6,0 por ciento, por la menor producción de calaminas, cerveza y madera aserrada.

CUADRO N° 11
ÍNDICE DE VOLUMEN FÍSICO DE LA MANUFACTURA NO PRIMARIA

CIIU	RAMAS DE ACTIVIDAD	JUNIO		Var. % Real	ENERO – JUNIO		Var. % Real
		2012	2013		2012	2013	
1553	Bebidas malteadas	129,7	135,8	4,7	129,5	118,8	-8,3
1554	Bebidas gaseosas	151,0	211,0	39,7	147,7	171,4	16,0
2010	Madera aserrada	46,1	48,6	5,4	54,5	53,8	-1,3
2899	Calaminas	176,7	99,3	-43,8	160,6	82,8	-48,4
Total		94,8	100,4	5,9	97,8	91,9	-6,0

Fuente: Dirección Regional de la Producción de Ucayali y Encuesta a Empresas Industriales.
Elaboración: BCRP. Sucursal Iquitos. Departamento de Estudios Económicos.

1.1.5. Electricidad y agua

El sector electricidad y agua disminuyó en 72,9 por ciento respecto a junio del año anterior, debido a la menor producción de electricidad (-75,3 por ciento); sin embargo contrarrestado, en parte, por el incremento de la producción de agua (6,3 por ciento); en el caso de electricidad influyó, en particular, la menor generación de la central térmica de

Aguaytía. Ucayali está conectado al Sistema Eléctrico Interconectado Nacional (SEIN), del cual se abastece, a través de las compras que realiza la empresa Electro Ucayali S.A.

En el primer semestre de 2013, el sector electricidad y agua se contrajo en 45,8 por ciento, por menor producción de electricidad.

CUADRO N° 12
PRODUCCIÓN DE ELECTRICIDAD Y AGUA 1/

	JUNIO		Var. %	ENERO – JUNIO		Var. %
	2012	2013		2012	2013	
I.- Electricidad (MWH)	122 717	30 293	-75,3	350 117	178 716	-49,0
II.- Agua (M³)	963 745	1 024 483	6,3	5 830 080	6 026 641	3,4
Total (I+II)			-72,9			-45,8

1/. Información preliminar
Fuente: Ministerio de Energía y Minas (MINEM) y EMAPACOP S.A.
Elaboración: BCRP. Sucursal Iquitos. Departamento de Estudios Económicos.

1.1.6. Turismo

De acuerdo con información de la Dirección Regional de Comercio Exterior y Turismo de Ucayali, en junio se registraron 17 336 arribos de turistas y 37 221 pernoctaciones; mayores en 5,8 y 14,1 por ciento, cada caso, frente a similar mes de 2012, impulsados por el mayor flujo de turistas nacionales y

extranjeros. En cuanto al origen de los visitantes nacionales, el 38,3 por ciento llegó de Lima, el 11,8 por ciento desde otras provincias de Lima y el 7,5 por ciento desde Huánuco. El turismo receptivo se originó en Estados Unidos (24,8 por ciento) y otros países de Europa (14,1 por ciento).

CUADRO N° 13
ARRIBOS Y PERNOCTACIONES
(Número de personas)

	JUNIO		Var. %	ENERO – JUNIO		Var. %
	2012	2013		2012	2013	
Arribos	16 391	17 336	5,8	93 564	93 562	0,0
- Nacionales	15 960	16 735	4,9	91 009	91 004	0,0
- Extranjeros	431	601	39,4	2 555	2 558	0,1
Pernoctaciones	32 625	37 221	14,1	186 080	198 876	6,9
- Nacionales	31 569	35 596	12,8	179 364	191 498	6,8
- Extranjeros	1 056	1 625	53,9	6 716	7 378	9,9

Fuente: Dirección Regional de Comercio Exterior, Turismo y Artesanía de Ucayali
Elaboración: BCRP. Sede Regional Iquitos. Departamento de Estudios Económicos.

1.1.7. Venta de automóviles nuevos

En junio se vendieron 48 automóviles nuevos, lo cual representa un incremento de 9,1 por ciento frente a similar mes del año anterior. En el periodo enero-junio de 2013 se vendieron 228 vehículos, es decir, un 6,9

por ciento menos respecto al año anterior. El 73 por ciento corresponde a vehículos ligeros, el 14 por ciento son vehículos comerciales y 14 por ciento son camiones.

GRÁFICO N° 5
Ucayali: venta de automóviles nuevos

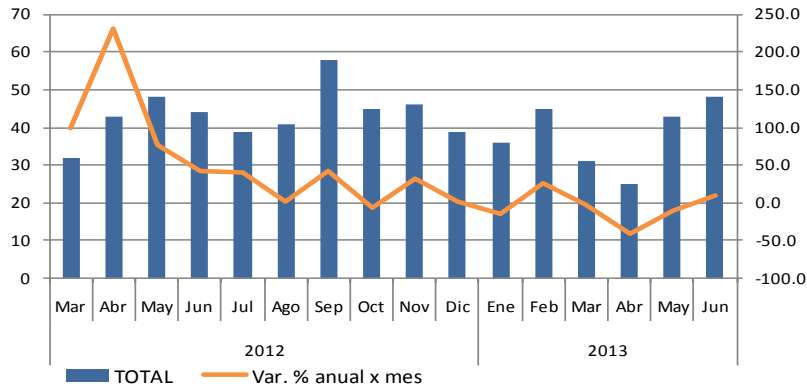

Nota: incluye autos-SW, SUV, camionetas, omnibuses y camiones.
Fuente: ARAPER.

Elaboración: BCRP. Sucursal Iquitos. Departamento de Estudios Económicos.

II. ASPECTOS LABORALES

2.1. Afiliados al Sistema Privado de Pensiones

Al término de junio, el número total de afiliados activos al Sistema Privado de Pensiones (SPP) fue de 71,6 miles, lo cual representa el 1,3 por ciento del total nacional; asimismo fue mayor en 6,0 por ciento

respecto a similar mes del año anterior, y en 0,1 por ciento respecto al mes anterior. En el mes, 150 nuevos trabajadores se afiliaron al Sistema Privado de Pensiones y correspondieron a AFP Prima y AFP Habitat.

CUADRO N° 14
AFILIADOS AL SISTEMA PRIVADO DE PENSIONES
(número de personas)

	MAYO		JUNIO		Variación %	
	2013	2012	2013	Jun.13 / May.13	Jun.13 / Jun.12	
Nuevos afiliados	375	414	150	-60,0	-63,8	
Total afiliados	71 518	67 521	71 606	0,1	6,0	
Habitat	-	-	81	-	-	
Horizonte	17 226	16 931	17 219	0,0	1,7	
Integra	20 781	20 580	20 727	-0,3	0,7	
Prima	20 587	17 297	20 656	0,3	19,4	
Profuturo	12 924	12 713	12 923	0,0	1,7	

Fuente: Superintendencia de Banca y Seguros.

Elaboración: BCRP. Sucursal Iquitos. Departamento de Estudios Económicos.

GRÁFICO N° 6
Ucayali: Afiliados al SPP - Activos

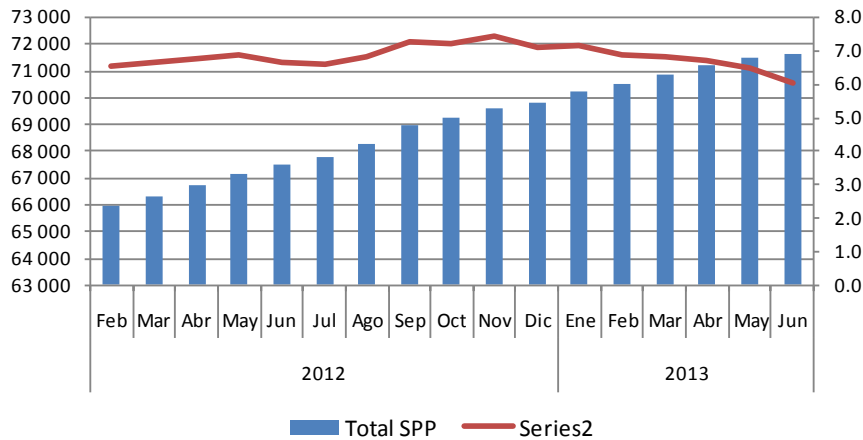

Fuente: Superintendencia de Banca, Seguros y AFP (SBS).
Elaboración: BCRP. Sucursal Iquitos. Departamento de Estudios Económicos.

III. INFLACIÓN

3.1. Inflación de la ciudad de Pucallpa

En junio, el índice de precios al consumidor (IPC) de Pucallpa cayó en 0,28 por ciento frente al mes anterior; sin embargo, creció 0,66 por ciento en el primer semestre; y 1,06 por ciento en los últimos doce meses. La inflación mensual se explicó por la caída de los precios de algunos alimentos, gasolina, transporte local y de servicio telefónico.

Por grandes grupos de consumo, en la inflación de junio fue determinante la

disminución de los precios de alimentos y bebidas (-0,72 por ciento), que contribuyó negativamente con 0,34 puntos porcentuales; y, transportes y comunicaciones (-0,13 por ciento), el cual contribuyó negativamente con 0,02 puntos porcentuales en la inflación.

La inflación de los últimos doce meses de la ciudad de Pucallpa (1,06 por ciento) fue mucho menor a la de Lima Metropolitana, que fue de 2,77 por ciento.

CUADRO N° 15
Pucallpa: TASA DE INFLACIÓN

JUNIO 2013	VARIACIÓN %
Variación % mensual	-0,28
Variación % acumulada	0,66
Variación % anualizada	1,06

Fuente: Instituto Nacional de Estadística e Informática (INEI) – Pucallpa.
Elaboración: BCRP. Sucursal Iquitos. Departamento de Estudios Económicos.

GRÁFICO Nº 7
Pucallpa: INFLACIÓN ÚLTIMOS DOCE MESES
(Variación porcentual anualizada)

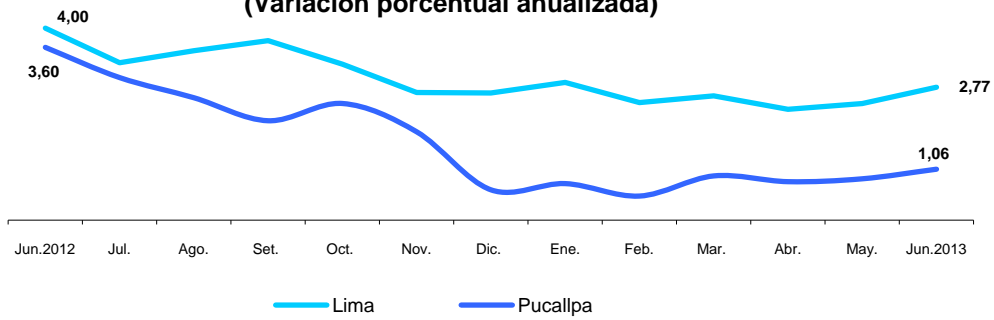

CUADRO Nº 16
Pucallpa: INFLACIÓN POR GRANDES GRUPOS DE CONSUMO

	Ponderación	VARIACIONES PORCENTUALES		
		Mensual	Acumulada	Anualizada
Índice General	100,0	-0,28	0,66	1,06
Alimentos y Bebidas	46,83	-0,72	0,91	1,75
Vestido y Calzado	5,93	0,00	0,88	1,90
Alquiler, Vivienda, Combustible y Electricidad	6,77	0,66	1,25	0,86
Muebles, Enseres y Mantenimiento Vivienda	6,22	0,15	1,00	1,23
Cuidado y Conservación de la Salud	2,63	-0,01	0,43	1,87
Transportes y Comunicaciones	15,40	-0,13	-0,85	-2,02
Esparcimiento, Diversión y Servicios Culturales	8,12	0,04	0,83	0,90
Otros Bienes y Servicios	8,11	0,41	0,94	2,08

Fuente: Instituto Nacional de Estadística e Informática (INEI) – Pucallpa.

En la canasta de consumo de Pucallpa, los productos que más aumentaron sus precios fueron: limón, ají dulce, papa blanca, ajo entero, aguaje, manzana corriente, zanahoria, pepinillo, sandía y boquichico. En cambio,

entre los productos que más bajaron de sus precios están: culantro, plátano seda, palta, tarjeta de telefonía fija, bagre (pescado), tomate italiano, arveja verde criolla, canela entera, azúcar blanca, plátano verde inguiri.

CUADRO Nº 17
Pucallpa: PRODUCTOS DE MAYOR VARIACIÓN EN SUS PRECIOS
(Junio 2013 – Porcentaje)

SUBIERON SUS PRECIOS		BAJARON SUS PRECIOS	
	%		%
Limón	40,3	Culantro	-37,8
Ají dulce	19,2	Plátano de seda	-15,5
Papa blanca	17,5	Palta fuerte	-15,4
Ajo entero	13,9	Tarjeta telefonía fija	-14,3
Aguaje	13,7	Bagre (pescado)	-11,6
Manzana corriente	11,7	Tomate italiano	-11,2
Zanahoria	11,3	Arveja verde criolla	-10,7
Pepinillo	10,6	Canela entera	-8,2
Sandía	9,9	Azúcar blanca	-7,6
Boquichico (pescado)	6,8	Plátano verde inguiri	-6,9

Fuente: Instituto Nacional de Estadística e Informática (INEI) – Pucallpa.

IV. SECTOR EXTERNO

4.1. Exportaciones FOB

Las exportaciones de Ucayali (US\$ 5,3 millones) avanzaron US\$ 2,6 millones (2,0 veces) frente a junio de 2012, debido a mayores volúmenes exportados y precios de maderas.

Ucayali exporta básicamente productos no tradicionales, entre los cuales, las exportaciones de maderas aumentaron US\$ 2,6 millones (2,0

veces), impulsadas por las mayores ventas de triplay, madera aserrada, tablillas y otros acabados (decking y madera densificada).

En el primer semestre de 2013, las exportaciones acumularon US\$ 27,3 millones, mayores en US\$ 8,7 millones (47,2 por ciento) respecto a similar período del año anterior.

CUADRO Nº 18
EXPORTACIONES POR GRUPOS DE PRODUCTOS 1/
(Valor FOB en miles de US dólares)

GRUPOS DE PRODUCTOS	JUNIO		Var. %	ENERO – JUNIO		Var. %
	2012	2013		2012	2013	
1.Exportaciones no tradicionales	2 620	5 269	101,1	18 513	27 222	47,0
-Maderas	2 617	5 238	100,2	18 243	26 187	43,5
-Agropecuarios	0	8	-	139	148	6,5
-Pesqueros	2	9	350,0	21	437	1 981,0
-Otros no tradicionales	1	14	1 300,0	110	450	309,1
2.Otros productos	0	0	-	0	29	-
Total	2 620	5 269	101,1	18 513	27 251	47,2

1/ información preliminar

Fuente: SUNAT – Aduanas. www.sunat.gob.pe

Elaboración: BCRP. Sucursal Iquitos. Departamento de Estudios Económicos.

Las exportaciones del departamento tienen como principal destino China, México y Estados Unidos. El primero de ellos adquirió

el 52,8 por ciento del valor total de los productos exportados, México el 13,3 por ciento y Estados Unidos el 12,4 por ciento.

CUADRO Nº 19
PRINCIPALES PAÍSES DE DESTINO Y PRINCIPAL PRODUCTO EXPORTADO
(ENERO-JUNIO 2013)

PAÍS	% DEL TOTAL	PRINCIPAL PRODUCTO
China	52,8	Tablillas y frisos, madera aserrada.
México	13,3	Triplay y madera aserrada.
Estados Unidos	12,4	Madera aserrada, densificada, decking y peces.
Republica Dominicana	3,8	Madera aserrada, densificada y tablillas
Colombia	2,3	Pescado congelado y salado, triplay y semillas
Puerto Rico	2,1	Triplay.
Otros países	13,3	Tablillas, madera aserrada y otros productos.
Total	100,0	

Fuente: SUNAT- Aduanas. www.sunat.gob.pe

Elaboración: BCRP. Sucursal Iquitos. Departamento de Estudios Económicos

4.2. Importaciones FOB

En junio del presente año no se registraron importaciones por la aduana de Pucallpa. Los importadores residentes en el departamento

de Ucayali realizan sus operaciones de importación por las aduanas de la costa, previo pago de derechos arancelarios.

V. FINANZAS PÚBLICAS

5.1. Ingresos recaudados en Ucayali

Los ingresos recaudados en Ucayali (S/. 31,0 millones) aumentaron S/. 4,0 millones (11,8 por ciento, en valores reales) respecto a junio del año anterior, impulsados por la mayor recaudación de los impuestos a los ingresos y del impuesto selectivo al consumo (ISC).

Los ingresos tributarios (S/. 30,4 millones) avanzaron S/. 4,8 millones (15,3 por ciento, en valores reales), impulsados por el aumento de la recaudación de los impuestos a los

ingresos en S/. 1,8 millones (17,0 por ciento, valores reales) y del impuesto selectivo al consumo en S/. 1,1 millones (4,9 por ciento, valores reales), este último asociado al tributo aplicado a la cerveza.

En el primer semestre de 2013, los ingresos recaudados en Ucayali (S/. 178,9 millones) se expandieron en S/. 22,0 millones (11,1 por ciento, en valores reales) respecto a similar periodo del año anterior.

CUADRO Nº 20
INGRESOS RECAUDADOS EN UCAYALI
(Miles de nuevos soles)

	JUNIO		Var. % real	ENERO – JUNIO		Var. % Real
	2012	2013		2012	2013	
a. INGRESOS TRIBUTARIOS	25 664	30 419	15,3	152 941	175 617	11,9
1. Impuestos a los ingresos	9 038	10 865	17,0	58 751	75 955	26,0
- Personas Naturales	1 277	1 594	21,5	9 390	11 260	16,9
- Personas Jurídicas	7 023	8 652	19,9	38 657	50 046	26,2
- Regularización	738	619	-18,4	10 704	14 649	33,5
2. Impuesto a las importaciones	5	0	-	12	16	25,7
3. Impuesto general a las ventas (IGV)	1 502	2 420	56,8	11 400	11 254	-3,8
* Interno	1 471	2 411	59,5	11 159	11 157	-2,6
* Importaciones	31	9	-71,7	241	97	-60,9
4. Impuesto selectivo al consumo (ISC)	14 248	15 364	4,9	75 719	79 843	2,8
5. Otros ingresos tributarios	871	1 770	97,7	7 059	8 550	18,0
b. INGRESOS NO TRIBUTARIOS	1 339	607	-55,9	4 007	3 292	-20,0
INGRESOS CORRIENTES	27 003	31 026	11,8	156 948	178 909	11,1

Fuente: SUNAT- Aduanas. www.sunat.gob.pe

Elaboración: BCRP. Sucursal Iquitos. Departamento de Estudios Económicos.

5.2. Gobierno central

Los gastos del Gobierno Central en Ucayali (S/. 31,7 millones) avanzaron S/. 16,1 millones (97,3 por ciento, en valores reales) respecto a junio 2012, como resultado de la expansión de los gastos corrientes (S/. 9,4 millones) y de capital en S/. 6,6 millones.

En el primer semestre los gastos totales (S/. 174,3 millones) aumentaron S/. 72,7 millones (67,4 por ciento, en valores reales) frente a similar periodo del año anterior. Dicha ejecución representó el 39,4 por ciento del presupuesto institucional modificado (PIM).

CUADRO Nº 21
GASTOS NO FINANCIEROS DEL GOBIERNO CENTRAL EN UCAAYALI
POR TIPO DE GASTO
(Miles de nuevos soles)

	JUNIO		Var. % Real	ENERO - JUNIO		Var. % Real
	2012	2013		2012	2013	
A. GASTOS CORRIENTES	14 112	23 535	62,3	81 963	118 635	41,1
-Personal y obligaciones	7 279	15 208	103,3	42 525	66 792	53,0
-Pensiones y prestaciones sociales	1 395	743	-48,2	10 468	4 786	-55,3
-Bienes y servicios	4 999	5 098	-0,8	24 148	24 431	-1,4
-Donaciones y transferencias	21	1 799	8 235,8	2 681	10 470	279,4
-Otros gastos corrientes	418	687	59,9	2 141	12 156	451,5
B. GASTOS DE CAPITAL	1 518	8 160	423,1	19 656	55 674	176,7
-Donaciones y transferencias	0	0	-	5 980	11 635	90,0
-Otros gastos de capital	462	0	-100,0	571	0	-100,0
-Inversiones no financieras	1 056	8 160	651,9	13 105	44 039	228,4
-Inversiones financieras	0	0	-	0	0	-
C. SERVICIO DE LA DEUDA	0	0	-	0	0	-
Total (A + B + C):	15 630	31 695	97,3	101 619	174 309	67,4

Fuente: Ministerio de Economía y Finanzas. www.mef.gob.pe
 Elaboración: BCRP. Sucursal Iquitos. Departamento de Estudios Económicos.

La inversión del Gobierno Central en Ucayali (S/. 8,2 millones) avanzó S/. 7,1 millones (7,7 veces) respecto a junio del año anterior, debido a la mayor ejecución de obras de infraestructura de transporte, cuya inversión aumentó S/. 6,4 millones, impulsada por la construcción de una segunda calzada tramo

divisoria Aeropuerto de Pucallpa-Cementerio Jardín del Buen Recuerdo, en Pucallpa.

En el primer semestre la inversión (S/. 44,0 millones) creció S/. 30,9 millones respecto a similar periodo del año anterior, por más obras en transporte y planeamiento.

CUADRO Nº 22
INVERSIÓN DEL GOBIERNO CENTRAL EN UCAAYALI
(Miles de nuevos soles)

FUNCIÓN	JUNIO		Var. %	ENERO - JUNIO		Var. %
	2012	2013		2012	2013	
Planeamiento	62	491	691,9	148	3 393	2 192,6
Justicia	68	85	25,0	1 383	603	-56,4
Agropecuaria	64	52	-18,8	951	561	-41,0
Protección social	0	0	-	0	86	-
Trabajo	0	0	-	14	0	-100,0
Industria	0	0	-	26	0	-100,0
Defensa y seguridad nacional	10	16	60,0	15	307	1 946,7
Educación	416	62	-85,1	4 741	1 248	-73,7
Cultura y deporte	0	0	-	0	4	-
Energía	0	382	-	305	2 025	563,9
Saneamiento	0	0	-	120	0	-100,0
Salud	185	408	120,5	2 710	1 581	-41,7
Ambiente	10	0	-100,0	36	37	2,8
Transporte	241	6 664	2 665,1	2 638	33 968	1 187,6
Comunicaciones	0	0	-	18	226	1 155,6
Turismo	0	0	-	0	0	-
Vivienda y desarrollo urbano	0	0	-	0	0	-
TOTAL	1 056	8 160	672,7	13 105	44 039	236,0

Fuente: Ministerio de Economía y Finanzas. www.mef.gob.pe
 Elaboración: BCRP. Sucursal Iquitos. Departamento de Estudios Económicos.

5.3. Gobierno regional

Los gastos del gobierno regional (S/. 39,3 millones) aumentaron S/. 4,5 millones (9,9 por ciento, en valores reales) frente a junio del año anterior, impulsados por la expansión de los gastos corrientes en S/. 3,8 millones. En el primer semestre de 2013, los gastos

totales (S/. 262,9 millones) se incrementaron S/. 74,6 millones (36,1 por ciento, en valores reales) frente a similar periodo del año anterior. Dicha ejecución acumulada representó el 44,2 por ciento del presupuesto institucional modificado de 2013 (PIM).

CUADRO Nº 23
GASTOS NO FINANCIEROS DEL GOBIERNO REGIONAL DE UCAYALI
POR TIPO DE GASTO
(Miles de nuevos soles)

	JUNIO		Var. % Real	ENERO - JUNIO		Var. % Real
	2012	2013		2012	2013	
A. GASTOS CORRIENTES	25 518	29 301	11,7	145 219	170 911	14,7
-Personal y obligaciones	16 212	19 504	17,1	100 597	118 741	15,1
-Pensiones y prestaciones sociales	1 757	1 727	-4,4	10 963	11 868	5,5
-Bienes y servicios	7 321	7 829	4,1	31 937	38 226	16,7
-Donaciones y transferencias	0	0	-	0	169	-
-Otros gastos corrientes	228	241	2,9	1 722	1 907	7,7
B. GASTOS DE CAPITAL	9 306	10 036	4,9	43 039	92 004	108,4
-Inversiones no financieras	9 306	10 036	4,9	43 039	91 869	108,0
-Donaciones y transferencias	0	0	-	0	135	-
C. SERVICIO DE LA DEUDA	0	0	-	0	0	-
Total (A + B + C):	34 824	39 337	9,9	188 258	262 915	36,1

Fuente: Ministerio de Economía y Finanzas. www.mef.gob.pe y Gobierno Regional de Ucayali.
Elaboración: BCRP. Sucursal Iquitos. Departamento de Estudios Económicos.

Los gastos de junio fueron financiados con recursos ordinarios (S/. 32,5 millones), los que registraron un avance real de 15,7 por

ciento frente a similar mes del año anterior. En el primer semestre estos recursos financiaron el 84,6 por ciento de los gastos.

CUADRO Nº 24
GASTOS NO FINANCIEROS DEL GOBIERNO REGIONAL DE UCAYALI
POR FUENTES DE FINANCIAMIENTO
(Miles de nuevos soles)

	JUNIO		Var. % Real	ENERO - JUNIO		Var. % Real
	2012	2013		2012	2013	
Recursos ordinarios	27 284	32 452	15,7	154 693	222 471	40,1
Canon y sobre-canon, regalías, rentas...	5 761	4 313	-27,2	26 624	29 785	9,2
Recursos directamente recaudados	1 033	1 643	54,8	5 313	6 948	27,3
Donaciones y transferencias	746	929	21,2	1 628	3 711	122,6
Total	34 824	39 337	9,9	188 258	262 915	36,1

Fuente: Ministerio de Economía y Finanzas. www.gob.pe y Gobierno Regional de Ucayali.
Elaboración: BCRP. Sucursal Iquitos. Departamento de Estudios Económicos.

La inversión del gobierno regional de Ucayali (S/. 10,0 millones) registró un aumento de 7,8 por ciento respecto a junio del año anterior, en particular, por más obras de infraestructura de saneamiento.

La inversión en saneamiento aumentó S/. 3,1 millones, impulsada por la instalación de

sistemas de agua potable y alcantarillado en Manantay (Coronel Portillo).

En el primer semestre de 2013, la inversión del gobierno regional (S/. 91,9 millones) avanzó S/. 48,8 millones (2,1 veces), frente a similar periodo del año anterior, por más obras en saneamiento y transporte urbano.

CUADRO Nº 25
INVERSIÓN DEL GOBIERNO REGIONAL DE UCAYALI
(Miles de nuevos soles)

FUNCIÓN	JUNIO		Var. %	ENERO – JUNIO		Var. %
	2012	2013		2012	2013	
Planeamiento	180	253	40,6	1 126	1 464	30,0
Agropecuaria	728	270	-62,9	5 610	1 946	-65,3
Protección social	51	37	-27,5	268	164	-38,8
Comunicaciones	0	0	-	0	9	-
Orden público y seguridad	0	0	-	0	2 901	-
Educación	2 946	2 181	-26,0	16 776	18 191	8,4
Cultura y deporte	179	337	88,3	1 428	1 993	39,6
Energía	9	97	977,8	73	298	306,2
Vivienda y desarrollo urbano	46	0	-100,0	745	0	-100,0
Pesca	124	146	17,7	1 007	823	-18,3
Saneariamiento	238	3 296	1 284,9	4 249	37 055	772,1
Salud	1 278	732	-42,7	4 467	1 865	-58,2
Ambiente	140	446	218,6	651	2 642	305,8
Transporte	2 663	2 122	-20,3	4 592	21 160	360,8
Turismo	724	119	-83,6	2 047	1 356	-33,8
TOTAL	9 306	10 036	7,8	43 039	91 867	113,5

Fuente: Ministerio de Economía y Finanzas. www.gob.pe. y Gobierno Regional de Ucayali.
Elaboración: BCRP. Sucursal Iquitos. Departamento de Estudios Económicos.

5.4. Gobiernos locales

Los gastos de los gobiernos locales en Ucayali (S/. 29,1 millones) se incrementaron en 1,4 por ciento, en valores reales, respecto a junio del año anterior, inducidos por el aumento de los gastos de capital en S/. 2,3 millones, pero atenuados parcialmente por la disminución de los gastos corrientes en 6,3

por ciento. En el primer semestre de 2013, los gastos totales (S/. 156,3 millones) aumentaron en 1,8 por ciento, en valores reales, frente a similar periodo del año anterior. Dicha ejecución acumulada representó el 30,2 por ciento del presupuesto institucional modificado de 2013 (PIM).

CUADRO Nº 26
GASTOS NO FINANCIEROS DE LOS GOBIERNOS LOCALES
POR TIPO DE GASTO
(Miles de nuevos soles)

	JUNIO		Var. % Real	ENERO – JUNIO		Var. % Real
	2012	2013		2012	2013	
A. GASTOS CORRIENTES	11 732	11 302	-6,3	60 219	65 452	6,0
-Personal y obligaciones	1 992	2 334	14,0	13 900	14 389	0,9
-Pensiones y prestaciones sociales	828	690	-18,9	4 133	3 844	-9,2
-Bienes y servicios	8 549	7 970	-9,3	40 725	45 718	9,5
-Donaciones y transferencias	243	170	-31,9	803	904	9,9
-Otros gastos corrientes	120	138	11,9	658	597	-11,4
B. GASTOS DE CAPITAL	15 434	17 687	11,5	86 411	90 103	1,7
-Donaciones y transferencias	0	434	-	1 150	1 511	27,9
-Otros gastos de capital	0	0	-	5	24	369,9
-Inversiones no financieras	15 434	17 253	8,8	85 256	88 568	1,3
C. SERVICIO DE LA DEUDA	725	88	-88,2	3 088	730	-76,9
-Intereses	725	88	-88,2	3 088	730	-76,9
Total (A + B + C):	27 891	29 077	1,4	149 718	156 285	1,8

Fuente: Ministerio de Economía y Finanzas. www.mef.gob.pe
Elaboración: Sucursal Iquitos. Departamento de Estudios Económicos.

La inversión de los gobiernos locales en Ucayali (S/. 17,3 millones) avanzó S/. 1,8 millones (11,8 por ciento) respecto a junio del año anterior, por mayores obras en infraestructura de transporte urbano y

educación. En el primer semestre de 2013, la inversión (S/. 88,6 millones) aumentó S/. 3,3 millones (3,9 por ciento) respecto a similar periodo del año 2012, por ejecución de más obras en transporte, vivienda y seguridad.

CUADRO Nº 27
INVERSION DE LOS GOBIERNOS LOCALES EN UCAYALI
(Miles de nuevos soles)

FUNCIÓN	JUNIO		Var. %	ENERO – JUNIO		Var. %
	2012	2013		2012	2013	
Planeamiento	2 798	3 175	13,5	16 216	13 289	-18,1
Agropecuario	376	528	40,4	1 523	2 441	60,3
Protección social	762	691	-9,3	2 690	3 727	38,6
Orden público y seguridad	442	249	-43,7	2 445	4 172	70,6
Educación	2 133	2 841	33,2	6 797	7 913	16,4
Cultura y deporte	815	677	-16,9	3 175	3 111	-2,0
Energía	978	1 327	35,7	4 069	5 228	28,5
Comercio	276	0	-100,0	1 676	452	-73,0
Pesca	29	0	-100,0	83	0	-100,0
Saneamiento	1 996	1 228	-38,5	18 926	7 581	-59,9
Salud	59	599	915,3	2 058	3 671	78,4
Ambiente	636	847	33,2	2 828	3 301	16,7
Transporte	3 723	4 411	18,5	19 415	29 333	51,1
Comunicaciones	52	3	-94,2	1 196	370	-69,1
Turismo	8	0	-100,0	62	0	-100,0
Vivienda y desarrollo urbano	351	677	92,9	2 099	3 978	89,5
TOTAL	15 434	17 253	11,8	85 258	88 567	3,9

Fuente: Ministerio de Economía y Finanzas. www.mef.gob.pe
Elaboración: BCRP. Sucursal Iquitos. Departamento de Estudios Económicos.

VI. MONEDA Y CRÉDITO

6.1. Depósitos del sistema financiero

Los depósitos del sistema financiero de Ucayali totalizaron S/. 409,2 millones, saldo superior en S/. 63,9 millones al registrado en junio de 2012, cifra que representó un aumento real de 15,3 por ciento, explicado por la mayor captación de todos los depósitos, en particular depósitos a plazo.

Los depósitos en soles registraron un incremento real de 20,1 por ciento, pero en dólares cayeron 1,5 por ciento; los primeros

aumentaron su participación relativa en 3,3 puntos porcentuales respecto a junio 2012.

La liquidez de las empresas bancarias registró un incremento real anual de 13,2 por ciento; éstas captaron el 85,7 por ciento del total de depósitos. Por su parte, la liquidez de las entidades microfinancieras no bancarias registró un crecimiento de 32,5 por ciento, explicado por las mayores captaciones de las CMAC's de Maynas y Piura.

CUADRO Nº 28
DEPÓSITOS DEL SISTEMA FINANCIERO
(Saldo en miles de nuevos soles)

	JUNIO		Var. % real
	2012	2013	
Empresas Bancarias	301 522	350 886	13,2
Empresas Financieras	5 301	5 872	7,8
Entidades Microfinancieras no bancarias:	38 523	52 454	32,5
- Cajas municipales	38 523	52 454	32,5
Moneda nacional	268 379	331 324	20,1
Moneda extranjera	76 967	77 889	-1,5
Vista	137 520	152 904	8,2
Ahorro	127 385	144 072	10,1
A plazo	80 441	112 237	35,8
Total	345 346	409 213	15,3

Fuente: Superintendencia de Banca, Seguros y AFP. www.sbs.gob.pe

Elaboración: BCRP. Sucursal Iquitos. Departamento de Estudios Económicos.

GRÁFICO Nº 8
DEPÓSITOS DEL SISTEMA FINANCIERO POR TIPO DE MONEDA
(Variaciones porcentuales reales anuales)

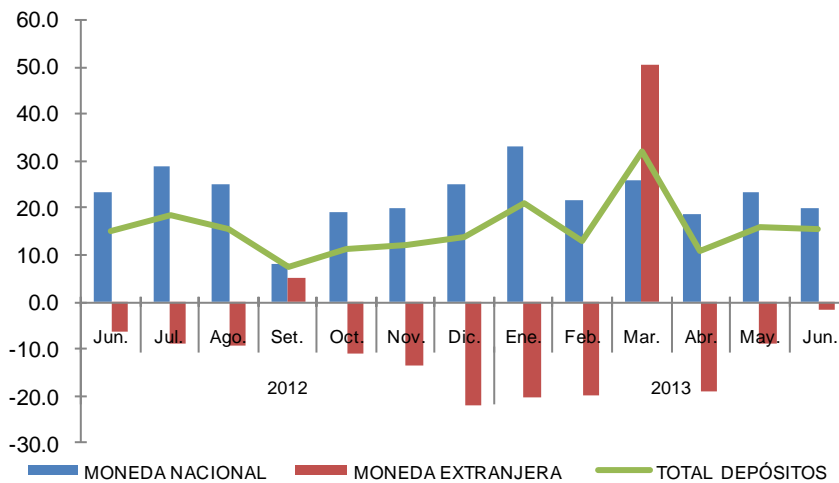

Fuente: Superintendencia de Banca, Seguros y AFP (SBS).

Elaboración: BCRP. Sucursal Iquitos. Departamento de Estudios Económicos.

La mayor participación en los depósitos la tienen los bancos Continental (40,0 por ciento), de Crédito (28,6 por ciento),

Scotiabank (8,6 por ciento) y CMAC Maynas (6,6 por ciento), los cuales en conjunto captan el 83,8 por ciento del total.

**CUADRO Nº 29
PARTICIPACIÓN EN LOS DEPÓSITOS**

	JUNIO 2013		
	Miles de S/.	Mes 1/	Acumulada 1/
Banco Continental	163 261	40,0	40,0
Banco de Crédito	117 177	28,6	68,6
Banco Scotiabank	35 384	8,6	77,2
C.M.A.C. Maynas	26 972	6,6	83,8
Banco Interbank	16 406	4,0	87,8
C.M.A.C. Piura	12 941	3,2	93,6
Banco MiBanco	10 718	2,6	90,4
C.M.A.C. Huancayo	9 022	2,2	95,8
Banco BanBif	6 113	1,5	97,3
Financiera Confianza	3 682	0,9	98,2
C.M.A.C. Arequipa	3 519	0,9	99,1
Financiera CrediScotia	2 190	0,5	99,6
Banco Azteca	1 404	0,3	99,9
Banco Financiero	424	0,1	100,0
Total	409 213	100,0	

1/ participación porcentual.

Fuente: Superintendencia de Banca, Seguros y AFP. www.sbs.gob.pe

Elaboración: BCRP. Sucursal Iquitos. Departamento de Estudios Económicos.

6.2. Crédito del sistema financiero

El crédito del sistema financiero de Ucayali ascendió a S/. 1 121,2 millones, saldo mayor en S/. 142,3 millones al registrado en junio del año anterior, cifra que representó un crecimiento real anual de 11,4 por ciento.

El crédito creció tanto en soles como en dólares, el primero en 11,5 por ciento y el segundo en 11,3 por ciento. Las colocaciones en soles aumentaron su participación relativa en 0,02 puntos porcentuales respecto a junio

2012, en deterioro de la participación de los créditos otorgados en moneda extranjera.

El crédito de las empresas bancarias aumentó 13,4 por ciento, impulsado por los mayores saldos de todos los bancos, con excepción del Interbank. Los créditos otorgados por las entidades micro financieras no bancarias crecieron 14,5 por ciento, debido a mayores colocaciones de la C.M.A.C. de Piura y de la C.R.A.C. Señor de Luren.

**CUADRO Nº 30
CRÉDITO DEL SISTEMA FINANCIERO
(Saldo en miles de nuevos soles)**

	JUNIO		Var. % Real
	2012	2013	
Empresas Bancarias	698 878	814 647	13,4
Empresas Financieras	96 892	91 024	-8,6
Entidades Microfinancieras no bancarias:	183 161	215 529	14,5
- Cajas municipales	154 460	175 369	10,5
- Cajas rurales	24 010	34 066	38,1
- Edpymes	4 691	6 094	26,4
Moneda nacional	828 692	949 277	11,5
Moneda extranjera	150 239	171 923	11,3
Total	978 931	1 121 200	11,4

Fuente: Superintendencia de Banca, Seguros y AFP. www.sbs.gob.pe

Elaboración: BCRP. Sucursal Iquitos. Departamento de Estudios Económicos.

GRÁFICO N° 9
CRÉDITOS DEL SISTEMA FINANCIERO POR TIPO DE MONEDA
(Variaciones porcentuales reales anuales)

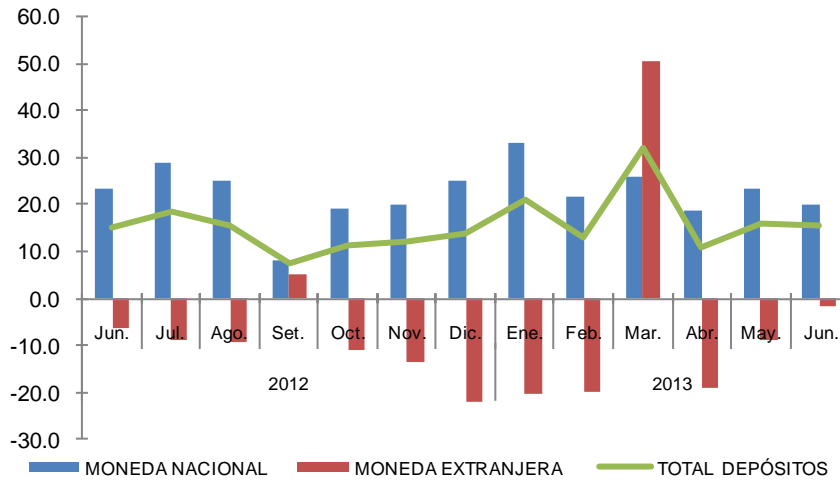

Fuente: Superintendencia de Banca, Seguros y AFP (SBS).
Elaboración: BCRP. Sucursal Iquitos. Departamento de Estudios Económicos.

La mayor participación en los créditos la tienen Crédito (27,5 por ciento) y Continental

(24,8 por ciento), los cuales, en conjunto, intermediaron el 52,3 por ciento del total.

CUADRO N° 31
PARTICIPACIÓN EN LOS CRÉDITOS

	JUNIO 2013		
	Miles de S/.	Mes 1/	Acumulado 1/
Banco de Crédito	307 720	27,5	27,5
Banco Continental	278 012	24,8	52,3
Banco Scotiabank	102 001	9,1	61,4
C.M.A.C. Piura	70 344	6,3	67,7
Banco Interbank	57 995	5,2	72,9
Banco MiBanco	49 894	4,5	77,4
Financiera CrediScotia	45 765	4,1	81,5
C.M.A.C. Huancayo	41 396	3,7	85,2
C.M.A.C. Maynas	40 657	3,6	88,8
C.R.A.C. Señor de Lurén	34 066	3,0	91,8
Financiera Confianza	33 176	3,0	94,8
C.M.A.C. Arequipa	22 972	2,0	96,8
Banco Azteca	10 325	0,9	97,7
Financiera Edyficar	8 360	0,7	98,4
Banco Financiero	8 347	0,7	99,1
Edpyme Solidaridad	4 067	0,4	99,5
Financiera Efectiva	3 723	0,3	99,8
Edpyme Invers. La Cruz	1 419	0,1	99,9
Edpyme Marcimex	609	0,1	100,0
Banco BanBif	352	0,0	100,0
Total	1 121 200	100,0	

1/ participación porcentual.

Fuente: Superintendencia de Banca, Seguros y AFP. www.sbs.gob.pe

Elaboración: BCRP. Sucursal Iquitos. Departamento de Estudios Económicos.

De acuerdo con la última clasificación de la Superintendencia de Banca y Seguros (SBS), por tipo de crédito; los créditos otorgados a las medianas empresas representan el 25,3

por ciento del total; seguidos de los créditos otorgados a pequeñas empresas con el 25,2 por ciento, y de los créditos de consumo no revolventes con el 23,4 por ciento.

CUADRO Nº 32
COLOCACIONES POR TIPO DE CRÉDITO 1/
(Saldo en miles de nuevos soles)

	JUN. 2012	JUN. 2013	Var. % Real
Consumo no revolventes	236 507	273 604	12,6
Consumo revolventes	77 072	65 345	-17,5
Corporativos	34	9 613	27 772,4
Grandes empresas	21 604	30 517	37,4
Hipotecario	56 743	67 482	15,7
Medianas empresas	225 720	295 969	27,6
Microempresas	120 804	132 486	6,7
Pequeñas empresas	243 000	294 870	18,1
Total	981 484	1 169 885	16,0

1/ cifras preliminares, incluyen las colocaciones del Banco de la Nación y Agrobanco, así como los créditos indirectos.

Fuente: Superintendencia de Banca, Seguros y AFP (SBS).

Elaboración: BCRP. Sucursal Iquitos. Departamento de Estudios Económicos.

Por tipo de crédito y entidad, la participación más importante de las empresas bancarias en el otorgamiento de créditos prima en las

medianas empresas (81,9 por ciento) y; en las cajas municipales, se da en el otorgamiento de créditos a microempresas (33,0 por ciento).

CUADRO Nº 33
COLOCACIONES POR TIPO DE CRÉDITO Y ENTIDAD 1/
(Saldo en miles de nuevos soles)

	JUNIO		Var. % Real	
	2012	2013		
Consumo no revolventes	Empresas bancarias	131 573	166 666	23,3
	Cajas municipales	28 908	28 681	-3,5
	Cajas rurales	1 007	1 647	59,2
	Edpymes	461	2 676	464,3
	Financieras	27 025	23 765	-14,4
	Nación	47 532	50 169	2,7
Consumo revolventes	Empresas bancarias	69 431	59 421	-16,7
	Edpymes	1 242	-	-100,0
	Financieras	6 399	5 924	-9,9
Corporativos	Empresas bancarias	34	9 613	27 772,4
Grandes empresas	Empresas bancarias	21 604	30 517	37,4
Hipotecario	Empresas bancarias	52 916	62 371	14,7
	Cajas municipales	3 628	4 954	32,9
	Cajas rurales	136	106	-24,1
	Financieras	61	50	-20,2
Medianas empresas	Empresas bancarias	192 765	242 405	22,4
	Cajas municipales	31 166	34 514	7,8
	Cajas rurales	1 399	6 465	349,8
	Financieras	390	576	43,7
	Agrobanco	-	12 009	-
Microempresas	Empresas bancarias	32 265	31 446	-5,2
	Cajas municipales	43 707	43 729	-2,6
	Cajas rurales	9 337	14 423	50,3
	Edpymes	2 088	2 420	12,8
	Financieras	33 407	32 470	-5,4
	Agrobanco	-	7 998	-
Pequeñas empresas	Empresas bancarias	157 446	188 181	16,3
	Cajas municipales	46 854	63 127	31,1
	Cajas rurales	12 136	11 420	-8,4
	Edpymes	821	950	12,7
	Financieras	25 743	25 264	-4,5
	Agrobanco	-	5 927	-

Fuente: Superintendencia de Banca, Seguros y AFP (SBS).

Elaboración: BCRP. Sucursal Iquitos. Departamento de Estudios Económicos.

La cartera atrasada del sistema financiero representó el 3,9 por ciento de las colocaciones brutas totales, mayor en 0,3

puntos porcentuales respecto a junio del año anterior. La morosidad en soles aumentó a 3,7 por ciento; pero, en dólares cayó a 4,7 por ciento.

CUADRO Nº 34
MOROSIDAD DEL SISTEMA FINANCIERO 1/
(En porcentaje de los créditos brutos)

	JUNIO		Var. Pts.
	2012	2013	
Empresas Bancarias	3,0	3,0	0,0
Empresas Financieras	3,9	5,0	1,1
Entidades Microfinancieras no Bancarias:	6,1	6,8	0,7
-Cajas municipales	6,4	6,3	-0,1
-Cajas rurales	4,1	9,7	5,6
-Edpymes	4,9	7,1	2,2
Moneda nacional	3,3	3,7	0,4
Moneda extranjera	5,6	4,7	-0,9
Total	3,6	3,9	0,3

1/ Cartera pesada = (créditos vencidos + créditos en cobranza judicial) / créditos brutos.

Fuente: Instituciones del Sistema Financiero de Ucayali.

Elaboración: BCRP. Sucursal Iquitos. Departamento de Estudios Económicos.

INFORMACIÓN ESTADÍSTICA

Síntesis Económica de Ucayali Junio 2013

Anexo Nº 01

UCAYALI: PRODUCCIÓN AGROPECUARIA 1/
(T.M.)

	2012								2013						
	Jun.	Jul.	Ago.	Set.	Oct.	Nov.	Dic.	Ene.-Dic.	Ene.	Feb.	Mar.	Abr.	May.	Jun.	
TOTAL AGRÍCOLA	52 404	53 723	54 009	67 054	61 800	63 232	71 782	728 591	69 714	70 111	60 651	58 894	58 232	57 388	TOTAL AGRÍCOLA
Arroz cáscara	395	485	1 092	4 675	2 129	1 278	1 649	21 199	2 018	2 342	1 695	1 337	1 251	535	Arroz cáscara
Plátano	22 003	22 270	22 145	23 681	24 153	24 517	25 413	275 479	21 883	22 927	20 347	20 087	19 229	20 514	Plátano
Yuca	10 219	12 252	9 978	8 857	5 071	6 177	9 855	112 365	10 818	10 713	10 441	10 720	11 852	12 025	Yuca
Naranja	1 109	781	613	447	593	786	881	10 110	871	1 212	859	794	1 123	1 103	Naranja
Papaya	2 505	2 428	2 472	2 778	3 034	3 088	3 167	32 106	4 500	5 171	4 397	4 335	4 028	3 791	Papaya
Piña	415	407	398	1 062	1 074	1 261	1 289	8 254	637	748	512	498	574	557	Piña
Caña de azúcar	2 334	2 067	1 814	1 736	1 827	2 009	2 076	25 052	2 371	2 292	2 072	2 025	2 001	2 202	Caña de azúcar
Maíz amarillo duro	1 312	223	840	3 797	2 103	1 067	2 350	25 490	3 194	2 551	2 146	1 668	1 241	740	Maíz amarillo duro
Palma aceitera	6 507	6 836	7 824	10 930	13 374	13 220	13 354	110 866	10 162	8 971	8 966	10 894	10 300	10 432	Palma aceitera
Aguaje	210	173	338	697	1 111	1 406	1 654	10 644	1 360	1 608	932	611	515	332	Aguaje
Camu camu	104	41	20	6	26	122	317	1 781	97	82	107	158	125	29	Camu camu
Pijuayo fruto	0	0	0	20	527	621	755	8 830	2 003	2 155	1 216	396	231	0	Pijuayo fruto
Pijuayo palmito	82	80	89	139	113	127	136	1 314	117	106	99	94	94	98	Pijuayo palmito
Otros agrícolas															Otros agrícolas
Cacao	216	207	193	250	303	296	356	2 568	136	133	159	187	227	255	Cacao
Café	280	368	363	405	403	369	475	3 432	147	102	137	169	187	270	Café
Algodón	0	0	19	50	65	33	0	167	0	0	0	0	0	0	Algodón
Cocona	174	166	149	185	192	158	215	2 191	233	253	221	185	172	176	Cocona
Maíz choclo	0	0	0	0	0	0	0	0	0	0	0	0	0	0	Maíz choclo
Melón	0	662	1 150	764	129	47	0	2 752	0	0	0	0	0	0	Melón
Pepino	18	131	212	115	31	25	35	582	8	0	0	0	0	11	Pepino
Ungurahui	261	180	82	26	21	111	253	3 409	518	623	484	313	338	201	Ungurahui
Resto agrícola	4 260	3 966	4 218	6 434	5 521	6 514	7 552	70 000	8 641	8 122	5 861	4 423	4 744	4 117	Resto agrícola
TOTAL PECUARIO	1 887	1 854	1 891	1 867	2 022	1 904	2 175	22 173	1 469	1 471	1 453	1 746	1 810	1 951	TOTAL PECUARIO
Carne de ave	894	886	853	845	874	871	1 137	10 195	444	434	428	697	747	896	Carne de ave
Carne de porcino	94	94	91	88	95	94	97	1 100	93	92	83	92	95	92	Carne de porcino
Carne de vacuno	132	128	128	132	140	138	137	1 562	130	128	123	130	137	135	Carne de vacuno
Carne de ovino	2	2	2	2	1	1	2	22	2	2	2	3	2	2	Carne de ovino
Leche	428	432	411	394	502	386	393	5 033	399	412	415	429	432	430	Leche
Huevos	337	312	406	406	410	414	409	4 261	401	403	402	395	397	396	Huevos

1/ cifras preliminares.

Fuente: Dirección Regional Agraria de Ucayali.

Elaboración: BCRP. Sucursal Iquitos. Departamento de Estudios Económicos.

Anexo Nº 02

UCAYALI: SIEMBRAS AGRÍCOLAS POR CAMPAÑA 1/
(Has.)

	CAMPAÑA 2011-2012			CAMPAÑA 2012-2013												TOTAL SIEMBRAS
	Jun.	Jul.	Ago.-Jul.	Ago.	Set.	Oct.	Nov.	Dic.	Ene.	Feb.	Mar.	Abr.	May.	Jun.		
TOTAL SIEMBRAS	4 245	2 937	46 681	5 320	4 899	4 844	4 861	3 361	2 553	2 044	1 744	2 485	5 703	3 921	TOTAL SIEMBRAS	
Arroz cáscara	747	437	9 413	841	972	1 262	832	649	686	296	405	473	1 293	773	Arroz cáscara	
Plátano	376	429	3 628	709	492	484	278	221	79	166	131	138	235	218	Plátano	
Yuca	792	679	8 343	1 060	866	936	871	897	673	375	544	559	931	721	Yuca	
Naranja	18	11	199	44	5	43	3	15	19	3	8	0	21	13	Naranja	
Papaya	64	82	913	118	117	114	61	37	10	148	95	183	56	100	Papaya	
Piña	25	12	227	134	19	69	81	22	18	39	20	2	27	5	Piña	
Caña de azúcar	76	88	833	116	117	117	109	37	16	56	93	33	54	29	Caña de azúcar	
Maíz amarillo duro	832	432	11 898	1 022	1 452	1 192	1 028	787	599	340	202	396	1 234	835	Maíz amarillo duro	
Palma aceitera	9	205	1 703	501	435	10	575	210	200	215	80	0	135	115	Palma aceitera	
Aguaje	10	7	228	11	9	14	4	5	8	2	5	9	5	6	Aguaje	
Camu camu	10	0	29	0	0	0	2	3	0	0	0	5	0	0	Camu camu	
Pijuayo fruto	2	67	178	0	0	1	3	0	4	0	2	0	1	4	Pijuayo fruto	
Pijuayo palmito	3	2	7	6	0	0	0	0	3	0	0	0	0	0	Pijuayo palmito	
Otros agrícolas															Otros agrícolas	
Cacao	86	54	2 467	591	165	325	90	42	49	97	33	367	159	134	Cacao	
Café	21	20	671	17	17	37	26	23	12	194	17	4	28	31	Café	
Algodón	0	0	5	0	5	7	729	256	3	0	0	0	1	0	Algodón	
Cocona	32	16	205	8	7	24	9	22	20	1	7	0	12	9	Cocona	
Maíz choclo	0	0	0	0	0	0	0	0	0	0	0	0	0	0	Maíz choclo	
Melón	29	5	107	2	0	2	0	0	0	0	0	14	33	20	Melón	
Pepino	24	6	102	5	3	5	0	0	0	2	2	13	39	22	Pepino	
Ungurahui	5	1	62	1	1	0	3	0	3	0	0	0	0	0	Ungurahui	
Resto agrícola	1 084	384	5 463	134	217	202	157	135	151	110	100	289	1 439	886	Resto agrícola	

1/ cifras preliminares.

Fuente: Dirección Regional Agraria de Ucayali.

Elaboración: BCRP. Sucursal Iquitos. Departamento de Estudios Económicos.

Anexo Nº 03

UCAYALI: COSECHAS AGRÍCOLAS 1/

(Has.)

	2012								2013						
	Jun.	Jul.	Ago.	Set.	Oct.	Nov.	Dic.	Ene.-Dic.	Ene.	Feb.	Mar.	Abr.	May.	Jun.	
TOTAL COSECHAS	1 608	1 394	2 142	5 051	2 606	1 597	51 503	80 699	3 344	3 340	2 665	2 267	2 123	1 578	TOTAL COSECHAS
Arroz cáscara	194	196	363	1 554	726	478	841	9 040	1 009	1 287	854	675	643	271	Arroz cáscara
Plátano	0	0	0	0	0	0	18 417	18 417	0	0	0	0	0	0	Plátano
Yuca	706	856	702	624	357	438	694	7 800	767	756	738	762	840	854	Yuca
Naranja	0	0	0	0	0	0	842	842	0	0	0	0	0	0	Naranja
Papaya	0	0	0	0	0	0	2 155	2 155	0	0	0	0	0	0	Papaya
Piña	0	0	0	0	0	0	408	408	0	0	0	0	0	0	Piña
Caña de azúcar	0	0	0	0	0	0	885	885	0	0	0	0	0	0	Caña de azúcar
Maíz amarillo duro	592	112	352	1 537	832	450	1 022	11 346	1 493	1 219	1 016	786	593	358	Maíz amarillo duro
Palma aceitera	0	0	0	0	0	0	10 312	10 312	0	0	0	0	0	0	Palma aceitera
Aguaje	0	0	0	0	0	0	1 519	1 519	0	0	0	0	0	0	Aguaje
Camu camu	0	0	0	0	0	0	713	713	0	0	0	0	0	0	Camu camu
Pijuayo fruto	0	0	0	0	0	0	697	697	0	0	0	0	0	0	Pijuayo fruto
Pijuayo palmito	0	0	0	0	0	0	146	146	0	0	0	0	0	0	Pijuayo palmito
Otros agrícolas															Otros agrícolas
Cacao	0	0	0	0	0	0	2 968	2 968	0	0	0	0	0	0	Cacao
Café	0	0	0	0	0	0	2 287	2 287	0	0	0	0	0	0	Café
Algodón	0	0	0	0	0	0	195	195	0	0	0	0	0	0	Algodón
Cocona	0	0	0	0	0	0	300	300	0	0	0	0	0	0	Cocona
Maíz choclo	0	0	0	0	0	0	0	0	0	0	0	0	0	0	Maíz choclo
Melón	0	27	46	31	5	2	0	111	0	0	0	0	0	0	Melón
Pepino	3	24	40	25	6	5	7	113	1	0	0	0	0	2	Pepino
Ungurahui	0	0	0	0	0	0	474	474	0	0	0	0	0	0	Ungurahui
Resto agrícola	113	179	639	1 280	680	224	6 621	9 971	74	78	57	44	47	93	Resto agrícola

1/ cifras preliminares.

Fuente: Dirección Regional Agraria de Ucayali.

Elaboración: BCRP. Sucursal Iquitos. Departamento de Estudios Económicos.

Anexo Nº 04

UCAYALI: PRODUCCIÓN PESQUERA

(T.M.)

	2012								2013						
	Jun.	Jul.	Ago.	Set.	Oct.	Nov.	Dic.	Ene.-Dic.	Ene.	Feb.	Mar.	Abr.	May.	Jun.	
DESEMBARQUE TOTAL 1/	540	474	599	389	597	303	253	4 546	120	115	137	164	356	239	DESEMBARQUE TOTAL 1/
Fresco	267	372	425	246	519	269	221	3 207	110	78	92	117	244	104	Fresco
Seco-salado	273	102	174	143	78	34	32	1 339	10	37	45	47	112	135	Seco-salado
DESEMBARQUE TOTAL 2/	540	474	599	389	597	303	253	4 546	120	115	137	164	356	239	DESEMBARQUE TOTAL 2/
Acarahuazú	4	2	5	3	5	4	4	36	1	2	2	1	4	3	Acarahuazú
Achacubo	1	0	0	0	0	0	0	3	0	0	0	0	0	0	Achacubo
Arahua	2	1	1	1	1	0	0	10	0	0	1	0	0	1	Arahua
Boquichico	145	201	246	196	360	134	115	1 915	35	32	30	32	34	27	Boquichico
Chiu Chiu	0	0	0	0	3	20	10	54	8	8	7	7	0	1	Chiu Chiu
Doncella	95	38	54	12	19	7	6	317	3	3	5	12	33	33	Doncella
Dorado	34	2	7	2	4	1	1	58	0	1	0	0	2	2	Dorado
Gamitana	3	1	3	1	1	1	1	19	0	0	1	0	2	2	Gamitana
Lisa	8	14	49	33	19	6	5	184	4	5	3	15	11	8	Lisa
LLambina	0	1	1	0	2	10	5	138	17	6	22	5	1	1	LLambina
Llausa	27	7	13	11	4	3	3	99	1	2	2	6	11	15	Llausa
Maparate	1	3	7	6	18	8	6	77	2	6	2	2	12	6	Maparate
Mota	46	13	30	18	23	12	11	223	2	5	5	6	28	21	Mota
Paco	7	3	5	0	1	1	1	28	0	1	1	1	1	2	Paco
Paiche	7	3	4	0	0	0	0	23	0	0	1	2	5	5	Paiche
Palometa	61	41	63	48	31	4	4	323	1	2	1	23	40	23	Palometa
Sardina	21	14	12	12	23	13	11	145	3	1	1	13	72	34	Sardina
Torre	1	1	0	0	1	0	0	7	0	0	1	0	1	0	Torre
Tucunaré	2	2	4	1	3	1	1	24	1	1	1	0	2	2	Tucunaré
Turushuqui	8	0	1	1	1	0	0	19	0	3	1	1	2	2	Turushuqui
Yulilla	0	0	0	0	2	1	1	25	6	1	7	1	0	1	Yulilla
Otras especies	67	127	94	44	76	77	68	819	36	36	43	37	95	50	Otras especies
PECES ORNAMENTALES (unidades)	101 710	119 311	85 286	63 620	83 495	19 176	31 492	865 722	64 862	57 490	15 358	59 159	104 755	84 834	PECES ORNAMENTALES (unidades)

1/ Por estado de conservación.

2/ Por tipo de especie.

Fuente: Dirección Regional de la Producción de Ucayali.

Elaboración: BCRP. Sucursal Iquitos. Departamento de Estudios Económicos.

Anexo Nº 05

UCAYALI: PRODUCCIÓN DE MADERA ROLLIZA
(Metros cúbicos)

	2012								2013						
	Jun.	Jul.	Ago.	Set.	Oct.	Nov.	Dic.	Ene.-Dic.	Ene.	Feb.	Mar.	Abr.	May.	Jun.	
Especies de madera															Especies de madera
Aguano masha	300	760	345	299	207	294	268	3 213	254	31	20	19	0	35	Aguano masha
Bolaina blanca	415	981	1 165	423	326	1 859	769	9 232	705	252	1 270	885	890	992	Bolaina blanca
Caoba	0	0	0	0	0	6	12	149	0	0	9	0	0	0	Caoba
Capirona	14	115	154	162	238	834	333	3 998	182	20	27	0	0	0	Capirona
Cachimbo	405	2 737	1 570	1 595	1 248	1 416	1 566	18 790	3 206	3 557	1 679	2 933	1 877	1 605	Cachimbo
Catahua	203	0	333	164	188	888	729	8 753	110	335	50	662	170	292	Catahua
Cedro	34	0	20	0	0	29	29	345	0	200	0	0	0	0	Cedro
Copaiba	285	1 057	1 105	627	590	931	1 001	12 018	664	1 018	100	2 590	1 524	294	Copaiba
Cumala	321	472	429	356	990	4 086	1 064	12 773	2 422	551	183	1 920	1 057	497	Cumala
Estoraque	29	202	94	86	167	137	190	2 283	270	176	78	300	664	340	Estoraque
Huayruro	18	2 396	440	711	875	717	831	9 967	477	140	1 500	1 389	845	562	Huayruro
Huimba negra	392	200	343	166	106	273	300	3 603	638	0	56	187	132	213	Huimba negra
Ishpingo	0	0	24	53	125	48	61	726	0	210	224	656	194	60	Ishpingo
Lagarto caspi	0	0	0	0	0	0	0	0	0	0	0	0	0	0	Lagarto caspi
Lupuna blanca	254	169	124	126	83	1 084	668	8 010	1 504	2 188	781	866	946	998	Lupuna blanca
Moena	77	213	142	133	62	288	228	2 739	143	176	361	376	348	384	Moena
Panguana	30	89	52	6	30	95	47	564	55	5	4	539	401	3	Panguana
Pashaco	431	264	179	127	71	204	338	4 060	405	304	110	933	421	601	Pashaco
Pumaquiro	0	105	9	51	34	110	66	798	0	0	129	49	293	116	Pumaquiro
Quinilla	105	402	250	190	189	239	279	3 347	237	229	208	162	845	10	Quinilla
Requia	0	50	17	27	52	47	35	424	200	50	50	38	30	0	Requia
Shihuahuaco	38	721	346	529	732	1 823	914	10 972	871	216	696	833	955	766	Shihuahuaco
Tornillo	360	1 412	792	906	787	901	1 371	16 452	2 417	2 486	2 435	835	1 462	192	Tornillo
Utucuro	0	20	35	2	0	12	6	77	0	0	0	0	0	0	Utucuro
Yacushapana	366	188	217	130	157	201	168	2 017	396	424	62	450	0	0	Yacushapana
Otros	1 156	2 662	1 179	985	719	943	1 368	16 421	1 327	2 093	2 024	4 272	2 119	1 216	Otros
TOTAL	5 233	15 215	9 364	7 854	7 976	17 465	12 644	151 731	16 483	14 661	12 056	20 894	15 173	9 176	TOTAL

Fuente: Gobierno Regional de Ucayali - Dirección Ejecutiva Forestal, Flora y Fauna Silvestre.

Elaboración: BCRP. Sucursal Iquitos. Departamento de Estudios Económicos.

Anexo Nº 06

UCAYALI: PRODUCCIÓN DE MADERA ASERRADA
(Metros cúbicos)

	2012								2013						
	Jun.	Jul.	Ago.	Set.	Oct.	Nov.	Dic.	Ene.-Dic.	Ene.	Feb.	Mar.	Abr.	May.	Jun.	
Especies de madera															Especies de madera
Aguano masha	122	134	190	127	278	112	158	1 644	287	110	116	100	23	82	Aguano masha
Caoba	0	0	0	0	0	0	0	126	0	0	48	52	0	0	Caoba
Capirona	87	202	134	238	136	439	261	2 380	276	7	102	65	105	270	Capirona
Cachimbo	566	548	1 570	1 248	1 587	1 525	1 247	13 702	1 741	1 985	2 412	1 284	2 073	1 561	Cachimbo
Catahua	753	559	333	188	164	214	133	6 584	209	210	194	216	168	233	Catahua
Cedro	20	0	0	0	0	0	7	99	13	8	55	29	0	0	Cedro
Copaiba	109	237	764	471	601	893	666	6 307	1 253	779	604	568	839	528	Copaiba
Cumala	269	235	425	990	356	1 276	803	8 267	1 785	587	281	385	1 456	589	Cumala
Estoraque	34	180	54	127	45	89	90	1 292	181	99	227	95	147	161	Estoraque
Huayruro	264	290	400	876	699	930	626	7 099	338	270	292	220	320	616	Huayruro
Huimba	133	120	275	86	166	175	189	1 962	347	50	127	83	50	21	Huimba
Ishpingo	29	24	24	125	51	142	88	734	151	28	172	205	157	131	Ishpingo
Lagarto caspi	0	0	0	0	0	0	0	3	0	0	0	0	0	0	Lagarto caspi
Lupuna	65	92	124	83	126	73	159	1 299	108	179	175	195	236	150	Lupuna
Marupa	61	29	32	41	93	145	36	729	84	56	32	16	15	148	Marupa
Moena	86	184	72	41	46	81	114	1 539	405	152	226	95	132	169	Moena
Pashaco	334	125	121	51	116	71	144	1 868	119	241	155	113	353	172	Pashaco
Pumaquiro	73	15	9	34	51	46	49	638	79	34	57	35	24	41	Pumaquiro
Quinilla	56	53	150	129	149	180	59	1 238	215	39	61	29	85	55	Quinilla
Requia		57	17	52	27	78	122	465	79	18	21	21	1	12	Requia
Shihuahuaco	697	567	266	675	512	934	770	9 980	1 083	596	401	474	917	939	Shihuahuaco
Tornillo	1 187	982	792	787	906	373	641	11 267	712	575	1 582	1 190	1 477	663	Tornillo
Utucuro	2	0	35	0	2	21	97	166	34	22	0	0	0	0	Utucuro
Yacushapana	151	211	216	158	108	69	78	2 063	79	87	133	72	140	57	Yacushapana
Otros	1 320	1 732	2 176	1 019	1 290	1 157	1 022	15 521	928	1 169	1 574	2 400	2 069	1 497	Otros
TOTAL	6 416	6 574	8 179	7 543	7 510	9 023	7 559	96 972	10 506	7 301	9 047	7 942	10 787	8 095	TOTAL

Fuente: Gobierno Regional de Ucayali - Dirección Ejecutiva Forestal, Flora y Fauna Silvestre.

Elaboración: BCRP. Sucursal Iquitos. Departamento de Estudios Económicos.

Anexo Nº 07

UCAYALI: PRODUCCIÓN DE HIDROCARBUROS LÍQUIDOS Y GAS

	2012								2013						
	Jun.	Jul.	Ago.	Set.	Oct.	Nov.	Dic.	Ene.-Dic.	Ene.	Feb.	Mar.	Abr.	May.	Jun.	
PETROLEO Y LGN 1/	82	86	85	82	85	82	79	978	72	75	79	68	71	76	PETROLEO Y LGN 1/
*Lote 31-C (LGN)	82	86	85	82	85	82	79	978	72	75	79	68	71	76	*Lote 31-C (LGN)
GAS NATURAL 2/	1 445	1 432	1 491	1 448	1 185	861	341	11 184	372	516	328	285	460	384	GAS NATURAL 2/
*Lote 31-C	1 445	1 432	1 491	1 448	1 185	861	341	11 184	372	516	328	285	460	384	*Lote 31-C

1/ Miles de barriles.

2/ Millones de pies cúbicos.

Fuente: Perú-Petro S.A.

Elaboración: BCRP. Sucursal Iquitos. Departamento de Estudios Económicos.

Anexo Nº 08

UCAYALI: PRODUCCIÓN MANUFACTURERA 1/
(Índice de volumen físico: 1995=100)

C I I U	2012								2013						C I I U
	Jun.	Jul.	Ago.	Set.	Oct.	Nov.	Dic.	Ene.-Dic.	Ene.	Feb.	Mar.	Abr.	May.	Jun.	
MANUFACTURA PRIMARIA	82.2	95.0	79.6	68.6	97.1	89.1	87.9	87.6	72.3	85.8	85.4	74.8	67.7	79.1	MANUFACTURA PRIMARIA
2320 -Refinación de petróleo	82.2	95.0	79.6	68.6	97.1	89.1	87.9	87.6	72.3	85.8	85.4	74.8	67.7	79.1	2320 -Refinación de petróleo
MANUFACTURA NO PRIMARIA	94.8	99.2	95.1	92.0	97.7	112.7	104.8	99.0	104.5	88.6	66.9	87.4	103.3	100.4	MANUFACTURA NO PRIMARIA
1553 -Bebidas malteadas	129.7	136.8	114.3	122.6	134.1	133.6	117.1	128.0	143.3	125.0	68.0	111.3	129.5	135.8	1553 -Bebidas malteadas
1554 -Bebidas gaseosas	151.0	167.2	202.5	189.8	181.2	177.9	163.9	164.1	159.9	129.9	141.9	170.4	215.3	211.0	1554 -Bebidas gaseosas
2010 -Madera aserrada	46.1	48.7	56.0	47.2	47.9	78.0	84.0	57.4	63.1	43.9	54.4	47.7	64.8	48.6	2010 -Madera aserrada
2899 -Láminas galvanizadas	176.7	143.0	144.3	86.7	113.4	171.2	98.2	143.4	36.2	127.7	60.6	133.5	39.5	99.3	2899 -Láminas galvanizadas
TOTAL	93.6	98.8	93.6	89.7	97.6	110.5	103.2	97.9	101.4	88.3	68.7	86.1	99.8	98.3	TOTAL

1/ cifras preliminares

Fuente: Dirección Regional de la Producción de Ucayali - Encuesta a Empresas Industriales.

Elaboración: BCRP. Sucursal Iquitos. Departamento de Estudios Económicos.

Anexo Nº 09

UCAYALI: ÍNDICE DE VOLUMEN FÍSICO DE LA PRODUCCIÓN INDUSTRIAL DE PUCALLPA 1/
(Variación Porcentual)

C I I U	2012/2011								2013/2012						C I I U
	Jun.	Jul.	Ago.	Set.	Oct.	Nov.	Dic.	Ene.-Dic.	Ene.	Feb.	Mar.	Abr.	May.	Jun.	
MANUFACTURA PRIMARIA	-12.4	15.9	-10.4	-5.8	3.7	-0.1	-2.0	1.5	-26.8	-0.1	4.7	-15.8	-30.2	-3.8	MANUFACTURA PRIMARIA
2320 -Refinación de petróleo	-12.4	15.9	-10.4	-5.8	3.7	-0.1	-2.0	1.5	-26.8	-0.1	4.7	-15.8	-30.2	-3.8	2320 -Refinación de petróleo
MANUFACTURA NO PRIMARIA	-19.9	-7.9	-25.0	-27.2	-20.6	-6.0	-16.2	-9.9	-5.9	0.6	-28.0	-6.5	-2.7	5.9	MANUFACTURA NO PRIMARIA
1553 -Bebidas malteadas	-10.6	1.9	-19.9	-13.1	-5.0	-2.7	-22.8	4.1	-3.4	15.4	-43.9	-9.0	-12.0	4.7	1553 -Bebidas malteadas
1554 -Bebidas gaseosas	-4.3	9.9	29.3	29.9	80.7	72.1	45.0	31.3	-5.2	7.0	6.9	12.3	34.1	39.7	1554 -Bebidas gaseosas
2010 -Madera aserrada	-44.5	-38.2	-46.7	-55.3	-54.9	-26.1	-20.5	-38.4	3.6	-24.3	1.7	-11.5	19.1	5.4	2010 -Madera aserrada
2899 -Láminas galvanizadas	11.3	156.3	-2.0	-49.0	-30.4	43.7	59.4	7.4	-79.5	-20.8	-64.2	4.9	-74.1	-43.8	2899 -Láminas galvanizadas
TOTAL	-19.2	-6.1	-24.0	-25.9	-18.8	-5.5	-15.1	-9.0	-7.7	0.5	-25.2	-7.5	-5.2	5.0	TOTAL

1/ cifras preliminares

Fuente: Dirección Regional de la Producción de Ucayali - Encuesta a Empresas Industriales.

Elaboración: BCRP. Sucursal Iquitos. Departamento de Estudios Económicos.

Anexo Nº 10

UCAYALI: PRODUCCIÓN DE ELÉCTRICIDAD Y AGUA

ELECTRICIDAD (MW)	2012								2013						ELECTRICIDAD (MW)
	Jun.	Jul.	Ago.	Set.	Oct.	Nov.	Dic.	Ene.-Dic.	Ene.	Feb.	Mar.	Abr.	May.	Jun.	
PRODUCCIÓN	122 717	121 000	126 254	122 592	97 772	64 783	26 340	908 858	27 404	39 596	24 428	21 642	35 353	30 293	PRODUCCIÓN
Compras de electricidad *	19 790	20 056	20 776	20 787	22 022	21 306	21 079	244 029	21 291	19 142	21 331	21 685	22 218	21 155	Compras de electricidad *
AGUA (M ³)	2012								2013						AGUA (M ³)
	Jun.	Jul.	Ago.	Set.	Oct.	Nov.	Dic.	Ene.-Dic.	Ene.	Feb.	Mar.	Abr.	May.	Jun.	
PRODUCCION EMAPACOP S.A.	963 745	982 857	913 209	936 510	1 003 044	904 337	958 558	11 528 595	1 020 034	960 325	1 015 211	1 014 333	992 255	1 024 483	PRODUCCION EMAPACOP S.A.

* De Electro Ucayali

Fuente: MINEM y EMAPACOP S.A.

Elaboración: BCRP. Sucursal Iquitos. Departamento de Estudios Económicos.

Anexo Nº 11

UCAYALI: ARRIBOS Y PERNOCTACIONES A LOS ESTABLECIMIENTOS DE HOSPEDAJE 1/

(Número)

	2012							2013							
	Jun.	Jul.	Ago.	Set.	Oct.	Nov.	Dic.	Ene.-Dic.	Ene.	Feb.	Mar.	Abr.	May.		Jun.
ARRIBOS	16 391	17 213	16 957	16 199	17 133	15 571	15 726	192 363	15 424	13 437	15 958	15 143	16 264	17 336	ARRIBOS
Nacionales	15 960	16 635	16 545	15 817	16 610	15 081	15 384	187 081	15 066	13 136	15 494	14 780	15 793	16 735	Nacionales
Extranjeros	431	578	412	382	523	490	342	5 282	358	301	464	363	471	601	Extranjeros
PERNOCTACIONES	32 625	36 116	33 671	33 064	34 862	32 879	31 989	388 661	30 743	27 693	33 687	33 604	35 928	37 221	PERNOCTACIONES
Nacionales	31 569	34 400	32 726	32 036	33 465	31 595	30 907	374 493	29 682	26 942	32 252	32 369	34 657	35 596	Nacionales
Extranjeros	1 056	1 716	945	1 028	1 397	1 284	1 082	14 168	1 061	751	1 435	1 235	1 271	1 625	Extranjeros

1/ cifras preliminares.

Fuente: Dirección Regional de Comercio Exterior, Turismo y Artesanía - Ucayali.

Elaboración: BCRP. Sucursal Iquitos. Departamento de Estudios Económicos.

Anexo Nº 12

EMPLEO FORMAL URBANO EN EMPRESAS DE 10 Y MÁS TRABAJADORES

EN LA CIUDAD DE PUCALLPA POR SECTORES ECONÓMICOS

(Variación porcentual con respecto al mismo mes del año anterior)

Año	Mes	Comercio	Primario 1/	Industria	Servicios 2/	Transp.y comun.	Total
2012	JUN	-1.7	-4.1	-2.1	4.7	12.9	0.6
	JUL	-0.9	-1.6	-2.9	4.7	16.1	1.0
	AGO	1.6	-4.0	-2.4	10.8	13.5	2.6
	SET	2.7	-6.1	-7.4	7.3	12.3	0.0
	OCT	3.5	-4.8	-9.3	9.1	11.6	-0.1
	NOV	2.8	-6.8	-9.0	9.5	11.3	-0.3
	DIC	5.6	-8.6	-9.5	8.3	9.9	-0.5
2013	ENE	6.2	-13.6	-10.7	-9.3	10.3	-5.2
	FEB	2.8	-13.6	-14.8	-3.0	13.8	-5.9
	MAR	3.2	-9.4	-12.7	9.1	12.2	-2.6
	ABR	2.5	-9.4	-10.6	1.1	10.3	-3.2
	MAY 3/	1.7	-10.1	-9.8	-14.4	5.9	-7.1
	JUN	n.d.	n.d.	n.d.	n.d.	n.d.	n.d.

Nota: La información corresponde al primer día de cada mes.

1/ Conformada por las subramas agricultura, pesca y minería.

2/ Conformada por las subramas servicios prestados a empresas, restaurantes y hoteles, establecimientos financieros, enseñanza, servicios sociales y comunales; y electricidad, gas y agua.

3/ Preliminar.

Fuente: MTPE – Encuesta Nacional de Variación Mensual del Empleo (ENVME).

Elaboración: BCRP. Sucursal Iquitos. Departamento de Estudios Económicos.

Síntesis Económica de Ucayali Junio 2013

Anexo Nº 13

ÍNDICE DE PRECIOS AL CONSUMIDOR DE LA CIUDAD DE PUCALLPA
(Base año 1994=100 empalmado con año 2001 y año 2009)

	POND.	2012							2013						Variación Porcentual			
		Jun.	Jul.	Ago.	Set.	Oct.	Nov.	Dic.	Ene.	Feb.	Mar.	Abr.	May.	Jun.	Mensual	Acumulada	Anual	
Alimentos y Bebidas	46.83	231.03	232.03	232.79	233.68	234.96	235.17	232.96	234.36	232.91	234.49	236.70	236.79	235.09	-0.72	0.91	1.75	Alimentos y Bebidas
Vestido y Calzado	5.93	202.01	203.22	203.89	203.89	203.91	204.14	204.07	204.36	204.99	205.28	205.55	205.86	205.86	0.00	0.88	1.90	Vestido y Calzado
Alq. Vivien. Comb. Elec.	6.77	215.10	214.00	216.03	215.88	215.56	215.28	214.29	214.82	217.77	218.66	218.83	215.55	216.97	0.66	1.25	0.86	Alq. Vivien. Comb. Elec.
Muebles, Ens. y Manten.	6.22	187.28	186.77	186.83	186.98	187.09	187.13	187.69	188.40	188.57	188.91	189.21	189.29	189.57	0.15	1.00	1.23	Muebles, Ens. y Manten.
Cuid. y Cons. de Salud	2.63	296.49	297.47	298.78	299.47	299.71	300.19	300.76	301.78	302.08	302.44	302.78	302.08	302.05	-0.01	0.43	1.87	Cuid. y Cons. de Salud
Transportes y Comunic.	15.40	178.23	177.91	177.84	177.95	178.14	176.68	176.15	175.85	175.90	176.20	175.39	174.90	174.67	-0.13	-0.85	-2.02	Transportes y Comunic.
Esparc. Div. Serv. Cult.	8.12	194.46	194.40	194.40	194.40	194.42	194.46	194.60	194.73	195.42	196.04	196.08	196.16	196.24	0.04	0.83	0.90	Esparc. Div. Serv. Cult.
Otros Bienes y Servicios	8.11	185.46	186.00	186.39	186.52	187.12	187.41	187.55	187.58	187.60	187.94	188.20	188.54	189.31	0.41	0.94	2.08	Otros Bienes y Servicios
ÍNDICE GENERAL	100.00	216.00	216.43	216.99	217.43	218.10	217.97	216.88	217.58	217.25	218.21	219.12	218.90	218.29	-0.28	0.66	1.06	ÍNDICE GENERAL

Fuente: Instituto Nacional de Estadística e Informática - ODEI Ucayali.

Elaboración: BCRP. Sucursal Iquitos. Departamento de Estudios Económicos.

Anexo Nº 14

UCAYALI: EXPORTACIONES FOB POR GRUPO DE PRODUCTO 1/
(Miles US\$)

	2012							2013							
	Jun.	Jul.	Ago.	Set.	Oct.	Nov.	Dic.	Ene.-Dic.	Ene.	Feb.	Mar.	Abr.	May.		Jun.
Productos no tradicionales	2 620	2 626	2 508	2 860	4 091	4 425	5 568	40 591	4 605	4 037	4 222	4 589	4 500	5 269	Productos no tradicionales
Forestales	2 617	2 510	2 287	2 409	3 429	3 770	5 425	38 073	4 036	4 018	4 210	4 482	4 203	5 238	Forestales
- Madera aserrada	669	898	769	737	1 366	897	1 855	13 466	1 100	1 301	1 209	1 371	1 414	1 448	- Madera aserrada
- Tablillas y frisos	1 454	1 084	1 085	676	1 384	1 772	1 922	15 796	1 722	1 450	1 794	2 044	1 415	2 061	- Tablillas y frisos
- Machihembrado	0	0	0	0	0	0	0	0	0	0	0	0	0	0	- Machihembrado
- Triplay	133	429	207	638	73	487	876	5 317	768	759	798	501	832	949	- Triplay
- Tableros	0	0	0	0	0	0	0	0	0	0	0	0	0	0	- Tableros
- Tarugos y trefilados	41	0	0	42	14	41	0	253	9	0	50	9	6	51	- Tarugos y trefilados
- Otros acabados	320	99	226	316	592	573	772	3 241	437	508	359	557	536	729	- Otros acabados
Agroindustriales	0	1	0	0	3	0	10	153	0	15	2	88	35	8	Agroindustriales
- Camu camu	0	0	0	0	3	0	10	94	0	15	0	82	6	0	- Camu camu
- Uña de gato	0	0	0	0	0	0	0	14	0	0	2	0	29	8	- Uña de gato
- Sangre de grado	0	0	0	0	0	0	0	8	0	0	0	6	0	0	- Sangre de grado
- Otros	0	1	0	0	0	0	0	37	0	0	0	0	0	0	- Otros
Pesqueros	2	103	220	156	155	8	2	665	407	1	1	6	13	9	Pesqueros
- Peces ornamentales	2	1	2	5	8	8	2	45	2	1	1	6	13	9	- Peces ornamentales
- Pescado congelado	0	102	218	0	147	0	0	469	49	0	0	0	0	0	- Pescado congelado
- Pescado seco salado	0	0	0	151	0	0	0	151	356	0	0	0	0	0	- Pescado seco salado
Otros	1	12	1	295	504	647	131	1 700	162	3	9	13	249	14	Otros
Resto	0	739	1 466	0	0	54	0	2 259	0	29	0	0	0	0	Resto
TOTAL EXPORTACIONES	2 620	3 365	3 974	2 860	4 091	4 479	5 568	42 850	4 605	4 066	4 222	4 589	4 500	5 269	TOTAL EXPORTACIONES

1/ cifras preliminares.

Fuente: SUNAT (www.sunat.gob.pe)

Elaboración: BCRP. Sucursal Iquitos. Departamento de Estudios Económicos.

Síntesis Económica de Ucayali Junio 2013

Anexo Nº 15

UCAYALI: EXPORTACIONES FOB POR BLOQUE ECONÓMICO Y PAÍSES 1/
(Miles de US\$)

BLOQUE ECONÓMICO	2012								2013						BLOQUE ECONÓMICO
	Jun.	Jul.	Ago.	Set.	Oct.	Nov.	Dic.	Ene.-Dic.	Ene.	Feb.	Mar.	Abr.	May.	Jun.	
I. AMERICA	570	1 479	2 250	1 469	1 620	1 585	2 159	16 871	1 996	1 476	1 402	1 318	2 119	2 088	I. AMERICA
TLCAN	467	357	404	535	834	202	1 769	9 567	1 115	910	1 110	1 008	1 318	1 557	TLCAN
-Canadá	0	0	0	0	0	0	0	0	0	0	0	0	0	0	-Canadá
-Estados Unidos	274	119	144	375	722	90	767	5 120	489	300	474	493	684	932	-Estados Unidos
-México	193	238	260	160	112	112	1 002	4 447	626	610	636	515	634	625	-México
CAN	54	1 056	1 755	577	420	588	137	4 862	504	32	80	70	168	308	CAN
-Bolivia	0	0	0	0	0	54	0	54	0	0	0	0	0	0	-Bolivia
-Colombia	0	103	218	202	416	159	0	1 210	415	28	0	9	163	6	-Colombia
-Ecuador	0	743	1 466	0	4	0	4	2 269	12	4	0	7	5	0	-Ecuador
-Venezuela	54	210	71	375	0	375	133	1 329	77	0	80	54	0	302	-Venezuela
MERCOSUR	0	0	85	283	244	531	96	1 250	181	0	12	0	19	7	MERCOSUR
-Argentina	0	0	0	39	0	42	7	88	21	0	0	0	19	7	-Argentina
-Brasil	0	0	85	244	244	489	89	1 151	160	0	0	0	0	0	-Brasil
-Resto MERCOSUR	0	0	0	0	0	0	0	11	0	0	12	0	0	0	-Resto MERCOSUR
CHILE	0	9	0	0	0	18	0	52	0	0	0	0	0	0	CHILE
RESTO DE AMÉRICA	49	57	6	74	122	246	157	1 140	196	534	200	240	614	216	RESTO DE AMÉRICA
II. EUROPA	155	64	104	140	26	622	210	2 567	64	230	289	36	312	233	II. EUROPA
UNIÓN EUROPEA	155	46	77	140	26	622	210	2 302	64	157	289	36	312	233	UNIÓN EUROPEA
-Alemania	0	0	0	0	26	0	26	174	0	0	0	0	62	27	-Alemania
-Italia	42	0	0	43	0	534	16	797	0	0	48	0	0	48	-Italia
-España	0	0	0	0	0	0	7	70	0	0	0	0	0	0	-España
-Francia	71	37	32	69	0	0	0	507	24	0	51	0	37	95	-Francia
-Países Bajos	42	9	45	28	0	88	111	663	40	157	182	36	213	62	-Países Bajos
-Resto Unión Europea	0	0	0	0	0	0	50	91	0	0	8	0	0	1	-Resto Unión Europea
SUIZA	0	0	0	0	0	0	0	0	0	29	0	0	0	0	SUIZA
RESTO DE EUROPA	0	18	27	0	0	0	0	265	0	44	0	0	0	0	RESTO DE EUROPA
III. ASIA	1 876	1 822	1 620	1 251	2 445	2 272	3 199	23 044	2 545	2 227	2 389	2 924	1 972	2 901	III. ASIA
-China	1 876	1 822	1 552	1 251	2 348	1 980	3 144	22 190	2 476	2 104	2 365	2 779	1 840	2 831	-China
-Japón	0	0	0	0	0	34	9	257	27	15	24	80	61	40	-Japón
-Hong Kong	0	0	0	0	0	0	0	59	0	0	0	0	0	0	-Hong Kong
-Resto de Asia	0	0	68	0	97	258	46	538	42	108	0	65	71	30	-Resto de Asia
IV. OCEANIA	0	0	0	0	0	0	0	299	0	133	142	261	97	47	IV. OCEANIA
V. NO DECLARADOS	19	0	0	0	0	0	0	69	0	0	0	50	0	0	V. NO DECLARADOS
TOTAL	2 620	3 365	3 974	2 860	4 091	4 479	5 568	42 850	4 605	4 066	4 222	4 589	4 500	5 269	TOTAL

1/ cifras preliminares.

Fuente: SUNAT (www.sunat.gob.pe)

Elaboración: BCRP, Sucursal Iquitos, Departamento de Estudios Económicos.

Anexo Nº 16

UCAYALI: INGRESOS RECAUDADOS
(Miles de nuevos soles)

	2012								2013						
	Jun.	Jul.	Ago.	Set.	Oct.	Nov.	Dic.	Ene.-Dic.	Ene.	Feb.	Mar.	Abr.	May.	Jun.	
I. INGRESOS TRIBUTARIOS	25 664	24 850	24 886	26 021	26 782	25 866	26 991	308 337	32 661	23 349	32 206	31 232	25 750	30 419	I. INGRESOS TRIBUTARIOS
1. Impuesto a la renta	9 038	8 437	8 858	9 167	10 062	10 551	10 750	116 576	12 590	10 065	17 543	13 575	11 317	10 865	1. Impuesto a la renta
- Personas naturales	1 277	1 654	1 550	1 325	1 666	1 484	1 402	18 471	1 801	1 782	1 345	3 034	1 704	1 594	- Personas naturales
- Personas jurídicas	7 023	6 556	7 081	7 700	7 973	8 682	8 727	85 376	10 678	7 909	8 189	6 543	8 075	8 652	- Personas jurídicas
- Regularización	738	227	227	142	423	385	621	12 729	111	374	8 009	3 998	1 538	619	- Regularización
2. Impuesto a la importación	5	2	1	2	4	10	3	34	1	0	2	4	9	0	2. Impuesto a la importación
3. Impuesto general a las ventas (IGV)	1 502	1 305	1 738	2 162	3 039	1 888	2 256	23 788	1 941	1 509	1 653	2 218	1 513	2 420	3. Impuesto general a las ventas (IGV)
. Interno	1 471	1 295	1 729	2 088	3 013	1 866	2 239	23 389	1 933	1 508	1 639	2 194	1 472	2 411	. Interno
. Externo	31	10	9	74	26	22	17	399	8	1	14	24	41	9	. Externo
4. Impuesto selectivo al consumo (ISC)	14 248	14 028	13 136	13 483	12 402	12 122	12 921	153 811	17 182	11 044	12 250	12 555	11 448	15 364	4. Impuesto selectivo al consumo (ISC)
5. Otros ingresos tributarios	871	1 078	1 153	1 207	1 275	1 295	1 061	14 128	947	731	758	2 881	1 463	1 770	5. Otros ingresos tributarios
II. INGRESOS NO TRIBUTARIOS	1 339	459	436	527	526	473	848	7 276	450	455	717	342	721	607	II. INGRESOS NO TRIBUTARIOS
III. TOTAL (I+II)	27 003	25 309	25 322	26 548	27 308	26 339	27 839	315 613	33 111	23 804	32 923	31 574	26 471	31 026	III. TOTAL (I+II)

Fuente: SUNAT (www.sunat.gob.pe)

Elaboración: BCRP. Sucursal Iquitos. Departamento de Estudios Económicos.

Anexo Nº 17

UCAYALI: EJECUCIÓN DE INGRESOS DEL GOBIERNO REGIONAL 1/

(Miles de nuevos soles)

	2012								2013						
	Jun.	Jul.	Ago.	Set.	Oct.	Nov.	Dic.	Ene.-Dic.	Ene.	Feb.	Mar.	Abr.	May.	Jun.	
TOTAL INGRESOS (I+II+III)	15 005	8 294	7 427	11 398	40 258	18 241	488	145 927	16 393	10 580	12 000	8 252	9 554	4 370	TOTAL INGRESOS (I+II+III)
I. INGRESOS CORRIENTES	9 204	8 218	6 969	8 073	8 083	17 989	5 255	92 752	6 441	10 540	7 637	10 587	9 123	3 961	I. INGRESOS CORRIENTES
Impuestos y contribuciones obligator	0	0	0	0	0	0	0	0	0	0	0	0	0	0	Impuestos y contribuciones obligatorias
Venta de bienes y servicios	920	985	985	963	926	1 046	1 206	11 989	901	751	939	1 017	1 163	715	Venta de bienes y servicios
Donaciones y transferencias	8 237	7 159	5 899	7 083	7 136	16 927	1 843	77 909	5 423	9 785	6 528	9 540	7 949	3 240	Donaciones y transferencias
Otros ingresos corrientes	47	74	85	27	21	16	2 206	2 854	117	4	170	30	11	6	Otros ingresos corrientes
II. INGRESOS DE CAPITAL	0	76	0	0	0	200	990	1 410	0	0	0	0	431	0	II. INGRESOS DE CAPITAL
Venta de activos no financieros	0	76	0	0	0	200	990	1 410	0	0	0	0	431	0	Venta de activos no financieros
Venta de activos financieros	0	0	0	0	0	0	0	0	0	0	0	0	0	0	Venta de activos financieros
III. FINANCIAMIENTO	5 801	0	458	3 325	32 175	52	- 5 757	51 765	9 952	40	4 363	- 2 335	0	409	III. FINANCIAMIENTO
Endeudamiento	943	0	459	252	252	- 252	0	6 064	0	0	0	0	0	0	Endeudamiento
Saldo de balance	4 858	0	- 1	3 073	31 923	304	- 5 757	45 701	9 952	40	4 363	- 2 335	0	409	Saldo de balance
TOTAL INGRESOS POR FUENTE	15 005	8 294	7 427	11 398	40 258	18 241	488	145 927	16 393	10 580	12 000	8 252	9 554	4 370	TOTAL INGRESOS POR FUENTE
Canon y sobrecanon	9 179	7 040	6 077	9 936	41 880	15 758	-3 537	116 411	11 844	8 563	5 598	7 719	6 118	3 265	Canon y sobrecanon
Recursos directamente recaudados	5 639	1 072	991	975	-1 722	1 247	1 806	17 855	4 105	755	984	1 343	2 187	735	Recursos directamente recaudados
Donaciones y transferencias	187	182	359	487	100	1 236	2 219	11 661	444	1 262	5 418	- 810	1 249	370	Donaciones y transferencias

1/ cifras preliminares

Fuente: Ministerio de Economía y Finanzas. (www.mef.gob.pe)

Elaboración: BCRP. Sucursal Iquitos. Departamento de Estudios Económicos.

Síntesis Económica de Ucayali Junio 2013

Anexo Nº 18

UCAYALI: EJECUCIÓN DE GASTOS DEL GOBIERNO REGIONAL 1/

(Miles de nuevos soles)

	2012								2013						
	Jun.	Jul.	Ago.	Set.	Oct.	Nov.	Dic.	Ene.-Dic.	Ene.	Feb.	Mar.	Abr.	May.	Jun.	
TOTAL DE GASTOS (I+II+III)	34 824	36 717	34 823	42 792	44 844	38 827	82 147	468 408	30 714	31 080	52 641	46 154	62 989	39 337	TOTAL DE GASTOS (I+II+III)
I. GASTOS CORRIENTES	25 518	29 416	25 339	25 267	27 104	27 802	48 689	328 836	29 031	25 941	27 716	29 598	29 324	29 301	I. GASTOS CORRIENTES
-Personal y obligaciones	16 212	19 999	16 393	16 839	16 689	16 241	22 614	209 372	23 118	18 995	18 821	19 356	18 947	19 504	-Personal y obligaciones
-Pensiones y prestaciones sociales	1 757	2 193	1 722	1 801	1 688	1 671	3 059	23 097	2 602	1 713	1 800	2 158	1 868	1 727	-Pensiones y prestaciones sociales
-Bienes y servicios	7 321	7 026	6 485	6 477	8 536	9 618	18 824	88 903	3 096	5 057	6 388	7 706	8 150	7 829	-Bienes y servicios
-Donaciones y transferencias corrientes	0	0	0	0	0	0	0	0	0	0	0	0	169	0	-Donaciones y transferencias corrientes
-Otros gastos corrientes	228	198	739	150	191	272	4 192	7 464	215	176	707	378	190	241	-Otros gastos corrientes
II. GASTOS DE CAPITAL	9 306	7 301	9 484	17 525	17 740	11 025	33 458	139 572	1 683	5 139	24 925	16 556	33 665	10 036	II. GASTOS DE CAPITAL
-Inversiones no financieras	9 306	7 301	9 484	8 630	17 740	11 025	32 458	129 677	1 683	5 139	24 925	16 421	33 665	10 036	-Inversiones no financieras
-Inversiones financieras	0	0	0	0	0	0	0	0	0	0	0	0	0	0	-Inversiones financieras
-Donaciones y transferencias de capital	0	0	0	8 895	0	0	1 000	9 895	0	0	0	135	0	0	-Donaciones y transferencias de capital
III. SERVICIO DE LA DEUDA	0	0	0	0	0	0	0	0	0	0	0	0	0	0	III. SERVICIO DE LA DEUDA
-Intereses	0	0	0	0	0	0	0	0	0	0	0	0	0	0	-Intereses
-Amortización	0	0	0	0	0	0	0	0	0	0	0	0	0	0	-Amortización
TOTAL DE GASTOS POR FUENTE	34 824	36 717	34 823	42 792	44 844	38 827	82 147	468 408	30 714	31 080	52 641	46 154	62 989	39 337	TOTAL DE GASTOS POR FUENTE
Recursos ordinarios (Asignación MEF)	27 284	28 463	26 400	36 711	38 646	31 827	63 050	379 790	28 211	25 325	45 912	36 603	53 968	32 452	Recursos ordinarios (Asignación MEF)
Canon y sobrecanon	5 761	6 371	6 660	4 843	4 192	4 573	14 201	67 464	1 990	4 835	4 637	7 318	6 692	4 313	Canon y sobrecanon
Recursos directamente recaudados	1 033	1 067	1 179	1 154	1 427	1 250	2 606	13 996	513	920	1 519	946	1 407	1 643	Recursos directamente recaudados
Recursos por Oper. Ofi. de Créd. interno	0	0	0	0	0	0	0	0	0	0	0	0	0	0	Recursos por Oper. Ofi. de Créd. interno
Donaciones y transferencias	746	816	584	84	579	1 177	2 290	7 158	0	0	573	1 287	922	929	Donaciones y transferencias

1/ cifras preliminares.

Fuente: Ministerio de Economía y Finanzas. (www.mef.gob.pe)

Elaboración: BCRP. Sucursal Iquitos. Departamento de Estudios Económicos.

Anexo Nº 19

UCAYALI: PROGRAMA DE INVERSIONES DEL GOBIERNO REGIONAL 1/
(Miles de nuevos soles)

	2012								2013						
	Jun.	Jul.	Ago.	Set.	Oct.	Nov.	Dic.	Ene.-Dic.	Ene.	Feb.	Mar.	Abr.	May.	Jun.	
Planeamiento	180	318	171	198	194	207	1 270	3 484	152	176	292	313	278	253	Planeamiento
Agropecuaria	728	787	685	689	514	927	843	10 055	151	300	715	230	280	270	Agropecuaria
Protección social	51	39	112	34	50	31	208	742	24	12	26	15	50	37	Protección social
Trabajo	0	0	0	0	0	2	4	6	0	0	0	0	0	0	Trabajo
Orden público y seguridad	0	0	0	0	0	0	21	21	0	966	0	1 935	0	0	Orden público y seguridad
Educación	2 946	1 727	5 544	5 512	10 010	3 319	10 315	53 203	16	856	8 832	706	5 600	2 181	Educación
Cultura y deporte	179	47	196	37	452	1	2 202	4 363	948	4	313	345	46	337	Cultura y deporte
Energía	9	22	10	12	54	25	6 528	6 724	0	13	132	56	0	97	Energía
Comercio	0	1	4	0	0	0	0	5	0	0	0	0	0	0	Comercio
Pesca	124	82	58	177	79	470	643	2 516	90	198	79	179	131	146	Pesca
Saneamiento	238	1 097	35	475	31	748	1 226	7 861	0	26	4 008	8 946	20 779	3 296	Saneamiento
Salud	1 278	589	672	641	188	575	9 726	16 858	37	30	149	556	361	732	Salud
Medio ambiente	140	177	255	198	221	209	1 156	2 867	0	173	123	1 094	806	446	Medio ambiente
Transporte	2 663	2 133	1 377	167	4 865	3 769	2 755	19 658	256	2 345	9 988	1 492	4 957	2 122	Transporte
Turismo	724	265	266	487	1 039	742	925	5 771	8	40	260	552	377	119	Turismo
Vivienda y desarrollo urbano	46	17	8	3	0	0	31	804	0	0	0	0	0	0	Vivienda y desarrollo urbano
Minería	0	0	0	0	22	0	1	23	0	0	0	0	0	0	Minería
Comunicaciones	0	0	91	0	20	0	0	111	0	0	7	2	0	0	Comunicaciones
TOTAL DE INVERSIONES POR SECTORES	9 306	7 301	9 484	8 630	17 739	11 025	37 854	135 072	1 682	5 139	24 924	16 421	33 665	10 036	TOTAL DE INVERSIONES POR SECTORES

1/ cifras preliminares.

Fuente: Ministerio de Economía y Finanzas. (www.mef.gob.pe).

Elaboración: BCRP. Sucursal Iquitos. Departamento de Estudios Económicos.

Anexo Nº 20

UCAYALI: DEPÓSITOS Y OBLIGACIONES DEL SISTEMA FINANCIERO POR ENTIDAD

(Saldos en miles de nuevos soles)

	2012							2013						
	Jun.	Jul.	Ago.	Set.	Oct.	Nov.	Dic.	Ene.	Feb.	Mar.	Abr.	May.	Jun.	
A. EMPRESAS BANCARIAS	301 522	305 152	308 769	303 631	301 876	313 018	343 823	377 483	365 508	444 985	357 007	358 152	350 886	A. EMPRESAS BANCARIAS
Banco Continental	134 760	132 307	123 344	126 025	126 316	136 027	160 114	190 249	171 376	178 953	178 937	170 564	163 261	Banco Continental
Banco de Crédito	113 360	113 177	119 080	114 009	107 203	117 312	120 711	125 902	125 977	205 334	115 251	114 505	117 176	Banco de Crédito
Banco Scotiabank	26 240	30 212	34 517	29 520	35 021	28 937	28 959	26 531	30 788	28 199	32 739	42 586	35 383	Banco Scotiabank
Banco Interbank	17 629	20 157	21 547	23 224	22 496	19 965	20 656	21 997	24 899	18 659	15 889	15 760	16 406	Banco Interbank
Banco MiBanco	8 378	8 088	8 544	8 842	8 520	8 663	9 202	8 826	8 553	9 901	10 334	10 274	10 718	Banco MiBanco
Banco Azteca	771	843	948	893	954	920	934	1 188	1 248	1 257	1 248	1 331	1 404	Banco Azteca
Banco Financiero	384	324	639	608	407	393	615	503	530	539	430	343	424	Banco Financiero
Banco BanBif	-	44	150	510	959	801	2 632	2 287	2 137	2 143	2 179	2 789	6 113	Banco BanBif
B. EMPRESAS FINANCIERAS	5 301	5 473	5 281	5 921	5 902	6 402	6 549	6 384	6 447	6 088	6 082	6 078	5 872	B. EMPRESAS FINANCIERAS
Financiera CrediScotia	2 762	2 802	2 700	3 105	2 964	3 236	3 027	2 938	3 004	2 462	2 355	2 190	2 190	Financiera CrediScotia
Financiera Confianza *	2 539	2 671	2 581	2 816	2 938	3 166	3 522	3 446	3 443	3 626	3 727	3 888	3 682	Financiera Confianza *
C. ENTIDADES MICROF. N.B.	38 523	39 577	41 335	41 183	40 901	42 465	44 644	46 046	47 911	45 971	48 036	48 893	52 454	C. ENTIDADES MICROF. N.B.
C.M.A.C. de Maynas	21 592	21 673	22 472	21 545	21 125	21 707	22 550	23 819	24 345	24 794	26 042	26 504	26 972	C.M.A.C. de Maynas
C.M.A.C. de Huancayo	8 146	8 769	8 749	9 892	9 729	9 931	10 515	10 468	9 793	8 396	8 643	8 996	9 022	C.M.A.C. de Huancayo
C.M.A.C. de Piura	6 714	7 050	7 991	7 524	7 905	8 631	8 780	9 149	10 605	9 758	9 898	9 808	12 941	C.M.A.C. de Piura
C.M.A.C. de Arequipa	2 071	2 085	2 123	2 222	2 142	2 196	2 799	2 610	3 168	3 023	3 453	3 585	3 519	C.M.A.C. de Arequipa
C.R.A.C. Señor de Luren	0	0	0	0	0	0	0	0	0	0	0	0	0	C.R.A.C. Señor de Luren
TOTAL SISTEMA FINANCIERO (A+B)	345 346	350 202	355 385	350 735	348 679	361 885	395 016	429 913	419 866	497 044	411 125	413 123	409 213	TOTAL SISTEMA FINANCIERO (A+B)

* a partir de setiembre de 2009, Edpyme Confianza se convirtió en Financiera Confianza.

Fuente: Superintendencia de Banca y Seguros. (www.sbs.gob.pe)

Elaboración: BCRP. Sucursal Iquitos. Departamento de Estudios Económicos.

Anexo Nº 21

UCAYALI: DEPÓSITOS Y OBLIGACIONES DEL SISTEMA FINANCIERO, POR MODALIDAD DE DEPÓSITOS
(Saldos en miles de nuevos soles)

	2012							2013						
	Jun.	Jul.	Ago.	Set.	Oct.	Nov.	Dic.	Ene.	Feb.	Mar.	Abr.	May.	Jun.	
A. DEPÓSITOS A LA VISTA	137 520	143 035	149 185	141 865	139 487	141 534	153 832	190 906	182 856	166 092	166 080	162 560	152 904	A. DEPÓSITOS A LA VISTA
Empresas Bancarias	137 211	142 680	148 942	141 554	139 020	141 050	153 718	190 683	182 696	166 076	166 072	162 544	152 871	Empresas Bancarias
Empresas Financieras	309	355	243	311	467	484	114	223	160	16	8	16	33	Empresas Financieras
Entidades Microfinancieras N.B.	0	0	0	0	0	0	0	0	0	0	0	0	0	Entidades Microfinancieras N.B.
B. DEPÓSITOS DE AHORRO	127 385	128 185	128 538	130 987	127 449	131 869	139 758	137 820	137 392	147 843	145 117	140 938	144 072	B. DEPÓSITOS DE AHORRO
Empresas Bancarias	113 555	113 060	111 935	114 117	111 292	115 172	121 794	119 885	118 384	130 258	126 228	122 254	122 657	Empresas Bancarias
Empresas Financieras	2 397	2 491	2 344	2 689	2 485	2 736	2 908	2 687	2 793	2 864	2 854	2 886	2 770	Empresas Financieras
Entidades Microfinancieras N.B.	11 433	12 634	14 259	14 181	13 672	13 961	15 056	15 248	16 215	14 721	16 035	15 798	18 645	Entidades Microfinancieras N.B.
C. DEPÓSITOS A PLAZO	80 441	78 982	77 662	77 883	81 743	88 482	101 426	101 187	99 618	183 109	99 928	109 625	112 237	C. DEPÓSITOS A PLAZO
Empresas Bancarias	50 756	49 412	47 893	47 961	51 564	56 795	68 311	66 915	64 428	148 651	64 707	73 354	75 358	Empresas Bancarias
Empresas Financieras	2 595	2 627	2 694	2 921	2 951	3 183	3 527	3 474	3 495	3 208	3 221	3 176	3 070	Empresas Financieras
Entidades Microfinancieras N.B.	27 090	26 943	27 075	27 001	27 228	28 504	29 588	30 798	31 695	31 250	32 000	33 095	33 809	Entidades Microfinancieras N.B.
TOTAL DEPÓSITOS (A+B+C)	345 346	350 202	355 385	350 735	348 679	361 885	395 016	429 913	419 866	497 044	411 125	413 123	409 213	TOTAL DEPÓSITOS (A+B+C)

Fuente: Superintendencia de Banca y Seguros. (www.sbs.gob.pe)

Elaboración: BCRP. Sucursal Iquitos. Departamento de Estudios Económicos.

Anexo Nº 22

UCAYALI: DEPÓSITOS Y OBLIGACIONES DEL SISTEMA FINANCIERO, POR TIPO Y DENOMINACIÓN
(Saldos en miles de nuevos soles)

	2012							2013						
	Jun.	Jul.	Ago.	Set.	Oct.	Nov.	Dic.	Ene.	Feb.	Mar.	Abr.	May.	Jun.	
A. MONEDA NACIONAL	268 379	277 096	279 142	271 535	276 267	295 432	330 124	366 165	356 970	362 233	346 061	339 855	331 324	A. MONEDA NACIONAL
Depósitos a la vista	107 405	116 281	116 896	107 827	109 916	118 746	131 977	168 181	160 652	141 080	144 313	138 348	128 135	Depósitos a la vista
Depósitos de ahorro	100 647	101 257	103 823	105 168	103 956	108 615	116 699	116 693	116 726	121 880	121 576	116 035	117 644	Depósitos de ahorro
Depósitos a plazo	60 327	59 558	58 423	58 540	62 395	68 071	81 448	81 291	79 592	99 273	80 172	85 472	85 545	Depósitos a plazo
B. MONEDA EXTRANJERA	76 967	73 106	76 243	79 200	72 412	66 453	64 892	63 748	62 896	134 811	65 064	73 268	77 889	B. MONEDA EXTRANJERA
Depósitos a la vista	30 115	26 754	32 288	34 038	29 571	22 788	21 855	22 725	22 204	25 014	21 767	24 211	24 770	Depósitos a la vista
Depósitos de ahorro	26 738	26 928	24 716	25 819	23 493	23 254	23 059	21 127	20 666	25 962	23 541	24 903	26 428	Depósitos de ahorro
Depósitos a plazo	20 114	19 424	19 239	19 343	19 348	20 411	19 978	19 896	20 026	83 835	19 756	24 154	26 691	Depósitos a plazo
TOTAL DEPÓSITOS (A+B)	345 346	350 202	355 385	350 735	348 679	361 885	395 016	429 913	419 866	497 044	411 125	413 123	409 213	TOTAL DEPÓSITOS (A+B)

Fuente: Superintendencia de Banca y Seguros. (www.sbs.gob.pe)

Elaboración: BCRP. Sucursal Iquitos. Departamento de Estudios Económicos.

Síntesis Económica de Ucayali Junio 2013

Anexo Nº 23

UCAYALI: CRÉDITO DEL SISTEMA FINANCIERO
(Saldos en miles de nuevos soles)

	2012							2013						
	Jun.	Jul.	Ago.	Set.	Oct.	Nov.	Dic.	Ene.	Feb.	Mar.	Abr.	May.	Jun.	
TOTAL SISTEMA FINANCIERO (A+B+C)	978 931	995 254	1018 325	1029 937	1044 044	1062 796	1067 721	1065 932	1064 141	1075 304	1097 616	1104 832	1121 200	TOTAL SISTEMA FINANCIERO (A+B+C)
A. EMPRESAS BANCARIAS	698 878	712 494	731 147	738 911	748 825	760 831	761 367	760 344	761 530	776 754	797 187	804 712	814 647	A. EMPRESAS BANCARIAS
Banco Continental	250 398	251 367	253 473	255 906	258 452	262 145	261 169	259 960	260 972	270 473	275 640	275 248	278 013	Banco Continental
Banco de Crédito	252 857	263 885	271 447	273 356	276 115	281 369	283 232	281 404	279 928	285 876	294 874	299 878	307 720	Banco de Crédito
Banco Interbank	65 745	66 373	66 066	65 854	65 423	64 051	63 168	63 625	62 359	60 449	60 108	60 890	57 995	Banco Interbank
Banco Scotiabank	74 824	75 069	82 996	85 045	89 004	91 404	89 375	89 862	92 059	92 377	97 396	99 697	102 001	Banco Scotiabank
Banco MiBanco	47 197	47 033	47 391	48 155	47 990	48 684	49 326	49 618	49 224	49 314	49 979	50 160	49 894	Banco MiBanco
Banco Azteca	6 848	7 340	7 735	8 105	8 784	9 285	10 044	10 147	10 497	10 528	10 260	10 416	10 325	Banco Azteca
Banco Financiero	1 009	1 427	2 039	2 490	3 057	3 893	5 053	5 693	6 375	7 598	8 791	8 283	8 347	Banco Financiero
Banco BanBif	-	-	-	-	-	-	-	35	116	139	139	140	352	Banco BanBif
B. EMPRESAS FINANCIERAS	96 892	96 741	97 366	98 450	98 764	100 616	103 470	102 502	101 463	98 066	97 102	95 113	91 024	B. EMPRESAS FINANCIERAS
Financiera CrediScotia	57 742	56 874	57 414	57 882	58 033	58 614	58 512	56 494	54 229	51 903	49 657	47 574	45 765	Financiera CrediScotia
Financiera Confianza *	32 435	33 205	33 475	34 305	34 515	35 096	36 491	36 596	37 141	37 513	37 780	36 785	33 176	Financiera Confianza *
Financiera TFC	2 759	2 665	2 567	2 464	2 310	2 217	2 286	2 258	2 207	-	-	-	-	Financiera TFC
Financiera Efectiva **	3 956	3 997	3 910	3 799	3 672	3 633	3 977	3 782	3 643	3 549	3 544	3 694	3 723	Financiera Efectiva **
Financiera Edyficar	-	-	-	-	234	1 056	2 204	3 372	4 243	5 101	6 121	7 060	8 360	Financiera Edyficar
C. ENTIDADES MICROF. N.B.	183 161	186 019	189 812	192 576	196 455	201 349	202 884	203 086	201 148	200 484	203 327	205 007	215 529	C. ENTIDADES MICROF. N.B.
C.M.A.C. de Piura	54 537	55 023	54 634	55 463	56 865	58 068	57 336	58 092	59 199	60 230	62 125	62 740	70 344	C.M.A.C. de Piura
C.M.A.C. de Maynas	41 066	41 220	42 657	42 781	41 059	41 767	40 635	40 637	40 764	40 296	41 055	41 636	40 657	C.M.A.C. de Maynas
C.M.A.C. de Huancayo	39 112	40 040	40 618	40 984	42 053	43 078	43 321	42 581	42 349	41 252	40 900	40 559	41 396	C.M.A.C. de Huancayo
C.M.A.C. de Arequipa	19 745	19 877	20 222	20 439	20 865	21 446	21 475	21 393	21 487	21 741	22 353	22 859	22 972	C.M.A.C. de Arequipa
EDPYME Solidaridad	3 331	3 340	3 403	3 526	3 525	3 557	3 446	3 458	3 620	3 742	3 862	4 038	4 067	EDPYME Solidaridad
EDPYME Inversiones La Cruz	1 296	1 227	1 293	1 342	1 326	1 355	1 209	1 328	1 412	1 414	1 335	1 329	1 419	EDPYME Inversiones La Cruz
EDPYME Marcimex	64	167	231	246	310	331	416	529	619	534	521	570	609	EDPYME Marcimex
C.R.A.C. Señor de Luren	24 010	25 125	26 754	27 795	30 452	31 747	35 046	35 068	31 698	31 275	31 176	31 276	34 066	C.R.A.C. Señor de Luren
TOTAL SISTEMA FINANCIERO	978 931	995 254	1018 325	1029 937	1044 044	1062 796	1067 721	1065 932	1064 141	1075 304	1097 616	1104 832	1121 200	TOTAL SISTEMA FINANCIERO
- Moneda nacional	828 692	841 310	860 971	878 162	888 382	907 692	917 489	916 381	916 038	921 019	935 406	938 526	949 277	- Moneda nacional
- Moneda extranjera	150 239	153 944	157 354	151 775	155 662	155 104	150 232	149 551	148 103	154 285	162 210	166 306	171 923	- Moneda extranjera

* a partir de setiembre 2009, Edpyme Confianza se convirtió en Financiera Confianza.

** a partir de abril 2010, Edpyme Efectiva se convirtió en Financiera Efectiva.

Fuente: Superintendencia de Banca y Seguros. (www.sbs.gob.pe)

Elaboración: BCRP. Sucursal Iquitos. Departamento de Estudios Económicos.

Anexo Nº 24

UCAYALI: CARTERA PESADA EN EL SISTEMA FINANCIERO 1/.
(En porcentajes)

	2012							2013						
	Jun.	Jul.	Ago.	Set.	Oct.	Nov.	Dic.	Ene.	Feb.	Mar.	Abr.	May.	Jun.	
A. EMPRESAS BANCARIAS	3.0	2.8	3.0	2.7	2.9	2.7	2.6	3.1	3.1	3.1	3.2	3.0	3.0	A. EMPRESAS BANCARIAS
Banco Continental	3.5	3.3	3.5	3.4	3.3	3.4	3.1	3.7	3.6	3.4	3.8	4.0	3.9	Banco Continental
Banco de Crédito	1.8	1.7	2.1	1.5	2.1	1.3	1.7	1.9	2.0	2.1	1.9	1.7	1.8	Banco de Crédito
Banco Interbank	7.4	6.9	6.8	7.0	6.4	7.0	5.7	5.6	5.7	5.6	5.8	5.8	4.3	Banco Interbank
Banco Scotiabank	0.7	0.4	0.4	0.4	0.3	0.4	0.4	2.2	2.2	2.5	2.4	1.7	2.0	Banco Scotiabank
Banco MiBanco	3.7	3.8	4.0	4.3	5.0	4.3	4.2	3.6	3.8	3.8	3.7	3.5	3.8	Banco MiBanco
Banco Azteca	6.8	6.7	6.8	6.9	6.9	6.9	7.0	7.4	7.8	8.7	9.5	9.6	9.9	Banco Azteca
Banco Financiero	2.6	2.2	2.1	2.2	2.2	2.2	2.4	2.5	2.7	2.6	2.7	2.7	2.7	Banco Financiero
Banco BanBif	-	-	-	-	-	-	-	-	-	0	0	0	0	Banco BanBif
B. EMPRESAS FINANCIERAS	3.9	4.0	4.3	4.4	4.7	4.1	4.4	4.6	4.3	4.6	4.5	4.8	5.0	B. EMPRESAS FINANCIERAS
Financiera Efectiva **	3.9	4.0	4.0	4.0	4.0	3.9	3.9	4.0	4.1	3.7	3.9	4.0	3.9	Financiera Efectiva **
Financiera TFC	6.0	4.2	6.9	6.9	6.8	7.6	8.1	8.5	9.5	-	-	-	-	Financiera TFC
Financiera CrediScotia	4.5	4.8	5.2	5.5	6.1	5.8	6.3	6.5	6.3	7.4	7.4	7.9	7.7	Financiera CrediScotia
Financiera Confianza *	2.7	2.6	2.5	2.5	2.4	1.3	1.3	1.9	1.6	1.5	1.5	1.7	2.4	Financiera Confianza *
Financiera Edyficar	-	-	-	-	4.0	0.0	0.0	0.0	0.0	0.0	0.0	0.4	0.7	Financiera Edyficar
C. ENTIDADES MICROF. N.B.	6.1	6.1	7.7	7.6	7.4	7.6	6.0	6.4	6.4	7.0	7.0	7.4	6.8	C. ENTIDADES MICROF. N.B.
C.M.A.C. de Maynas	6.0	5.9	6.3	6.1	4.9	5.0	4.9	5.5	6.1	6.3	6.6	7.9	7.5	C.M.A.C. de Maynas
C.M.A.C. de Piura	6.5	6.3	6.5	6.7	6.6	6.2	3.3	3.1	3.1	4.6	4.6	4.7	4.3	C.M.A.C. de Piura
C.M.A.C. de Huancayo	6.1	6.6	6.3	6.0	6.1	7.0	6.4	7.2	8.3	8.1	7.7	8.4	7.4	C.M.A.C. de Huancayo
C.M.A.C. de Arequipa	7.3	7.4	8.0	6.7	7.2	7.6	6.9	8.1	8.4	8.0	8.5	8.3	7.8	C.M.A.C. de Arequipa
EDPYME Solidaridad	5.5	5.9	6.3	6.8	7.3	7.9	3.1	3.9	4.8	5.6	6.1	6.4	7.1	EDPYME Solidaridad
EDPYME Inversiones La Cruz	3.5	4.3	4.6	5.5	5.2	4.3	3.2	2.6	5.0	4.3	5.8	6.1	6.6	EDPYME Inversiones La Cruz
EDPYME Marcimex	5.7	6.3	4.8	7.9	7.7	7.2	6.3	5.2	6.1	9.6	7.4	7.9	8.5	EDPYME Marcimex
C.R.A.C. Señor de Luren	4.1	3.9	14.7	15.0	14.2	14.2	11.2	11.2	9.3	10.6	10.6	10.6	9.7	C.R.A.C. Señor de Luren
SISTEMA FINANCIERO	3.6	3.5	4.0	3.8	3.9	3.7	3.4	3.9	3.8	4.0	4.0	4.0	3.9	SISTEMA FINANCIERO

1/. cifras preliminares.

* a partir de setiembre de 2009, Edpyme Confianza se convirtió en Financiera Confianza.

** a partir de abril 2010, Edpyme Efectiva se convirtió en Financiera Efectiva.

Fuente: Entidades del Sistema Financiero de Ucayali.

Elaboración: BCRP. Sucursal Iquitos. Departamento de Estudios Económicos.

VI. Ficha Técnica del Indicador de Actividad Económica Regional

Es un indicador parcial, que busca medir la evolución de la economía regional, a partir de los principales sectores, los cuales representan el 52,8 por ciento del valor agregado bruto de Ucayali, según el INEI.

El indicador se obtiene mediante la agregación ponderada de los índices sectoriales, utilizando como factor de ponderación la estructura porcentual anual del año 2007, elaborado por el INEI.

$$\text{Indicador regional} = \sum_{i=1}^n I_{\text{sector } i(t)} * w_i$$

I_i = Índice del sector i en el período (mes) t
 n = Número de sectores que componen el índice
 w_i = Peso relativo ponderado del sector i , en base a su contribución al valor agregado departamental 2007.

Los sectores que incluye son: agropecuario, pesca, minería, manufactura, electricidad y agua, servicios gubernamentales y servicios financieros.

El índice de los sectores agropecuario, pesca, minería, manufactura, electricidad y agua, se calcula en base al valor bruto de producción, de la siguiente manera:

$$\text{Índice sector } i = \left[\frac{VBP_{it}}{VBP_i \text{ prom. } 2007} \right] * 100$$

Donde:

i = Sector analizado

VBP_{it} = valor bruto de la producción del sector i , del mes t , a precios de 1994.

$VBP_{i \text{ prom. } 2007}$ = valor bruto de producción promedio 2007 del sector i a precios de 1994.

Procedimiento:

- La clasificación de los sectores productivos se basa en la Clasificación Industrial Internacional Uniforme (CIIU-Revisión 3).
- Las fuentes de la información sectorial son:

- Para los sectores agropecuario, pesca y minería: sus respectivos ministerios.
- Para el sector manufactura: Encuesta de la Dirección Regional de la Producción; y Encuesta directa a empresas representativas.
- Para el sector electricidad y agua: Osinergmin y la Empresa Municipal de Agua Potable y Alcantarillado de Coronel Portillo.
- Para los sectores servicios financieros y servicios gubernamentales: SBS y Gobierno Regional, respectivamente.

- El valor bruto de producción de los sectores agropecuario, pesca, minería, electricidad y agua, se obtiene de la aplicación de los precios del año base (1994), a los volúmenes de producción. Los precios del año base, son los utilizados por la Dirección Nacional de Cuentas Nacionales del INEI.
- El valor de los servicios gubernamentales se calcula a partir del gasto en remuneraciones y bienes y servicios del Gobierno Regional, que se deflactan a precios de 1994, utilizando el IPC e IPM, en cada caso.
- El valor de los servicios financieros se calcula a partir de los saldos de colocaciones y depósitos de las instituciones financieras, deflactados a precios de 1994, utilizando el IPC.
- Estructura del indicador regional

Sector	Ponderación (%) 1/
Agropecuario	18,6
Pesca	0,7
Minería	2,3
Manufactura	15,1
Electricidad y agua	5,1
Servicios gubernamentales	9,2
Servicios financieros 2/	1,8
Total	52,8

1/. Estructura del valor agregado bruto de Ucayali del año 2007, fuente INEI.

2/ Ponderación promedio nacional.

