



**BANCO CENTRAL DE RESERVA DEL PERÚ**  
**SUCURSAL IQUITOS**

**SÍNTESIS ECONÓMICA DE UCAYALI**  
**ABRIL 2013 <sup>1/</sup>**

**DEPARTAMENTO DE ESTUDIOS ECONÓMICOS**

**CONTENIDO**

	<u>Página</u>
<b>RESEÑA INTRODUCTORIA</b> .....	03
<b>I. ACTIVIDAD PRODUCTIVA</b> .....	04
1.1. Producción.....	04
1.1.1. Producción agropecuaria.....	04
1.1.2. Producción pesquera.....	07
1.1.3. Producción de hidrocarburos.....	07
1.1.4. Producción manufacturera.....	08
1.1.5. Electricidad y agua.....	09
1.1.6. Turismo.....	09
1.1.7. Comercio: venta de automóviles.....	10
<b>II. ASPECTOS LABORALES</b> .....	10
2.1. Afiliados al Sistema Privado de Pensiones.....	10
<b>III. INFLACIÓN</b> .....	11
3.1. Inflación en la ciudad de Pucallpa.....	11
<b>IV. SECTOR EXTERNO</b> .....	12
4.1. Exportaciones.....	12
4.2. Importaciones.....	13
<b>V. FINANZAS PÚBLICAS</b> .....	13
5.1. Ingresos recaudados.....	13
5.2. Gobierno central.....	14
5.3. Gobierno regional.....	15
5.4. Gobierno local.....	16
<b>VI. MONEDA Y CRÉDITO</b> .....	18
6.1. Depósitos del sistema financiero.....	18
6.2. Crédito del sistema financiero.....	19
<b>VII. INFORMACIÓN ESTADÍSTICA</b> .....	23
Anexo N° 1: Producción agropecuaria.....	24
Anexo N° 2: Siembras agrícolas por campaña.....	25
Anexo N° 3: Cosechas agrícolas.....	26
Anexo N° 4: Producción pesquera.....	27
Anexo N° 5: Producción de madera rolliza.....	28
Anexo N° 6: Producción de madera aserrada.....	29
Anexo N° 7: Producción de hidrocarburos líquidos y gas.....	30
Anexo N° 8: IVF de la producción manufacturera.....	30
Anexo N° 9: Variación porcentual del IVF producción manufacturera.....	31
Anexo N° 10: Producción de energía eléctrica y agua potable.....	31
Anexo N° 11: Arribos y pernoctaciones a establecimientos de hospedaje.....	32
Anexo N° 12: Empleo urbano en empresas de 10 y más trabajadores – Pucallpa.....	32
Anexo N° 13: IPC de la ciudad de Pucallpa.....	33
Anexo N° 14 y 15: Exportaciones por productos y bloques económicos.....	33 y 34
Anexo N° 16: Ingresos recaudados en Ucayali.....	35
Anexo N° 17: Ejecución de ingresos del gobierno regional.....	36
Anexo N° 18: Ejecución de gastos del gobierno regional.....	37
Anexo N° 19: Programa de inversiones del gobierno regional.....	38
Anexo N° 20: Depósitos y obligaciones del sistema financiero por entidad.....	39
Anexo N° 21: Depósitos y obligaciones del sistema financiero según modalidad.....	40
Anexo N° 22: Depósitos y obligaciones del SF por tipo y denominación.....	40
Anexo N° 23: Crédito del sistema financiero.....	41
Anexo N° 24: Cartera pesada en el sistema financiero.....	42
<b>VI. FICHA TÉCNICA</b> .....	43

**DIRECCIÓN EN INTERNET**

<http://www.bcrp.gob.pe/proyeccion-institucional/sucursales/iqitos/ucayali.html>

## RESEÑA INTRODUCTORIA

En el periodo enero-abril de 2013, el **indicador de actividad económica regional** muestra que los sectores que lo conforman contribuyeron con 1,4 puntos porcentuales negativos interanual a la economía regional, como resultado de la contracción de los sectores pesca continental, electricidad y agua, hidrocarburos y manufactura.

En la **actividad turística** se registró 15 143 arribos de turistas a la ciudad de Pucallpa y 33 604 pernoctaciones; los arribos disminuyeron en 3,5 por ciento, pero las pernoctaciones avanzaron 7,5 por ciento frente a abril del año anterior. En el periodo enero-abril los arribos disminuyeron en 1,6 por ciento, por menor flujo de turistas nacionales y extranjeros; mientras que, las pernoctaciones avanzaron 4,5 por ciento.

El **número de afiliados activos** al Sistema Privado de Pensiones (SPP) fue de 71,2 miles al término de abril, mayor en 6,7 por ciento respecto a similar mes del año anterior.

El **índice de precios al consumidor** de Pucallpa (IPC) creció 0,42 por ciento frente a marzo, por el alza de algunos alimentos; 1,05 por ciento en el periodo enero-abril; y 0,80 por ciento en los últimos doce meses.

Las **exportaciones FOB** de Ucayali (US\$ 4,6 millones) avanzaron US\$ 1,5 millones (47,6 por ciento frente a abril del año anterior, impulsadas por los mayores volúmenes exportados de maderas. Las **importaciones** no registraron monto alguno en el presente mes. En el periodo enero-abril las

exportaciones (US\$ 17,5 millones) avanzaron US\$ 4,1 millones (30,8 por ciento); y las importaciones acumularon US\$ 185 mil, por la compra de cemento gris y ladrillos.

Los **ingresos recaudados** por el Gobierno Central en Ucayali (S/. 31,6 millones) avanzaron S/. 3,8 millones (11,1 por ciento, en valores reales), respecto a abril del año anterior, impulsados por la mayor recaudación de los impuestos a los ingresos, otros ingresos tributarios e impuesto selectivo al consumo. En el periodo enero-abril acumularon S/. 121,4 millones, mayores en 9,9 por ciento, en valores reales, respecto a similar periodo del año anterior.

La **inversión pública** ejecutada por los tres niveles de gobierno en Ucayali fue de S/. 39,0 millones, mayor en S/. 17,4 millones frente a abril del año anterior. La inversión del gobierno regional creció S/. 11,6 millones, de los gobiernos locales en S/. 5,3 millones y del Gobierno Central en S/. 0,5 millones. En el periodo enero-abril la inversión pública (S/. 130,2 millones) registró un incremento de S/. 42,1 millones.

Al 30 de abril, el **saldo de depósitos** en el sistema financiero de Ucayali alcanzó S/. 411,1 millones, registrando un incremento real anual de 10,7 por ciento. El saldo de **colocaciones** ascendió a S/. 1 097,6 millones, experimentando una expansión real anual de 13,9 por ciento. La **cartera atrasada** alcanzó el 4,0 por ciento de las colocaciones brutas totales, mayor en 0,2 puntos porcentuales con relación a abril del año anterior.

## I. ACTIVIDAD PRODUCTIVA

### 1.1. Producción

En el periodo enero-abril de 2013, el indicador de actividad económica regional muestra que los sectores que lo conforman contribuyeron con 1,4 puntos porcentuales negativos interanual a la economía regional, como resultado de la contracción de los sectores pesca continental, electricidad y agua, hidrocarburos y manufactura.

Entre los sectores económicos con mayor disminución están pesca (-48,3 por ciento) y, electricidad y agua (-28,7 por ciento), seguidos de hidrocarburos y manufactura. En

el caso del sector pesca por factores hidrológicos; en electricidad y agua, por menor producción de electricidad; en hidrocarburos influyó la menor producción de gas natural; y en manufactura, la disminución de calaminas y combustibles.

Entre los sectores que registraron expansión están servicios gubernamentales (18,1 por ciento), servicios financieros (15,6 por ciento) y agropecuario (0,7 por ciento); el caso de servicios financieros se explicó por la expansión de los depósitos y créditos.

**CUADRO N° 1**  
**INDICADOR DE ACTIVIDAD ECONÓMICA REGIONAL 1/ 2/**  
**(Variación porcentual respecto a similar periodo del año anterior)**

Sector	Ponderación 3/	ENERO-ABRIL 2013
Agropecuario	18,6	0,7
Agrícola		4,4
Pecuario		-15,1
Pesca	0,7	-48,3
Hidrocarburos	2,3	-17,8
Manufactura	15,1	-8,0
Primaria		-10,4
No primaria		-7,7
Electricidad y agua	5,1	-28,7
Servicios gubernamentales	9,2	18,1
Servicios financieros	1,8	15,6
<b>Total</b>	<b>52,8</b>	<b>-1,4</b>

1/ Es un indicador parcial de la actividad económica de la región que, alcanza una cobertura de 52,8 por ciento del valor agregado bruto de la producción regional, según cifras del INEI.

2/ Actualizado con información al 21 de junio de 2013.

3/ Considera la estructura productiva de la región para el año 2007 según cifras del INEI. En el caso de los servicios financieros se considera como ponderación el promedio nacional (1,8 por ciento)

Fuente: Direcciones Regionales del MINAG, Dirección Regional de la Producción y empresas, Perupetro, MINEM, EMAPA Coronel Portillo, MEF, Gobierno Regional de Ucayali y SBS.

Elaboración: BCRP. Sucursal Iquitos. Departamento de Estudios Económicos.

#### 1.1.1. Producción agropecuaria

El valor bruto de la producción agropecuaria avanzó 0,6 por ciento respecto a abril del año anterior, inducido en particular por la mayor producción de palma aceitera y papaya, debido a factores climáticos y temporada de cosechas; a ello se suma, el mayor número de aves ponedoras y ganado lechero. Ambos

sub-sectores (agrícola y pecuario) mostraron variaciones positivas, pero moderadas.

En el periodo enero-abril el valor bruto agropecuario creció 0,7 por ciento, frente a similar periodo de 2012, por mayor producción de papaya, palma aceitera y yuca.

**CUADRO N° 2**  
**VALOR BRUTO DE PRODUCCIÓN AGROPECUARIA 1/**  
**(Variación porcentual real 2/)**

	ABRIL 2013	ENERO-ABRIL 2013
Sub.-sector agrícola	0,2	4,4
Sub.-sector pecuario	2,3	-15,1
<b>Sector agropecuario</b>	<b>0,6</b>	<b>0,7</b>

1/ Cifras preliminares.

2/ Respecto al mismo mes o periodo del año anterior.

Fuente: Dirección Regional de Agricultura de Ucayali.

Elaboración: BCRP. Sucursal Iquitos. Departamento de Estudios Económicos.

El valor bruto de la producción agrícola registró una expansión de 0,2 por ciento, inducida, en particular, por la mayor producción de palma aceitera y papaya, que crecieron en 3 140 y 1 941 TM, cada uno, ambos debido a la temporada de cosechas; sin embargo, contrarrestado parcialmente por

la caída de la producción de plátano en 2 208 toneladas, por factores climáticos anómalos.

En el periodo enero-abril el valor bruto de la producción agrícola avanzó 4,4 por ciento, frente a similar periodo de 2012, por mayor producción de papaya y palma aceitera.

**CUADRO Nº 3  
PRODUCCIÓN DE PRINCIPALES PRODUCTOS AGRÍCOLAS 1/  
(Toneladas)**

CULTIVO	ABRIL		Var. %	ENERO- ABRIL		Var. %
	2012	2013		2012	2013	
Arroz cáscara	1 445	1 337	-7,5	8 204	7 392	-9,9
Plátano	22 295	20 087	-9,9	88 048	85 244	-3,2
Yuca	10 608	10 720	1,1	39 644	42 692	7,7
Papaya	2 394	4 335	81,1	10 023	18 403	83,6
Caña de azúcar	2 192	2 025	-7,6	8 901	8 760	-1,6
Maíz amarillo	1 619	1 668	3,0	12 610	9 559	-24,2
Palma aceitera	7 754	10 894	40,5	31 176	38 993	25,1

1/ Cifras preliminares.

Fuente: Dirección Regional de Agricultura de Ucayali.

Elaboración: BCRP. Sucursal Iquitos. Departamento de Estudios Económicos.

**GRÁFICO Nº 1  
PARTICIPACIÓN EN EL VBP  
AGRÍCOLA  
ENERO-ABRIL 2013**

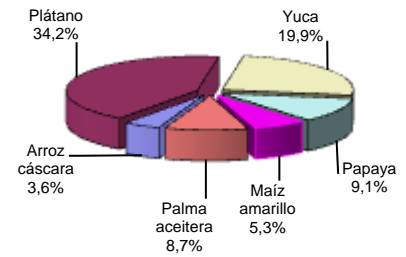

El precio en chacra de los productos agrícolas mostró un comportamiento mixto. Por un lado, subieron los precios de caña de azúcar, arroz, plátano y maíz amarillo; en el caso de caña de azúcar, por la operación de un proyecto privado que está incentivando a

los productores a sembrar más; y en el caso de plátano, por la escasez que se registró el año anterior debido a las inundaciones de los ríos; y por otro lado, bajaron los precios de papaya, yuca y palma aceitera; este último vinculado al menor precio internacional.

**CUADRO Nº 4  
PRECIOS EN CHACRA DE PRINCIPALES PRODUCTOS  
AGRÍCOLAS  
(Nuevos soles por kilogramo)**

	ABRIL		Var. %
	2012	2013	
Arroz cáscara	0,72	0,88	22,2
Plátano	0,28	0,34	21,4
Yuca	0,28	0,27	-3,6
Caña de azúcar	0,10	0,15	50,0
Maíz amarillo duro	0,80	0,96	20,0
Papaya	0,31	0,25	-19,4
Palma aceitera	0,61	0,50	-18,0

Fuente: Dirección Regional de Agricultura de Ucayali.

Elaboración: BCRP. Sucursal Iquitos. Departamento de Estudios Económicos.

Las siembras totalizaron 2,5 mil hectáreas en abril, superficie inferior en 12,8 por ciento frente a similar mes de la campaña anterior, como resultado de la menor disponibilidad de áreas de terrenos, debido al periodo lluvioso y creciente de los ríos. En particular, cayeron las áreas sembradas de plátano (-109 hectáreas) y caña de azúcar (-94 hectáreas). Además no se registraron siembras de palma aceitera. En

cambio, avanzaron las siembras de arroz cáscara, cacao, papaya y yuca.

En la presente campaña, periodo agosto 2012-abril 2013, las siembras totalizaron 32,1 mil hectáreas, superficie inferior en 1,7 por ciento, respecto a similar periodo de la campaña anterior, inducida por las menores áreas sembradas de maíz, cacao, arroz y café.

**CUADRO Nº 5  
SUPERFICIE SEMBRADA (Has.) 1/**

	ABRIL		Var. %	CAMPAÑA AGRÍCOLA 2/		Var. %
	2012	2013		2011-2012	2012-2013	
-Arroz cáscara	286	473	65,4	6 653	6 416	-3,6
-Maíz amarillo duro	391	396	1,3	9 097	7 018	-22,9
-Plátano	247	138	-44,1	2 514	2 698	7,3
-Yuca	521	559	7,3	5 871	6 781	15,5
-Palma aceitera	191	0	-100,0	1 456	2 226	52,9
-Papaya	114	183	60,5	650	883	35,8
-Caña de azúcar	127	33	-74,0	548	694	26,6
-Cacao	247	367	48,6	2 204	1 759	-20,2
-Café	44	4	-90,9	581	347	-40,3
-Otros	681	332	-51,2	3 081	3 282	6,5
<b>TOTAL</b>	<b>2 849</b>	<b>2 485</b>	<b>-12,8</b>	<b>32 655</b>	<b>32 104</b>	<b>-1,7</b>

1/ Cifras preliminares.

2/ Agosto 2012- abril 2013.

Fuente: Dirección Regional de Agricultura de Ucayali.

Elaboración: BCRP. Sucursal Iquitos. Departamento de Estudios Económicos.

El valor bruto de la producción pecuaria registró un crecimiento de 2,3 por ciento respecto a abril del año anterior, impulsado en particular por la mayor producción de huevos, que aumentó en 110 toneladas; pero contrarrestado parcialmente por el menor

número de aves para la saca, cuya producción de carne disminuyó en 51 toneladas.

En el periodo enero-abril el valor bruto de la producción pecuaria cayó 15,1 por ciento, por menor número de aves para la saca.

**CUADRO Nº 6  
PRODUCCIÓN PECUARIA 1/  
(Toneladas)**

ESPECIES	ABRIL		Var. % Real	ENERO- ABRIL		Var. % Real
	2012	2013		2012	2013	
Carne de aves	748	697	-6,8	3 088	2 003	-35,1
Carne de porcino	91	92	1,1	353	360	2,0
Carne de vacuno	128	130	1,6	492	511	3,9
Carne de ovino	2	3	50,0	8	9	12,5
Leche	424	429	1,2	1 650	1 655	0,3
Huevos	285	395	38,6	1 225	1 601	30,7
<b>Total pecuario</b>	<b>1 678</b>	<b>1 745</b>	<b>2,3</b>	<b>6 816</b>	<b>6 138</b>	<b>-15,1</b>

1/ Cifras preliminares.

Fuente: Dirección Regional de Agricultura de Ucayali.

Elaboración: BCRP. Sucursal Iquitos. Departamento de Estudios Económicos.

Respecto a los fenómenos meteorológicos, el clima se presentó con nueve días de ligeras lluvias, que durante el mes acumularon 58,43 mm. Las temperaturas fueron altas, la mínima fue de 23,0 °C y la máxima de 33,2 °C.

En cuanto a los fenómenos hidrológicos, el caudal del río Ucayali inició su descenso,

anunciando un nivel de estiaje temprano; asimismo registró un nivel promedio de 143,14 msnm, inferior respecto a abril del año anterior, en el que alcanzó 144,93 msnm.

Dichos factores climáticos fueron favorables para la preparación de los terrenos en ecosistema de altura y bajo riego.

**GRÁFICO Nº 2  
PARTICIPACIÓN EN EL VBP  
PECUARIO  
ENERO-ABRIL 2013**

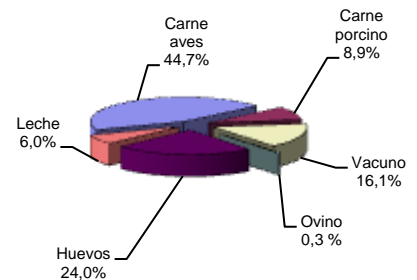

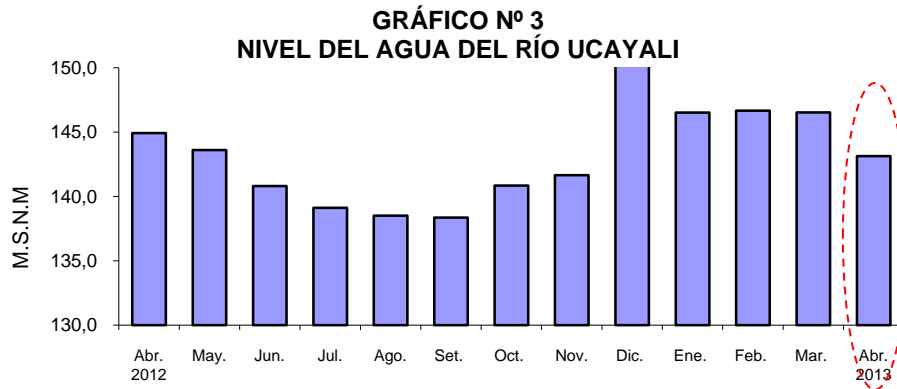

Fuente: Dirección Regional de Agricultura de Ucayali.  
Elaboración: BCRP. Sucursal Iquitos. Departamento de Estudios Económicos

### 1.1.2. Producción pesquera

El desembarque de pescado para consumo humano (164 toneladas) aumentó 30,2 por ciento respecto a abril del año anterior, como resultado del mayor ingreso de pescado fresco, que creció 105,3 por ciento, impulsado por la abundancia de boquichico,

palometa, sardina y otras especies; mientras el seco-salado disminuyó 31,9 por ciento.

En el periodo enero-abril el desembarque de pescado cayó 48,3 por ciento, por menor ingreso de pescado fresco y seco salado.

**CUADRO Nº 7  
PRODUCCIÓN PESQUERA CONTINENTAL  
(Toneladas)**

	ABRIL		Var. %	ENERO- ABRIL		Var. %
	2012	2013 1/		2012	2013	
<b>I. Fresco</b>	<b>57</b>	<b>117</b>	<b>105,3</b>	<b>692</b>	<b>397</b>	<b>-42,6</b>
-Chiu Chiu	3	7	133,3	20	29	45,0
-Boquichico	19	29	52,6	340	108	-68,2
-Llambina	5	2	-60,0	99	41	-58,6
-Ractacara	0	0	-	8	3	-62,5
-Palometa	3	14	366,7	9	17	88,9
-Sardina	1	13	1 200,0	6	18	200,0
-Otras especies	26	43	65,4	210	172	-18,1
<b>II. Seco-salado</b>	<b>69</b>	<b>47</b>	<b>-31,9</b>	<b>345</b>	<b>139</b>	<b>-59,7</b>
<b>Desembarque</b>	<b>126</b>	<b>164</b>	<b>30,2</b>	<b>1 037</b>	<b>536</b>	<b>-48,3</b>

1/ Datos estimados en base a data histórica.  
Fuente: Dirección Regional de la Producción de Ucayali.  
Elaboración: BCRP. Sucursal Iquitos. Departamento de Estudios Económicos.

### 1.1.3. Producción de hidrocarburos

La producción fiscalizada de hidrocarburos disminuyó 32,9 por ciento respecto a abril del año anterior, debido a la menor producción de gas natural (-13,9 por ciento) e hidrocarburos líquidos de gas natural (-53,3 por ciento). El caso de gas natural se explicó,

en parte, por los menores pedidos de la empresa termoeléctrica de la zona.

En el periodo enero-abril la producción de hidrocarburos disminuyó en 17,8 por ciento, por menor gas natural y líquidos de gas.

**CUADRO Nº 8  
PRODUCCIÓN DE HIDROCARBUROS**

	ABRIL		Var. %	ENERO-ABRIL		Var. %
	2012	2013		2012	2013	
<b>GAS NATURAL 1/</b>	<b>79</b>	<b>68</b>	<b>-13,9</b>	<b>315</b>	<b>294</b>	<b>-6,7</b>
Aguaytía Energy (Lote 31-C)	79	68	-13,9	315	294	-6,7
<b>HIDROCARBUROS LÍQUIDOS 2/</b>	<b>610</b>	<b>285</b>	<b>-53,3</b>	<b>2 180</b>	<b>1 501</b>	<b>-31,1</b>
Aguaytía Energy (lote 31-C, LGN)	610	285	-53,3	2 180	1 501	-31,1
<b>Total hidrocarburos</b>			<b>-32,9</b>			<b>-17,8</b>

1/ millones de pies cúbicos.  
2/ miles de barriles.  
Fuente: Perúpetro S.A.  
Elaboración: BCRP. Sucursal Iquitos. Departamento de Estudios Económicos.

**GRÁFICO N° 4  
PRODUCCIÓN DE GAS NATURAL**  
(Millones de pies cúbicos)

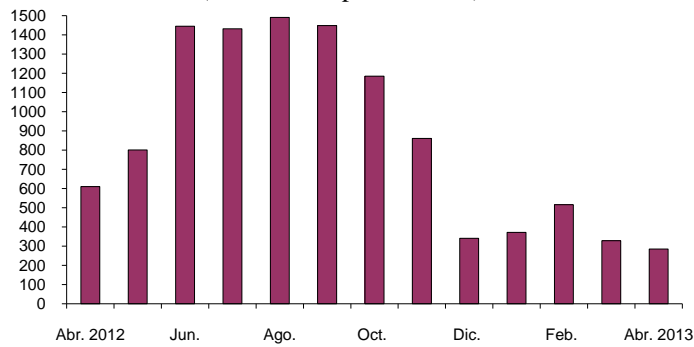

Fuente: Perúpetro S.A.  
Elaboración: BCRP Sucursal Iquitos. Departamento de Estudios Económicos.

### 1.1.4. Producción manufacturera

La actividad manufacturera avanzó 1,4 por ciento respecto a abril del año anterior, como resultado de la recuperación de la industria

no primaria. Sin embargo, en el periodo enero-abril de 2013, la manufactura acumuló una disminución de 8,0 por ciento.

**CUADRO N° 9  
VALOR BRUTO DE LA PRODUCCIÓN DEL SECTOR MANUFACTURA**  
(Variación real) 1/

	ABRIL		ENERO – ABRIL	
	2012	2013	2012	2013
Manufactura primaria	7,1	-15,8	6,5	-10,4
Manufactura no primaria	3,3	3,2	10,9	-7,7
<b>Total</b>	<b>3,8</b>	<b>1,4</b>	<b>10,5</b>	<b>-8,0</b>

1/ Respecto al mismo mes o periodo del año anterior.  
Fuente: Dirección Regional de la Producción de Ucayali y Encuesta a Empresas Industriales.  
Elaboración: BCRP. Sucursal Iquitos. Departamento de Estudios Económicos.

### Sub-sector manufactura primaria

La industria primaria registró una disminución de 15,8 por ciento respecto a abril del año anterior, inducida por la menor producción de derivados de petróleo crudo, a

su vez, consecuencia de la menor disponibilidad de materia prima. Con ello, en el periodo enero-abril de 2013, el sub-sector se contrajo en 10,4 por ciento.

**CUADRO N° 10  
ÍNDICE DE VOLUMEN FÍSICO DE LA MANUFACTURA PRIMARIA**

CIU	RAMAS DE ACTIVIDAD	ABRIL			ENERO – ABRIL		
		2012	2013	Var. % Real	2012	2013	Var. % Real
2320	Refinación de petróleo	88,8	74,8	-15,8	88,8	79,6	-10,4
	<b>Total</b>	<b>88,8</b>	<b>74,8</b>	<b>-15,8</b>	<b>88,8</b>	<b>79,6</b>	<b>-10,4</b>

Fuente: Dirección Regional de la Producción de Ucayali y Encuesta a Empresas Industriales.  
Elaboración: BCRP. Sucursal Iquitos. Departamento de Estudios Económicos.

### Sub-sector manufactura no primaria

La industria no primaria avanzó 3,2 por ciento, debido a la mayor producción de madera aserrada, bebidas gaseosas y calaminas, esta última por reposición de productos terminados; y en el caso de madera aserrada por la mayor disponibilidad de materia prima (madera rolliza). Sin embargo, contrarrestada parcialmente por la menor

producción de bebidas malteadas, asociada a la menor producción de algunas marcas como Cristal 650 cc. y Pilsen Trujillo 620cc.

En el periodo enero-abril la industria no primaria registró una disminución de 7,7 por ciento frente a similar periodo del año anterior, por menor producción de calaminas.



**CUADRO Nº 11**  
**ÍNDICE DE VOLUMEN FÍSICO DE LA MANUFACTURA NO PRIMARIA**

CIIU	RAMAS DE ACTIVIDAD	ABRIL		Var. % Real	ENERO – ABRIL		Var. % Real
		2012	2013		2012	2013	
1553	Bebidas malteadas	122,3	111,3	-9,0	125,1	111,9	10,6
1554	Bebidas gaseosas	151,7	160,3	5,7	143,7	145,8	1,5
2010	Madera aserrada	53,9	69,5	28,9	56,6	57,7	1,9
2899	Calaminas	127,3	133,4	4,8	158,7	89,5	-43,6
<b>Total</b>		<b>93,5</b>	<b>96,5</b>	<b>3,2</b>	<b>96,4</b>	<b>89,0</b>	<b>-7,7</b>

Fuente: Dirección Regional de la Producción de Ucayali y Encuesta a Empresas Industriales.  
Elaboración: BCRP. Sucursal Iquitos. Departamento de Estudios Económicos.

### 1.1.5. Electricidad y agua

El sector electricidad y agua disminuyó en 48,5 por ciento respecto a abril del año anterior, debido a la menor producción de electricidad (-52,8 por ciento); sin embargo contrarrestado por el incremento de la producción de agua (4,2 por ciento); en el caso de electricidad influyó, en particular, la menor generación de la central térmica de Aguaytía.

Ucayali está conectado al Sistema Eléctrico Interconectado Nacional (SEIN), del cual se abastece, a través de las compras que realiza la empresa Electro Ucayali S.A.

En el periodo enero-abril el sector electricidad y agua se contrajo en 28,7 por ciento, por menor producción de electricidad.

**CUADRO Nº 12**  
**PRODUCCIÓN DE ELECTRICIDAD Y AGUA 1/**

	ABRIL		Var. %	ENERO – ABRIL		Var. %
	2012	2013		2012	2013	
I.- Electricidad (MWH)	45 895	21 650	-52,8	165 598	113 078	-31,7
II.- Agua (M <sup>3</sup> )	973 616	1 014 333	4,2	3 891 442	4 091 517	5,1
<b>Total (I+II)</b>			<b>-48,5</b>			<b>-28,7</b>

1/. Información preliminar

Fuente: Ministerio de Energía y Minas (MINEM) y EMAPACOP S.A.

Elaboración: BCRP. Sucursal Iquitos. Departamento de Estudios Económicos.

### 1.1.6. Turismo

De acuerdo con información de la Dirección Regional de Comercio Exterior y Turismo de Ucayali, en abril se registraron 15 143 arribos de turistas y 33 604 pernoctaciones; los primeros registraron una disminución de 3,5 por ciento, mientras las pernoctaciones avanzaron en 7,5 por ciento, respecto a similar mes del año anterior. En el caso de los arribos influyó el menor flujo de turistas

nacionales y extranjeros. En cuanto al origen de los visitantes nacionales, el 35,6 por ciento llegó procedente de Lima, el 33,2 por ciento desde otros lugares del interior de Ucayali; y el 9,9 por ciento desde otras provincias de Lima. Por otro lado, el turismo receptivo se originó en Estados Unidos (38,8 por ciento), Chile (5,8 por ciento) y otros países de Europa (5,5 por ciento).

**CUADRO Nº 13**  
**ARRIBOS Y PERNOCTACIONES**  
**(Número de personas)**

	ABRIL		Var. %	ENERO - ABRIL		Var. %
	2012	2013		2012	2013	
<b>Arribos</b>	<b>15 688</b>	<b>15 143</b>	<b>-3,5</b>	<b>60 947</b>	<b>59 962</b>	<b>-1,6</b>
- Nacionales	15 229	14 780	-2,9	59 305	58 476	-1,4
- Extranjeros	459	363	-20,9	1 642	1 486	-9,5
<b>Pernoctaciones</b>	<b>31 269</b>	<b>33 604</b>	<b>7,5</b>	<b>120 344</b>	<b>125 727</b>	<b>4,5</b>
- Nacionales	30 132	32 369	7,4	116 070	121 245	4,5
- Extranjeros	1 137	1 235	8,6	4 274	4 482	4,9

Fuente: Dirección Regional de Comercio Exterior, Turismo y Artesanía de Ucayali

Elaboración: BCRP. Sede Regional Iquitos. Departamento de Estudios Económicos.

### 1.1.7. Venta de automóviles nuevos

En abril se vendieron 25 automóviles nuevos, lo cual representa una caída de 41,9 por ciento frente a similar mes del año anterior. En el periodo enero-abril de 2013 se vendieron 137 vehículos, es decir, un 10,5 por ciento menos respecto al año anterior. De

las 137 unidades vendidas en lo que va del año, 38 son de la marca KIA, 18 son Suzuki, 17 son Nissan y 11 son Fotón; asimismo el 73 por ciento corresponde a vehículos ligeros, el 15 por ciento son vehículos comerciales y el 12 por ciento son camiones.

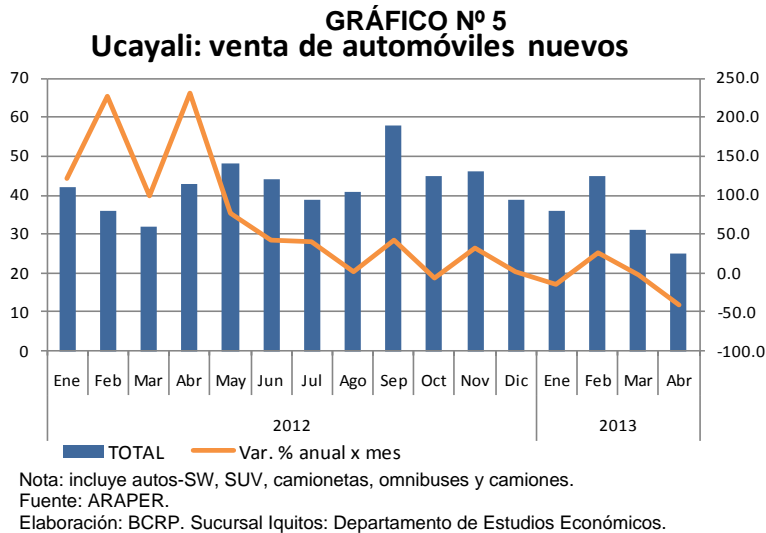

## II. ASPECTOS LABORALES

### 2.1. Afiliados al Sistema Privado de Pensiones

Al término de abril, el número total de afiliados activos al Sistema Privado de Pensiones (SPP) fue de 71,2 miles, lo cual representa el 1,3 por ciento del total nacional; asimismo fue mayor en 6,7 por ciento

respecto a similar mes del año anterior, y en 0,5 por ciento respecto al mes anterior. En el mes, 438 nuevos trabajadores se afiliaron al Sistema Privado de Pensiones, todos correspondieron a la AFP Prima.

**CUADRO N° 14**  
**AFILIADOS AL SISTEMA PRIVADO DE PENSIONES**  
**(número de personas)**

	Marzo		Abril		Variación %	
	2013	2012	2013		Abr.13 / Mar.13	Abr.13 / Abr.12
<b>Nuevos afiliados</b>	<b>430</b>	<b>407</b>	<b>438</b>		<b>1,9</b>	<b>7,6</b>
<b>Total afiliados</b>	<b>70 840</b>	<b>66 733</b>	<b>71 212</b>		<b>0,5</b>	<b>6,7</b>
Horizonte	17 230	16 806	17 229		0,0	2,5
Integra	20 891	20 339	20 842		-0,2	2,5
Prima	19 792	16 977	20 216		2,1	19,1
Profuturo	12 927	12 611	12 925		0,0	2,5

Fuente: Superintendencia de Banca y Seguros.  
Elaboración: BCRP. Sucursal Iquitos. Departamento de Estudios Económicos.

**GRÁFICO N° 6**  
**Ucayali: Afiliados al SPP - Activos**

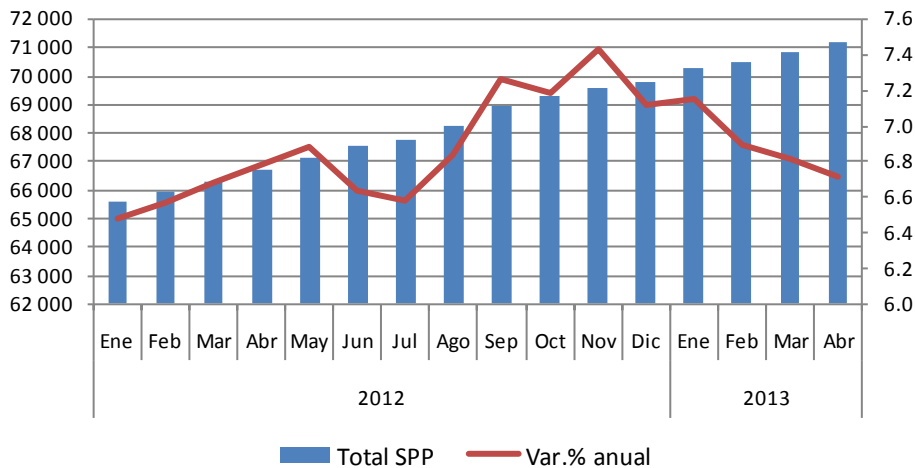

Fuente: Superintendencia de Banca y Seguros.  
Elaboración: BCRP. Sucursal Iquitos. Departamento de Estudios Económicos.

### III. INFLACIÓN

#### 3.1. Inflación de la ciudad de Pucallpa

En abril, índice de precios al consumidor (IPC) de Pucallpa creció 0,42 por ciento frente al mes anterior; 1,05 por ciento en el periodo enero-abril; y 0,80 por ciento en los últimos doce meses. La inflación mensual se explicó por el alza de algunos alimentos, pero contrarrestada parcialmente por el menor precio de la gasolina y otros alimentos.

Por grandes grupos de consumo, en la inflación de abril fue determinantes el alza de

precios de los alimentos y bebidas (0,94 por ciento), que contribuyó con 0,44 puntos porcentuales; sin embargo, contrarrestado parcialmente por la disminución de transportes y comunicaciones (-0,46 por ciento), que contribuyó con menos 0,07 puntos porcentuales en la inflación mensual.

La inflación de los últimos doce meses de la ciudad de Moyobamba (0,80 por ciento) fue mucho menor a la de Lima Metropolitana.

**CUADRO N° 15**  
**Pucallpa: TASA DE INFLACIÓN**

ABRIL 2013	VARIACIÓN %
Variación % mensual	0,42
Variación % acumulada	1,05
Variación % anualizada	0,80

Fuente: Instituto Nacional de Estadística e Informática (INEI) – Pucallpa.  
Elaboración: BCRP. Sucursal Iquitos. Departamento de Estudios Económicos.

**GRÁFICO N° 7**  
**Pucallpa: INFLACIÓN ÚLTIMOS DOCE MESES**  
**(Variación porcentual anualizada)**

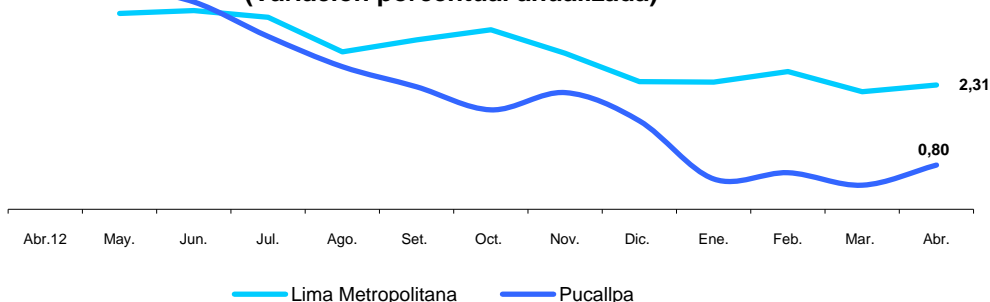

**CUADRO Nº 16**  
**Pucallpa: INFLACIÓN POR GRANDES GRUPOS DE CONSUMO**

	Ponderación	VARIACIONES PORCENTUALES		
		Mensual	Acumulada	Anualizada
<b>Índice General</b>	<b>100,0</b>	<b>0,42</b>	<b>1,05</b>	<b>0,80</b>
Alimentos y Bebidas	46,83	0,94	1,60	0,98
Vestido y Calzado	5,93	0,13	0,72	2,10
Alquiler, Vivienda, Combustible y Electricidad	6,77	0,08	2,11	1,48
Muebles, Enseres y Mantenimiento Vivienda	6,22	0,16	0,81	1,21
Cuidado y Conservación de la Salud	2,63	0,11	0,68	2,53
Transportes y Comunicaciones	15,40	-0,46	-0,44	-1,77
Esparcimiento, Diversión y Servicios Culturales	8,12	0,02	0,76	0,84
Otros Bienes y Servicios	8,11	0,15	0,34	2,14

Fuente: Instituto Nacional de Estadística e Informática (INEI) – Pucallpa.

En la canasta de consumo de Pucallpa, los productos que más aumentaron sus precios fueron: lechuga, tomate italiano, aguaje, plátano de seda, maíz morado, huevos de gallina, yuca blanca, pollo eviscerado, arveja

verde criolla y piña. En cambio, entre los productos que más bajaron sus precios están: ají dulce, naranja de jugo, culantro, zanahoria, manzana corriente, doncella, col o repollo, pepinillo, boquichico y gasolina.

**CUADRO Nº 17**  
**Pucallpa: PRODUCTOS DE MAYOR VARIACIÓN EN SUS PRECIOS**  
**(Abril 2013 – Porcentaje)**

SUBIERON SUS PRECIOS		BAJARON SUS PRECIOS	
	%		%
Lechuga	18,9	Ají dulce	-30,3
Tomate italiano	18,8	Naranja de jugo	-23,5
Aguaje	13,9	Culantro	-20,1
Plátano seda	13,0	Zanahoria	-17,6
Maíz morado	11,2	Manzana corriente	-9,5
Huevos de gallina	10,8	Doncella pesca continental	-8,3
Yuca blanca	9,7	Col o repollo	-7,7
Pollo eviscerado	7,7	Pepinillo	-7,6
Arveja verde criolla	6,4	Boquichico pesca continental	-6,8
Piña	6,2	Gasolina	-5,4

Fuente: Instituto Nacional de Estadística e Informática (INEI) – Pucallpa.

## IV. SECTOR EXTERNO

### 4.1. Exportaciones FOB

Las exportaciones de Ucayali (US\$ 4,6 millones) avanzaron US\$ 1,5 millones (47,6 por ciento) frente a abril del año anterior, debido a mayores volúmenes exportados de maderas.

Ucayali exporta básicamente productos no tradicionales, entre los cuales, las exportaciones de maderas aumentaron 45,3 por ciento, impulsadas por las mayores ventas de tablillas,

otros acabados (decking y madera densificada) y triplay, con excepción de madera aserrada, que cayó por sus bajos precios de exportación, a pesar de los mayores volúmenes exportados.

En el período enero-abril de 2013, las exportaciones acumularon US\$ 17,5 millones, mayores en US\$ 4,1 millones (30,8 por ciento) respecto a similar período del año anterior.

**CUADRO Nº 18**  
**EXPORTACIONES POR GRUPOS DE PRODUCTOS 1/**  
**(Valor FOB en miles de US dólares)**

GRUPOS DE PRODUCTOS	ABRIL		Var. %	ENERO – ABRIL		Var. %
	2012	2013		2012	2013	
<b>1.Exportaciones no tradicionales</b>	<b>3 109</b>	<b>4 589</b>	<b>47,6</b>	<b>13 361</b>	<b>17 453</b>	<b>30,6</b>
-Maderas	3 084	4 482	45,3	13 119	16 746	27,6
-Agropecuarios	6	88	1 366,7	139	105	-24,5
-Pesqueros	9	6	-33,3	11	415	3 672,7
-Otros no tradicionales	10	13	30,0	92	187	103,3
<b>2.Otros productos</b>	<b>0</b>	<b>0</b>	<b>-</b>	<b>0</b>	<b>29</b>	<b>-</b>
<b>Total</b>	<b>3 109</b>	<b>4 589</b>	<b>47,6</b>	<b>13 361</b>	<b>17 482</b>	<b>30,8</b>

1/ información preliminar

Fuente: SUNAT – Aduanas. [www.sunat.gob.pe](http://www.sunat.gob.pe)

Elaboración: BCRP. Sucursal Iquitos. Departamento de Estudios Económicos.

Las exportaciones del departamento tienen como principal destino China, México y Estados Unidos. El primero de ellos adquirió

el 55,6 por ciento del valor total de los productos exportados, México el 13,7 por ciento y Estados Unidos el 10,0 por ciento.

**CUADRO Nº 19**  
**PRINCIPALES PAÍSES DE DESTINO Y PRINCIPAL PRODUCTO EXPORTADO**  
**(ENERO-ABRIL 2013)**

PAÍS	% DEL TOTAL	PRINCIPAL PRODUCTO
China	55,6	Tablillas, madera aserrada y decking.
México	13,7	Triplay, decking y madera aserrada.
Estados Unidos	10,0	Madera aserrada, densificada, decking y peces.
Republica Dominicana	3,5	Madera aserrada.
Colombia	2,6	Pescado congelado y salado, y triplay.
Puerto Rico	2,0	Triplay.
Otros países	12,6	Tablillas, madera aserrada y otros productos.
<b>Total</b>	<b>100,0</b>	

Fuente: SUNAT- Aduanas. [www.sunat.gob.pe](http://www.sunat.gob.pe)

Elaboración: BCRP. Sucursal Iquitos. Departamento de Estudios Económicos

## 4.2. Importaciones FOB

En abril del presente año no se registraron importaciones por la aduana de Pucallpa. Los importadores residentes en el departamento

de Ucayali realizan sus operaciones de importación por las aduanas de la costa, previo pago de derechos arancelarios.

## V. FINANZAS PÚBLICAS

### 5.1. Ingresos recaudados en Ucayali

Los ingresos recaudados en Ucayali (S/. 31,6 millones) aumentaron S/. 3,8 millones (11,1 por ciento, en valores reales) respecto a abril 2013, como resultado de la mayor recaudación de los impuestos a los ingresos y del impuesto selectivo al consumo.

impuesto selectivo al consumo en S/. 0,3 millones. En el caso del primero influyeron los mayores montos de recaudación por personas jurídicas y regularización del impuesto a la renta del ejercicio 2012; y en el segundo, el tributo aplicado a la cerveza.

Los ingresos tributarios (S/. 31,2 millones) se expandieron en S/. 3,7 millones (11,1 por ciento, en valores reales), impulsados por el aumento de la recaudación de los impuestos a los ingresos en S/. 3,0 millones y del

En el período enero-abril de 2013, los ingresos recaudados en Ucayali (S/. 121,4 millones) se expandieron en S/. 13,7 millones (9,9 por ciento, en valores reales) respecto a similar periodo del año anterior.

**CUADRO Nº 20**  
**INGRESOS RECAUDADOS EN UCAYALI**  
**(Miles de nuevos soles)**

	ABRIL		Var. % real	ENERO – ABRIL		Var. % Real
	2012	2013		2012	2013	
<b>a. INGRESOS TRIBUTARIOS</b>	<b>27 484</b>	<b>31 232</b>	<b>11,1</b>	<b>105 578</b>	<b>119 448</b>	<b>10,3</b>
<b>1. Impuestos a los ingresos</b>	<b>10 587</b>	<b>13 575</b>	<b>25,3</b>	<b>41 392</b>	<b>53 773</b>	<b>26,7</b>
- Personas Naturales	2 337	3 034	26,9	6 460	7 962	20,2
- Personas Jurídicas	5 443	6 543	17,5	25 762	33 319	26,1
- Regularización	2 807	3 998	39,2	9 170	12 492	32,9
<b>2. Impuesto a las importaciones</b>	<b>1</b>	<b>4</b>	<b>242,1</b>	<b>6</b>	<b>7</b>	<b>5,2</b>
<b>3. Impuesto general a las ventas (IGV)</b>	<b>2 381</b>	<b>2 218</b>	<b>-8,9</b>	<b>8 428</b>	<b>7 321</b>	<b>-15,2</b>
* Interno	2 367	2 194	-9,4	8 247	7 274	-13,9
* Importaciones	14	24	67,6	181	47	-74,8
<b>4. Impuesto selectivo al consumo (ISC)</b>	<b>12 229</b>	<b>12 555</b>	<b>0,3</b>	<b>50 795</b>	<b>53 031</b>	<b>1,8</b>
<b>5. Otros ingresos tributarios</b>	<b>2 286</b>	<b>2 881</b>	<b>23,2</b>	<b>4 957</b>	<b>5 317</b>	<b>4,6</b>
<b>b. INGRESOS NO TRIBUTARIOS</b>	<b>282</b>	<b>342</b>	<b>18,4</b>	<b>2 143</b>	<b>1 964</b>	<b>-10,9</b>
<b>INGRESOS CORRIENTES</b>	<b>27 766</b>	<b>31 574</b>	<b>11,1</b>	<b>107 721</b>	<b>121 412</b>	<b>9,9</b>

Fuente: SUNAT- Aduanas. [www.sunat.gob.pe](http://www.sunat.gob.pe)

Elaboración: BCRP. Sucursal Iquitos. Departamento de Estudios Económicos.

## 5.2. Gobierno central

Los gastos del Gobierno Central en Ucayali (S/. 21,9 millones) registraron un crecimiento de S/. 4,8 millones (25,3 por ciento, en valores reales) respecto a abril del año anterior, como resultado de la expansión de los gastos corrientes en S/. 4,8 millones.

En el periodo enero-abril los gastos totales (S/. 111,3 millones) aumentaron S/. 42,0 millones (56,9 por ciento) frente a similar periodo del año anterior. Dicha ejecución representó el 24,4 por ciento del presupuesto institucional modificado de 2013 (PIM).

**CUADRO Nº 21**  
**GASTOS NO FINANCIEROS DEL GOBIERNO CENTRAL EN UCAYALI**  
**POR TIPO DE GASTO**  
**(Miles de nuevos soles)**

	ABRIL		Var. %	ENERO - ABRIL		Var. % Real
	2012	2013		2012	2013	
<b>A. GASTOS CORRIENTES</b>	<b>15 120</b>	<b>19 672</b>	<b>27,2</b>	<b>52 928</b>	<b>66 314</b>	<b>22,2</b>
-Personal y obligaciones	7 195	10 553	43,4	27 782	39 944	40,2
-Pensiones y prestaciones sociales	5 774	1 066	-82,0	7 743	3 223	-59,2
-Bienes y servicios	1 960	5 081	153,4	14 240	14 014	-4,1
-Donaciones y transferencias	52	1 978	3 618,0	1 951	7 061	251,4
-Otros gastos corrientes	139	994	599,0	1 212	2 072	66,2
<b>B. GASTOS DE CAPITAL</b>	<b>1 951</b>	<b>2 208</b>	<b>10,6</b>	<b>16 370</b>	<b>45 006</b>	<b>168,8</b>
-Donaciones y transferencias	223	0	-100,0	5 951	11 635	91,0
-Otros gastos de capital	0	0	-	109	0	-100,0
-Inversiones no financieras	1 728	2 208	24,8	10 310	33 371	216,7
-Inversiones financieras	0	0	-	0	0	-
<b>C. SERVICIO DE LA DEUDA</b>	<b>0</b>	<b>0</b>	<b>-</b>	<b>0</b>	<b>0</b>	<b>-</b>
<b>Total (A + B + C):</b>	<b>17 071</b>	<b>21 880</b>	<b>25,3</b>	<b>69 298</b>	<b>111 320</b>	<b>56,9</b>

Fuente: Ministerio de Economía y Finanzas. [www.mef.gob.pe](http://www.mef.gob.pe)

La inversión del Gobierno Central en Ucayali (S/. 2,2 millones) avanzó 27,8 por ciento respecto a abril del año anterior, debido en particular a la ejecución de algunos proyectos en planeamiento y energía. En el primero por la construcción de la sede única para la intendencia de Aduana de Pucallpa; y en el

segundo por la instalación de proyectos eléctricos rurales en Pucallpa y Aguaytía.

En el periodo enero-abril la inversión (S/. 33,4 millones) creció S/. 23,1 millones respecto a similar periodo del año anterior, por más obras en transporte y saneamiento.

**CUADRO Nº 22**  
**INVERSIÓN DEL GOBIERNO CENTRAL EN UCAYALI**  
**(Miles de nuevos soles)**

FUNCIÓN	ABRIL		Var. %	ENERO - ABRIL		Var. %
	2012	2013		2012	2013	
Planeamiento	24	597	2 387,5	68	2 297	3 277,9
Justicia	209	339	62,2	870	427	-50,9
Agropecuaria	92	66	-28,3	650	376	-42,2
Protección social	0	0	-	0	86	-
Trabajo	1	0	-100,0	14	0	-100,0
Industria	0	0	-	26	0	-100,0
Defensa y seguridad nacional	0	64	-	0	122	-
Educación	364	205	-43,7	3 884	587	-84,9
Cultura y deporte	0	2	-	0	2	-
Energía	0	500	-	305	1 209	296,4
Saneamiento	0	0	-	120	0	-100,0
Salud	123	338	174,8	2 283	783	-65,7
Ambiente	23	10	-56,5	23	27	17,4
Transporte	885	87	-90,2	2 049	27 229	1 228,9
Comunicaciones	7	0	-100,0	18	226	1 155,6
Turismo	0	0	-	0	0	-
Vivienda y desarrollo urbano	0	0	-	0	0	-
<b>TOTAL</b>	<b>1 728</b>	<b>2 208</b>	<b>27,8</b>	<b>10 310</b>	<b>33 371</b>	<b>223,7</b>

Fuente: Ministerio de Economía y Finanzas. [www.mef.gob.pe](http://www.mef.gob.pe)

Elaboración: BCRP. Sucursal Iquitos. Departamento de Estudios Económicos.

### 5.3. Gobierno regional

Los gastos del gobierno regional (S/. 46,2 millones) aumentaron S/. 17,3 millones frente a abril del año anterior, impulsados por la expansión de los gastos de capital (S/. 11,8 millones) y corrientes (S/. 5,5 millones). En

el periodo enero-abril los gastos (S/. 160,6 millones) crecieron S/. 39,9 millones frente a similar periodo del año anterior. Dicha ejecución representó el 27,3 por ciento del presupuesto institucional modificado (PIM).

**CUADRO Nº 23**  
**GASTOS NO FINANCIEROS DEL GOBIERNO REGIONAL DE UCAYALI**  
**POR TIPO DE GASTO**  
**(Miles de nuevos soles)**

	ABRIL		Var. %	ENERO - ABRIL		Var. %
	2012	2013		2012	2013	
<b>A. GASTOS CORRIENTES</b>	<b>24 096</b>	<b>29 598</b>	<b>20,1</b>	<b>95 188</b>	<b>112 286</b>	<b>15,0</b>
-Personal y obligaciones	16 165	19 356	17,0	67 577	80 290	15,8
-Pensiones y prestaciones sociales	1 718	2 158	22,8	7 541	8 273	6,9
-Bienes y servicios	6 082	7 706	23,8	18 770	22 247	15,6
-Donaciones y transferencias	0	0	-	0	0	-
-Otros gastos corrientes	131	378	182,0	1 300	1 476	10,4
<b>B. GASTOS DE CAPITAL</b>	<b>4 805</b>	<b>16 556</b>	<b>236,8</b>	<b>25 547</b>	<b>48 303</b>	<b>84,3</b>
-Inversiones no financieras	4 805	16 421	234,0	25 547	48 168	83,8
-Donaciones y transferencias	0	135	-	0	135	-
<b>C. SERVICIO DE LA DEUDA</b>	<b>0</b>	<b>0</b>	<b>-</b>	<b>0</b>	<b>0</b>	<b>-</b>
<b>Total (A + B + C):</b>	<b>28 901</b>	<b>46 154</b>	<b>56,1</b>	<b>120 735</b>	<b>160 589</b>	<b>29,6</b>

Fuente: Ministerio de Economía y Finanzas. [www.mef.gob.pe](http://www.mef.gob.pe) y Gobierno Regional de Ucayali.

Elaboración: BCRP. Sucursal Iquitos. Departamento de Estudios Económicos.

Los gastos de abril fueron financiados con recursos ordinarios (S/. 36,6 millones), los que registraron un avance real de 52,7 por

ciento frente a abril del año anterior. En el periodo enero-abril estos recursos financiaron el 84,7 por ciento de los gastos totales.

**CUADRO Nº 24  
GASTOS NO FINANCIEROS DEL GOBIERNO REGIONAL DE UCAYALI  
POR FUENTES DE FINANCIAMIENTO  
(Miles de nuevos soles)**

	ABRIL		Var. %	ENERO - ABRIL		Var. % Real
	2012	2013		2012	2013	
Recursos ordinarios	23 424	36 603	52,7	101 760	136 051	30,3
Canon y sobre-canon, regalías, rentas...	4 305	7 318	66,2	15 190	18 780	20,7
Recursos directamente recaudados	653	946	41,6	3 266	3 898	16,2
Donaciones y transferencias	519	1 287	142,4	519	1 860	250,6
<b>Total</b>	<b>28 901</b>	<b>46 154</b>	<b>56,1</b>	<b>120 735</b>	<b>160 589</b>	<b>29,6</b>

Fuente: Ministerio de Economía y Finanzas. [www.gob.pe](http://www.gob.pe) y Gobierno Regional de Ucayali.  
Elaboración: BCRP. Sucursal Iquitos. Departamento de Estudios Económicos.

La inversión del gobierno regional (S/. 16,4 millones) aumentó S/. 11,6 millones respecto a abril del año anterior, por más obras en

saneamiento. En el periodo enero-abril (S/. 48,2 millones) creció S/. 22,6 millones, por más obras en transporte y saneamiento.

**CUADRO Nº 25  
INVERSIÓN DEL GOBIERNO REGIONAL DE UCAYALI  
(Miles de nuevos soles)**

FUNCIÓN	ABRIL		Var. %	ENERO - ABRIL		Var. %
	2012	2013		2012	2013	
Planeamiento	196	313	59,7	765	933	22,0
Agropecuario	729	230	-68,4	4 276	1 396	-67,4
Protección social	60	15	-75,0	165	77	-53,3
Comunicaciones	0	2	-	0	9	-
Orden público y seguridad	0	1 935	-	0	2 901	-
Educación	2 299	706	-69,3	11 948	10 410	-12,9
Cultura y deporte	0	345	-	1 060	1 610	51,9
Energía	16	56	250,0	60	201	235,0
Vivienda y desarrollo urbano	87	0	-100,0	87	0	-100,0
Pesca	121	179	47,9	696	546	-21,6
Saneamiento	547	8 946	1 535,5	1 192	12 980	988,9
Salud	49	556	1 034,7	2 755	772	-72,0
Ambiente	138	1 094	692,8	369	1 390	276,7
Transporte	534	1 492	179,4	1 504	14 081	836,2
Turismo	29	552	1 803,4	670	860	28,4
<b>TOTAL</b>	<b>4 805</b>	<b>16 421</b>	<b>241,7</b>	<b>25 547</b>	<b>48 166</b>	<b>88,5</b>

Fuente: Ministerio de Economía y Finanzas. [www.gob.pe](http://www.gob.pe) y Gobierno Regional de Ucayali.  
Elaboración: BCRP. Sucursal Iquitos. Departamento de Estudios Económicos.

#### 5.4. Gobiernos locales

Los gastos de los gobiernos locales en Ucayali (S/. 32,4 millones) aumentaron en S/. 6,1 millones (20,2 por ciento) respecto a abril del año anterior, inducidos por el aumento de los gastos de capital en S/. 4,8 millones, como resultado de las mayores inversiones.

En el periodo enero-abril los gastos totales (S/. 91,6 millones) cayeron en 2,2 por ciento, en valores reales, frente a similar periodo del año anterior. Dicha ejecución acumulada representó el 21,1 por ciento del presupuesto institucional modificado de 2013 (PIM).



**CUADRO Nº 26**  
**GASTOS NO FINANCIEROS DE LOS GOBIERNOS LOCALES**  
**POR TIPO DE GASTO**  
**(Miles de nuevos soles)**

	ABRIL		Var. %	ENERO - ABRIL		Var. % Real
	2012	2013		2012	2013	
<b>A. GASTOS CORRIENTES</b>	<b>10 500</b>	<b>11 939</b>	<b>11,1</b>	<b>36 915</b>	<b>41 264</b>	<b>9,0</b>
-Personal y obligaciones	2 616	2 298	-14,1	9 938	9 662	-5,2
-Pensiones y prestaciones sociales	901	773	-16,1	2 294	2 514	7,0
-Bienes y servicios	6 780	8 628	24,4	24 029	28 232	14,6
-Donaciones y transferencias	124	172	35,6	346	516	45,6
-Otros gastos corrientes	79	68	-15,9	308	340	7,9
<b>B. GASTOS DE CAPITAL</b>	<b>15 614</b>	<b>20 380</b>	<b>27,6</b>	<b>53 343</b>	<b>49 736</b>	<b>-9,0</b>
-Donaciones y transferencias	500	8	-98,4	1 150	1 069	-9,3
-Otros gastos de capital	5	6	17,3	5	22	330,9
-Inversiones no financieras	15 109	20 366	31,8	52 188	48 645	-9,0
<b>C. SERVICIO DE LA DEUDA</b>	<b>243</b>	<b>88</b>	<b>-64,6</b>	<b>1 110</b>	<b>554</b>	<b>-51,4</b>
-Intereses	243	88	-64,6	1 110	554	-51,4
<b>Total (A + B + C):</b>	<b>26 357</b>	<b>32 407</b>	<b>20,2</b>	<b>91 368</b>	<b>91 554</b>	<b>-2,2</b>

Fuente: Ministerio de Economía y Finanzas. [www.mef.gob.pe](http://www.mef.gob.pe)

Elaboración: Sucursal Iquitos. Departamento de Estudios Económicos.

La inversión de los gobiernos locales en Ucayali (S/. 20,4 millones) avanzó S/. 5,3 millones respecto a abril del año anterior, por mayores obras en infraestructura de transporte urbano. Sin embargo, en el periodo

enero-abril la inversión (S/. 48,6 millones) disminuyó en S/. 3,5 millones (-6,8 por ciento) respecto a similar periodo del año anterior, por menor ejecución de obras en las funciones saneamiento y planeamiento.

**CUADRO Nº 27**  
**INVERSIÓN DE LOS GOBIERNOS LOCALES EN UCAYALI**  
**(Miles de nuevos soles)**

FUNCIÓN	ABRIL		Var. %	ENERO - ABRIL		Var. %
	2012	2013		2012	2013	
Planeamiento	4 263	2 919	-31,5	10 918	7 343	-32,7
Agropecuario	261	594	127,6	764	1 213	58,8
Protección social	542	765	41,1	1 658	2 523	52,2
Orden público y seguridad	1 229	411	-66,6	1 570	866	-44,8
Educación	1 168	1 982	69,7	3 002	3 859	28,5
Cultura y deporte	1 101	257	-76,7	1 787	1 699	-4,9
Energía	626	913	45,8	2 187	2 592	18,5
Comercio	12	86	616,7	1 189	274	-77,0
Pesca	14	0	-100,0	36	0	-100,0
Saneamiento	2 880	1 533	-46,8	13 145	4 811	-63,4
Salud	389	939	141,4	1 757	2 228	26,8
Ambiente	187	620	231,6	1 377	2 043	48,4
Transporte	1 793	7 830	336,7	11 097	16 666	50,2
Comunicaciones	424	120	-71,7	963	236	-75,5
Turismo	0	0	-	54	0	-100,0
Vivienda y desarrollo urbano	221	1 397	532,1	686	2 291	234,0
<b>TOTAL</b>	<b>15 110</b>	<b>20 366</b>	<b>34,8</b>	<b>52 190</b>	<b>48 644</b>	<b>-6,8</b>

Fuente: Ministerio de Economía y Finanzas. [www.mef.gob.pe](http://www.mef.gob.pe)

Elaboración: BCRP. Sucursal Iquitos. Departamento de Estudios Económicos.

## VI. MONEDA Y CRÉDITO

### 6.1. Depósitos del sistema financiero

Los depósitos del sistema financiero de Ucayali totalizaron S/. 411,1 millones, saldo superior en S/. 48,0 millones al registrado en abril de 2012, cifra que representó un aumento real de 10,7 por ciento, explicado por la mayor captación de todos los depósitos, en particular depósitos a plazo.

Los depósitos en soles registraron un incremento real de 18,8 por ciento, y en dólares cayeron 18,9 por ciento; los primeros

aumentaron su participación relativa en 5,8 puntos porcentuales respecto a abril 2012.

La liquidez de las empresas bancarias registró un incremento real anual de 8,7 por ciento; asimismo, éstas captaron el 86,8 por ciento del total de depósitos. Por su parte, la liquidez de las entidades microfinancieras no bancarias registró un crecimiento de 25,9 por ciento, explicado, por las mayores captaciones de las CMAC's Maynas y Piura.

**CUADRO Nº 28**  
**DEPÓSITOS DEL SISTEMA FINANCIERO**  
**(Saldo en miles de nuevos soles)**

	ABRIL		Var. % real
	2012	2013	
Empresas Bancarias	321 005	357 007	8,7
Empresas Financieras	4 805	6 082	23,7
Entidades Microfinancieras no bancarias:	37 281	48 036	25,9
- Cajas municipales	37 281	48 036	25,9
<b>Moneda nacional</b>	<b>284 714</b>	<b>346 061</b>	<b>18,8</b>
<b>Moneda extranjera</b>	<b>78 377</b>	<b>65 064</b>	<b>-18,9</b>
Vista	159 226	166 080	2,0
Ahorro	130 125	145 117	9,0
A plazo	73 740	99 928	32,5
<b>Total</b>	<b>363 091</b>	<b>411 125</b>	<b>10,7</b>

Fuente: Superintendencia de Banca, Seguros y AFP. [www.sbs.gob.pe](http://www.sbs.gob.pe)

Elaboración: BCRP. Sucursal Iquitos. Departamento de Estudios Económicos.

**GRÁFICO Nº 8**  
**DEPÓSITOS DEL SISTEMA FINANCIERO POR TIPO DE MONEDA**  
**(Variaciones porcentuales reales anuales)**

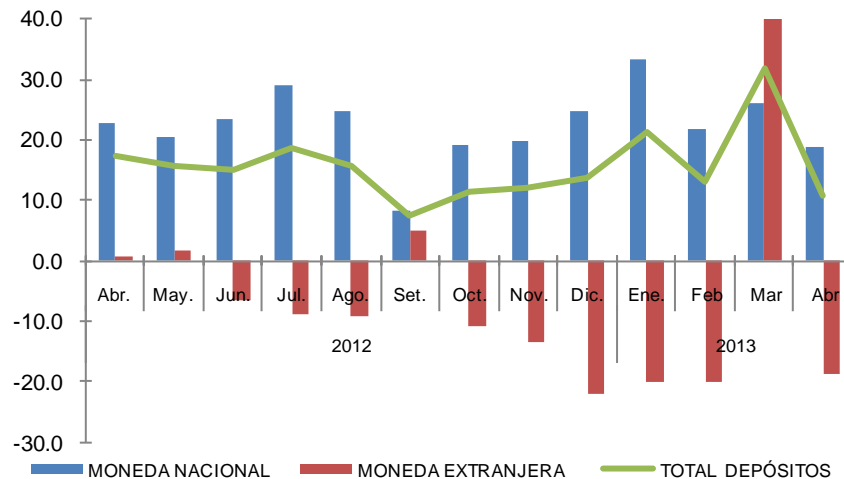

Fuente: Superintendencia de Banca, Seguros y AFP (SBS).

Elaboración: BCRP. Sucursal Iquitos. Departamento de Estudios Económicos.

La mayor participación en los depósitos la tienen los bancos Continental (43,6 por ciento), de Crédito (28,0 por ciento),

Scotiabank (8,0 por ciento) y CMAC Maynas (6,3 por ciento), los cuales en conjunto captan el 85,9 por ciento del total.

**CUADRO Nº 29  
PARTICIPACIÓN EN LOS DEPÓSITOS**

	ABRIL 2013		
	Miles de S/.	Mes 1/	Acumulada 1/
Banco Continental	178 937	43,6	43,6
Banco de Crédito	115 251	28,0	71,6
Banco Scotiabank	32 739	8,0	79,6
C.M.A.C. Maynas	26 042	6,3	85,9
Banco Interbank	15 889	3,9	89,8
Banco MiBanco	10 334	2,5	92,3
C.M.A.C. Piura	9 898	2,4	94,7
C.M.A.C. Huancayo	8 643	2,1	96,8
Financiera Confianza	3 727	0,9	97,7
C.M.A.C. Arequipa	3 453	0,8	98,5
Financiera CrediScotia	2 355	0,6	99,1
Banco BanBif	2 179	0,5	99,6
Banco Azteca	1 248	0,3	99,9
Banco Financiero	430	0,1	100,0
<b>Total</b>	<b>411 125</b>	<b>100,0</b>	

1/ participación porcentual.

Fuente: Superintendencia de Banca, Seguros y AFP. [www.sbs.gob.pe](http://www.sbs.gob.pe)

Elaboración: BCRP. Sucursal Iquitos. Departamento de Estudios Económicos.

## 6.2. Crédito del sistema financiero

El crédito del sistema financiero de Ucayali ascendió a S/. 1 097,6 millones, saldo mayor en S/. 155,6 millones al registrado en abril del año anterior, cifra que representó un crecimiento real anual de 13,9 por ciento.

El crédito creció tanto en soles como en dólares, el primero en 14,4 por ciento y el segundo en 11,0 por ciento. Las colocaciones en soles aumentaron su participación relativa en 0,4 puntos porcentual respecto a abril

2012, en deterioro de la participación de los créditos otorgados en moneda extranjera.

El crédito de las empresas bancarias aumentó 16,8 por ciento, impulsado por los mayores saldos de todos los bancos, con excepción del Interbank. Los créditos otorgados por las entidades microfinancieras no bancarias crecieron 11,7 por ciento, debido a mayores colocaciones de las cajas municipales, con excepción de la C.M.A.C. Maynas.

**CUADRO Nº 30  
CRÉDITO DEL SISTEMA FINANCIERO  
(Saldo en miles de nuevos soles)**

	ABRIL		Var. % Real
	2012	2013	
Empresas Bancarias	667 371	797 187	16,8
Empresas Financieras	96 705	97 102	-1,9
Entidades Microfinancieras no bancarias:	177 947	203 327	11,7
- Cajas municipales	152 384	166 433	6,8
- Cajas rurales	22 378	31 176	36,2
- Edpymes	3 185	5 718	75,5
<b>Moneda nacional</b>	<b>799 203</b>	<b>935 406</b>	<b>14,4</b>
<b>Moneda extranjera</b>	<b>142 820</b>	<b>162 210</b>	<b>11,0</b>
<b>Total</b>	<b>942 023</b>	<b>1 097 616</b>	<b>13,9</b>

Fuente: Superintendencia de Banca, Seguros y AFP. [www.sbs.gob.pe](http://www.sbs.gob.pe)

Elaboración: BCRP. Sucursal Iquitos. Departamento de Estudios Económicos.

**GRÁFICO N° 9**  
**CRÉDITOS DEL SISTEMA FINANCIERO POR TIPO DE MONEDA**  
**(Variaciones porcentuales reales anuales)**

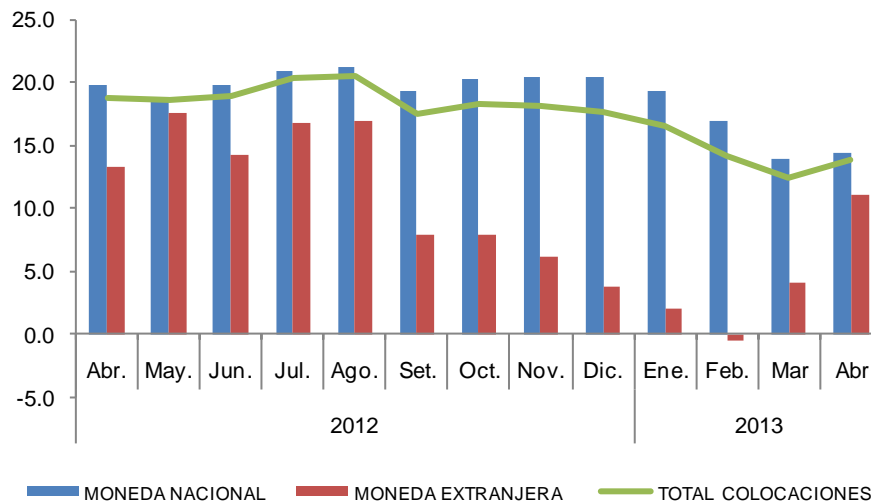

Fuente: Superintendencia de Banca, Seguros y AFP (SBS).  
Elaboración: BCRP. Sucursal Iquitos. Departamento de Estudios Económicos.

La mayor participación en los créditos la tienen Crédito (26,9 por ciento) y Continental

(25,1 por ciento), los cuales, en conjunto, intermediaron el 52,0 por ciento del total.

**CUADRO N° 31**  
**PARTICIPACIÓN EN LOS CRÉDITOS**

	ABRIL 2013		
	Miles de S/.	Mes 1/	Acumulado 1/
Banco de Crédito	294 874	26,9	26,9
Banco Continental	275 640	25,1	52,0
Banco Scotiabank	97 396	8,9	60,9
C.M.A.C. Piura	62 125	5,7	66,6
Banco Interbank	60 108	5,5	72,1
Banco MiBanco	49 979	4,6	76,7
Financiera CrediScotia	49 657	4,5	81,2
C.M.A.C. Maynas	41 055	3,7	84,9
C.M.A.C. Huancayo	40 900	3,7	88,6
Financiera Confianza	37 780	3,4	92,0
C.R.A.C. Señor de Lurén	31 176	2,8	94,8
C.M.A.C. Arequipa	22 353	2,0	96,8
Banco Azteca	10 260	0,9	97,7
Banco Financiero	8 791	0,8	98,4
Financiera Edyficar	6 121	0,6	99,0
Edpyme Solidaridad	3 862	0,4	99,4
Financiera Efectiva	3 544	0,3	99,7
Edpyme Invers. La Cruz	1 335	0,1	99,8
Edpyme Marcimex	521	0,0	99,9
Banco BanBif	139	0,0	100,0
Financiera TFC	0	0,0	100,0
<b>Total</b>	<b>1 097 616</b>	<b>100,0</b>	

1/ participación porcentual.

Fuente: Superintendencia de Banca, Seguros y AFP. [www.sbs.gob.pe](http://www.sbs.gob.pe)

Elaboración: BCRP. Sucursal Iquitos. Departamento de Estudios Económicos.

De acuerdo con la última clasificación de la Superintendencia de Banca y Seguros (SBS), por tipo de crédito; los créditos otorgados a las pequeñas empresas representan el 25,6

por ciento del total; seguidos de los créditos otorgados a medianas empresas con el 24,0 por ciento, y de los créditos de consumo no revolventes con el 23,0 por ciento.

**CUADRO Nº 32**  
**COLOCACIONES POR TIPO DE CRÉDITO 1/**  
 (Saldo en miles de nuevos soles)

	ABR. 2012	ABR. 2013	Var. % Real
Consumo no revolventes	230 895	268 474	13,7
Consumo revolventes	75 969	67 127	-13,6
Corporativos	-	16 457	-
Grandes empresas	18 058	29 731	60,9
Hipotecario	53 683	65 248	18,8
Medianas empresas	212 568	280 574	29,0
Microempresas	118 521	141 373	16,6
Pequeñas empresas	232 333	298 748	25,7
<b>Total</b>	<b>942 027</b>	<b>1 167 732</b>	<b>21,2</b>

1/ cifras preliminares, incluyen las colocaciones del Banco de la Nación y Agrobanco, así como los créditos indirectos.

Fuente: Superintendencia de Banca, Seguros y AFP (SBS).

Elaboración: BCRP. Sucursal Iquitos. Departamento de Estudios Económicos.

Por tipo de crédito y entidad, la participación más importante de las empresas bancarias en el otorgamiento de créditos prima en las

medianas empresas (85,1 por ciento) y; en las cajas municipales, se da en el otorgamiento de créditos a microempresas (31,7 por ciento).

**CUADRO Nº 33**  
**COLOCACIONES POR TIPO DE CRÉDITO Y ENTIDAD 1/**  
 (Saldo en miles de nuevos soles)

		ABRIL		Var.% Real
		2012	2013	
<b>Consumo no revolventes</b>	Empresas bancarias	125 675	161 628	25,7
	Cajas municipales	29 061	28 864	-2,9
	Cajas rurales	799	1 601	96,0
	Edpymes	360	2 500	579,0
	Financieras	27 218	24 411	-12,3
	Nación	47 783	49 470	1,2
<b>Consumo revolventes</b>	Empresas bancarias	69 641	61 244	-14,0
	Cajas municipales	23	16	-31,2
	Financieras	6 305	5 867	-9,1
<b>Corporativos</b>	Empresas bancarias	-	16 457	-
<b>Grandes empresas</b>	Empresas bancarias	18 058	29 731	60,9
	Empresas bancarias	50 089	59 787	16,7
<b>Hipotecario</b>	Cajas municipales	3 390	5 299	52,8
	Cajas rurales	141	112	-22,5
	Financieras	62	51	-20,9
<b>Medianas empresas</b>	Empresas bancarias	178 783	238 881	30,6
	Cajas municipales	31 769	27 533	-15,3
	Cajas rurales	1 487	4 060	166,8
	Financieras	529	365	-32,7
	Agrobanco	-	9 737	-
<b>Microempresas</b>	Empresas bancarias	31 659	35 552	9,8
	Cajas municipales	42 841	44 821	2,3
	Cajas rurales	8 776	13 770	53,4
	Edpymes	2 002	2 247	9,7
	Financieras	33 243	34 215	0,6
	Agrobanco	-	10 768	-
<b>Pequeñas empresas</b>	Empresas bancarias	149 615	188 126	22,9
	Cajas municipales	45 165	59 607	29,0
	Cajas rurales	11 176	11 630	1,7
	Edpymes	794	925	13,8
	Financieras	25 584	28 585	9,2
Agrobanco	-	9 875	-	

Fuente: Superintendencia de Banca, Seguros y AFP (SBS).

Elaboración: BCRP. Sucursal Iquitos. Departamento de Estudios Económicos.

La cartera atrasada del sistema financiero representó el 4,0 por ciento de las colocaciones brutas totales, mayor en 0,2 puntos porcentuales respecto a abril del año

anterior. La morosidad en nuevo soles aumentó a 3,7 por ciento, pero en dólares cayó a 5,5 por ciento.

**CUADRO Nº 34**  
**MOROSIDAD DEL SISTEMA FINANCIERO 1/**  
**(En porcentaje de los créditos brutos)**

	ABRIL		Var. Pts.
	2012	2013	
Empresas Bancarias	3,2	3,2	0,0
Empresas Financieras	3,4	4,5	1,1
Entidades Microfinancieras no Bancarias:	6,4	7,0	0,6
-Cajas municipales	6,8	6,4	-0,4
-Cajas rurales	4,2	10,6	6,4
-Edpymes	5,5	6,1	0,6
<b>Moneda nacional</b>	<b>3,4</b>	<b>3,7</b>	<b>0,3</b>
<b>Moneda extranjera</b>	<b>6,4</b>	<b>5,5</b>	<b>-0,9</b>
<b>Total</b>	<b>3,8</b>	<b>4,0</b>	<b>0,2</b>

1/ Cartera pesada = (créditos vencidos + créditos en cobranza judicial) / créditos brutos.

Fuente: Instituciones del Sistema Financiero de Ucayali.

Elaboración: BCRP. Sucursal Iquitos. Departamento de Estudios Económicos.

## **INFORMACIÓN ESTADÍSTICA**

Síntesis Económica de Ucayali Abril 2013

Anexo Nº 01

UCAYALI: PRODUCCIÓN AGROPECUARIA 1/  
(T.M.)

	2014										2013				
	Abr.	May.	Jun.	Jul.	Ago.	Set.	Oct.	Nov.	Dic.	Ene.-Dic.	Ene.	Feb.	Mar.	Abr.	
<b>TOTAL AGRÍCOLA</b>	<b>58 837</b>	<b>57 708</b>	<b>52 404</b>	<b>53 723</b>	<b>54 009</b>	<b>67 054</b>	<b>61 800</b>	<b>63 232</b>	<b>71 782</b>	<b>730 874</b>	<b>69 704</b>	<b>70 111</b>	<b>60 651</b>	<b>58 894</b>	<b>TOTAL AGRÍCOLA</b>
Arroz cáscara	1 445	1 292	395	485	1 092	4 675	2 129	1 278	1 649	21 199	2 018	2 342	1 695	1 337	Arroz cáscara
Plátano	22 295	23 249	22 003	22 270	22 145	23 681	24 153	24 517	25 413	275 479	21 883	22 927	20 347	20 087	Plátano
Yuca	10 608	10 312	10 219	12 252	9 978	8 857	5 071	6 177	9 855	112 365	10 818	10 713	10 441	10 720	Yuca
Naranja	1 028	1 207	1 109	781	613	447	593	786	881	10 110	871	1 212	859	794	Naranja
Papaya	2 394	2 611	2 505	2 428	2 472	2 778	3 034	3 088	3 167	32 106	4 500	5 171	4 397	4 335	Papaya
Piña	399	423	415	407	398	1 062	1 074	1 261	1 289	8 254	637	748	512	498	Piña
Caña de azúcar	2 192	2 288	2 334	2 067	1 814	1 736	1 827	2 009	2 076	25 052	2 371	2 292	2 072	2 025	Caña de azúcar
Maíz amarillo duro	1 619	1 188	1 312	223	840	3 797	2 103	1 067	2 350	25 490	3 194	2 551	2 146	1 668	Maíz amarillo duro
Palma aceitera	7 754	7 645	6 507	6 836	7 824	10 930	13 374	13 220	13 354	110 866	10 162	8 971	8 966	10 894	Palma aceitera
Aguaje	812	335	210	173	338	697	1 111	1 406	1 654	10 644	1 360	1 608	932	611	Aguaje
Camu camu	235	214	104	41	20	6	26	122	317	1 781	97	82	107	158	Camu camu
Pijuayo fruto	951	404	0	0	0	20	527	621	755	8 830	2 003	2 155	1 216	396	Pijuayo fruto
Pijuayo palmito	99	107	82	80	89	139	113	127	136	1 314	117	106	99	94	Pijuayo palmito
Otros agrícolas															Otros agrícolas
Cacao	172	180	216	207	193	250	303	296	356	2 568	136	133	159	187	Cacao
Café	199	234	280	368	363	405	403	369	475	3 432	147	102	137	169	Café
Algodón	0	0	0	0	19	50	65	33	0	167	0	0	0	0	Algodón
Cocona	154	148	174	166	149	185	192	158	215	2 191	233	253	221	185	Cocona
Maíz choclo	0	0	0	0	0	0	0	0	0	0	0	0	0	0	Maíz choclo
Melón	0	0	0	662	1 150	764	129	47	0	2 752	0	0	0	0	Melón
Pepino	0	0	18	131	212	115	31	25	35	582	8	0	0	0	Pepino
Ungurahui	451	379	261	180	82	26	21	111	253	3 409	518	623	484	313	Ungurahui
Resto agrícola	6 030	5 492	4 260	3 966	4 218	6 434	5 521	6 514	7 552	72 283	8 631	8 122	5 861	4 423	Resto agrícola
<b>TOTAL PECUARIO</b>	<b>1 678</b>	<b>1 757</b>	<b>1 887</b>	<b>1 854</b>	<b>1 891</b>	<b>1 867</b>	<b>2 022</b>	<b>1 904</b>	<b>2 175</b>	<b>22 173</b>	<b>1 469</b>	<b>1 471</b>	<b>1 453</b>	<b>1 746</b>	<b>TOTAL PECUARIO</b>
Carne de ave	748	747	894	886	853	845	874	871	1 137	10 195	444	434	428	697	Carne de ave
Carne de porcino	91	94	94	94	91	88	95	94	97	1 100	93	92	83	92	Carne de porcino
Carne de vacuno	128	135	132	128	128	132	140	138	137	1 562	130	128	123	130	Carne de vacuno
Carne de ovino	2	2	2	2	2	2	1	1	2	22	2	2	2	3	Carne de ovino
Leche	424	437	428	432	411	394	502	386	393	5 033	399	412	415	429	Leche
Huevos	285	342	337	312	406	406	410	414	409	4 261	401	403	402	395	Huevos

1/ cifras preliminares.

Fuente: Dirección Regional Agraria de Ucayali.

Elaboración: BCRP. Sucursal Iquitos. Departamento de Estudios Económicos.



Anexo Nº 02

UCAYALI: SIEMBRAS AGRÍCOLAS POR CAMPAÑA 1/  
(Has.)

	CAMPAÑA 2011-2012					CAMPAÑA 2012-2013									
	Abr.	May.	Jun.	Jul.	Ago.-Jul.	Ago.	Set.	Oct.	Nov.	Dic.	Ene.	Feb.	Mar.		Abr.
<b>TOTAL SIEMBRAS</b>	<b>2 849</b>	<b>6 844</b>	<b>4 245</b>	<b>2 937</b>	<b>46 681</b>	<b>5 319</b>	<b>4 896</b>	<b>4 842</b>	<b>4 860</b>	<b>3 361</b>	<b>2 553</b>	<b>2 044</b>	<b>1 744</b>	<b>2 485</b>	<b>TOTAL SIEMBRAS</b>
Arroz cáscara	286	1 576	747	437	9 413	841	972	1 262	832	649	686	296	405	473	Arroz cáscara
Plátano	247	309	376	429	3 628	709	492	484	278	221	79	166	131	138	Plátano
Yuca	521	1 001	792	679	8 343	1 060	866	936	871	897	673	375	544	559	Yuca
Naranja	5	28	18	11	199	44	5	43	3	15	19	3	8	0	Naranja
Papaya	114	117	64	82	913	118	117	114	61	37	10	148	95	183	Papaya
Piña	30	57	25	12	227	134	19	69	81	22	18	39	20	2	Piña
Caña de azúcar	127	121	76	88	833	116	117	117	109	37	16	56	93	33	Caña de azúcar
Maíz amarillo duro	391	1 537	832	432	11 898	1 022	1 452	1 192	1 028	787	599	340	202	396	Maíz amarillo duro
Palma aceitera	191	33	9	205	1 703	501	435	10	575	210	200	215	80	0	Palma aceitera
Aguaje	15	13	10	7	228	11	9	14	4	5	8	2	5	9	Aguaje
Camu camu	0	0	10	0	29	0	0	0	2	3	0	0	0	5	Camu camu
Pijuayo fruto	3	10	2	67	178	0	0	1	3	0	4	0	2	0	Pijuayo fruto
Pijuayo palmito	0	0	3	2	7	6	0	0	0	0	3	0	0	0	Pijuayo palmito
Otros agrícolas															Otros agrícolas
Cacao	247	123	86	54	2 467	591	165	325	90	42	49	97	33	367	Cacao
Café	44	49	21	20	671	17	17	37	26	23	12	194	17	4	Café
Algodón	0	0	0	0	5	0	2	5	728	256	3	0	0	0	Algodón
Cocona	10	49	32	16	205	8	7	24	9	22	20	1	7	0	Cocona
Maíz choclo	0	0	0	0	0	0	0	0	0	0	0	0	0	0	Maíz choclo
Melón	29	44	29	5	107	2	0	2	0	0	0	0	0	14	Melón
Pepino	26	38	24	6	102	5	3	5	0	0	0	2	2	13	Pepino
Ungurahui	7	4	5	1	62	1	1	0	3	0	3	0	0	0	Ungurahui
Resto agrícola	556	1 735	1 084	384	5 463	133	217	202	157	135	151	110	100	289	Resto agrícola

1/ cifras preliminares.

Fuente: Dirección Regional Agraria de Ucayali.

Elaboración: BCRP. Sucursal Iquitos. Departamento de Estudios Económicos.

Anexo Nº 03

UCAYALI: COSECHAS AGRÍCOLAS 1/

(Has.)

	2012										2013				
	Abr.	May.	Jun.	Jul.	Ago.	Set.	Oct.	Nov.	Dic.	Ene.-Dic.	Ene.	Feb.	Mar.	Abr.	
<b>TOTAL COSECHAS</b>	<b>2 211</b>	<b>1 966</b>	<b>1 608</b>	<b>1 394</b>	<b>2 142</b>	<b>5 051</b>	<b>2 606</b>	<b>1 597</b>	<b>51 503</b>	<b>80 699</b>	<b>3 344</b>	<b>3 340</b>	<b>2 665</b>	<b>2 267</b>	<b>TOTAL COSECHAS</b>
Arroz cáscara	715	625	194	196	363	1 554	726	478	841	9 040	1 009	1 287	854	675	Arroz cáscara
Plátano	0	0	0	0	0	0	0	0	18 417	18 417	0	0	0	0	Plátano
Yuca	724	706	706	856	702	624	357	438	694	7 800	767	756	738	762	Yuca
Naranja	0	0	0	0	0	0	0	0	842	842	0	0	0	0	Naranja
Papaya	0	0	0	0	0	0	0	0	2 155	2 155	0	0	0	0	Papaya
Piña	0	0	0	0	0	0	0	0	408	408	0	0	0	0	Piña
Caña de azúcar	0	0	0	0	0	0	0	0	885	885	0	0	0	0	Caña de azúcar
Maíz amarillo duro	747	555	592	112	352	1 537	832	450	1 022	11 346	1 493	1 219	1 016	786	Maíz amarillo duro
Palma aceitera	0	0	0	0	0	0	0	0	10 312	10 312	0	0	0	0	Palma aceitera
Aguaje	0	0	0	0	0	0	0	0	1 519	1 519	0	0	0	0	Aguaje
Camu camu	0	0	0	0	0	0	0	0	713	713	0	0	0	0	Camu camu
Pijuayo fruto	0	0	0	0	0	0	0	0	697	697	0	0	0	0	Pijuayo fruto
Pijuayo palmito	0	0	0	0	0	0	0	0	146	146	0	0	0	0	Pijuayo palmito
Otros agrícolas															Otros agrícolas
Cacao	0	0	0	0	0	0	0	0	2 968	2 968	0	0	0	0	Cacao
Café	0	0	0	0	0	0	0	0	2 287	2 287	0	0	0	0	Café
Algodón	0	0	0	0	0	0	0	0	195	195	0	0	0	0	Algodón
Cocona	0	0	0	0	0	0	0	0	300	300	0	0	0	0	Cocona
Maíz choclo	0	0	0	0	0	0	0	0	0	0	0	0	0	0	Maíz choclo
Melón	0	0	0	27	46	31	5	2	0	111	0	0	0	0	Melón
Pepino	0	0	3	24	40	25	6	5	7	113	1	0	0	0	Pepino
Ungurahui	0	0	0	0	0	0	0	0	474	474	0	0	0	0	Ungurahui
Resto agrícola	25	80	113	179	639	1 280	680	224	6 621	9 971	74	78	57	44	Resto agrícola

1/ cifras preliminares.

Fuente: Dirección Regional Agraria de Ucayali.

Elaboración: BCRP. Sucursal Iquitos. Departamento de Estudios Económicos.

Anexo Nº 04

UCAYALI: PRODUCCIÓN PESQUERA

(T.M.)

	2012										2013				
	Abr.	May.	Jun.	Jul.	Ago.	Set.	Oct.	Nov.	Dic.	Ene.-Dic.	Ene.	Feb.	Mar.	Abr.	
<b>DESEMBARQUE TOTAL 1/</b>	<b>126</b>	<b>354</b>	<b>540</b>	<b>474</b>	<b>599</b>	<b>389</b>	<b>597</b>	<b>303</b>	<b>253</b>	<b>4 546</b>	<b>120</b>	<b>115</b>	<b>137</b>	<b>164</b>	<b>DESEMBARQUE TOTAL 1/</b>
Fresco	57	196	267	372	425	246	519	269	221	3 207	110	78	92	117	Fresco
Seco-salado	69	158	273	102	174	143	78	34	32	1 339	10	37	45	47	Seco-salado
<b>DESEMBARQUE TOTAL 2/</b>	<b>126</b>	<b>354</b>	<b>540</b>	<b>474</b>	<b>599</b>	<b>389</b>	<b>597</b>	<b>303</b>	<b>253</b>	<b>4 546</b>	<b>120</b>	<b>115</b>	<b>137</b>	<b>164</b>	<b>DESEMBARQUE TOTAL 2/</b>
Acarahuazú	1	4	4	2	5	3	5	4	4	36	1	2	2	1	Acarahuazú
Achacubo	0	0	1	0	0	0	0	0	0	3	0	0	0	0	Achacubo
Arahua	0	3	2	1	1	1	1	0	0	10	0	0	1	0	Arahua
Boquichico	37	57	145	201	246	196	360	134	115	1 915	35	32	30	32	Boquichico
Chiu Chiu	3	1	0	0	0	0	3	20	10	54	8	8	7	7	Chiu Chiu
Doncella	16	48	95	38	54	12	19	7	6	317	3	3	5	12	Doncella
Dorado	0	4	34	2	7	2	4	1	1	58	0	1	0	0	Dorado
Gamitana	1	2	3	1	3	1	1	1	1	19	0	0	1	0	Gamitana
Lisa	7	8	8	14	49	33	19	6	5	184	4	5	3	15	Lisa
LLambina	5	3	0	1	1	0	2	10	5	138	17	6	22	5	LLambina
Llausa	3	19	27	7	13	11	4	3	3	99	1	2	2	6	Llausa
Maparate	5	3	1	3	7	6	18	8	6	77	2	6	2	2	Maparate
Mota	4	27	46	13	30	18	23	12	11	223	2	5	5	6	Mota
Paco	2	4	7	3	5	0	1	1	1	28	0	1	1	1	Paco
Paiche	2	5	7	3	4	0	0	0	0	23	0	0	1	2	Paiche
Palometa	11	49	61	41	63	48	31	4	4	323	1	2	1	23	Palometa
Sardina	1	33	21	14	12	12	23	13	11	145	3	1	1	13	Sardina
Torre	0	1	1	1	0	0	1	0	0	7	0	0	1	0	Torre
Tucunaré	1	1	2	2	4	1	3	1	1	24	1	1	1	0	Tucunaré
Turushuqui	1	1	8	0	1	1	1	0	0	19	0	3	1	1	Turushuqui
Yulilla	1	0	0	0	0	0	2	1	1	25	6	1	7	1	Yulilla
Otras especies	25	81	67	127	94	44	76	77	68	819	36	36	43	37	Otras especies
<b>PECES ORNAMENTALES (unidades)</b>	<b>120 227</b>	<b>93 572</b>	<b>101 710</b>	<b>119 311</b>	<b>85 286</b>	<b>63 620</b>	<b>83 495</b>	<b>19 176</b>	<b>31 492</b>	<b>865 722</b>	<b>64 862</b>	<b>57 490</b>	<b>15 358</b>	<b>59 159</b>	<b>PECES ORNAMENTALES (unidades)</b>

1/ Por estado de conservación.

2/ Por tipo de especie.

Fuente: Dirección Regional de la Producción de Ucayali.

Elaboración: BCRP. Sucursal Iquitos. Departamento de Estudios Económicos.

Anexo Nº 05

UCAYALI: PRODUCCIÓN DE MADERA ROLLIZA  
(Metros cúbicos)

	2012										2013				
	Abr.	May.	Jun.	Jul.	Ago.	Set.	Oct.	Nov.	Dic.	Ene.-Dic.	Ene.	Feb.	Mar.	Abr.	
<b>Especies de madera</b>															<b>Especies de madera</b>
Aguano masha	135	245	300	760	345	299	207	294	268	3 213	254	31	20	n.d.	Aguano masha
Bolaina blanca	251	1 114	415	981	1 165	423	326	1 859	769	9 232	705	252	1 270	n.d.	Bolaina blanca
Caoba	73	58	0	0	0	0	0	6	12	149	0	0	9	n.d.	Caoba
Capirona	342	90	14	115	154	162	238	834	333	3 998	182	20	27	n.d.	Capirona
Cachimbo	70	332	405	2 737	1 570	1 595	1 248	1 416	1 566	18 790	3 206	3 557	2 296	n.d.	Cachimbo
Catahua	1 989	760	203	0	333	164	188	888	729	8 753	110	335	118	n.d.	Catahua
Cedro	52	33	34	0	20	0	0	29	29	345	0	200	0	n.d.	Cedro
Copaiba	624	130	285	1 057	1 105	627	590	931	1 001	12 018	664	1 018	284	n.d.	Copaiba
Cumala	1 464	32	321	472	429	356	990	4 086	1 064	12 773	2 422	551	182	n.d.	Cumala
Estoraque	60	30	29	202	94	86	167	137	190	2 283	270	176	78	n.d.	Estoraque
Huayruro	393	342	18	2 396	440	711	875	717	831	9 967	477	140	1 800	n.d.	Huayruro
Huimba negra	195	370	392	200	343	166	106	273	300	3 603	638	0	56	n.d.	Huimba negra
Ishpingo	100	60	0	0	24	53	125	48	61	726	0	210	224	n.d.	Ishpingo
Lagarto caspi	0	0	0	0	0	0	0	0	0	0	0	0	0	n.d.	Lagarto caspi
Lupuna blanca	1 664	369	254	169	124	126	83	1 084	668	8 010	1 504	2 188	781	n.d.	Lupuna blanca
Moena	94	123	77	213	142	133	62	288	228	2 739	143	176	396	n.d.	Moena
Panguana	27	20	30	89	52	6	30	95	47	564	55	5	4	n.d.	Panguana
Pashaco	458	265	431	264	179	127	71	204	338	4 060	405	304	110	n.d.	Pashaco
Pumaquiro	71	37	0	105	9	51	34	110	66	798	0	0	129	n.d.	Pumaquiro
Quinilla	553	51	105	402	250	190	189	239	279	3 347	237	229	208	n.d.	Quinilla
Requia	0	50	0	50	17	27	52	47	35	424	200	50	50	n.d.	Requia
Shihuahuaco	487	223	38	721	346	529	732	1 823	914	10 972	871	216	696	n.d.	Shihuahuaco
Tomillo	329	316	360	1 412	792	906	787	901	1 371	16 452	2 417	2 486	2 435	n.d.	Tomillo
Utucuro	0	2	0	20	35	2	0	12	6	77	0	0	0	n.d.	Utucuro
Yacushapana	0	80	366	188	217	130	157	201	168	2 017	396	424	62	n.d.	Yacushapana
Otros	584	1 162	1 156	2 662	1 179	985	719	943	1 368	16 421	1 327	2 093	2 021	n.d.	Otros
<b>TOTAL</b>	<b>10 015</b>	<b>6 294</b>	<b>5 233</b>	<b>15 215</b>	<b>9 364</b>	<b>7 854</b>	<b>7 976</b>	<b>17 465</b>	<b>12 644</b>	<b>151 731</b>	<b>16 483</b>	<b>14 661</b>	<b>13 256</b>	<b>n.d.</b>	<b>TOTAL</b>

Fuente: Gobierno Regional de Ucayali - Dirección Ejecutiva Forestal, Flora y Fauna Silvestre.

Elaboración: BCRP. Sucursal Iquitos. Departamento de Estudios Económicos.

Anexo Nº 06

UCAYALI: PRODUCCIÓN DE MADERA ASERRADA  
(Metros cúbicos)

	2012										2013				
	Abr.	May.	Jun.	Jul.	Ago.	Set.	Oct.	Nov.	Dic.	Ene.-Dic.	Ene.	Feb.	Mar.	Abr.	
<b>Especies de madera</b>															<b>Especies de madera</b>
Aguano masha	130	85	122	134	190	127	278	112	158	1 644	287	110	116	n.d.	Aguano masha
Caoba	68	58	0	0	0	0	0	0	0	126	0	0	48	n.d.	Caoba
Capirona	119	173	87	202	134	238	136	439	261	2 380	276	7	80	n.d.	Capirona
Cachimbo	1 255	1 097	566	548	1 570	1 248	1 587	1 525	1 247	13 702	1 741	1 985	2 442	n.d.	Cachimbo
Catahua	1 064	668	753	559	333	188	164	214	133	6 584	209	210	194	n.d.	Catahua
Cedro	2	33	20	0	0	0	0	0	7	99	13	8	55	n.d.	Cedro
Copaiba	320	318	109	237	764	471	601	893	666	6 307	1 253	779	590	n.d.	Copaiba
Cumala	1 474	708	269	235	425	990	356	1 276	803	8 267	1 785	587	262	n.d.	Cumala
Estoraque	31	54	34	180	54	127	45	89	90	1 292	181	99	215	n.d.	Estoraque
Huayruro	426	305	264	290	400	876	699	930	626	7 099	338	270	292	n.d.	Huayruro
Huimba	150	151	133	120	275	86	166	175	189	1 962	347	50	127	n.d.	Huimba
Ishpingo	24	54	29	24	24	125	51	142	88	734	151	28	172	n.d.	Ishpingo
Lagarto caspi	0	0	0	0	0	0	0	0	0	3	0	0	0	n.d.	Lagarto caspi
Lupuna	113	154	65	92	124	83	126	73	159	1 299	108	179	175	n.d.	Lupuna
Marupa	22	6	61	29	32	41	93	145	36	729	84	56	32	n.d.	Marupa
Moena	157	389	86	184	72	41	46	81	114	1 539	405	152	226	n.d.	Moena
Pashaco	349	208	334	125	121	51	116	71	144	1 868	119	241	155	n.d.	Pashaco
Pumaquiro	96	104	73	15	9	34	51	46	49	638	79	34	34	n.d.	Pumaquiro
Quinilla	50	69	56	53	150	129	149	180	59	1 238	215	39	61	n.d.	Quinilla
Requia	27	16		57	17	52	27	78	122	465	79	18	21	n.d.	Requia
Shihuahuaco	842	1 082	697	567	266	675	512	934	770	9 980	1 083	596	401	n.d.	Shihuahuaco
Tornillo	630	997	1 187	982	792	787	906	373	641	11 267	712	575	1 549	n.d.	Tornillo
Utucuro	0	0	2	0	35	0	2	21	97	166	34	22	0	n.d.	Utucuro
Yacushapana	146	116	151	211	216	158	108	69	78	2 063	79	87	133	n.d.	Yacushapana
Otros	1 242	1 100	1 320	1 732	2 176	1 019	1 290	1 157	1 022	15 521	928	1 169	1 619	n.d.	Otros
<b>TOTAL</b>	<b>8 736</b>	<b>7 942</b>	<b>6 416</b>	<b>6 574</b>	<b>8 179</b>	<b>7 543</b>	<b>7 510</b>	<b>9 023</b>	<b>7 559</b>	<b>96 972</b>	<b>10 506</b>	<b>7 301</b>	<b>8 999</b>	<b>n.d.</b>	<b>TOTAL</b>

Fuente: Gobierno Regional de Ucayali - Dirección Ejecutiva Forestal, Flora y Fauna Silvestre.

Elaboración: BCRP. Sucursal Iquitos. Departamento de Estudios Económicos.

Anexo Nº 07

UCAYALI: PRODUCCIÓN DE HIDROCARBUROS LÍQUIDOS Y GAS

	2012										2013				
	Abr.	May.	Jun.	Jul.	Ago.	Set.	Oct.	Nov.	Dic.	Ene.-Dic.	Ene.	Feb.	Mar.	Abr.	
<b>PETROLEO Y LGN 1/</b>	<b>79</b>	<b>82</b>	<b>82</b>	<b>86</b>	<b>85</b>	<b>82</b>	<b>85</b>	<b>82</b>	<b>79</b>	<b>978</b>	<b>72</b>	<b>75</b>	<b>79</b>	<b>68</b>	<b>PETROLEO Y LGN 1/</b>
*Lote 31-C (LGN)	79	82	82	86	85	82	85	82	79	978	72	75	79	68	*Lote 31-C (LGN)
<b>GAS NATURAL 2/</b>	<b>610</b>	<b>801</b>	<b>1 445</b>	<b>1 432</b>	<b>1 491</b>	<b>1 448</b>	<b>1 185</b>	<b>861</b>	<b>341</b>	<b>11 184</b>	<b>372</b>	<b>516</b>	<b>328</b>	<b>285</b>	<b>GAS NATURAL 2/</b>
*Lote 31-C	610	801	1 445	1 432	1 491	1 448	1 185	861	341	11 184	372	516	328	285	*Lote 31-C

1/ Miles de barriles.

2/ Millones de pies cúbicos.

Fuente: Perú-Petro S.A.

Elaboración: BCRP. Sucursal Iquitos. Departamento de Estudios Económicos.

Anexo Nº 08

UCAYALI: PRODUCCIÓN MANUFACTURERA 1/  
(índice de volumen físico: 1995=100)

C I I U	2012										2013				C I I U
	Abr.	May.	Jun.	Jul.	Ago.	Set.	Oct.	Nov.	Dic.	Ene.-Dic.	Ene.	Feb.	Mar.	Abr.	
<b>MANUFACTURA PRIMARIA</b>	<b>88.8</b>	<b>97.0</b>	<b>82.2</b>	<b>95.0</b>	<b>79.6</b>	<b>68.6</b>	<b>97.1</b>	<b>89.1</b>	<b>87.9</b>	<b>87.6</b>	<b>72.3</b>	<b>85.8</b>	<b>85.4</b>	<b>74.8</b>	<b>MANUFACTURA PRIMARIA</b>
2320 -Refinación de petróleo	88.8	97.0	82.2	95.0	79.6	68.6	97.1	89.1	87.9	87.6	72.3	85.8	85.4	74.8	2320 -Refinación de petróleo
<b>MANUFACTURA NO PRIMARIA</b>	<b>93.5</b>	<b>106.2</b>	<b>94.8</b>	<b>99.2</b>	<b>95.1</b>	<b>92.0</b>	<b>97.7</b>	<b>112.7</b>	<b>104.8</b>	<b>99.0</b>	<b>103.6</b>	<b>88.6</b>	<b>67.1</b>	<b>96.5</b>	<b>MANUFACTURA NO PRIMARIA</b>
1553 -Bebidas malteadas	122.3	147.2	129.7	136.8	114.3	122.6	134.1	133.6	117.1	128.0	143.3	125.0	68.0	111.3	1553 -Bebidas malteadas
1554 -Bebidas gaseosas	151.7	160.6	151.0	167.2	202.5	189.8	181.2	177.9	163.9	164.1	146.4	130.1	146.5	160.3	1554 -Bebidas gaseosas
2010 -Madera aserrada	53.9	54.4	46.1	48.7	56.0	47.2	47.9	78.0	84.0	57.4	63.1	43.9	54.1	69.5	2010 -Madera aserrada
2899 -Láminas galvanizadas	127.3	152.3	176.7	143.0	144.3	86.7	113.4	171.2	98.2	143.4	36.2	127.7	60.6	133.4	2899 -Láminas galvanizadas
<b>TOTAL</b>	<b>93.1</b>	<b>105.3</b>	<b>93.6</b>	<b>98.8</b>	<b>93.6</b>	<b>89.7</b>	<b>97.6</b>	<b>110.5</b>	<b>103.2</b>	<b>97.9</b>	<b>100.5</b>	<b>88.3</b>	<b>68.8</b>	<b>94.4</b>	<b>TOTAL</b>

1/ cifras preliminares

Fuente: Dirección Regional de la Producción de Ucayali - Encuesta a Empresas Industriales.

Elaboración: BCRP. Sucursal Iquitos. Departamento de Estudios Económicos.

Anexo Nº 09

UCAYALI: ÍNDICE DE VOLUMEN FÍSICO DE LA PRODUCCIÓN INDUSTRIAL DE PUCALLPA 1/  
(Variación Porcentual)

C I I U	2012/2011										2013/2012				C I I U
	Abr.	May.	Jun.	Jul.	Ago.	Set.	Oct.	Nov.	Dic.	Ene.-Dic.	Ene.	Feb.	Mar.	Abr.	
<b>MANUFACTURA PRIMARIA</b>	7.1	4.2	-12.4	15.9	-10.4	-5.8	3.7	-0.1	-2.0	1.5	-26.8	-0.1	4.7	-15.8	<b>MANUFACTURA PRIMARIA</b>
2320 -Refinación de petróleo	7.1	4.2	-12.4	15.9	-10.4	-5.8	3.7	-0.1	-2.0	1.5	-26.8	-0.1	4.7	-15.8	2320 -Refinación de petróleo
<b>MANUFACTURA NO PRIMARIA</b>	3.3	-14.7	-19.9	-7.9	-25.0	-27.2	-20.6	-6.0	-16.2	-9.9	-6.7	0.6	-27.8	3.2	<b>MANUFACTURA NO PRIMARIA</b>
1553 -Bebidas malteadas	60.5	14.4	-10.6	1.9	-19.9	-13.1	-5.0	-2.7	-22.8	4.1	-3.4	15.4	-43.9	-9.0	1553 -Bebidas malteadas
1554 -Bebidas gaseosas	2.2	4.6	-4.3	9.9	29.3	29.9	80.7	72.1	45.0	31.3	-13.2	7.2	10.3	5.7	1554 -Bebidas gaseosas
2010 -Madera aserrada	-40.8	-50.8	-44.5	-38.2	-46.7	-55.3	-54.9	-26.1	-20.5	-38.4	3.6	-24.3	1.1	28.9	2010 -Madera aserrada
2899 -Láminas galvanizadas	-13.5	-23.5	11.3	156.3	-2.0	-49.0	-30.4	43.7	59.4	7.4	-79.5	-20.8	-64.2	4.8	2899 -Láminas galvanizadas
<b>TOTAL</b>	3.8	-13.3	-19.2	-6.1	-24.0	-25.9	-18.8	-5.5	-15.1	-9.0	-8.5	0.5	-25.1	1.4	<b>TOTAL</b>

1/ cifras preliminares

Fuente: Dirección Regional de la Producción de Ucayali - Encuesta a Empresas Industriales.

Elaboración: BCRP. Sucursal Iquitos. Departamento de Estudios Económicos.

Anexo Nº 10

UCAYALI: PRODUCCIÓN DE ELÉCTRICIDAD Y AGUA

ELECTRICIDAD (MW)	2012										2013				ELECTRICIDAD (MW)
	Abr.	May.	Jun.	Jul.	Ago.	Set.	Oct.	Nov.	Dic.	Ene.-Dic.	Ene.	Feb.	Mar.	Abr.	
<b>PRODUCCIÓN</b>	45 895	61 802	122 717	121 000	126 254	122 592	97 772	64 783	26 340	908 858	27 404	39 596	24 428	21 650	<b>PRODUCCIÓN</b>
<b>Compras de electricidad *</b>	19 277	20 821	19 790	20 056	20 776	20 787	22 022	21 306	21 079	244 029	21 291	19 142	21 331	21 685	<b>Compras de electricidad *</b>
AGUA (M <sup>3</sup> )	2012										2013				AGUA (M <sup>3</sup> )
	Abr.	May.	Jun.	Jul.	Ago.	Set.	Oct.	Nov.	Dic.	Ene.-Dic.	Ene.	Feb.	Mar.	Abr.	
<b>PRODUCCION</b>															<b>PRODUCCION</b>
EMAPACOP S.A.	973 616	974 893	963 745	982 857	913 209	936 510	1 003 044	904 337	958 558	11 528 595	1 020 034	1 041 939	1 015 211	1 014 333	EMAPACOP S.A.

\* De Electro Ucayali

Fuente: MINEM y EMAPACOP S.A.

Elaboración: BCRP. Sucursal Iquitos. Departamento de Estudios Económicos.

Anexo Nº 11

UCAYALI: ARRIBOS Y PERNOCTACIONES A LOS ESTABLECIMIENTOS DE HOSPEDAJE 1/

(Número)

	2012										2013				
	Abr.	May.	Jun.	Jul.	Ago.	Set.	Oct.	Nov.	Dic.	Ene.-Dic.	Ene.	Feb.	Mar.	Abr.	
<b>ARRIBOS</b>	<b>15 688</b>	<b>16 226</b>	<b>16 391</b>	<b>17 213</b>	<b>16 957</b>	<b>16 199</b>	<b>17 133</b>	<b>15 571</b>	<b>15 726</b>	<b>192 363</b>	<b>15 424</b>	<b>13 437</b>	<b>15 958</b>	<b>15 143</b>	<b>ARRIBOS</b>
Nacionales	15 229	15 744	15 960	16 635	16 545	15 817	16 610	15 081	15 384	187 081	15 066	13 136	15 494	14 780	Nacionales
Extranjeros	459	482	431	578	412	382	523	490	342	5 282	358	301	464	363	Extranjeros
<b>PERNOCTACIONES</b>	<b>31 269</b>	<b>33 111</b>	<b>32 625</b>	<b>36 116</b>	<b>33 671</b>	<b>33 064</b>	<b>34 862</b>	<b>32 879</b>	<b>31 989</b>	<b>388 661</b>	<b>30 743</b>	<b>27 693</b>	<b>33 687</b>	<b>33 604</b>	<b>PERNOCTACIONES</b>
Nacionales	30 132	31 725	31 569	34 400	32 726	32 036	33 465	31 595	30 907	374 493	29 682	26 942	32 252	32 369	Nacionales
Extranjeros	1 137	1 386	1 056	1 716	945	1 028	1 397	1 284	1 082	14 168	1 061	751	1 435	1 235	Extranjeros

1/ cifras preliminares.

Fuente: Dirección Regional de Comercio Exterior, Turismo y Artesanía - Ucayali.

Elaboración: BCRP. Sucursal Iquitos. Departamento de Estudios Económicos.

Anexo Nº 12

EMPLEO FORMAL URBANO EN EMPRESAS DE 10 Y MÁS TRABAJADORES

EN LA CIUDAD DE PUCALLPA POR SECTORES ECONÓMICOS

(Variación porcentual con respecto al mismo mes del año anterior)

Año	Mes	Comercio	Primario 1/	Industria	Servicios 2/	Transp.y comun.	Total
2012	ABR	-1.7	-7.3	-2.4	-5.1	1.1	-3.1
	MAY	-2.7	-4.3	-3.1	4.1	-0.1	-1.2
	JUN	-1.7	-4.1	-2.1	4.7	12.9	0.6
	JUL	-0.9	-1.6	-2.9	4.7	16.1	1.0
	AGO	1.6	-4.0	-2.4	10.8	13.5	2.6
	SET	2.7	-6.1	-7.4	7.3	12.3	0.0
	OCT	3.5	-4.8	-9.3	9.1	11.6	-0.1
	NOV	2.8	-6.8	-9.0	9.5	11.3	-0.3
DIC	5.6	-8.6	-9.5	8.3	9.9	-0.5	
2013	ENE	6.2	-13.6	-10.7	-9.3	10.3	-5.2
	FEB	2.8	-13.6	-14.8	-3.0	13.8	-5.9
	MAR 3/	3.2	-9.4	-12.7	9.1	12.2	-2.6
	ABR	n.d.	n.d.	n.d.	n.d.	n.d.	n.d.

Nota: La información corresponde al primer día de cada mes.

1/ Conformada por las subramas agricultura, pesca y minería.

2/ Conformada por las subramas servicios prestados a empresas, restaurantes y hoteles, establecimientos financieros, enseñanza, servicios sociales y comunales; y electricidad, gas y agua.

3/ Preliminar.

Fuente: MTPE – Encuesta Nacional de Variación Mensual del Empleo (ENVME).

Elaboración: BCRP. Sucursal Iquitos. Departamento de Estudios Económicos.



Anexo Nº 13

ÍNDICE DE PRECIOS AL CONSUMIDOR DE LA CIUDAD DE PUCALLPA  
(Base año 1994=100 empalmado con año 2001 y año 2009)

	POND.	2012										2013				Variación Porcentual			
		Abr.	May.	Jun.	Jul.	Ago.	Set.	Oct.	Nov.	Dic.	Ene.	Feb.	Mar.	Abr.	Mensual	Acumulada	Anual		
Alimentos y Bebidas	46.83	234.40	233.74	231.03	232.03	232.79	233.68	234.96	235.17	232.96	234.36	232.91	234.49	236.70	0.94	1.60	0.98	Alimentos y Bebidas	
Vestido y Calzado	5.93	201.28	201.65	202.01	203.22	203.89	203.89	203.91	204.14	204.07	204.36	204.99	205.28	205.55	0.13	0.72	2.10	Vestido y Calzado	
Alq. Vivien. Comb. Elec.	6.77	215.62	214.52	215.10	214.00	216.03	215.88	215.56	215.28	214.29	214.82	217.77	218.66	218.83	0.08	2.11	1.48	Alq. Vivien. Comb. Elec.	
Muebles, Ens. y Manten.	6.22	186.96	187.02	187.28	186.77	186.83	186.98	187.09	187.13	187.69	188.40	188.57	188.91	189.21	0.16	0.81	1.21	Muebles, Ens. y Manten.	
Cuid. y Cons. de Salud	2.63	295.34	295.87	296.49	297.47	298.78	299.47	299.71	300.19	300.76	301.78	302.08	302.44	302.78	0.11	0.68	2.53	Cuid. y Cons. de Salud	
Transportes y Comunic.	15.40	178.52	178.14	178.23	177.91	177.84	177.95	178.14	176.68	176.15	175.85	175.90	176.20	175.39	-0.46	-0.44	-1.77	Transportes y Comunic.	
Esparc. Div. Serv. Cult.	8.12	194.44	194.38	194.46	194.40	194.40	194.40	194.42	194.46	194.60	194.73	195.42	196.04	196.08	0.02	0.76	0.84	Esparc. Div. Serv. Cult.	
Otros Bienes y Servicios	8.11	184.28	184.81	185.46	186.00	186.39	186.52	187.12	187.41	187.55	187.58	187.60	187.94	188.20	0.14	0.34	2.14	Otros Bienes y Servicios	
<b>ÍNDICE GENERAL</b>	<b>100.00</b>	<b>217.39</b>	<b>217.04</b>	<b>216.00</b>	<b>216.43</b>	<b>216.99</b>	<b>217.43</b>	<b>218.10</b>	<b>217.97</b>	<b>216.88</b>	<b>217.58</b>	<b>217.25</b>	<b>218.21</b>	<b>219.12</b>	<b>0.42</b>	<b>1.05</b>	<b>0.80</b>	<b>ÍNDICE GENERAL</b>	

Fuente: Instituto Nacional de Estadística e Informática - ODEI Ucayali.  
Elaboración: BCRP. Sucursal Iquitos. Departamento de Estudios Económicos.

Anexo Nº 14

UCAYALI: EXPORTACIONES FOB POR GRUPO DE PRODUCTO 1/  
(Miles US\$)

	2012										2013				
	Abr.	May.	Jun.	Jul.	Ago.	Set.	Oct.	Nov.	Dic.	Ene.-Dic.	Ene.	Feb.	Mar.	Abr.	
<b>Productos no tradicionales</b>	<b>3 109</b>	<b>2 532</b>	<b>2 620</b>	<b>2 626</b>	<b>2 508</b>	<b>2 860</b>	<b>4 091</b>	<b>4 425</b>	<b>5 568</b>	<b>40 591</b>	<b>4 605</b>	<b>4 037</b>	<b>4 222</b>	<b>4 589</b>	<b>Productos no tradicionales</b>
<b>Forestales</b>	<b>3 084</b>	<b>2 507</b>	<b>2 617</b>	<b>2 510</b>	<b>2 287</b>	<b>2 409</b>	<b>3 429</b>	<b>3 770</b>	<b>5 425</b>	<b>38 073</b>	<b>4 036</b>	<b>4 018</b>	<b>4 210</b>	<b>4 482</b>	<b>Forestales</b>
- Madera aserrada	1 600	1 072	669	898	769	737	1 366	897	1 855	13 466	1 100	1 301	1 209	1 371	- Madera aserrada
- Tablillas y frisos	1 101	1 256	1 454	1 084	1 085	676	1 384	1 772	1 922	15 796	1 722	1 450	1 794	2 044	- Tablillas y frisos
- Machihembrado	0	0	0	0	0	0	0	0	0	0	0	0	0	0	- Machihembrado
- Triplay	327	115	133	429	207	638	73	487	876	5 317	768	759	798	501	- Triplay
- Tableros	0	0	0	0	0	0	0	0	0	0	0	0	0	0	- Tableros
- Tarugos y trefilados	14	0	41	0	0	42	14	41	0	253	9	0	50	9	- Tarugos y trefilados
- Otros acabados	42	64	320	99	226	316	592	573	772	3 241	437	508	359	557	- Otros acabados
<b>Agroindustriales</b>	<b>6</b>	<b>0</b>	<b>0</b>	<b>1</b>	<b>0</b>	<b>0</b>	<b>3</b>	<b>0</b>	<b>10</b>	<b>153</b>	<b>0</b>	<b>15</b>	<b>2</b>	<b>88</b>	<b>Agroindustriales</b>
- Camu camu	0	0	0	0	0	0	3	0	10	94	0	15	0	82	- Camu camu
- Uña de gato	0	0	0	0	0	0	0	0	0	14	0	0	2	0	- Uña de gato
- Sangre de grado	0	0	0	0	0	0	0	0	0	8	0	0	0	6	- Sangre de grado
- Otros	6	0	0	1	0	0	0	0	0	37	0	0	0	0	- Otros
<b>Pesqueros</b>	<b>9</b>	<b>8</b>	<b>2</b>	<b>103</b>	<b>220</b>	<b>156</b>	<b>155</b>	<b>8</b>	<b>2</b>	<b>665</b>	<b>407</b>	<b>1</b>	<b>1</b>	<b>6</b>	<b>Pesqueros</b>
- Peces ornamentales	7	8	2	1	2	5	8	8	2	45	2	1	1	6	- Peces ornamentales
- Pescado congelado	2	0	0	102	218	0	147	0	0	469	49	0	0	0	- Pescado congelado
- Pescado seco salado	0	0	0	0	0	151	0	0	0	151	356	0	0	0	- Pescado seco salado
<b>Otros</b>	<b>10</b>	<b>17</b>	<b>1</b>	<b>12</b>	<b>1</b>	<b>295</b>	<b>504</b>	<b>647</b>	<b>131</b>	<b>1 700</b>	<b>162</b>	<b>3</b>	<b>9</b>	<b>13</b>	<b>Otros</b>
<b>Resto</b>	<b>0</b>	<b>0</b>	<b>0</b>	<b>739</b>	<b>1 466</b>	<b>0</b>	<b>0</b>	<b>54</b>	<b>0</b>	<b>2 259</b>	<b>0</b>	<b>29</b>	<b>0</b>	<b>0</b>	<b>Resto</b>
<b>TOTAL EXPORTACIONES</b>	<b>3 109</b>	<b>2 532</b>	<b>2 620</b>	<b>3 365</b>	<b>3 974</b>	<b>2 860</b>	<b>4 091</b>	<b>4 479</b>	<b>5 568</b>	<b>42 850</b>	<b>4 605</b>	<b>4 066</b>	<b>4 222</b>	<b>4 589</b>	<b>TOTAL EXPORTACIONES</b>

1/ cifras preliminares.

Fuente: SUNAT (www.sunat.gov.pe)

Elaboración: BCRP. Sucursal Iquitos. Departamento de Estudios Económicos.

Síntesis Económica de Ucayali Abril 2013

Anexo Nº 15

UCAYALI: EXPORTACIONES FOB POR BLOQUE ECONÓMICO Y PAÍSES 1/

(Miles de US\$)

BLOQUE ECONÓMICO	2012										2013				BLOQUE ECONÓMICO
	Abr.	May.	Jun.	Jul.	Ago.	Set.	Oct.	Nov.	Dic.	Ene.-Dic.	Ene.	Feb.	Mar.	Abr.	
<b>I. AMERICA</b>	<b>1 329</b>	<b>569</b>	<b>570</b>	<b>1 479</b>	<b>2 250</b>	<b>1 469</b>	<b>1 620</b>	<b>1 585</b>	<b>2 159</b>	<b>16 871</b>	<b>1 996</b>	<b>1 476</b>	<b>1 402</b>	<b>1 318</b>	<b>I. AMERICA</b>
<b>TLCAN</b>	<b>1 181</b>	<b>500</b>	<b>467</b>	<b>357</b>	<b>404</b>	<b>535</b>	<b>834</b>	<b>202</b>	<b>1 769</b>	<b>9 567</b>	<b>1 115</b>	<b>910</b>	<b>1 110</b>	<b>1 008</b>	<b>TLCAN</b>
-Canadá	0	0	0	0	0	0	0	0	0	0	0	0	0	0	-Canadá
-Estados Unidos	886	385	274	119	144	375	722	90	767	5 120	489	300	474	493	-Estados Unidos
-México	295	115	193	238	260	160	112	112	1 002	4 447	626	610	636	515	-México
<b>CAN</b>	<b>41</b>	<b>17</b>	<b>54</b>	<b>1 056</b>	<b>1 755</b>	<b>577</b>	<b>420</b>	<b>588</b>	<b>137</b>	<b>4 862</b>	<b>504</b>	<b>32</b>	<b>80</b>	<b>70</b>	<b>CAN</b>
-Bolivia	0	0	0	0	0	0	0	0	54	54	0	0	0	0	-Bolivia
-Colombia	14	17	0	103	218	202	416	159	0	1 210	415	28	0	9	-Colombia
-Ecuador	0	0	0	743	1 466	0	4	0	4	2 269	12	4	0	7	-Ecuador
-Venezuela	27	0	54	210	71	375	0	375	133	1 329	77	0	80	54	-Venezuela
<b>MERCOSUR</b>	<b>0</b>	<b>0</b>	<b>0</b>	<b>0</b>	<b>85</b>	<b>283</b>	<b>244</b>	<b>531</b>	<b>96</b>	<b>1 250</b>	<b>181</b>	<b>0</b>	<b>12</b>	<b>0</b>	<b>MERCOSUR</b>
-Argentina	0	0	0	0	0	39	0	42	7	88	21	0	0	0	-Argentina
-Brasil	0	0	0	0	85	244	244	489	89	1 151	160	0	0	0	-Brasil
-Resto MERCOSUR	0	0	0	0	0	0	0	0	0	11	0	0	12	0	-Resto MERCOSUR
<b>CHILE</b>	<b>0</b>	<b>0</b>	<b>0</b>	<b>9</b>	<b>0</b>	<b>0</b>	<b>0</b>	<b>18</b>	<b>0</b>	<b>52</b>	<b>0</b>	<b>0</b>	<b>0</b>	<b>0</b>	<b>CHILE</b>
<b>RESTO DE AMÉRICA</b>	<b>107</b>	<b>52</b>	<b>49</b>	<b>57</b>	<b>6</b>	<b>74</b>	<b>122</b>	<b>246</b>	<b>157</b>	<b>1 140</b>	<b>196</b>	<b>534</b>	<b>200</b>	<b>240</b>	<b>RESTO DE AMÉRICA</b>
<b>II. EUROPA</b>	<b>224</b>	<b>40</b>	<b>155</b>	<b>64</b>	<b>104</b>	<b>140</b>	<b>26</b>	<b>622</b>	<b>210</b>	<b>2 567</b>	<b>64</b>	<b>230</b>	<b>289</b>	<b>36</b>	<b>II. EUROPA</b>
<b>UNIÓN EUROPEA</b>	<b>224</b>	<b>40</b>	<b>155</b>	<b>46</b>	<b>77</b>	<b>140</b>	<b>26</b>	<b>622</b>	<b>210</b>	<b>2 302</b>	<b>64</b>	<b>157</b>	<b>289</b>	<b>36</b>	<b>UNIÓN EUROPEA</b>
-Alemania	0	0	0	0	0	0	26	0	26	174	0	0	0	0	-Alemania
-Italia	0	0	42	0	0	43	0	534	16	797	0	0	48	0	-Italia
-España	0	0	0	0	0	0	0	0	7	70	0	0	0	0	-España
-Francia	71	40	71	37	32	69	0	0	0	507	24	0	51	0	-Francia
-Países Bajos	124	0	42	9	45	28	0	88	111	663	40	157	182	36	-Países Bajos
-Resto Unión Europea	29	0	0	0	0	0	0	0	50	91	0	0	8	0	-Resto Unión Europea
<b>SUIZA</b>	<b>0</b>	<b>0</b>	<b>0</b>	<b>0</b>	<b>0</b>	<b>0</b>	<b>0</b>	<b>0</b>	<b>0</b>	<b>0</b>	<b>0</b>	<b>29</b>	<b>0</b>	<b>0</b>	<b>SUIZA</b>
<b>RESTO DE EUROPA</b>	<b>0</b>	<b>0</b>	<b>0</b>	<b>18</b>	<b>27</b>	<b>0</b>	<b>0</b>	<b>0</b>	<b>0</b>	<b>265</b>	<b>0</b>	<b>44</b>	<b>0</b>	<b>0</b>	<b>RESTO DE EUROPA</b>
<b>III. ASIA</b>	<b>1 556</b>	<b>1 906</b>	<b>1 876</b>	<b>1 822</b>	<b>1 620</b>	<b>1 251</b>	<b>2 445</b>	<b>2 272</b>	<b>3 199</b>	<b>23 044</b>	<b>2 545</b>	<b>2 227</b>	<b>2 389</b>	<b>2 924</b>	<b>III. ASIA</b>
-China	1 507	1 879	1 876	1 822	1 552	1 251	2 348	1 980	3 144	22 190	2 476	2 104	2 365	2 779	-China
-Japón	38	27	0	0	0	0	0	34	9	257	27	15	24	80	-Japón
-Hong Kong	0	0	0	0	0	0	0	0	0	59	0	0	0	0	-Hong Kong
-Resto de Asia	11	0	0	0	68	0	97	258	46	538	42	108	0	65	-Resto de Asia
<b>IV. OCEANIA</b>	<b>0</b>	<b>0</b>	<b>0</b>	<b>0</b>	<b>0</b>	<b>0</b>	<b>0</b>	<b>0</b>	<b>0</b>	<b>299</b>	<b>0</b>	<b>133</b>	<b>142</b>	<b>261</b>	<b>IV. OCEANIA</b>
<b>V. NO DECLARADOS</b>	<b>0</b>	<b>17</b>	<b>19</b>	<b>0</b>	<b>0</b>	<b>0</b>	<b>0</b>	<b>0</b>	<b>0</b>	<b>69</b>	<b>0</b>	<b>0</b>	<b>0</b>	<b>50</b>	<b>V. NO DECLARADOS</b>
<b>TOTAL</b>	<b>3 109</b>	<b>2 532</b>	<b>2 620</b>	<b>3 365</b>	<b>3 974</b>	<b>2 860</b>	<b>4 091</b>	<b>4 479</b>	<b>5 568</b>	<b>42 850</b>	<b>4 605</b>	<b>4 066</b>	<b>4 222</b>	<b>4 589</b>	<b>TOTAL</b>

1/ cifras preliminares.

Fuente: SUNAT (www.sunat.gob.pe)

Elaboración: BCRP. Sucursal Quito. Departamento de Estudios Económicos.

Anexo Nº 16

UCAYALI: INGRESOS RECAUDADOS  
(Miles de nuevos soles)

	2012										2013				
	Abr.	May.	Jun.	Jul.	Ago.	Set.	Oct.	Nov.	Dic.	Ene.-Dic.	Ene.	Feb.	Mar.	Abr.	
<b>I. INGRESOS TRIBUTARIOS</b>	<b>27 484</b>	<b>21 699</b>	<b>25 664</b>	<b>24 850</b>	<b>24 886</b>	<b>26 021</b>	<b>26 782</b>	<b>25 866</b>	<b>26 991</b>	<b>308 337</b>	<b>32 661</b>	<b>23 349</b>	<b>32 206</b>	<b>31 232</b>	<b>I. INGRESOS TRIBUTARIOS</b>
1. Impuesto a la renta	10 587	8 321	9 038	8 437	8 858	9 167	10 062	10 551	10 750	116 576	12 590	10 065	17 543	13 575	1. Impuesto a la renta
- Personas naturales	2 337	1 653	1 277	1 654	1 550	1 325	1 666	1 484	1 402	18 471	1 801	1 782	1 345	3 034	- Personas naturales
- Personas jurídicas	5 443	5 872	7 023	6 556	7 081	7 700	7 973	8 682	8 727	85 376	10 678	7 909	8 189	6 543	- Personas jurídicas
- Regularización	2 807	796	738	227	227	142	423	385	621	12 729	111	374	8 009	3 998	- Regularización
2. Impuesto a la importación	1	1	5	2	1	2	4	10	3	34	1	0	2	4	2. Impuesto a la importación
3. Impuesto general a las ventas (IGV)	2 381	1 470	1 502	1 305	1 738	2 162	3 039	1 888	2 256	23 788	1 941	1 509	1 653	2 218	3. Impuesto general a las ventas (IGV)
. Interno	2 367	1 441	1 471	1 295	1 729	2 088	3 013	1 866	2 239	23 389	1 933	1 508	1 639	2 194	. Interno
. Externo	14	29	31	10	9	74	26	22	17	399	8	1	14	24	. Externo
4. Impuesto selectivo al consumo (ISC)	12 229	10 676	14 248	14 028	13 136	13 483	12 402	12 122	12 921	153 811	17 182	11 044	12 250	12 555	4. Impuesto selectivo al consumo (ISC)
5. Otros ingresos tributarios	2 286	1 231	871	1 078	1 153	1 207	1 275	1 295	1 061	14 128	947	731	758	2 881	5. Otros ingresos tributarios
<b>II. INGRESOS NO TRIBUTARIOS</b>	<b>282</b>	<b>525</b>	<b>1 339</b>	<b>459</b>	<b>436</b>	<b>527</b>	<b>526</b>	<b>473</b>	<b>848</b>	<b>7 276</b>	<b>450</b>	<b>455</b>	<b>717</b>	<b>342</b>	<b>II. INGRESOS NO TRIBUTARIOS</b>
<b>III. TOTAL (I+II)</b>	<b>27 766</b>	<b>22 224</b>	<b>27 003</b>	<b>25 309</b>	<b>25 322</b>	<b>26 548</b>	<b>27 308</b>	<b>26 339</b>	<b>27 839</b>	<b>315 613</b>	<b>33 111</b>	<b>23 804</b>	<b>32 923</b>	<b>31 574</b>	<b>III. TOTAL (I+II)</b>

Fuente: SUNAT (www.sunat.gob.pe)

Elaboración: BCRP. Sucursal Iquitos. Departamento de Estudios Económicos.

Anexo Nº 17

UCAYALI: EJECUCIÓN DE INGRESOS DEL GOBIERNO REGIONAL 1/

(Miles de nuevos soles)

	2012										2013				
	Abr.	May.	Jun.	Jul.	Ago.	Set.	Oct.	Nov.	Dic.	Ene.-Dic.	Ene.	Feb.	Mar.	Abr.	
<b>TOTAL INGRESOS (I+II+III)</b>	<b>12 435</b>	<b>10 162</b>	<b>15 005</b>	<b>7 276</b>	<b>7 449</b>	<b>11 294</b>	<b>40 265</b>	<b>8 185</b>	<b>9 316</b>	<b>143 606</b>	<b>16 392</b>	<b>10 578</b>	<b>12 051</b>	<b>4 524</b>	<b>TOTAL INGRESOS (I+II+III)</b>
<b>I. INGRESOS CORRIENTES</b>	<b>4 781</b>	<b>9 504</b>	<b>9 204</b>	<b>7 200</b>	<b>6 991</b>	<b>7 969</b>	<b>8 083</b>	<b>7 681</b>	<b>8 315</b>	<b>84 404</b>	<b>6 440</b>	<b>10 538</b>	<b>7 631</b>	<b>7 199</b>	<b>I. INGRESOS CORRIENTES</b>
Impuestos y contribuciones obligator	0	0	0	0	0	0	0	0	0	0	0	0	0	0	Impuestos y contribuciones obligatorias
Venta de bienes y servicios	923	748	920	975	938	949	926	1 047	822	11 535	900	749	933	1 030	Venta de bienes y servicios
Donaciones y transferencias	3 785	8 628	8 237	6 154	5 968	6 993	7 136	6 618	7 467	72 198	5 423	9 785	6 528	6 141	Donaciones y transferencias
Otros ingresos corrientes	73	128	47	71	85	27	21	16	26	671	117	4	170	28	Otros ingresos corrientes
<b>II. INGRESOS DE CAPITAL</b>	<b>0</b>	<b>0</b>	<b>0</b>	<b>76</b>	<b>0</b>	<b>0</b>	<b>0</b>	<b>200</b>	<b>990</b>	<b>1 410</b>	<b>0</b>	<b>0</b>	<b>0</b>	<b>0</b>	<b>II. INGRESOS DE CAPITAL</b>
Venta de activos no financieros	0	0	0	76	0	0	0	200	990	1 410	0	0	0	0	Venta de activos no financieros
Venta de activos financieros	0	0	0	0	0	0	0	0	0	0	0	0	0	0	Venta de activos financieros
<b>III.FINANCIAMIENTO</b>	<b>7 654</b>	<b>658</b>	<b>5 801</b>	<b>0</b>	<b>458</b>	<b>3 325</b>	<b>32 182</b>	<b>304</b>	<b>11</b>	<b>57 792</b>	<b>9 952</b>	<b>40</b>	<b>4 420</b>	<b>- 2 675</b>	<b>III.FINANCIAMIENTO</b>
Endeudamiento	3 201	0	943	0	459	252	252	0	0	6 316	0	0	0	0	Endeudamiento
Saldo de balance	4 453	658	4 858	0	- 1	3 073	31 930	304	11	51 476	9 952	40	4 420	- 2 675	Saldo de balance
<b>TOTAL INGRESOS POR FUENTE</b>	<b>12 435</b>	<b>10 162</b>	<b>15 005</b>	<b>7 276</b>	<b>7 449</b>	<b>11 294</b>	<b>40 265</b>	<b>8 185</b>	<b>9 316</b>	<b>143 606</b>	<b>16 392</b>	<b>10 578</b>	<b>12 051</b>	<b>4 524</b>	<b>TOTAL INGRESOS POR FUENTE</b>
Canon y sobrecanon	6 988	8 072	9 179	6 032	6 149	9 936	41 880	5 862	5 260	114 376	11 844	8 563	5 654	4 814	Canon y sobrecanon
Recursos directamente recaudados	1 448	1 479	5 639	1 062	944	961	-1 715	1 247	1 837	17 822	4 104	753	979	1 012	Recursos directamente recaudados
Donaciones y transferencias	3 999	611	187	182	356	397	100	1 076	2 219	11 408	444	1 262	5 418	-1 302	Donaciones y transferencias

1/ cifras preliminares

Fuente: Ministerio de Economía y Finanzas. (www.mef.gob.pe)

Elaboración: BCRP. Sucursal Iquitos. Departamento de Estudios Económicos.

Anexo Nº 18

UCAYALI: EJECUCIÓN DE GASTOS DEL GOBIERNO REGIONAL 1/  
(Miles de nuevos soles)

	2012										2013				
	Abr.	May.	Jun.	Jul.	Ago.	Set.	Oct.	Nov.	Dic.	Ene.-Dic.	Ene.	Feb.	Mar.	Abr.	
<b>TOTAL DE GASTOS (I+II+III)</b>	<b>28 901</b>	<b>32 699</b>	<b>34 824</b>	<b>36 717</b>	<b>34 823</b>	<b>42 792</b>	<b>44 844</b>	<b>38 827</b>	<b>80 942</b>	<b>467 203</b>	<b>30 714</b>	<b>31 080</b>	<b>52 641</b>	<b>46 154</b>	<b>TOTAL DE GASTOS (I+II+III)</b>
<b>I. GASTOS CORRIENTES</b>	<b>24 096</b>	<b>24 513</b>	<b>25 518</b>	<b>29 416</b>	<b>25 339</b>	<b>25 267</b>	<b>27 104</b>	<b>27 802</b>	<b>48 477</b>	<b>328 624</b>	<b>29 031</b>	<b>25 941</b>	<b>27 716</b>	<b>29 598</b>	<b>I. GASTOS CORRIENTES</b>
-Personal y obligaciones	16 165	16 808	16 212	19 999	16 393	16 839	16 689	16 241	22 599	209 357	23 118	18 995	18 821	19 356	-Personal y obligaciones
-Pensiones y prestaciones sociales	1 718	1 665	1 757	2 193	1 722	1 801	1 688	1 671	3 059	23 097	2 602	1 713	1 800	2 158	-Pensiones y prestaciones sociales
-Bienes y servicios	6 082	5 846	7 321	7 026	6 485	6 477	8 536	9 618	18 638	88 717	3 096	5 057	6 388	7 706	-Bienes y servicios
-Donaciones y transferencias corrientes	0	0	0	0	0	0	0	0	0	0	0	0	0	0	-Donaciones y transferencias corrientes
-Otros gastos corrientes	131	194	228	198	739	150	191	272	4 181	7 453	215	176	707	378	-Otros gastos corrientes
<b>II. GASTOS DE CAPITAL</b>	<b>4 805</b>	<b>8 186</b>	<b>9 306</b>	<b>7 301</b>	<b>9 484</b>	<b>17 525</b>	<b>17 740</b>	<b>11 025</b>	<b>32 465</b>	<b>138 579</b>	<b>1 683</b>	<b>5 139</b>	<b>24 925</b>	<b>16 556</b>	<b>II. GASTOS DE CAPITAL</b>
-Inversiones no financieras	4 805	8 186	9 306	7 301	9 484	8 630	17 740	11 025	31 465	128 684	1 683	5 139	24 925	16 421	-Inversiones no financieras
-Inversiones financieras	0	0	0	0	0	0	0	0	0	0	0	0	0	0	-Inversiones financieras
-Donaciones y transferencias de capital	0	0	0	0	0	8 895	0	0	1 000	9 895	0	0	0	135	-Donaciones y transferencias de capital
<b>III. SERVICIO DE LA DEUDA</b>	<b>0</b>	<b>0</b>	<b>0</b>	<b>0</b>	<b>0</b>	<b>0</b>	<b>0</b>	<b>0</b>	<b>0</b>	<b>0</b>	<b>0</b>	<b>0</b>	<b>0</b>	<b>0</b>	<b>III. SERVICIO DE LA DEUDA</b>
-Intereses	0	0	0	0	0	0	0	0	0	0	0	0	0	0	-Intereses
-Amortización	0	0	0	0	0	0	0	0	0	0	0	0	0	0	-Amortización
<b>TOTAL DE GASTOS POR FUENTE</b>	<b>28 901</b>	<b>32 699</b>	<b>34 824</b>	<b>36 717</b>	<b>34 823</b>	<b>42 792</b>	<b>44 844</b>	<b>38 827</b>	<b>80 942</b>	<b>467 203</b>	<b>30 714</b>	<b>31 080</b>	<b>52 641</b>	<b>46 154</b>	<b>TOTAL DE GASTOS POR FUENTE</b>
Recursos ordinarios (Asignación MEF)	23 424	25 649	27 284	28 463	26 400	36 711	38 646	31 827	63 022	379 762	28 211	25 325	45 912	36 603	Recursos ordinarios (Asignación MEF)
Canon y sobrecanon	4 305	5 673	5 761	6 371	6 660	4 843	4 192	4 573	13 093	66 356	1 990	4 835	4 637	7 318	Canon y sobrecanon
Recursos directamente recaudados	653	1 014	1 033	1 067	1 179	1 154	1 427	1 250	2 593	13 983	513	920	1 519	946	Recursos directamente recaudados
Recursos por Oper. Ofi. de Créd. interno	0	0	0	0	0	0	0	0	0	0	0	0	0	0	Recursos por Oper. Ofi. de Créd. interno
Donaciones y transferencias	519	363	746	816	584	84	579	1 177	2 234	7 102	0	0	573	1 287	Donaciones y transferencias

1/ cifras preliminares.

Fuente: Ministerio de Economía y Finanzas. (www.mef.gob.pe)

Elaboración: BCRP. Sucursal Iquitos. Departamento de Estudios Económicos.

Anexo Nº 19

UCAYALI: PROGRAMA DE INVERSIONES DEL GOBIERNO REGIONAL 1/  
(Miles de nuevos soles)

	2012										2013				
	Abr.	May.	Jun.	Jul.	Ago.	Set.	Oct.	Nov.	Dic.	Ene.-Dic.	Ene.	Feb.	Mar.	Abr.	
Planeamiento	196	181	180	318	171	198	194	207	1 233	3 447	152	176	292	313	Planeamiento
Agropecuaria	729	606	728	787	685	689	514	927	840	10 052	151	300	715	230	Agropecuaria
Protección social	60	52	51	39	112	34	50	31	208	742	24	12	26	15	Protección social
Trabajo	0	0	0	0	0	0	0	2	4	6	0	0	0	0	Trabajo
Orden público y seguridad	0	0	0	0	0	0	0	0	21	21	0	966	0	1 935	Orden público y seguridad
Educación	2 299	1 882	2 946	1 727	5 544	5 512	10 010	3 319	10 314	53 202	16	856	8 832	706	Educación
Cultura y deporte	0	189	179	47	196	37	452	1	1 254	3 415	948	4	313	345	Cultura y deporte
Energía	16	4	9	22	10	12	54	25	1 132	1 328	0	13	132	56	Energía
Comercio	0	0	0	1	4	0	0	0	0	5	0	0	0	0	Comercio
Pesca	121	187	124	82	58	177	79	470	643	2 516	90	198	79	179	Pesca
Saneamiento	547	2 819	238	1 097	35	475	31	748	1 226	7 861	0	26	4 008	8 946	Saneamiento
Salud	49	434	1 278	589	672	641	188	575	9 726	16 858	37	30	149	556	Salud
Medio ambiente	138	142	140	177	255	198	221	209	1 154	2 865	0	173	123	1 094	Medio ambiente
Transporte	534	425	2 663	2 133	1 377	167	4 865	3 769	2 754	19 657	256	2 345	9 988	1 492	Transporte
Turismo	29	653	724	265	266	487	1 039	742	925	5 771	8	40	260	552	Turismo
Vivienda y desarrollo urbano	87	612	46	17	8	3	0	0	31	804	0	0	0	0	Vivienda y desarrollo urbano
Minería	0	0	0	0	0	0	22	0	0	22	0	0	0	0	Minería
Comunicaciones	0	0	0	0	91	0	20	0	0	111	0	0	7	2	Comunicaciones
<b>TOTAL DE INVERSIONES POR SECTORES</b>	<b>4 805</b>	<b>8 186</b>	<b>9 306</b>	<b>7 301</b>	<b>9 484</b>	<b>8 630</b>	<b>17 739</b>	<b>11 025</b>	<b>31 465</b>	<b>128 683</b>	<b>1 682</b>	<b>5 139</b>	<b>24 924</b>	<b>16 421</b>	<b>TOTAL DE INVERSIONES POR SECTORES</b>

1/ cifras preliminares.

Fuente: Ministerio de Economía y Finanzas. (www.mef.gob.pe).

Elaboración: BCRP. Sucursal Iquitos. Departamento de Estudios Económicos.

Anexo Nº 20

UCAYALI: DEPÓSITOS Y OBLIGACIONES DEL SISTEMA FINANCIERO POR ENTIDAD  
(SalDOS en miles de nuevos soles)

	2012										2013				
	Abr.	May.	Jun.	Jul.	Ago.	Set.	Oct.	Nov.	Dic.	Ene.	Feb.	Mar.	Abr.		
<b>A. EMPRESAS BANCARIAS</b>	<b>321 005</b>	<b>305 335</b>	<b>301 522</b>	<b>305 152</b>	<b>308 769</b>	<b>303 631</b>	<b>301 876</b>	<b>313 018</b>	<b>343 823</b>	<b>377 483</b>	<b>365 508</b>	<b>444 985</b>	<b>357 007</b>	<b>A. EMPRESAS BANCARIAS</b>	
Banco Continental	144 700	137 282	134 760	132 307	123 344	126 025	126 316	136 027	160 114	190 249	171 376	178 953	178 937	Banco Continental	
Banco de Crédito	107 979	108 624	113 360	113 177	119 080	114 009	107 203	117 312	120 711	125 902	125 977	205 334	115 251	Banco de Crédito	
Banco Scotiabank	38 636	32 298	26 240	30 212	34 517	29 520	35 021	28 937	28 959	26 531	30 788	28 199	32 739	Banco Scotiabank	
Banco Interbank	20 055	17 384	17 629	20 157	21 547	23 224	22 496	19 965	20 656	21 997	24 899	18 659	15 889	Banco Interbank	
Banco MiBanco	8 600	8 518	8 378	8 088	8 544	8 842	8 520	8 663	9 202	8 826	8 553	9 901	10 334	Banco MiBanco	
Banco Azteca	663	662	771	843	948	893	954	920	934	1 188	1 248	1 257	1 248	Banco Azteca	
Banco Financiero	372	567	384	324	639	608	407	393	615	503	530	539	430	Banco Financiero	
Banco BanBif	-	-	-	44	150	510	959	801	2 632	2 287	2 137	2 143	2 179	Banco BanBif	
<b>B. EMPRESAS FINANCIERAS</b>	<b>4 805</b>	<b>5 167</b>	<b>5 301</b>	<b>5 473</b>	<b>5 281</b>	<b>5 921</b>	<b>5 902</b>	<b>6 402</b>	<b>6 549</b>	<b>6 384</b>	<b>6 447</b>	<b>6 088</b>	<b>6 082</b>	<b>B. EMPRESAS FINANCIERAS</b>	
Financiera CrediScotia	2 406	2 775	2 762	2 802	2 700	3 105	2 964	3 236	3 027	2 938	3 004	2 462	2 355	Financiera CrediScotia	
Financiera Confianza *	2 399	2 392	2 539	2 671	2 581	2 816	2 938	3 166	3 522	3 446	3 443	3 626	3 727	Financiera Confianza *	
<b>C. ENTIDADES MICROF. N.B.</b>	<b>37 281</b>	<b>37 375</b>	<b>38 523</b>	<b>39 577</b>	<b>41 335</b>	<b>41 183</b>	<b>40 901</b>	<b>42 465</b>	<b>44 644</b>	<b>46 046</b>	<b>47 911</b>	<b>45 971</b>	<b>48 036</b>	<b>C. ENTIDADES MICROF. N.B.</b>	
C.M.A.C. de Maynas	21 293	21 095	21 592	21 673	22 472	21 545	21 125	21 707	22 550	23 819	24 345	24 794	26 042	C.M.A.C. de Maynas	
C.M.A.C. de Huancayo	7 403	7 683	8 146	8 769	8 749	9 892	9 729	9 931	10 515	10 468	9 793	8 396	8 643	C.M.A.C. de Huancayo	
C.M.A.C. de Piura	6 398	6 905	6 714	7 050	7 991	7 524	7 905	8 631	8 780	9 149	10 605	9 758	9 898	C.M.A.C. de Piura	
C.M.A.C. de Arequipa	2 187	1 692	2 071	2 085	2 123	2 222	2 142	2 196	2 799	2 610	3 168	3 023	3 453	C.M.A.C. de Arequipa	
C.R.A.C. Señor de Luren	0	0	0	0	0	0	0	0	0	0	0	0	0	C.R.A.C. Señor de Luren	
<b>TOTAL SISTEMA FINANCIERO (A+B)</b>	<b>363 091</b>	<b>347 877</b>	<b>345 346</b>	<b>350 202</b>	<b>355 385</b>	<b>350 735</b>	<b>348 679</b>	<b>361 885</b>	<b>395 016</b>	<b>429 913</b>	<b>419 866</b>	<b>497 044</b>	<b>411 125</b>	<b>TOTAL SISTEMA FINANCIERO (A+B)</b>	

\* a partir de setiembre de 2009, Edpyme Confianza se convirtió en Financiera Confianza.

Fuente: Superintendencia de Banca y Seguros. (www.sbs.gob.pe)

Elaboración: BCRP. Sucursal Iquitos. Departamento de Estudios Económicos.

Anexo Nº 21

UCAYALI: DEPÓSITOS Y OBLIGACIONES DEL SISTEMA FINANCIERO, POR MODALIDAD DE DEPÓSITOS  
(Saldos en miles de nuevos soles)

	2012										2013				
	Abr.	May.	Jun.	Jul.	Ago.	Set.	Oct.	Nov.	Dic.	Ene.	Feb.	Mar.	Abr.		
<b>A. DEPÓSITOS A LA VISTA</b>	<b>159 226</b>	<b>139 195</b>	<b>137 520</b>	<b>143 035</b>	<b>149 185</b>	<b>141 865</b>	<b>139 487</b>	<b>141 534</b>	<b>153 832</b>	<b>190 906</b>	<b>182 856</b>	<b>166 092</b>	<b>166 080</b>	<b>A. DEPÓSITOS A LA VISTA</b>	
Empresas Bancarias	158 786	138 859	137 211	142 680	148 942	141 554	139 020	141 050	153 718	190 683	182 696	166 076	166 072	Empresas Bancarias	
Empresas Financieras	440	336	309	355	243	311	467	484	114	223	160	16	8	Empresas Financieras	
Entidades Microfinancieras N.B.	0	0	0	0	0	0	0	0	0	0	0	0	0	Entidades Microfinancieras N.B.	
<b>B. DEPÓSITOS DE AHORRO</b>	<b>130 125</b>	<b>128 624</b>	<b>127 385</b>	<b>128 185</b>	<b>128 538</b>	<b>130 987</b>	<b>127 449</b>	<b>131 869</b>	<b>139 758</b>	<b>137 820</b>	<b>137 392</b>	<b>147 843</b>	<b>145 117</b>	<b>B. DEPÓSITOS DE AHORRO</b>	
Empresas Bancarias	115 912	114 886	113 555	113 060	111 935	114 117	111 292	115 172	121 794	119 885	118 384	130 258	126 228	Empresas Bancarias	
Empresas Financieras	2 393	2 328	2 397	2 491	2 344	2 689	2 485	2 736	2 908	2 687	2 793	2 864	2 854	Empresas Financieras	
Entidades Microfinancieras N.B.	11 820	11 410	11 433	12 634	14 259	14 181	13 672	13 961	15 056	15 248	16 215	14 721	16 035	Entidades Microfinancieras N.B.	
<b>C. DEPÓSITOS A PLAZO</b>	<b>73 740</b>	<b>80 058</b>	<b>80 441</b>	<b>78 982</b>	<b>77 662</b>	<b>77 883</b>	<b>81 743</b>	<b>88 482</b>	<b>101 426</b>	<b>101 187</b>	<b>99 618</b>	<b>183 109</b>	<b>99 928</b>	<b>C. DEPÓSITOS A PLAZO</b>	
Empresas Bancarias	46 306	51 589	50 756	49 412	47 893	47 961	51 564	56 795	68 311	66 915	64 428	148 651	64 707	Empresas Bancarias	
Empresas Financieras	1 973	2 504	2 595	2 627	2 694	2 921	2 951	3 183	3 527	3 474	3 495	3 208	3 221	Empresas Financieras	
Entidades Microfinancieras N.B.	25 461	25 965	27 090	26 943	27 075	27 001	27 228	28 504	29 588	30 798	31 695	31 250	32 000	Entidades Microfinancieras N.B.	
<b>TOTAL DEPÓSITOS (A+B+C)</b>	<b>363 091</b>	<b>347 877</b>	<b>345 346</b>	<b>350 202</b>	<b>355 385</b>	<b>350 735</b>	<b>348 679</b>	<b>361 885</b>	<b>395 016</b>	<b>429 913</b>	<b>419 866</b>	<b>497 044</b>	<b>411 125</b>	<b>TOTAL DEPÓSITOS (A+B+C)</b>	

Fuente: Superintendencia de Banca y Seguros. (www.sbs.gob.pe)

Elaboración: BCRP. Sucursal Iquitos. Departamento de Estudios Económicos.

Anexo Nº 22

UCAYALI: DEPÓSITOS Y OBLIGACIONES DEL SISTEMA FINANCIERO, POR TIPO Y DENOMINACIÓN  
(Saldos en miles de nuevos soles)

	2012										2013				
	Abr.	May.	Jun.	Jul.	Ago.	Set.	Oct.	Nov.	Dic.	Ene.	Feb.	Mar.	Abr.		
<b>A. MONEDA NACIONAL</b>	<b>284 714</b>	<b>269 381</b>	<b>268 379</b>	<b>277 096</b>	<b>279 142</b>	<b>271 535</b>	<b>276 267</b>	<b>295 432</b>	<b>330 124</b>	<b>366 165</b>	<b>356 970</b>	<b>362 233</b>	<b>346 061</b>	<b>A. MONEDA NACIONAL</b>	
Depósitos a la vista	128 001	108 219	107 405	116 281	116 896	107 827	109 916	118 746	131 977	168 181	160 652	141 080	144 313	Depósitos a la vista	
Depósitos de ahorro	102 589	101 892	100 647	101 257	103 823	105 168	103 956	108 615	116 699	116 693	116 726	121 880	121 576	Depósitos de ahorro	
Depósitos a plazo	54 124	59 270	60 327	59 558	58 423	58 540	62 395	68 071	81 448	81 291	79 592	99 273	80 172	Depósitos a plazo	
<b>B. MONEDA EXTRANJERA</b>	<b>78 377</b>	<b>78 496</b>	<b>76 967</b>	<b>73 106</b>	<b>76 243</b>	<b>79 200</b>	<b>72 412</b>	<b>66 453</b>	<b>64 892</b>	<b>63 748</b>	<b>62 896</b>	<b>134 811</b>	<b>65 064</b>	<b>B. MONEDA EXTRANJERA</b>	
Depósitos a la vista	31 225	30 975	30 115	26 754	32 288	34 038	29 571	22 788	21 855	22 725	22 204	25 014	21 767	Depósitos a la vista	
Depósitos de ahorro	27 536	26 733	26 738	26 928	24 716	25 819	23 493	23 254	23 059	21 127	20 666	25 962	23 541	Depósitos de ahorro	
Depósitos a plazo	19 616	20 788	20 114	19 424	19 239	19 343	19 348	20 411	19 978	19 896	20 026	83 835	19 756	Depósitos a plazo	
<b>TOTAL DEPÓSITOS (A+B)</b>	<b>363 091</b>	<b>347 877</b>	<b>345 346</b>	<b>350 202</b>	<b>355 385</b>	<b>350 735</b>	<b>348 679</b>	<b>361 885</b>	<b>395 016</b>	<b>429 913</b>	<b>419 866</b>	<b>497 044</b>	<b>411 125</b>	<b>TOTAL DEPÓSITOS (A+B)</b>	

Fuente: Superintendencia de Banca y Seguros. (www.sbs.gob.pe)

Elaboración: BCRP. Sucursal Iquitos. Departamento de Estudios Económicos.



Anexo Nº 23

UCAYALI: CRÉDITO DEL SISTEMA FINANCIERO  
(Saldos en miles de nuevos soles)

	2012										2013				
	Abr.	May.	Jun.	Jul.	Ago.	Set.	Oct.	Nov.	Dic.	Ene.	Feb.	Mar.	Abr.		
<b>TOTAL SISTEMA FINANCIERO (A+B+C)</b>	<b>942 023</b>	<b>961 339</b>	<b>978 931</b>	<b>995 254</b>	<b>1018 325</b>	<b>1029 937</b>	<b>1044 044</b>	<b>1062 796</b>	<b>1067 721</b>	<b>1065 932</b>	<b>1064 141</b>	<b>1075 304</b>	<b>1097 616</b>	<b>TOTAL SISTEMA FINANCIERO (A+B+C)</b>	
<b>A. EMPRESAS BANCARIAS</b>	<b>667 371</b>	<b>682 208</b>	<b>698 878</b>	<b>712 494</b>	<b>731 147</b>	<b>738 911</b>	<b>748 825</b>	<b>760 831</b>	<b>761 367</b>	<b>760 344</b>	<b>761 530</b>	<b>776 754</b>	<b>797 187</b>	<b>A. EMPRESAS BANCARIAS</b>	
Banco Continental	235 459	242 198	250 398	251 367	253 473	255 906	258 452	262 145	261 169	259 960	260 972	270 473	275 640	Banco Continental	
Banco de Crédito	240 470	247 513	252 857	263 885	271 447	273 356	276 115	281 369	283 232	281 404	279 928	285 876	294 874	Banco de Crédito	
Banco Interbank	67 989	65 563	65 745	66 373	66 066	65 854	65 423	64 051	63 168	63 625	62 359	60 449	60 108	Banco Interbank	
Banco Scotiabank	70 951	73 116	74 824	75 069	82 996	85 045	89 004	91 404	89 375	89 862	92 059	92 377	97 396	Banco Scotiabank	
Banco MiBanco	45 938	46 727	47 197	47 033	47 391	48 155	47 990	48 684	49 326	49 618	49 224	49 314	49 979	Banco MiBanco	
Banco Azteca	5 744	6 254	6 848	7 340	7 735	8 105	8 784	9 285	10 044	10 147	10 497	10 528	10 260	Banco Azteca	
Banco Financiero	820	837	1 009	1 427	2 039	2 490	3 057	3 893	5 053	5 693	6 375	7 598	8 791	Banco Financiero	
Banco BanBif										35	116	139	139	Banco BanBif	
<b>B. EMPRESAS FINANCIERAS</b>	<b>96 705</b>	<b>97 065</b>	<b>96 892</b>	<b>96 741</b>	<b>97 366</b>	<b>98 450</b>	<b>98 764</b>	<b>100 616</b>	<b>103 470</b>	<b>102 502</b>	<b>101 463</b>	<b>98 066</b>	<b>97 102</b>	<b>B. EMPRESAS FINANCIERAS</b>	
Financiera CrediScotia	58 734	58 765	57 742	56 874	57 414	57 882	58 033	58 614	58 512	56 494	54 229	51 903	49 657	Financiera CrediScotia	
Financiera Confianza *	31 114	31 442	32 435	33 205	33 475	34 305	34 515	35 096	36 491	36 596	37 141	37 513	37 780	Financiera Confianza *	
Financiera TFC	3 014	2 856	2 759	2 665	2 567	2 464	2 310	2 217	2 286	2 258	2 207	0	0	Financiera TFC	
Financiera Efectiva **	3 843	4 002	3 956	3 997	3 910	3 799	3 672	3 633	3 977	3 782	3 643	3 549	3 544	Financiera Efectiva **	
Financiera Edyficar	-	-	-	-	-	-	234	1 056	2 204	3 372	4 243	5 101	6 121	Financiera Edyficar	
<b>C. ENTIDADES MICROF. N.B.</b>	<b>177 947</b>	<b>182 066</b>	<b>183 161</b>	<b>186 019</b>	<b>189 812</b>	<b>192 576</b>	<b>196 455</b>	<b>201 349</b>	<b>202 884</b>	<b>203 086</b>	<b>201 148</b>	<b>200 484</b>	<b>203 327</b>	<b>C. ENTIDADES MICROF. N.B.</b>	
C.M.A.C. de Piura	53 872	54 012	54 537	55 023	54 634	55 463	56 865	58 068	57 336	58 092	59 199	60 230	62 125	C.M.A.C. de Piura	
C.M.A.C. de Maynas	41 465	42 397	41 066	41 220	42 657	42 781	41 059	41 767	40 635	40 637	40 764	40 296	41 055	C.M.A.C. de Maynas	
C.M.A.C. de Huancayo	37 369	38 330	39 112	40 040	40 618	40 984	42 053	43 078	43 321	42 581	42 349	41 252	40 900	C.M.A.C. de Huancayo	
C.M.A.C. de Arequipa	19 678	19 622	19 745	19 877	20 222	20 439	20 865	21 446	21 475	21 393	21 487	21 741	22 353	C.M.A.C. de Arequipa	
EDPYME Solidaridad	3 185	3 314	3 331	3 340	3 403	3 526	3 525	3 557	3 446	3 458	3 620	3 742	3 862	EDPYME Solidaridad	
EDPYME Inversiones La Cruz	-	1 300	1 296	1 227	1 293	1 342	1 326	1 355	1 209	1 328	1 412	1 414	1 335	EDPYME Inversiones La Cruz	
EDPYME Marcimex	-	-	64	167	231	246	310	331	416	529	619	534	521	EDPYME Marcimex	
C.R.A.C. Señor de Luren	22 378	23 091	24 010	25 125	26 754	27 795	30 452	31 747	35 046	35 068	31 698	31 275	31 176	C.R.A.C. Señor de Luren	
<b>TOTAL SISTEMA FINANCIERO</b>	<b>942 023</b>	<b>961 339</b>	<b>978 931</b>	<b>995 254</b>	<b>1018 325</b>	<b>1029 937</b>	<b>1044 044</b>	<b>1062 796</b>	<b>1067 721</b>	<b>1065 932</b>	<b>1064 141</b>	<b>1075 304</b>	<b>1097 616</b>	<b>TOTAL SISTEMA FINANCIERO</b>	
- Moneda nacional	799 203	812 401	828 692	841 310	860 971	878 162	888 382	907 692	917 489	916 381	916 038	921 019	935 406	- Moneda nacional	
- Moneda extranjera	142 820	148 938	150 239	153 944	157 354	151 775	155 662	155 104	150 232	149 551	148 103	154 285	162 210	- Moneda extranjera	

\* a partir de setiembre 2009, Edpyme Confianza se convirtió en Financiera Confianza.

\*\* a partir de abril 2010, Edpyme Efectiva se convirtió en Financiera Efectiva.

Fuente: Superintendencia de Banca y Seguros. (www.sbs.gob.pe)

Elaboración: BCRP. Sucursal Iquitos. Departamento de Estudios Económicos.

Anexo Nº 24

UCAYALI: CARTERA PESADA EN EL SISTEMA FINANCIERO 1/.  
(En porcentajes)

	2012									2013				
	Abr.	May.	Jun.	Jul.	Ago.	Set.	Oct.	Nov.	Dic.	Ene.	Feb.	Mar.	Abr.	
<b>A. EMPRESAS BANCARIAS</b>	<b>3.2</b>	<b>3.0</b>	<b>3.0</b>	<b>2.8</b>	<b>3.0</b>	<b>2.7</b>	<b>2.9</b>	<b>2.7</b>	<b>2.6</b>	<b>3.1</b>	<b>3.1</b>	<b>3.1</b>	<b>3.2</b>	<b>A. EMPRESAS BANCARIAS</b>
Banco Continental	3.8	3.8	3.5	3.3	3.5	3.4	3.3	3.4	3.1	3.7	3.6	3.4	3.8	Banco Continental
Banco de Crédito	1.7	1.6	1.8	1.7	2.1	1.5	2.1	1.3	1.7	1.9	2.0	2.1	1.9	Banco de Crédito
Banco Interbank	7.2	7.5	7.4	6.9	6.8	7.0	6.4	7.0	5.7	5.6	5.7	5.6	5.8	Banco Interbank
Banco Scotiabank	2.0	0.2	0.7	0.4	0.4	0.4	0.3	0.4	0.4	2.2	2.2	2.5	2.4	Banco Scotiabank
Banco MiBanco	3.4	3.8	3.7	3.8	4.0	4.3	5.0	4.3	4.2	3.6	3.8	3.8	3.7	Banco MiBanco
Banco Azteca	7.1	6.8	6.8	6.7	6.8	6.9	6.9	6.9	7.0	7.4	7.8	8.7	9.5	Banco Azteca
Banco Financiero	2.5	2.5	2.6	2.2	2.1	2.2	2.2	2.2	2.4	2.5	2.7	2.6	2.7	Banco Financiero
Banco BanBif	-	-	-	-	-	-	-	-	-	-	-	0	0	Banco BanBif
<b>B. EMPRESAS FINANCIERAS</b>	<b>3.4</b>	<b>3.9</b>	<b>3.9</b>	<b>4.0</b>	<b>4.3</b>	<b>4.4</b>	<b>4.7</b>	<b>4.1</b>	<b>4.4</b>	<b>4.6</b>	<b>4.3</b>	<b>4.6</b>	<b>4.5</b>	<b>B. EMPRESAS FINANCIERAS</b>
Financiera Efectiva **	4.0	4.0	3.9	4.0	4.0	4.0	4.0	3.9	3.9	4.0	4.1	3.7	3.9	Financiera Efectiva **
Financiera TFC	5.3	5.6	6.0	4.2	6.9	6.9	6.8	7.6	8.1	8.5	9.5	-	-	Financiera TFC
Financiera CrediScotia	3.7	4.4	4.5	4.8	5.2	5.5	6.1	5.8	6.3	6.5	6.3	7.4	7.4	Financiera CrediScotia
Financiera Confianza *	2.5	2.8	2.7	2.6	2.5	2.5	2.4	1.3	1.3	1.9	1.6	1.5	1.5	Financiera Confianza *
Financiera Edyficar	-	-	-	-	-	-	4.0	0.0	0.0	0.0	0.0	0.0	0.0	Financiera Edyficar
<b>C. ENTIDADES MICROF. N.B.</b>	<b>6.4</b>	<b>6.4</b>	<b>6.1</b>	<b>6.1</b>	<b>7.7</b>	<b>7.6</b>	<b>7.4</b>	<b>7.6</b>	<b>6.0</b>	<b>6.4</b>	<b>6.4</b>	<b>7.0</b>	<b>7.0</b>	<b>C. ENTIDADES MICROF. N.B.</b>
C.M.A.C. de Maynas	7.5	7.3	6.0	5.9	6.3	6.1	4.9	5.0	4.9	5.5	6.1	6.3	6.6	C.M.A.C. de Maynas
C.M.A.C. de Piura	6.2	6.4	6.5	6.3	6.5	6.7	6.6	6.2	3.3	3.1	3.1	4.6	4.6	C.M.A.C. de Piura
C.M.A.C. de Huancayo	6.7	6.8	6.1	6.6	6.3	6.0	6.1	7.0	6.4	7.2	8.3	8.1	7.7	C.M.A.C. de Huancayo
C.M.A.C. de Arequipa	7.1	7.4	7.3	7.4	8.0	6.7	7.2	7.6	6.9	8.1	8.4	8.0	8.5	C.M.A.C. de Arequipa
EDPYME Solidaridad	5.5	4.3	5.5	5.9	6.3	6.8	7.3	7.9	3.1	3.9	4.8	5.6	6.1	EDPYME Solidaridad
EDPYME Inversiones La Cruz	-	3.3	3.5	4.3	4.6	5.5	5.2	4.3	3.2	2.6	5.0	4.3	5.8	EDPYME Inversiones La Cruz
EDPYME Marcimex	-	-	5.7	6.3	4.8	7.9	7.7	7.2	6.3	5.2	6.1	9.6	7.4	EDPYME Marcimex
C.R.A.C. Señor de Luren	4.2	3.9	4.1	3.9	14.7	15.0	14.2	14.2	11.2	11.2	9.3	10.6	10.6	C.R.A.C. Señor de Luren
<b>SISTEMA FINANCIERO</b>	<b>3.8</b>	<b>3.2</b>	<b>3.6</b>	<b>3.5</b>	<b>4.0</b>	<b>3.8</b>	<b>3.9</b>	<b>3.7</b>	<b>3.4</b>	<b>3.9</b>	<b>3.8</b>	<b>4.0</b>	<b>4.0</b>	<b>SISTEMA FINANCIERO</b>

1/. cifras preliminares.

\* a partir de setiembre de 2009, Edpyme Confianza se convirtió en Financiera Confianza.

\*\* a partir de abril 2010, Edpyme Efectiva se convirtió en Financiera Efectiva.

Fuente: Entidades del Sistema Financiero de Ucayali.

Elaboración: BCRP. Sucursal Iquitos. Departamento de Estudios Económicos.

## VI. Ficha Técnica del Indicador de Actividad Económica Regional

Es un indicador parcial, que busca medir la evolución de la economía regional, a partir de los principales sectores, los cuales representan el 52,8 por ciento del valor agregado bruto de Ucayali, según el INEI.

El indicador se obtiene mediante la agregación ponderada de los índices sectoriales, utilizando como factor de ponderación la estructura porcentual anual del año 2007, elaborado por el INEI.

$$\text{Indicador regional} = \sum_{i=1}^n I_{\text{sector } i(t)} * w_i$$

$I_i$  = Índice del sector  $i$  en el período (mes)  $t$   
 $n$  = Número de sectores que componen el índice

$w_i$  = Peso relativo ponderado del sector  $i$ , en base a su contribución al valor agregado departamental 2007.

Los sectores que incluye son: agropecuario, pesca, minería, manufactura, electricidad y agua, servicios gubernamentales y servicios financieros.

El índice de los sectores agropecuario, pesca, minería, manufactura, electricidad y agua, se calcula en base al valor bruto de producción, de la siguiente manera:

$$\text{Índice sector } i = \left[ \frac{VBP_{it}}{VBP_i \text{ prom. } 2007} \right] \times 100$$

Donde:

$i$  = Sector analizado

$VBP_{it}$  = valor bruto de la producción del sector  $i$ , del mes  $t$ , a precios de 1994.

$VBP_{i \text{ prom. } 2007}$  = valor bruto de producción promedio 2007 del sector  $i$  a precios de 1994.

### Procedimiento:

a) La clasificación de los sectores productivos se basa en la Clasificación Industrial Internacional Uniforme (CIIU-Revisión 3).

b) Las fuentes de la información sectorial son:

- Para los sectores agropecuario, pesca y minería: sus respectivos ministerios.
- Para el sector manufactura: Encuesta de la Dirección Regional de la Producción; y Encuesta directa a empresas representativas.
- Para el sector electricidad y agua: Osinergmin y la Empresa Municipal de Agua Potable y Alcantarillado de Coronel Portillo.
- Para los sectores servicios financieros y servicios gubernamentales: SBS y Gobierno Regional, respectivamente.

c) El valor bruto de producción de los sectores agropecuario, pesca, minería, electricidad y agua, se obtiene de la aplicación de los precios del año base (1994), a los volúmenes de producción. Los precios del año base, son los utilizados por la Dirección Nacional de Cuentas Nacionales del INEI.

d) El valor de los servicios gubernamentales se calcula a partir del gasto en remuneraciones y bienes y servicios del Gobierno Regional, que se deflactan a precios de 1994, utilizando el IPC e IPM, en cada caso.

e) El valor de los servicios financieros se calcula a partir de los saldos de colocaciones y depósitos de las instituciones financieras, deflactados a precios de 1994, utilizando el IPC.

f) Estructura del indicador regional

Sector	Ponderación (%) 1/
Agropecuario	18,6
Pesca	0,7
Minería	2,3
Manufactura	15,1
Electricidad y agua	5,1
Servicios gubernamentales	9,2
Servicios financieros 2/	1,8
<b>Total</b>	<b>52,8</b>

1/. Estructura del valor agregado bruto de Ucayali del año 2007, fuente INEI.

2/ Ponderación promedio nacional.

